یادداشت | محمدرضا سوری

حمل خودرو با جرثقیل ترفند جدید سارقان

با رو شدن ترفندهای مختلف سارقان توسط پلیس، آنها نه‌تنها دست از سرقت برنمی‌دارند، بلکه به روش‌های مختلف روی می‌آورند. این روزها اگر اخبار حوادث را در روزنامه یا سایت‌های خبری دنبال کنید، با نوعی جدید از این نوع جرائم آشنا می‌شوید که شاید برایتان شگفت‌انگیز باشد؛ به عنوان مثال می‌توان به سرقت خودروهای لاکچری با استفاده از جرثقیل اشاره کرد.

چند روز پیش بود که سرهنگ کارآگاه امین‌الله بیرانوند، فرمانده پایگاه چهارم پلیس آگاهی تهران بزرگ، از شناسایی و دستگیری اعضای باند سرقت خودرو با استفاده از جرثقیل خودروبر خبر داد. به گفته وی، اعضای این باند با شناسایی خودروهای لاکچری و استفاده از آگهی‌های جرثقیل و یدک‌کش در فضای مجازی، خودروهای مسروقه را جابه‌جا می‌کردند که در جریان این پرونده، دو دستگاه خودروی مسروقه کشف شد.

همچنین در تحقیقات به‌عمل‌آمده از آنها مشخص شد سرکرده باند با پرسه‌زنی در مناطق متمول‌نشین تهران، خودروهای خارجی یا گران‌قیمتی را که برای مدتی در معابر رها شده بودند، شناسایی کرده و سپس با استفاده از آگهی‌های جرثقیل و یدک‌کش در سکوهای مجازی، از جمله سایت دیوار، نسبت به انتقال آنها اقدام می‌کردند.

سارقان با استفاده از آگهی‌های سایت‌های مختلف، پس از مشاهده آگهی اجاره جرثقیل خودروبر، در تماس با راننده از او می‌خواهند تا خودرو اورا که خراب است و در گوشه‌ای از خیابان پارک شده‌است، به مکان مورد نظر آنها انتقال دهد.

این در حالی است که راننده جرثقیل بدون پی بردن به اطلاعات فرد تماس‌گیرنده و تنها برای کسب درآمد، اقدام به جابه‌جایی این خودروها کرده و معمولاً چون سارق اصلی در محل نیست، راننده به عنوان متهم دستگیر می‌شود و تا زمان روشن شدن ماجرا و دستگیری سارق یا سارقان، تحت بازجویی قرار گرفته و طبق قانون به عنوان شریک جرم تحمل کیفر کند.

بنابراین جا دارد، ابتدا هویت افرادی که برای استخدام نیروی کار به این سایت‌ها مراجعه می‌کنند، توسط مدیران سایت مورد نظر شناسایی شود؛ از طرفی فردی که برای انتقال خودرو در محل حاضر می‌شود، در ابتدا کارت اوراق هویتی فرد و وسایل نقلیه را کنترل و پس از اطمینان از سلامت آن‌ها، اقدام به حمل خودرو کند.

خودکشی پس از قتل دختر مورد علاقه در پاساژ سعدی

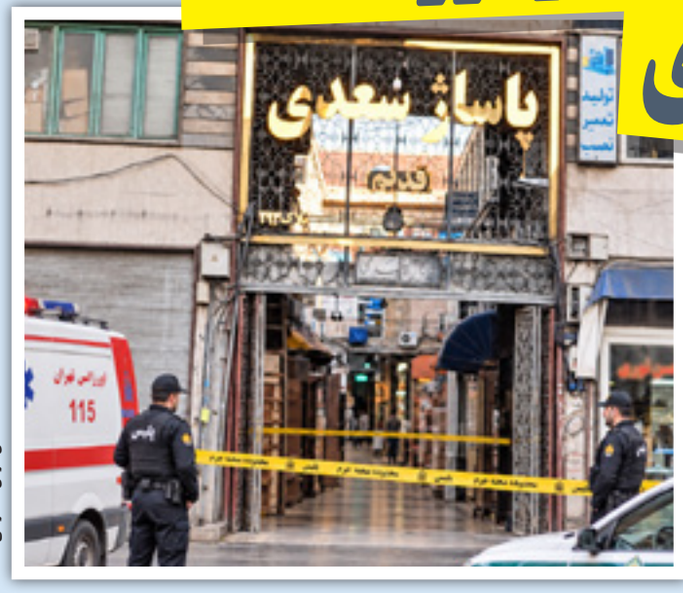

عکس هوش‌مصنوعی است

آرمین بینا

مرد جوانی که پس از قطع رابطه با دختر مورد علاقه‌اش، درصدد انتقام برآمده‌بود، صبح شنبه او را در محل کارش در خیابان سعدی تهران با شلیک گلوله به قتل رساند و سپس خودکشی کرد.

ساعت ۹:۳۰ صبح شنبه هجدهم مهرماه، مردی هراسان با مرکز پلیس تماس گرفت و از کشف جسد منشی جوانش و مردی غریبه در دفتر کار خود خبر داد. به دنبال این تماس، تیمی از مأموران کلانتری ۱۰۹ بهارستان راهی پاساژ تجاری محل حادثه در خیابان سعدی شدند.

کشف ۲ جسد در دفتر شرکت

مأموران پس از ورود به شرکت فیدا گستر پارس کیان در طبقه چهارم، با جسد مرد جوانی روبه‌رو شدند که یک قبضه کلت کمری در نزدیکی او افتاده بود. کمی آن‌طرف‌تر و نزدیک میز کار نیز جسد دختر جوانی قرار داشت. بررسی‌های اولیه نشان داد هر دو نفر بر اثر اصابت گلوله جان باخته‌اند.

دقایقی بعد، قاضی محمدی، بازپرس ویژه قتل دادسرای امور جنایی تهران، به همراه تیمی از کارآگاهان اداره دهم پلیس آگاهی در محل حاضر شد و تحقیقات جنایی برای روشن شدن علت این حادثه را آغاز کرد.

بررسی‌های اولیه نشان داد محل حادثه دفتر یک شرکت واردات و پخش لوازم یدکی است و دختر ۲۷ ساله از حدود سه سال قبل در آنجا به‌عنوان بازاریاب فعالیت می‌کرد. این در حالی بود که مدیر شرکت، مرد جوان جان‌باخته را نمی‌شناخت و او برای کارکنان شرکت نیز فردی غریبه به نظر می‌رسید. صاحب شرکت به مأموران گفت که دختر جوان فردی منظم و معتمد بود که سه سال است در دفتر او مشغول به کار است.

گفت‌وگوی کوتاه پیش از جنایت

کارآگاهان در نخستین مرحله از تحقیقات، تصاویر دوربین‌های مداربسته پاساژ را بررسی کردند. بازبینی فیلم‌ها نشان داد ساعت ۸ صبح، دختر جوان وارد لابی پاساژ شده و دقایقی بعد مرد جوان نیز به آنجا آمده‌است. این دو نفر مدتی کوتاه با یکدیگر بدون هیچ درگیری و مشاجره‌ای با هم صحبت کردند و سپس دختر جوان به طبقات بالاتر رفت. مرد جوان نیز با فاصله‌ای کوتاه وارد طبقات شد.

با این حال، دفتر شرکت به دوربین مداربسته مجهز نبود و همین موضوع امکان بازبینی لحظات پیش از جنایت در داخل محل کار را از کارآگاهان گرفت. به این ترتیب، مشخص نشد پس از ورود این دو نفر به دفتر چه اتفاقی رخ داده و مشاجره یا درگیری احتمالی میان آنها چگونه شکل گرفته‌است. تحقیقات نشان داد مدیر شرکت پس از ورود به دفتر و مشاهده اجساد، موضوع را به پلیس اطلاع داده‌است.

فرضیه انتقام از نامزد سابق

در ادامه بررسی‌های تخصصی صحنه جرم، کارآگاهان با توجه به وضعیت اجساد و شواهد موجود، به این نتیجه رسیدند که مرد جوان ابتدا به سمت دختر ۲۷ ساله شلیک کرده و سپس با همان سلاح به زندگی خود پایان داده‌است.

همزمان، تحقیقات درباره هویت مرد جوان و انگیزه احتمالی او ادامه یافت. در جریان بررسی‌های میدانی، کارآگاهان دریافتند که این مرد با دختر جوان ارتباط داشته‌است. اظهارات یکی از دوستان دختر نیز نشان می‌داد که آن دو مدتی نامزد بوده‌اند، اما دختر جوان به دلایلی مدتی قبل به این رابطه پایان داده بود. این اطلاعات، فرضیه انتقام‌گیری مرد جوان از نامزد سابقش را به‌عنوان یکی از محورهای اصلی تحقیقات مطرح کرد.

در حال حاضر، کارآگاهان تحقیقات خود را برای شناسایی هویت مرد جوان، بررسی انگیزه احتمالی او و کشف زوایای پنهان این حادثه ادامه می‌دهند. اجساد نیز برای تعیین علت دقیق مرگ و انجام آزمایش‌های لازم به پزشکی قانونی منتقل شده‌اند.

یادداشت

خودروهای آلاینده خدمات‌رسان و متخلفان طرح ترافیک



حسین فصیحی

دبیر گروه حوادث

در خیابان‌های شلوغ شهر، تخلف‌هایی وجود دارد که آن‌قدر تکرار شده‌اند که گویی به بخشی از زندگی روزمره تبدیل شده‌اند، از جمله خودروهای دودزای شرکت‌های خدمات‌رسان که به هزاران شهروند سوغات سرطان می‌دهند، امکان بروز سوانح را شدت می‌بخشند یا مسیر عبور دیگران را می‌بندند و نیز خودروهای متخلفی که با دور زدن دوربین‌های کنترل ترافیک، وارد محدوده طرح می‌شوند. پرسش این است که چرا برخورد با برخی تخلف‌ها جدی و سریع است، اما برخی دیگر در برابر چشم شهروندان تکرار می‌شوند؟

فعالیت خودروهای شرکت‌های توزیع مواد غذایی و کالا، بخشی ضروری از چرخه تأمین نیازهای روزانه مردم است. این خودروها از نخستین ساعات بامداد در خیابان‌ها و کوچه‌ها تردد می‌کنند و برای تحویل بار به فروشگاه‌های کوچک و بزرگ توقف دارند. با این حال، ضرورت فعالیت اقتصادی نمی‌تواند توجیهی برای نادیده گرفتن حقوق سایر شهروندان باشد. گاهی راننده بدون توجه به عرض خیابان، حجم تردد یا امکان عبور خودروهای دیگر، وسیله نقلیه خود را در میانه کوچه یا مسیر اصلی متوقف می‌کند. نتیجه چنین رفتاری، ایجاد گره‌های ترافیکی، اتلاف وقت شهروندان و افزایش تنش میان رانندگان است. نبود محل مناسب برای توقف و تخلیه بار، مشکلی واقعی است، اما حل آن نباید به بهای مختل شدن رفت‌وآمد عمومی تمام شود. مسئله دیگر، تردد همین دسته از خودروهای دارای نقص فنی و دودزا در معابر شهری است. انتشار دود غلیظ از اگزوز این وسایل نقلیه، علاوه بر تشدید آلودگی هوا، می‌تواند دید رانندگان پشت سر را کاهش دهد و احتمال بروز تصادف را افزایش دهد. روشن است راننده از نقص فنی خودروی خود آگاه است، اما بدون رفع ایراد به تردد ادامه می‌دهد و سلامت دیگران را به خطر می‌اندازد. این دسته از خودروها روزانه از کنار صدها مأمور پلیس راهور عبور می‌کنند، اما به نظر می‌رسد دود این خودروها به چشم پلیس نمی‌رود! روشن است شهروندان زمانی اجرای قانون را عادلانه می‌دانند که تخلف‌های آشکار با واکنش متناسب روبه‌رو شوند. اگر رانندگان بارها شاهد عبور خودروهای دودزا از مقابل گشت‌های پلیس باشند، این تصور شکل می‌گیرد که برخی تخلف‌ها هزینه‌ای ندارند.

موضوع دیگر، دور زدن محدودیت‌های طرح ترافیک است. پوشاندن یا مخدوش کردن پلاک برای عبور از مقابل دوربین‌ها، رفتاری متخلفانه است، با این حال، اتکا به دوربین‌ها بدون شناسایی مسیرهای فرار و نقاط کور احتمالی، نمی‌تواند به‌تنهایی بازدارندگی لازم را ایجاد کند. رانندگانی که از محل استقرار دوربین‌ها و محدودیت‌های نظارتی اطلاع دارند، ممکن است برای ورود غیرمجاز به محدوده، از مسیرهای فرعی یا معابر ممنوع استفاده کنند. مقابله با این روش‌ها، مستلزم بازبینی مستمر جانمایی دوربین‌ها، پوشش مناسب ورودی‌ها و خروجی‌ها و هماهنگی میان سامانه‌های نظارتی است.

شهروندی که به دلیل توقف غیرمجاز جریمه می‌شود، انتظار دارد همان قانون درباره خودرویی که مسیر را مسدود کرده یا وسیله نقلیه‌ای که با نقص فنی آشکار در شهر تردد می‌کند نیز اجرا شود. تفاوت در شیوه برخورد، حتی اگر ناشی از تفاوت شرایط یا اولویت‌های نظارتی باشد، بدون اطلاع‌رسانی شفاف می‌تواند اعتماد عمومی را تضعیف کند. مدیریت ترافیک تنها با افزایش دوربین و صدور جریمه محقق نمی‌شود، بلکه به نظارت هدفمند، رفع نقاط ضعف اجرایی، فراهم کردن زیرساخت مناسب و برخورد مستمر با تخلف نیاز دارد.

خیابان متعلق به همه شهروندان است، نه راننده‌ای که برای تخلیه بار مسیر را می‌بندد، نه خودرویی که با دود غلیظ ایمنی دیگران را تهدید می‌کند و نه کسی که می‌کوشد از محدودیت‌های قانونی بگریزد. قانون زمانی اثرگذار خواهد بود که شهروندان اطمینان داشته باشند، هیچ‌کس به دلیل نوع خودرو، شغل یا شیوه تردد خود، از مسئولیت قانونی معاف نیست.

۲۰هزار و ۶۴۰ زندانی غیرعمد داریم

رئیس هیئت امنای ستاد مردمی دیه کشور اعلام کرد ۲۰ هزار و ۶۴۰ نفر به دلیل محکومیت‌های ناشی از جرائم غیرعمد در سطح زندان‌های کشور تحمل حبس می‌کنند که رتبه اول آن در استان تهران است.

به گزارش «جوان»، سید اسدالله جولایی با حضور در گردهمایی یکصد زندانی جرائم غیرعمد آزادشده استان گیلان در شهر رشت گفت: هم‌اکنون هزار و ۲۵ زن و ۱۹ هزار و ۶۱۵ مرد ایرانی به دلیل محکومیت‌های ناشی از جرائم غیرعمد در سطح زندان‌های کشور تحمل حبس می‌کنند که استان تهران با ۲ هزار و ۸۴۵ زندانی غیرعمد دارای بالاترین آمار زندانی است. در ادامه اصفهان، خراسان‌رضوی، فارس و آذربایجان‌شرقی در شمار استان‌هایی هستند که بیش از یک‌هزار زندانی غیرعمد دارند. وی با تقدیر از همیاران حقیقی و حقوقی ستاد مردمی دیه اظهار کرد: از شروع فعالیت ستاد مردمی دیه در رمضان سال ۱۳۶۹ تا به امروز بیش از ۱۹۸ هزار زندانی غیرعمد از بند رهایی یافته‌اند که به دنبال همین اتفاق مبارک در سال جاری نیز تعداد ۶ هزار زندانی جرائم غیرعمد با جمع کل بدهی نزدیک به ۴۰ همت از بند حبس رهایی یافته و به آغوش پرمهر خانواده بازگشتند. رئیس هیئت امنای ستاد مردمی دیه کشور یادآور شد: به میزان ۳۷ همت از بدهی این زندانیان در فرآیند رسیدگی، از سوی شکات گذشت یا از جانب قضات محاکم در قالب قبولی دادخواست اعسار از کل دیون این زندانیان کسر شده‌است که در این فرصت شایسته است از همیاری دستگاه قضا و همچنین همراهی طلبکاران خصوصی تقدیر داشت.

گروگان‌گیری ۲۰ میلیاردی به قتل گروگان ختم شد



غلامرضا مسکنی

چهار مرد افغان که یکی از هموطنانشان را به بهانه رساندن به مقصد در پاکدشت ربوده و برای آزادی‌اش از خانواده او ۲۰میلیارد تومان درخواست کرده‌بودند، پس از قتل گروگانشان جسد او را در بیابان‌های اطراف نظرآباد به آتش کشیدند تا ردی از جنایت خود باقی نگذارند.

چندی قبل اعضای خانواده‌ای با مراجعه به اداره پلیس، ناپدید شدن ناگهانی پسر جوانشان را گزارش کردند و خواستار رسیدگی به این موضوع شدند.

یکی از اعضای خانواده در توضیح ماجرا گفت: «ما اهل افغانستان هستیم و چند سالی است به‌صورت قانونی در ایران زندگی می‌کنیم. پسرم بصیر مدتی بود دنبال کار می‌گشت و هم‌زمان برای گرفتن گواهینامه رانندگی اقدام کرده‌بود. صبح روز حادثه برای انجام کاری از خانه بیرون رفت و گفت با او تماس گرفته‌اند و گواهینامه‌اش آماده است تا پس از انجام کارش آن را تحویل بگیرد. شب هر چه منتظر ماندیم، خبری از او نشد. با تلفن همراهش تماس گرفتیم، اما خاموش بود. به خانه دوستان و بستگانش سر زدیم، ولی هیچ‌کس از او اطلاعی نداشت. نگران بودیم اتفاقی برای پسرمان افتاده باشد.» با ثبت این شکایت، به دستور قاضی احسان شکیب‌نژاد، بازپرس شعبه دهم دادسرای امور جنایی تهران، پرونده در اختیار کارآگاهان پلیس آگاهی قرار گرفت و تحقیقات برای یافتن پسر جوان آغاز شد. در حالی که تحقیقات برای یافتن ردی از بصیر ادامه داشت، یکی از اعضای خانواده بار دیگر به اداره پلیس رفت و این بار از تماس آدم‌ربایان و درخواست پول برای آزادی پسرش خبر داد.

او گفت: «ساعتی قبل مرد ناشناسی با من تماس گرفت و مدعی شد بصیر را گروگان گرفته‌اند. صدای ناله و فریادهای پسرم را می‌شنیدم و احساس می‌کردم او را شکنجه می‌دهند. بصیر کمک می‌خواست و مردان ناشناس تهدید کردند اگر پول موردنظرشان را فراهم نکنم، او را خواهند کشت. آنها ۷۲ ساعت به من فرصت دادند تا ۲۰میلیارد تومان برای آزادی پسرم تهیه کنم.»

با دریافت این اطلاعات، تحقیقات وارد مرحله تازه‌ای شد و کارآگاهان با انجام بررسی‌های فنی و اطلاعاتی، به رد پای چهار مرد افغان رسیدند. شواهد نشان می‌داد آنها بصیر را با فریب به پاکدشت کشانده و ربوده‌اند.

کشف جسد سوخته در بیابان

در حالی که مأموران برای شناسایی و دستگیری آدم‌ربایان تلاش می‌کردند، خبر کشف جسد سوخته مردی در بیابان‌های اطراف نظرآباد در استان البرز به پلیس رسید. بررسی‌های اولیه نشان می‌داد جسد متعلق به مردی افغان است و لباس‌های باقی‌مانده از او شباهت زیادی به لباس‌های بصیر دارد.

در ادامه، خانواده پسر جوان به پزشکی قانونی دعوت شدند و با شناسایی جسد، مشخص شد جست‌وجو برای یافتن بصیر با کشف پیکر سوخته او به پایان رسیده‌است.

بررسی‌های کارآگاهان نشان داد آدم‌ربایان پس از ربودن بصیر و انتقال او به مخفیگاه‌شان، او را به قتل رسانده و سپس جسدش را به بیابان‌های اطراف نظرآباد منتقل کرده و آتش زده‌اند تا آثار جنایت را از بین ببرند.

دستگیری ۴ مظنون به قتل

پس از کشف جسد، تحقیقات برای شناسایی عاملان جنایت ادامه یافت تا اینکه چند روز قبل کارآگاهان موفق شدند چهار مرد افغان را که در ربودن بصیر نقش داشتند، شناسایی و در مخفیگاه‌شان دستگیر کنند. متهمان پس از انتقال به دادسرای امور جنایی، اصل ربودن پسر جوان و قصد اخاذی از خانواده او را پذیرفتند، اما مدعی شدند در مرگ او نقشی نداشته‌اند و بصیر خودش به زندگی‌اش پایان داده‌است.

یکی از متهمان در تشریح ماجرا گفت: «خانواده بصیر را می‌شناختیم و می‌دانستیم وضعیت مالی خوبی دارند. به همین دلیل، او را در پاکدشت به بهانه رساندن به مقصد سوار خودرو کردیم و ربودیم. سپس او را به سوله‌ای در اطراف تهران بردیم و در آنجا نگه داشتیم. بعد با خانواده‌اش تماس گرفتیم و درخواست پول کردیم، اما آنها امروز و فردا می‌کردند. حدود یک هفته از گروگان‌گیری گذشته بود که یک روز وقتی از بیرون به سوله برگشتیم، دیدیم بصیر خودش را حلق‌آویز کرده‌است. از دیدن این صحنه ترسیدیم و برای اینکه ردی از ما باقی نماند، جسد را به اطراف نظرآباد بردیم و آتش زدیم.»

مرد همسرکش از قصاص نجات یافت



جلال مهرگان

پرونده قتل زن جوانی که قربانی سوءظن همسرش شده‌بود، با گذشت فرزندان مقتول از حق قصاص وارد مرحله تازه‌ای شد. میلاد که پس از ارتکاب قتل بازداشت شده‌بود، در جریان تحقیقات مدعی شد همسرش به او خیانت کرده‌است، ادعایی که به گفته خودش، هیچ سند و مدرکی برای اثبات آن نداشت. با اعلام گذشت اولیای‌دم، پرونده از جنبه عمومی جرم در دادگاه کیفری استان تهران رسیدگی شد و متهم به حبس محکوم شد.

دو سال قبل و همزمان با قتل زنی در یکی از محله‌های تهران، تحقیقات مأموران کلانتری رازی به جریان افتاد. تماس‌گیرنده از وقوع درگیری خونین خبر داد و مأموران پس از حضور در محل، با جسد زن جوانی روبه‌رو شدند که بر اثر ضربه چاقو جان باخته بود. حاضران در محل به مأموران گفتند این زن به دست همسرش به قتل رسیده‌است. با توجه به اطلاعات اولیه، تحقیقات برای شناسایی و دستگیری متهم آغاز شد و مأموران ساعاتی بعد میلاد را بازداشت کردند. مرد جوان در جریان بازجویی‌ها به قتل همسرش اعتراف کرد و انگیزه خود را خیانت ادعایی او عنوان کرد.

روایت خواهر مقتول

خواهر مقتول که هنگام وقوع حادثه در خانه خواهرش حضور داشت، در جریان تحقیقات، جزئیات لحظه قتل را بازگو کرد. او گفت به همراه شوهرش میهمان خانه خواهرش بوده که میلاد ناگهان وارد خانه شده و به سمت همسرش حمله کرده‌است. به گفته این شاهد، مرد جوان همسرش را به خیانت متهم می‌کرد و آنها تلاش داشتند با میانجی‌گری، مانع ادامه درگیری شوند. خواهر مقتول در ادامه اظهاراتش گفت: «اصلاً نمی‌دانم چطور به‌یک‌باره چاقو برداشت و در شکم خواهر من فرو کرد. خواهرم درجا جانش را از دست داد.»

گذشت فرزندان از قصاص پدر

با تکمیل تحقیقات و ادامه رسیدگی قضایی، فرزندان مقتول به‌عنوان اولیای‌دم در دادسرا حاضر شدند و اعلام کردند از پدرشان شکایتی ندارند و او را می‌بخشند. با این گذشت، موضوع قصاص از پرونده کنار رفت، اما رسیدگی به جنبه عمومی جرم همچنان ادامه داشت. به همین دلیل، پرونده برای رسیدگی به این بخش از اتهام به دادگاه کیفری یک استان تهران فرستاده شد.

متهم در دادگاه

میلاد در جلسه محاکمه، در برابر قضات قرار گرفت و درباره زندگی مشترک و انگیزه خود از قتل توضیح داد. او گفت کارش جمع‌آوری ضایعات است، سال‌ها قبل ازدواج کرده و از این ازدواج دو فرزند دارد. متهم با اشاره به شرایط دشوار زندگی و ساعات طولانی کار خارج از خانه، مدعی شد مدتی پیش در پارکی نزدیک محل زندگی‌شان، همسرش را در حال گفت‌وگو و خندیدن با مردی داخل یک خودروی پراید دیده‌است. به گفته متهم، همسرش پس از مشاهده او از خودرو پیاده شده و محل را ترک کرده‌بود. میلاد مدعی شد پس از بازگشت به خانه، همسرش را به خیانت متهم کرده، اما او این اتهام را نپذیرفته‌است. متهم همچنین گفت تصور می‌کرد رفتار همسرش تغییر کرده و او دیگر علاقه‌ای به ادامه زندگی مشترک ندارد. او در ادامه ادعا کرد روز حادثه نیز به این باور رسیده‌بود که همسرش به او خیانت کرده‌است. میلاد درباره لحظه جنایت گفت وقتی به خانه رسید، خواهر همسرش و شوهر او نیز در آنجا حضور داشتند. او سپس به همسرش حمله کرد و او را به قتل رساند. متهم اما گفت که سندی برای اثبات خیانت همسرش ندارد که آن را به دادگاه ارائه کند. پس از پایان جلسه رسیدگی و با توجه به اعتراف صریح متهم به قتل، قضات برای صدور رأی وارد شور شدند. در نهایت، میلاد از بابت جنبه عمومی جرم به تحمل حبس با احتساب ایام بازداشت محکوم شد.

آگهی مزایده اتومبیل

به موجب پرونده اجرایی کلاسه ۱۴۰۳۰۰۰۰۹ متعهد: رایان دیلمی و محسن دیلمی و فاطمه موسوی و منا عساکر و فریدون دیلمی - متعهد له: منا عساکر یک دستگاه خودرو سواری پژو ۲۰۷I TU5P AT مدل ۱۴۰۲ شماره موتور ۱۹۱B۰۰۰۹۶۵۸ و شماره شاسی NAAR۴۳۴E۸PJ۰۱۶۱۵۵ پلاک ۱۴ - ۷۵۲ س ۴۸ واقع در اهواز - پارکینگ امان رضا(ع)، وضعیت ظاهری: (خودرو مذکور به علت تصادف و واژگونی از قسمتهای مختلف اتاق و بدنه دچار خسارت کامل گردید به گونه ای است که نیاز به تعویض اتاق کامل دارد، همچنین از قسمت موتور و داخل کابین دچار صدمات محدود گردید و نظر کارشناس رسمی دادگستری بر تعویض اتاق پس از اخذ مجوزهای قانونی و انتقال و مونتاژ قطعات سالم از اتاق خودرو تصادفی به اتاق جدید است) که طبق نظر کارشناس رسمی دادگستری به مبلغ ۷/۵۰۰/۰۰۰/۰۰۰ ریال (هفت میلیارد و پانصد میلیون ریال) ارزیابی شده و قطعیت یافته است، از ساعت ۹ الی ۱۲ روز یکشنبه مورخ سوم آبان ماه سال هزار و چهارصد و پنج خورشیدی (۱۴۰۵/۰۸/۰۳) در اداره اجرای اسناد رسمی اهواز واقع در اهواز کوی نبوت جنب مجتمع قضایی باهنر انتهای بلوار دماوند، از طریق مزایده به فروش میرسد.

مزایده از مبلغ مذکور شروع و به بالاترین قیمت پیشنهادی نقدا فروخته می‌شود و کلیه هزینه‌های قانونی به عهده برنده مزایده است و نیم عشر و حق مزایده نقدا وصول خواهد شد، لازم به ذکر است، شرکت در مزایده منوط به پرداخت ده درصد مبلغ پایه کارشناسی به حساب سپرده و حضور خریدار یا نماینده قانونی او در جلسه مزایده است و مابقی مبلغ را می بایست ظرف مهلت ۵ روز پس از مزایده به حساب سپرده ثبت واریز نماید، در صورتی که ظرف مهلت مقرر مانده فروش را به حساب سپرده واریز نگردد، مبلغ مذکور قابل استرداد نبوده و به حساب خزانه واریز خواهد شد. در این صورت نیز عملیات فروش از درجه اعتبار ساقط و مزایده تجدید می گردد، ضمنا چنانچه روز مزایده مصادف با تعطیل رسمی گردد، روز اداری بعد از تعطیلی مزایده برگزار می گردد.

تاریخ انتشار: ۱۴۰۵/۰۷/۱۹
شناسه آگهی: ۲۲۹۷۷۳۶

مفقودی

شناسنامه برگ سبز کامیونت ون سیستم زامیاد مدل ۱۴۰۲ تیپ Z۲۴NIM پلاک ۳۸۸ ق ۲۳ ایران ۵۶، شماره موتور M۲۴۹۵۲۴۱۸M، شماره شاسی NAZPL۱۴۰TP۰۷۳۳۷۴۵ بنام سمیه آذری مفقود گردید و فاقد اعتبار است.

گیلان

مفقودی

مجوز حمل سلاح شکاری تک لول ساچمه زنی ته پر کالیبر ۱۲ مدل کوسه ساخت ایران به شماره سلاح ۸۹۲۸۱ متعلق به یونس شادمان احمد گورابی فرزند ابوطالب به شماره ملی ۲۵۹۲۷۲۳۸۷۰ مفقود گردید و فاقد اعتبار است.

گیلان

مفقودی

سند شناسنامه برگ سبز تاکسی پراید GLXi، مدل ۱۳۸۸، پلاک ۴۷۲ ت ۱۴۸ ایران ۴۶، شماره موتور ۳۲۱۵۰۳۵ شماره شاسی S۱۴۱۲۲۸۸۰۸۳۹۱۷ بنام مریم دیودل مفقود گردید و فاقد اعتبار است.

گیلان