خبر

افتتاح واحد گاز نیروگاه حرارتی سهند

آذربایجان شرقی

با هدف تأمین برق پایدار شمال غرب کشور واحد گاز نیروگاه سیکل ترکیبی نیروگاه حرارتی سهند شهرستان بناب در استان آذربایجان‌شرقی افتتاح شد.

سرپرست شرکت مادرتخصصی برق حرارتی کشور در آیین افتتاح واحد گاز نیروگاه سیکل ترکیبی نیروگاه حرارتی سهند شهرستان بناب که با حضور معاون وزیر نیرو به‌صورت ویدیوکنفرانس ازسوی رئیس‌جمهور افتتاح شد، گفت: برای تأمین برق پایدار و تقویت شبکه ۴۰۰کیلوولت منطقه شمال‌غرب کشور، شرکت برق حرارتی، طرح احداث نیروگاه سهند را با برخورداری از یک واحد گاز به ظرفیت ۳۰۷مگاوات و یک توربین بخار به ظرفیت ۱۴۴مگاوات در دستور کار قرار داده است. عظیم اعتمادی افزود: افزایش ظرفیت تولید برق در منطقه شمال غرب کشور و کمک به پایداری شبکه، افزایش متوسط بازده نیروگاه‌های حرارتی، کاهش مصرف سوخت و آب، پاسخ به نیاز روزافزون رشد منطقه برق منطقه، استفاده از حداکثر توان مهندسی داخل کشور و ارتقای دانش فنی در ساخت نیروگاه‌های حرارتی از جمله اهداف اجرای این طرح است. وی، بازده نهایی این نیروگاه را ۶۰درصد ذکر و گفت: براساس سیاست‌های وزارت نیرو و صنعت برق کشور برای استفاده بهینه از منابع به ویژه سوخت مصرفی نیروگاه‌ها و افزایش بازده تولید، طرح احداث این نیروگاه در برنامه توسعه تولید برق کشور قرار گرفته است. این مسئول با بیان اینکه این نیروگاه با بهره‌گیری از فناوری توربین‌های گازی بازده بالای کلاس «اف» احداث شده است، ادامه داد: در دوره ساخت این طرح ۵۰۰نفر به صورت مستقیم وهزارنفر نیز به طور غیرمستقیم مشغول به فعالیت بوده‌اند.

نیروگاه بادی جدید راه‌اندازی می‌شود

قم

در راستای تولید برق بادی نخستین نیروگاه به‌زودی در یکی از مناطق قم ساخته می‌شود.

استاندار قم در حاشیه برگزاری مراسم بهره‌برداری از ۱۷۲مگاوات نیروگاه خورشیدی و پروژه‌های بهینه‌سازی مصرف برق و آغاز عملیات اجرایی ۷۴۵مگاوات نیروگاه خورشیدی با حضور وبیناری رئیس‌جمهور، با اشاره به رشد چشمگیر طرح‌های انرژی تجدیدپذیر در استان گفت: با همراهی دستگاه‌های اجرایی و بخش خصوصی، روند توسعه نیروگاه‌های خورشیدی در قم با شتاب ادامه دارد.

اکبر بهنام‌جو با اشاره به رویکرد استان برای تسهیل در جذب سرمایه‌گذاران حوزه انرژی، افزود: هفته گذشته فقط در مدت ۲۴ساعت، زمین ۴۰۰هکتاری برای احداث نیروگاه جدید شناسایی، واگذار و عملیات اجرایی آن آغاز شد و سرمایه‌گذار این پروژه نیز متعهد شده است طی شش ماه، ۲۰مگاوات اولیه را به بهره‌برداری برساند که همراه با احداث پست برق اختصاصی خواهد بود، اقدامی که در کشور کم‌نظیر است. وی با بیان اینکه برنامه سه‌ساله استان برای احداث ۳هزارو ۶۵۰مگاوات نیروگاه ترکیبی شامل خورشیدی، بادی و DG تدوین شده است، ادامه داد: در حال حاضر ۶۰۰مگاوات پروژه نیروگاهی در حال اجراست و سایر طرح‌ها در مراحل نهایی اخذ مجوز از وزارت نیرو، نفت و دستگاه‌های ذی‌ربط قرار دارند.

نماینده دولت دراستان قم با اشاره به توسعه طرح‌های بهینه‌سازی مصرف برق با بیان اینکه نزدیک به نیم مگاوات نیروگاه خورشیدی در مدارس فعال شده و دو مگاوات دیگر در حال توزیع است، گفت: همچنین یک مگاوات تجهیزات خورشیدی برای مساجد تأمین شده تا با مشارکت مردم نصب شود. در بخش کشاورزی نیز ۲۰مگاوات نیروگاه خورشیدی برای چاه‌های آب پیش‌بینی شده است. بهنام جو همچنین از راه‌اندازی نیروگاه بادی در یک منطقه مستعد قم خبر داد وافزود: آزمایش‌های اولیه موفقیت‌آمیز بوده و سرمایه‌گذاران جدید برای توسعه این بخش اعلام آمادگی کرده‌اند.

طرح احداث نیروگاه‌های خانگی نیز برای ۱۰هزار واحد مسکونی از دو هفته آینده رسماً آغاز می‌شود. وی ادامه داد: هدف‌گذاری ما جبران کامل ۳۰۰مگاوات کمبود برق پیک سال گذشته از طریق توسعه نیروگاه‌ها و اجرای برنامه‌های صرفه‌جویی است تا ان‌شاءالله سال آینده استان قم با همراهی مردم و دستگاه‌ها بدون قطعی برق باشد. استاندار قم در پایان از اجرای طرح تعویض رایگان کولرهای آبی پرمصرف با سهمیه ۱۰هزار دستگاه برای استان خبرداد و گفت: این مهم در راستای مدیریت مصرف آب‌وبرق اجرا می‌شود.

آغاز ساخت ۱۵مگاوات نیروگاه خورشیدی

خوزستان

عملیات ساخت ۱۵مگاوات نیروگاه خورشیدی در شرکت برق منطقه‌ای خوزستان در شهرستان اهواز آغاز شد.

مدیرعامل شرکت برق منطقه‌ای خوزستان گفت: با هدف رفع ناترازی تولید برق از عملیات ساخت ۱۵ مگاوات نیروگاه میان مقیاس خورشیدی در پست‌های برق شمال‌غرب و اهواز جنوبی خبر داد.

علی اسدی با بیان اینکه ارزش سرمایه‌گذاری این نیروگاه خورشیدی ۶۰۰میلیارد تومان است، افزود: ۹مگاوات از نیروگاه خورشیدی در پست اهواز جنوبی و ۶ مگاوات در پست شمال‌غرب ساخته خواهد شد.

وی ادامه داد: سرمایه‌گذار این طرح سازمان ساتباست و درحال حاضر شرکت شمس انرژی به عنوان پیمانکار طرح عملیات اجرایی را آغاز کرده است.

مدیرعامل شرکت برق منطقه‌ای خوزستان توضیح داد: شرکت برق منطقه‌ای خوزستان برای تسریع در انجام طرح و حذف فرایند انتخاب زمین که پروسه‌ای طولانی است و محدودیت‌های که در شناسایی زمین‌های مناسب وجود دارد، بخشی از زمین پست‌های خود را جهت احداث نیروگاه تخصیص داده است.

اسدی گفت: تلاش‌ها بر این است تا این نیروگاه میان مقیاس برای تابستان سال آینده وارد مدار شود و بخشی از ناترازی انرژی را در کلان‌شهر اهواز رفع کند.

وی افزود: احداث نیروگاه خورشیدی در پست‌های برق این مزیت را دارد که برق تولیدی مستقیم به شبکه توزیع تزریق می‌شود و دیگر نیازی به احداث شبکه‌های بالادست برای انتقال برق تولیدی وجود ندارد.

قاچاقچیان چوب جریمه‌ها را هم اره می‌کنند

با ۹برابر شدن جریمه‌های نقدی باز هم قاچاق چوب یکی از سودآورترین تخلفات به شمار می‌آید

گزارش
حوریه ملکی

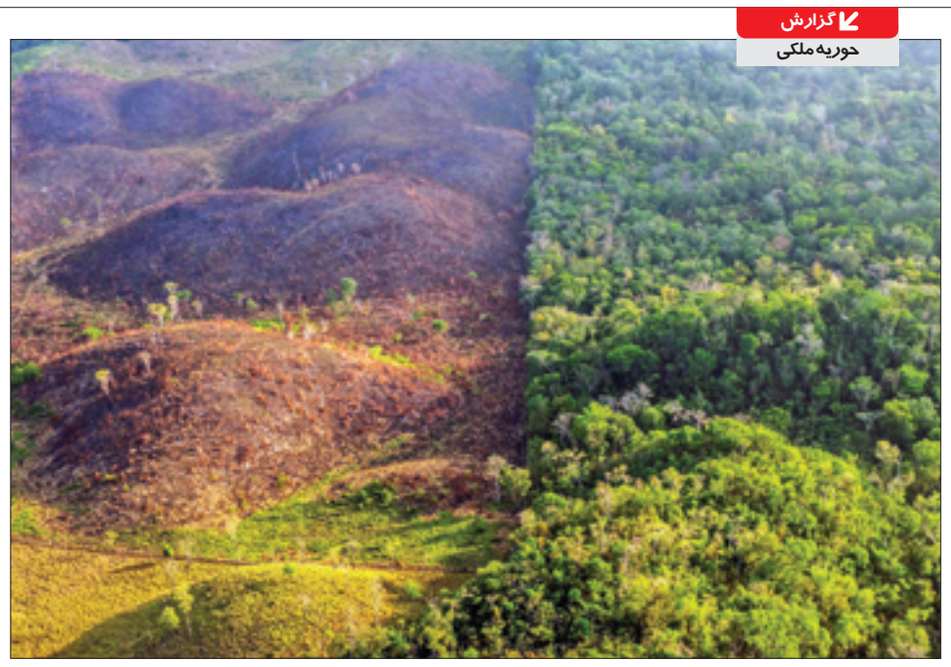

گزارش‌هایی که در مورد جنگل‌های ایران منتشر می‌شود ثابت می‌کند نه تنها دیگر جنگل بکری در ایران باقی نمانده، بلکه هر روز بخشی از این اکوسیستم در حال از بین رفتن است. از ابتدای سده بیستم تاکنون ۴۳درصد از جنگل‌های کشور از بین رفته و بیشتر مناطق جنگلی باقیمانده، در رشته کوه‌های البرز، در نزدیکی دریای خزر و در رشته کوه‌های زاگرس قرار دارند که دارای آب و هوای معتدل مرطوب بوده و از شرق استان اردبیل تا استان خراسان‌شمالی، به ویژه در سه استان گیلان، مازندران و گلستان ادامه دارد. آمارهای رسمی بیانگر افزایش ۲۲درصدی قاچاق چوب آن هم به صورت سازمان یافته است که مدیریت ناکارآمد و فشارهای انسانی جنگل‌ها را در آستانه بحرانی جدی قرار داده است.

در میان جنگل‌های ایران، بی‌شک جنگل‌های هیرکانی در شمال کشور، مشهورترین و باارزش‌ترین مناطقی به شمار می‌آیند که حفاظت از آنها مراقبت از قدمت و تاریخ جنگل‌های جهان است. در کمال تأسف، این میراث باستانی با قدمتی بیش از ۵۰میلیون سال، به دلیل قاچاق چوب سازمان‌یافته، مدیریت ناکارآمد و فشارهای انسانی در آستانه بحرانی جدی قرار دارد. آمارهای رسمی از افزایش ۲۲درصدی قاچاق چوب در سال‌های اخیر حکایت دارد و مازندران به عنوان یکی از سه استان هدف قاچاقچیان، شاهد شیوه‌های نوین تخریب مانند «کت‌زنی» یا پوست‌کندن درختان برای خشکاندن و برداشت غیرقانونی است. با وجود افزایش ۹برابری جریمه‌های نقدی و اقدامات حفاظتی، قطع درختان آنقدر زیاد است که کارشناسان هشدار می‌دهند؛ در صورت تداوم این روند، ممکن است طی ۲۰ تا ۵۰ سال آینده جنگلی در شمال کشور باقی نماند.

■ هزار راه برای بردن چوب!

برای یافتن قاچاقچیان چوب نیاز نیست که خود را سردرگم کنیم زیرا این تخلف عمدتاً در استان‌های دارای جنگل‌های وسیع رخ می‌دهد. استان‌های گیلان، مازندران و گلستان به خاطر همجواری با رویشگاه هیرکانی، هدف اصلی قاچاقچیان چوب هستند. پس از آن، استان‌های حاشیه جنگل‌های زاگرس شامل لرستان، کردستان، ایلام و خوزستان بیشترین درگیری را با این معضل دارند.

به گفته کارشناسان و فعالان حفاظت از محیط‌زیست و جنگل‌ها، تخریب جنگل‌ها در استان مازندران کاملاً سازمان یافته است. گزارش‌ها هم از کشف و متلاشی شدن باندهای سازمان‌یافته قاچاق در شهرستان‌هایی مانند آمل حکایت دارد. در یکی از این عملیات‌ها، یک کارگاه چوب‌بری غیرمجاز که به خرید، فروش و تبدیل چوب‌آلات جنگلی اقدام می‌کرد، شناسایی و مقدار زیادی چوب جنگلی قاچاق در آن کشف شد. قاچاقچیان در مازندران از شیوه‌های پیچیده‌ای استفاده می‌کنند. یکی از این شگردها، روش «کت‌زنی» یا پوست‌کندن درختان در مناطق جنگلی مانند رویان است که به‌طور عمدی موجب خشکیدن درختان می‌شود. سپس با استفاده از مجوزهای برداشت درختان خشکیده، چوب‌های مرغوب و قطور را برداشت می‌کنند. همچنین، قاچاقچیان برای فرار از کنترل، روش حمل‌ونقل خود را از کامیون به خودروهای شخصی مانند زانتیا و پژوپارس تغییر داده‌اند.

هر چند دو سال پیش، قائم مقام فرمانده یگان حفاظت سازمان منابع طبیعی و آبخیزداری، میزان کشف قاچاق چوب را افزایشی و نسبت به سال قبل‌تر ۲۲درصد بالاتر اعلام کرده بود اما حالا معاون برنامه‌ریزی و توسعه منابع اداره کل منابع طبیعی و آبخیزداری مازندران – نوشهر مدعی شده که «یگان حفاظت منابع طبیعی به‌صورت شبانه‌روزی درحال رصد دقیق اطلاعاتی و میدانی از عرصه‌های جنگلی و مسیرهای حمل چوب است و کوچک‌ترین حرکت مشکوک یا تخلف، در سریع‌ترین زمان ممکن شناسایی و پیگیری خواهد شد.»

■ جنگل‌های ۵۰میلیون ساله

مساحت این جنگل‌ها از حدود ۱۹میلیون هکتار در سال ۱۳۲۰ به حدود ۱۷/۵میلیون هکتار امروزی کاهش یافته است. از جنبه کیفی نیز میزان چوب موجود در هر هکتار از ۲۲۰مترمکعب به حدود ۱۹۰مترمکعب کاهش یافته که نشان‌دهنده تخریب شدید این عرصه‌هاست. به دلیل توسعه انسانی، دامداری و کشاورزی، بسیاری از گونه‌های ارزشمند مانند بلوط، شمشاد و ممرز در یک قرن گذشته تقریباً نابود شده‌اند. پیوستگی نوار جنگلی در خطر است و در صورت جزیره‌ای شدن، تبادل ژنتیکی، مختل و انقراض گونه‌ها تسریع خواهد شد.

> **دستگاه قضایی و نیروی انتظامی به تمامی متخلفان و قاچاقچیان هشدار می‌دهند که هرچه سریع‌تر از اقدامات غیرقانونی خود دست بردارند، چراکه در غیر این صورت با برخورد شدید قانونی و قضایی مواجه خواهند شد**

در همین راستا، معاون برنامه‌ریزی و توسعه منابع اداره کل منابع طبیعی و آبخیزداری مازندران – نوشهر، با بیان اینکه حفاظت از عرصه‌های منابع طبیعی خط قرمز ماست و با هرگونه تخلف در حوزه برداشت، حمل و نگهداری چوب به‌صورت جدی و قانونی برخورد می‌شود، می‌گوید: «مقابله با قاچاق چوب یکی از اولویت‌های اساسی منابع طبیعی در استان است و در این راستا، گشت‌های مستمر در جنگل‌ها، کارخانه‌ها و مسیرهای حمل چوب به شکل شبانه‌روزی در حال انجام است.»

مهدی سعیدی با تأکید بر همکاری تنگاتنگ با دستگاه قضایی و نیروی انتظامی تصریح می‌کند: «به تمامی متخلفان و قاچاقچیان هشدار داده می‌شود که هرچه سریع‌تر از اقدامات غیرقانونی خود دست بردارند، چراکه در غیر این صورت با برخورد شدید قانونی و قضایی مواجه خواهند شد و هیچ‌گونه اغماضی در این زمینه وجود ندارد.»

وی از تجهیز یگان‌ها به امکانات نوین و استفاده از ظرفیت‌های قانونی برای پایش هوشمند جنگل‌ها و جاده‌های دسترسی خبر داده و ادامه می‌دهد: «با این اقدامات، نظارت‌ها افزایش یافته و امکان شناسایی و برخورد فوری با هرگونه تخلف فراهم شده است.»

با تمام این قول و وعده‌ها، نباید فراموش کنیم که جنگل‌های هیرکانی، با قدمتی حدود ۲۵ تا ۵۰ میلیون سال از جمله باستانی‌ترین و منحصربه‌فردترین اکوسیستم‌های جنگلی در مناطق معتدل جهان به شمار می‌روند. این جنگل‌ها میزبان ۱۸۰ گونه پرنده و ۵۸ گونه پستاندار هستند و درختان کهنسال آنها مانند «کهنه‌سربازان هیرکانی» تا ۳۰۰ یا ۴۰۰ سال و حتی در برخی موارد تا ۵۰۰سال عمر دارند.

■ قاچاقچی از جریمه نمی‌ترسد

جریمه‌های ناچیز و سود بالا، مهم‌ترین علت بی‌توجهی قاچاقچیان چوب به قانون و بازدارندگی آن بود. اواسط سال گذشته بود که رسانه‌ها از افزایش ناگهانی قطع درختان هیرکانی در بازه‌ای کوتاه، به ویژه در مازندران خبر دادند؛ به گونه‌ای که در این استان آمارها در عرض چند ماه از قطع ۲تن به ۱۰تن درخت رسید.

پس از آن، فرمانده یگان حفاظت منابع طبیعی کشور به افزایش ۹برابری جریمه مالی قطع درختان و تشدید برخورد با متخلفان اشاره کرد. به گفته سرهنگ علی ملکی آهنگران، پیش از افزایش جریمه‌ها، جریمه قاچاق هر متر چوب بین ۱۰ تا ۳۰میلیون تومان بود، در حالی که قیمت فروش همان چوب در بازار حداقل بین ۶۰ تا ۱۰۰ میلیون تومان یعنی چهار برابر جریمه بود. این اختلاف، انگیزه اقتصادی زیادی برای قاچاق ایجاد می‌کرد.

البته در جنگل‌ها هم می‌توان سوءمدیریت و نظارت‌ها را دید. یک کارشناس محیط‌زیست با اشاره به فروش بیش از ۶۰میلیون مترمکعب چوب از جنگل‌های شمال در چند دهه گذشته، این پرسش اساسی را مطرح می‌کند که «درآمد حاصل از فروش این ثروت ملی کجاست؟»

بر اساس آیین‌نامه‌های داخلی، می‌بایست ۴۵درصد از این درآمدها به امور حفاظت، احیای جنگل و پرسنل اختصاص می‌یافت اما مشخص نیست چنین شده باشد.

در کنار اقدامات خلاف قانون، باید در نظر داشته باشیم که در برخی موارد هم ریشه قاچاق چوب به فقر، معیشت و بیکاری جوامع محلی بازمی‌گردد. برخی ساکنان برای تأمین نیازهای اولیه خود به قطع درختان و تولید زغال روی می‌آورند.

اجرای «طرح تنفس جنگل‌ها» و توقف بهره‌برداری تجاری که از سال ۱۳۹۶ آغاز شد، اگرچه ایده مثبتی بود اما به گفته برخی کارشناسان، بدون جایگزینی نظام مدیریتی مناسب و تأمین منابع مالی لازم، منجر به فروپاشی ساختارهای نظارتی و در برخی موارد افزایش قاچاق شده است.

بهره‌برداری از مدرسه خیرساز رسول آباد

سیستان‌وبلوچستان

همزمان با برگزاری مراسم ۱۳ آبان، مدرسه خیرساز ۶ کلاسه رسول آباد ایرانشهر در استان سیستان‌وبلوچستان به بهره‌برداری رسید.

مدیرکل نوسازی، توسعه و تجهیز مدارس سیستان‌وبلوچستان گفت: مدرسه شش کلاسه خیرساز دخترانه سیدعباس شاه احمدی در محله رسول‌آباد شهرستان ایرانشهر با زیربنای ۷۹۰مترمربع و اعتباری بالغ بر ۹۰میلیاردریال، هم‌زمان با فرارسیدن ۱۳ آبان و روز دانش‌آموز به بهره‌برداری رسید.

میثم لک‌زایی افزود: این پروژه نمونه‌ای موفق از تعامل مؤثر دولت و خیرین مدرسه‌ساز است که در راستای تحقق عدالت آموزشی، ارتقای کیفیت فضاهای تحصیلی و توسعه زیرساخت‌های آموزشی دختران در مناطق کم‌برخوردار استان اجرا شده است. وی با اشاره به سیاست‌های دولت چهاردهم ادامه داد: توسعه عدالت آموزشی و ایجاد فرصت‌های برابر یادگیری برای همه دانش‌آموزان یکی از اولویت‌های اصلی دولت است و اداره کل نوسازی مدارس استان با بهره‌گیری از همه ظرفیت‌های ملی و استانی نقش محوری در تحقق این هدف ایفا می‌کند. این مسئول گفت: ساخت فضاهای آموزشی استاندارد و ایمن علاوه بر افزایش کیفیت آموزشی، موجب امیدآفرینی در بین دانش‌آموزان و خانواده‌ها می‌شود و انگیزه‌ای تازه برای تلاش و پیشرفت در مسیر تحصیل ایجاد می‌کند.

خبر ویژه

استقرار پزشکان متخصص در مراکز درمانی

خراسان شمالی

۵۴پزشک متخصص جدید در مراکز درمانی خراسان شمالی مستقر شدند.

معاون درمان دانشگاه علوم پزشکی خراسان شمالی گفت: ۵۴پزشک متخصص در رشته‌های آسیب‌شناسی، ارتوپدی، پوست، داخلی، عفونی، قلب، بیماری‌های مغز و اعصاب، بی‌هوشی، جراحی عمومی، جراحی مغز و اعصاب، اورولوژی، چشم، رادیولوژی، روانپزشکی، طب فیزیکی و توانبخشی، کودکان و گوش و حلق و بینی در مراکز درمانی استان مستقر شدند. دکتر محمدرضا صفدری افزود: با استقرار این نیروها، بخشی از کمبود پزشکان در برخی رشته‌های تخصصی از جمله قلب، رادیولوژی، مغز و اعصاب، داخلی و کودکان برطرف می‌شود که نقش مؤثری در بهبود خدمات تخصصی درمانی در استان دارد. وی تصریح کرد: این پزشکان تعهدی جدید، در شهرستان‌های بجنورد، شیروان، فاروج، جاجرم و آشخانه مشغول به کار شدند. این مسئول افزود: ۱۰درصد از این متخصصان بومی خراسان شمالی و ۹۰درصد غیر بومی هستند. صفدری ادامه داد: خراسان‌شمالی دارای ۱۱ بیمارستان و حدود هزارو ۵۰۰ تخت بیمارستانی است و هم‌اکنون ۵هزار نفر در حوزه سلامت این استان خدمت‌رسانی می‌کنند. وی گفت: در این استان یک میلیون‌نفری، ۳۶۰پزشک عمومی و ۲۵۰پزشک متخصص فعالیت دارند.

گذری بر استان‌ها

■ همدان: رئیس منابع طبیعی و آبخیزداری ملایر با بیان اینکه از ابتدای سال‌جاری تاکنون خلع‌ید از ۳۵هکتار اراضی ملی این شهرستان صورت پذیرفته است، گفت: ۵۱فقره پرونده تخلف از ابتدای امسال تاکنون مربوط به تخریب و تصرف اراضی ملی به مساحت ۵۳هکتار در این شهرستان ثبت شد. جواد زنگنه افزود: در بخش حفاظت از عرصه‌های جنگلی دو فقره پرونده قاچاق چوب به میزان ۳/۳ مترمکعب و دو فقره پرونده قطع درخت به تعداد دو اصله کشف و ثبت شد، سه مورد تخلف چرای غیرمجاز دام شامل ۲۳۰رأس نیز در این مدت از سوی یگان حفاظت منابع طبیعی شناسایی و متوقف شد.

■ بوشهر: معاون عمرانی استاندار بوشهر در نشست پیشگیری و برخورد با ساخت‌وسازهای غیرمجاز استان بااشاره به اهمیت صیانت از اراضی ملی، منابع طبیعی و زمین‌های زراعی، گفت: پدیده ساخت‌وسازهای غیرمجاز علاوه‌بر ایجاد چالش‌های کالبدی و اجتماعی، موجب اخلال در برنامه‌ریزی‌های توسعه شهری و روستایی و تضییع حقوق عمومی می‌شود. شاهپور رجایی افزود: پیشگیری و برخورد قاطع با تصرف اراضی ملی و ساخت‌وسازهای غیرمجاز باید در دستور کار همه دستگاه‌های مسئول قرار گیرد و هیچ‌گونه مسامحه و اغماضی در این زمینه پذیرفتنی نیست. وی شناسایی به‌موقع ساخت‌وسازهای غیرمجاز را ضروری دانست و تصریح کرد: یگان‌های حفاظت دستگاه‌های اجرایی، دهیاران، شهرداری‌ها و سایر مسئولان محلی مکلفند به‌صورت مستمر نسبت به رصد، شناسایی، ثبت و گزارش فوری هرگونه اقدام غیرمجاز در اراضی ملی و محدوده‌های قانونی شهرها و روستاها اقدام کنند تا امکان برخورد در مراحل اولیه فراهم شود.

■ کهگیلویه‌وبویراحمد: سرپرست منابع طبیعی و آبخیزداری کهگیلویه‌وبویراحمد با تأکید بر اهمیت حفظ، احیا و توسعه منابع طبیعی، گفت: طرح احیا و بازسازی عرصه‌هایی از منابع طبیعی استان که به‌دلیل فعالیت واحدهای معدنی و اتمام ماده معدنی دچار تخریب شده‌اند، بر اساس دستورالعمل اجرایی ماده ۲۵قانون معادن، ماده ۱۷اصلاحی و دستورالعمل‌های فنی و اجرایی در برنامه کاری این اداره کل قرار گرفته است. مجید نظری، افزود: نخستین مرحله از این طرح در سطحی معادل ۸/۴هکتار در شهرستان کهگیلویه با اجرای عملیات چاله‌کنی و گوده‌زنی آغاز شده و هم‌زمان با شروع بارش‌های پاییزی، اجرای کاشت نهال انجام خواهد شد و عملیات احیا با استفاده از نهال‌های بومی و سازگار با شرایط منطقه صورت می‌گیرد و آبیاری و حفاظت از نهال‌ها با حساسیت ویژه در دستور کار خواهد بود.

■ همدان: مدیرکل زیرساخت‌وفناوری استان همدان از اجرا و تکمیل فاز دوم فیبر نوری شهر بهار در سال‌جاری خبر داد. عباس صادقی پوریانی افزود: تمامی مکاتبات رسمی، پیگیری‌های اداری و مراحل قانونی مربوط به مرحله دوم اجرای طرح فیبر نوری در شهر بهار به‌طور کامل انجام شده و در حال حاضر تنها صدور مجوز نهایی باقی مانده که بر اساس برنامه اجرایی مصوب، بخش‌های باقیمانده این پروژه در سال‌جاری به‌وسیله شرکت فناپ اجرا و تکمیل خواهد شد ضمن اینکه تاکنون حدود ۵کیلومتر از مسیر اجرای فیبرنوری شهر بهار در فاز نخست تکمیل شده است.

■ هرمزگان: سید امیر امیرزاد، مدیرعامل شرکت شهرک‌های صنعتی هرمزگان با اشاره به فعالیت ۱۲ پروژه صنعتی در شهرک‌های صنعتی استان از بهره‌برداری از دو نیروگاه خورشیدی خبر داد و گفت: تاکنون ۹طرح به بهره‌برداری رسیده و برای بیش از هزارنفر اشتغال ایجاد شده است.

اداره کل ثبت اسناد و املاک استان بوشهر
آگهی فقدان سند مالکیت ششدانگ یکبابخانه ۷۳۶۱/۶۳ حوزه ثبتی شبانکاره روستای بهر

خانم صدیقه شجاعی با شماره ملی ۶۱۰۹۵۷۷۳۴ با ارائه دو برگ استشهاد محلی مدعی است سند مالکیت ششدانگ یکبابخانه پلاک ۷۳۶۱/۶۳ واقع در حوزه ثبتی شبانکاره روستای بهر که بنام خانم صدیقه شجاعی صادر و تسلیم گردیده که مالک طی مشروحه شماره ۱۴۰۴/۱۱۸/۵۳۴۵-۱۴۰۴/۰۸/۰۷اعلام نموده که سند مالکیت تک برگ پلاک فوق‌الذکر بر اثر جابجایی مفقود گردیده است و درخواست صدور المثنی سند مالکیت مذکور را نموده لذا مراتب طبق اصلاح تبصره یک اصلاحی ماده ۱۲۰ آئین نامه قانون ثبت اعلام می شود، که هر کس نسبت به ملک مورد آگهی معامله‌ای نموده و یا مدعی وجود سند مالکیت نزد خود می باشد، تا ده روز پس از انتشار این آگهی به اداره ثبت اسناد و املاک شهر شبانکاره مراجعه و اعتراض خود را ضمن ارائه اصل سند مالکیت و با سند معامله تسلیم نماید، چنانچه ظرف مدت مقرر اعتراضی نرسد و یا در صورت اعتراض اصل سند ارائه نشود، المثنی سند طبق مقررات صادر و به متقاضی تسلیم خواهد شد.

تاریخ انتشار آگهی: ۱۴۰۴/۰۸/۱۴
اله مراد رزمجو
رئیس اداره ثبت اسناد و املاک واحد شبانکاره

سازمان آگهی‌های
روزنامه جوان
۸۸۵۴۵۴۸۸

هیات موضوع قانون تعیین تکلیف وضعیت ثبتی اراضی و ساختمانهای فاقد سند رسمی

آگهی موضوع ماده ۳ قانون و ماده ۱۳ آئین نامه قانون تعیین تکلیف وضعیت ثبتی و اراضی و ساختمانهای فاقد سند رسمی برابر رای شماره ۱۴۰۳۶۰۳۰۷۰۰۵۰۱۸۸۹۳-۱۴۰۳/۱۱/۰۸ و رای اصلاحی ۱۴۰۴۶۰۳۰۷۰۰۵۰۰۶۶۶۶-۱۴۰۴/۰۴/۳۱هیات اول دوم موضوع قانون تعیین تکلیف وضعیت ثبتی اراضی و ساختمانهای فاقد سند رسمی مستقر در واحد ثبتی حوزه ثبت ملک منطقه دو بجنورد تصرفات بالکانه بالا معارض متقاضی آقای / خانم حسین باقرزاده فرزند غلامحسن به شماره شناسنامه ۱۶۵۳ در ششدانگ یک قطعه زمین زراعی با کاربری زراعی - باغی به مساحت ۸۰۰۰.۳۷ متر مربع در قسمتی از ششدانگ پلاک شماره ۱۳۲ فرعی از ۱۱۸ اصلی واقع در اراضی موسوم به ارکان بخش ۲ حوزه ثبت ملک منطقه دو بجنورد از محل مالکیت ثبتی محمد حسن رضایی محرز گردیده است. لذا به منظور اطلاع عموم مراتب در دو نوبت به فاصله ۱۵ روز آگهی می شود، در صورتی که اشخاص نسبت به صدور سند مالکیت متقاضی اعتراضی داشته باشند، می توانند از تاریخ انتشار اولین آگهی به مدت دو ماه اعتراض خود را به این اداره تسلیم و پس از اخذ رسید ظرف مدت یک ماه از تاریخ تسلیم، دادخواست خود را به مراجع قضایی تقدیم نمایند، بدیهی است در صورت انقضای مدت مذکور و عدم وصول اعتراض طبق مقررات سند مالکیت صادر خواهد شد

تاریخ انتشار نوبت اول: ۱۴۰۴/۰۷/۲۹
تاریخ انتشار نوبت دوم: ۱۴۰۴/۰۸/۱۴
شناسه آگهی ۲۰۳۹۶۳۲
علیرضا حاج محمدی – رئیس اداره ثبت اسناد و املاک منطقه دو بجنورد