کفران نعمت با هدر رفت ۵ میلیون تن محصولات کشاورزی

به خاطر فقدان زیرساخت‌ها، کمبود ماشین‌آلات و نبود سردخانه، سالانه یک سوم محصولات کشاورزی ایران ضایع می‌شود

سال‌هاست که در مورد یکی از مهم‌ترین و اصلی‌ترین معضلاتی که کشاورزان ایرانی در تمام استان‌ها با آن درگیرند، بحث و صحبت می‌شود. موضوع بالا بودن هدررفت محصولات کشاورزی است که باعث کاهش محصولات نهایی و ضرر و زیان‌های اقتصادی به کشاورز و کل کشور می‌شود. هر چند دلایل بسیاری برای افزایش هدررفت محصولات کشاورزی در ایران عنوان می‌شود اما شرایط موجود نشان می‌دهد، برای بهبود اوضاع، حداقل کارها هم صورت نگرفته است. هم اکنون و بر اساس آمارهای رسمی سالانه بین ۴ تا ۶ میلیون تن از محصولات کشاورزی از زمان کاشت تا توزیع و مصرف هدر می‌رود که می‌تواند غذای ۲۰ تا ۳۰ میلیون نفر را تأمین کند. همین امر ثابت می‌کند ارتقای بهره‌وری کشاورزی نه‌تنها یک ضرورت اقتصادی، بلکه مسئولیتی ملی برای حفاظت از منابع کشور، افزایش تاب‌آوری غذایی و توسعه پایدار سرزمین است.

گزارش
شهرزاد رحمتی‌پور

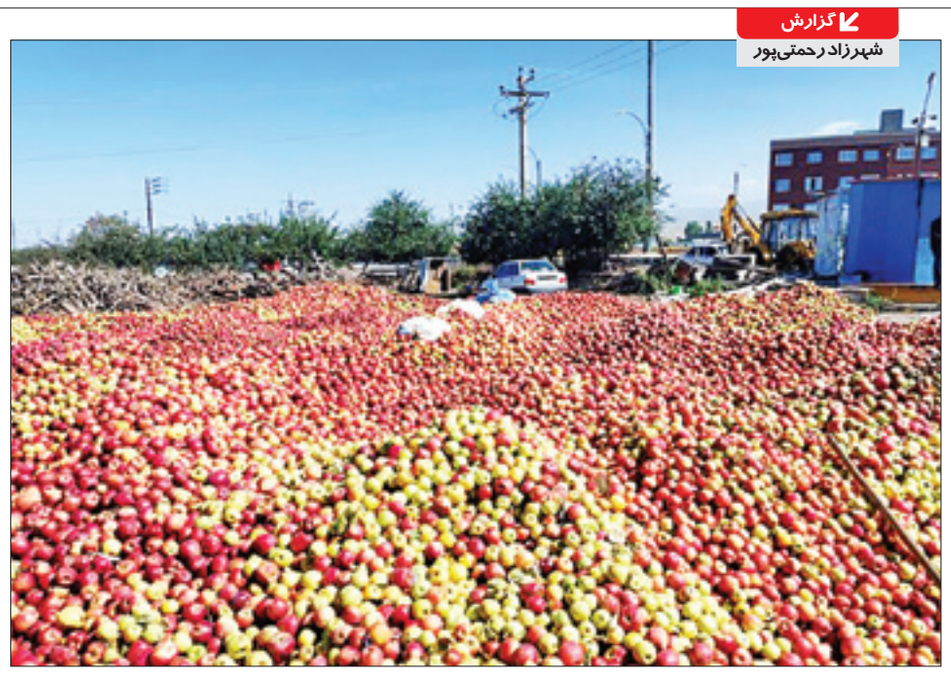

آمار و ارقام و حجم محصولاتی که در کشاورزی ایران، از سر زمین تا سفره شهروندان هدر می‌رود آنقدر زیاد است که به یک چالش تبدیل شده و نه تنها به اقتصاد کشور آسیب می‌زند بلکه بر امنیت غذایی هم تأثیرگذار است. با اتخاذ راهکارهای مناسب و بهینه‌سازی سیستم‌های موجود، می‌توان از هدررفت این منابع ارزشمند جلوگیری کرده و غذای بیشتری در سفره مردم قرار داد. کاری که باید با همکاری دولت، بخش خصوصی و کشاورزان انجام و این چالش به زودی حل شود و ایران به سمت کشت و تأمین غذای پایدار حرکت کند.

آنطور که معاون برنامه‌ریزی و اقتصادی وزارت جهاد کشاورزی می‌گوید: «کاهش ریزش محصولات در فصل برداشت، یکی از اولویت‌های اصلی در ارتقای بهره‌وری کشاورزی است، چراکه موجب هدررفت بخشی از تولید خالص مزارع و باغات می‌شود. در واقع، تمام زحماتی که کشاورز از مرحله کاشت تا رسیدن محصول به مرحله برداشت متحمل شده، با ریزش پیش از برداشت ممکن است به‌طور کامل یا جزئی از بین برود.»

اکبر فتحی توضیح می‌دهد: «این ضایعات که اغلب ناشی از عوامل مدیریتی، تأخیر در برداشت، نامناسب بودن ماشین‌آلات و گاهی شرایط جوی هستند، نه‌تنها تولید خالص را کاهش می‌دهند، بلکه موجب افت بهره‌وری کل زنجیره تولید می‌شوند. بنابراین کاهش این ریزش‌ها از طریق آموزش کشاورزان، ارتقای ماشین‌آلات برداشت، استفاده از ارقام مقاوم به ریزش و تعیین دقیق زمان برداشت، می‌تواند به‌طور قابل توجهی راندمان تولید را افزایش داده و به بهره‌وری منابع آب، خاک، نیروی انسانی و سرمایه در این بخش کمک کند.»

به گفته این مسئول، در کنار این راهبردها، ما بر توانمندسازی اقتصادی کشاورزان، تجمیع اراضی، ترویج کشاورزی قراردادی، تقویت زیرساخت‌های بازاررسانی و صادرات، و سرمایه‌گذاری در زیرساخت‌های روستایی نیز تأکید داریم زیرا بهره‌وری، تنها در سایه مشارکت گسترده ذی‌نفعان، تعامل بین‌بخشی و بهره‌گیری از ظرفیت‌های بومی محقق خواهد شد.

> **آگاه‌سازی عموم مردم درباره جلوگیری از هدررفت مواد غذایی و اهمیت مصرف بهینه اجازه نخواهد داد بخش زیادی از تولیدات روانه سطل‌های زباله شوند**

■ فقدان زیرساخت‌های مناسب

ضایعات کشاورزی یکی از چالش‌های عمده در سیستم‌های غذایی است که نه تنها به منابع طبیعی آسیب می‌زند، بلکه بر معیشت کشاورزان و امنیت غذایی جامعه نیز تأثیر منفی دارد. برآوردها نشان می‌دهد، در ایران حجم قابل توجهی از محصولات کشاورزی از زمان کاشت تا برداشت هدر رفته و به سفره مردم نمی‌رسد.

میزان ضایعات کشاورزی در ایران حدود ۲۰ تا ۳۰ درصد از تولیدات است. به عنوان مثال، اگر تولید سالانه محصولات کشاورزی را حدود ۲۰ میلیون تن در نظر بگیریم، آنگاه بین ۴ تا ۶ میلیون تن از این محصولات در مراحل مختلف از کاشت تا توزیع و مصرف هدر می‌رود. این میزان ضایعات می‌تواند غذای میلیون‌ها نفر را تأمین کند. به طوری که هر تن غذا به طور متوسط می‌تواند پاسخگوی نیاز غذایی حدود پنج‌نفر باشد، بنابراین می‌توان گفت؛ ضایعات کشاورزی ایران می‌تواند غذای ۲۰ تا ۳۰ میلیون نفر را به راحتی تأمین کند.

محسن جودکی، کارشناس کشاورزی با اشاره به علل ضایعات کشاورزی می‌گوید: «فقدان زیرساخت‌های مناسب یکی از مهم‌ترین علت‌های ضایع شدن محصولات کشاورزی است. عدم وجود سیستم‌های نگهداری و حمل‌ونقل مناسب و سرمایش ناکافی باعث می‌شود؛ محصولات در حین جابجایی و ذخیره‌سازی آسیب ببینند و فاسد شوند. متأسفانه در اینجا هم ردپایی از مدیریت ناکارآمد به چشم می‌خورد. ضمن اینکه روش‌های نادرست و ناکارآمد در کشت، برداشت و نگهداری محصولات از دیگر علل هدر رفت محصول است.»

وی، آموزش ناکافی به فعالان این عرصه که موجب شده تا کشاورزان، بسیاری از تکنیک‌های بهینه برداشت و نگهداری را نشناسند را یکی دیگر از علت‌های هدر رفت محصولات عنوان کرده و می‌گوید: «همین امر منجر به ضایعات بیشتر می‌شود و کسی هم راهکاری برای آن ندارد. البته شرایط جوی نامناسب و تغییرات آب‌وهوایی هم می‌تواند منجر به کاهش کیفیت محصولات و هدر رفت آنها شود.»

این کارشناس کشاورزی با تأکید بر اینکه نباید فراموش کرد در همه جای دنیا کشاورزی بخشی از کار مردم است و حالا راهکارهای بسیار خوبی برای بالا بردن سطح تولید و بهره‌وری از محصولات ارائه شده، می‌گوید: «برای کاهش ضایعات کشاورزی و افزایش بهره‌وری در این بخش، می‌توان اقداماتی را در دستور کار قرار داد. با افزایش سردخانه‌ها و سرمایش سیستم‌های ذخیره‌سازی نباید اجازه داد؛ محصولات در کمترین زمان گندیده یا پلاسیده شوند. ایجاد و توسعه سردخانه‌ها و تسهیلات نگهداری متناسب با نیاز محصولات، به ویژه برای میوه‌جات و سبزیجات یکی از ضروریات است.»

جودکی، برگزاری دوره‌های آموزشی و سمینارهایی با کارگاه‌های ویژه برای کشاورزان به منظور معرفی روش‌های نوین کشت و برداشت را کمک خوبی در بالا بردن سطح اطلاعات آنها عنوان می‌کند.

وی می‌گوید: «آگاه‌سازی عموم مردم درباره جلوگیری از هدررفت مواد غذایی و اهمیت مصرف بهینه اجازه نخواهد داد که بخش زیادی از تولیدات روانه سطل‌های زباله شوند.»

جودکی با اشاره به تقویت زنجیره تأمین، توضیح می‌دهد: «ایجاد ارتباط مؤثر بین کشاورزان و بازار، همچنین بهبود سیستم‌های توزیع کالا در کنار استفاده از فناوری‌های نوین و به‌کارگیری روش‌های پیشرفته کشاورزی، از جمله کشاورزی دقیق و فناوری‌های اطلاعاتی برای ردیابی و مدیریت بهتر محصولات هم باید در دستور کار باشد.»

افتتاح ۶ نیروگاه خورشیدی جدید در اصفهان

اصفهان

مدیرعامل شرکت توزیع برق استان اصفهان از افزایش ظرفیت تولید نیروگاه‌های خورشیدی در این استان به میزان ۳۲۰ مگاوات خبر داد.

مدیرعامل شرکت توزیع برق استان اصفهان در حاشیه افتتاح نیروگاه خورشیدی ۳مگاواتی در روستای کچورستاق اردستان گفت: پروژه‌های تولید انرژی جدید شامل پنج نیروگاه خورشیدی با ظرفیت ۱۵ مگاوات در شهرستان اردستان و یک نیروگاه با ظرفیت ۳مگاوات در شهرستان گلپایگان است که با سرمایه‌گذاری ۵۴۰میلیارد تومانی بخش خصوصی به بهره‌برداری رسید. محمد مرادی، افزود: با افتتاح این نیروگاه‌ها، ظرفیت نیروگاه‌های خورشیدی شهرستان اردستان به ۳۶مگاوات افزایش پیدا کرد

و ظرفیت کل نیروگاه‌های خورشیدی تحت پوشش شرکت توزیع برق استان به ۱۱۰مگاوات رسید. وی ادامه داد: با احتساب پروژه‌های برق منطقه‌ای، ظرفیت کل تولید برق خورشیدی استان به ۳۲۰مگاوات رسیده است که این امر موجب ارتقای رتبه استان اصفهان به جایگاه نخست در کشور در زمینه ظرفیت تولید برق خورشیدی شده است. این مسئول گفت: بیشتر نیروگاه‌های خورشیدی استان در شهرستان اردستان قرار دارند اما پروژه‌هایی در شهرستان‌های دیگر استان نیز در دست اجراست که به مرور زمان وارد مدار خواهند شد. مرادی با اشاره به وضعیت مصرف برق در استان افزود: به دلیل کاهش دمای هوا، وضعیت ناترازی برق در استان کاهش یافته و اکنون روال عادی در مصرف برق برقرار است. در حال حاضر هیچ‌گونه خاموشی برق در بخش‌های مختلف به‌ویژه در صنایع، گزارش نشده است.

اردوی جهادی دندانپزشکی رایگان در چن سبیلی

گلستان

کارشناس فعالیت‌های جهادی دانشگاه علوم پزشکی گلستان، از برگزاری اردوی جهادی-درمانی دندانپزشکی در روستای چن سبیلی آق‌قلا خبر داد و گفت: بیش از ۷۰۰ خدمت رایگان به مردم منطقه ارائه شد.

کارشناس فعالیت‌های جهادی دانشگاه علوم پزشکی گلستان گفت: برنامه اردوی جهادی با هدف ارائه خدمات رایگان و تخصصی دندانپزشکی به ساکنان مناطق کمتر برخوردار در در روستای چن سبیلی آق‌قلا برگزار شده است. حسن ساورچمنی افزود: در این اردوی بزرگ، ۳۷ یونیت دندانپزشکی سیار و بیش از ۵۰ دندانپزشک و متخصص داوطلب حضور داشتند و تنها در روز اول بیش از ۷۰۰ خدمت درمانی رایگان به مردم روستای چن سبیلی و مناطق اطراف ارائه شد. وی ادامه داد: این حرکت گسترده حاصل همکاری نهادهای مختلفی از جمله گروه جهادی مشکات گلستان، مؤسسه سلامت بنیاد علوی، کمیته امداد امام خمینی(ره)، معاونت فرهنگی و دانشجویی دانشگاه علوم پزشکی، بسیج جامعه پزشکی، جمعیت هلال احمر، فرمانداری شهرستان آق‌قلا و دهیاری و شورای اسلامی روستای چن سبیلی است.

پروژه شهید نوروزی کرمانشاه پایلوت نهضت ملی مسکن

کرمانشاه

پروژه ۵۸۸ واحدی شهید نوروزی کرمانشاه به عنوان پایلوت کشوری نهضت ملی مسکن انتخاب شد.

مدیرکل راه‌وشهرسازی کرمانشاه گفت: پروژه‌های سه‌طبقه‌ای طرح نهضت ملی مسکن این استان به‌ویژه پروژه ۵۸۸واحدی شهید نوروزی، به عنوان پایلوت کشوری پذیرفته شده و این موضوع در روزهای آینده با صدور مصوبه رسمی از سوی بانک مسکن نهایی و ابلاغ خواهد شد. رامین الماسی افزود: با اجرای این مصوبه، تأمین مالی پروژه‌ها مستقیماً از سمت بانک مسکن صورت می‌گیرد و فشار اقتصادی از دوش متقاضیان کاسته خواهد شد. الماسی تأکید کرد: تا کنون بخش زیادی از بار مالی پروژه‌ها بر عهده مردم و متقاضیان بود اما با ابلاغ این مصوبه، روند تأمین مالی به شکل منسجم‌تر و بانکی پیش خواهد رفت. وی ادامه داد: سایر پروژه‌های نهضت ملی مسکن در استان کرمانشاه نیز که قراردادهای آنها در مرحله سفت‌کاری و اجرای نماست، از این امتیاز بهره‌مند خواهند شد تا با الگوی مشابه، فرایند تأمین مالی و پیشرفت فیزیکی آنها تسهیل شود.

آگهی تجدید مناقصه عمومی
نوبت اول
سازمان منطقه آزاد ارس
ARAS FREE ZONE
احداث پست شماره یک سایت
صنایع سنگین به روش (EPC)
سامانه تدارکات الکترونیکی دولت به آدرس www.setadiran.ir
شماره فراخوان ۲۰۰۴۰۹۱۷۵۰۰۰۰۰۹۲
اطلاعات بیشتر arasfz.ir

خبر

بهره‌برداری از بزرگ‌ترین نیروگاه خورشیدی

مرکزی

بزرگ‌ترین نیروگاه خورشیدی با ظرفیت ۳۳۳ کیلووات در دستگاه‌های اجرایی استان مرکزی به بهره‌برداری رسید.

مدیرعامل شرکت برق منطقه‌ای باختر استان مرکزی در آیین بهره‌برداری از بزرگ‌ترین نیروگاه خورشیدی دستگاه‌های اجرایی استان مرکزی در برق باختر با اشاره به اهمیت این پروژه گفت: نیروگاه خورشیدی با ظرفیت ۳۳۳ کیلووات، در قالب بخشی از طرح ملی توسعه انرژی‌های تجدیدپذیر و همزمان با افتتاح ۲۳مگاوات نیروگاه خورشیدی دیگر در سطح استان، به بهره‌برداری رسید. مجتبی داودآبادی، با اشاره به اینکه نیروگاه خورشیدی احداث‌شده در محوطه شرکت برق باختر، با سرمایه‌گذاری بالغ بر ۱۲۰ میلیارد ریال به بهره‌برداری رسیده و از این پس، انرژی مورد نیاز این مجموعه اداری از طریق تولید برق پاک تأمین خواهد شد. افزود: این نیروگاه نه‌تنها گامی مهم در جهت کاهش وابستگی به سوخت‌های فسیلی و کاهش آلاینده‌های زیست‌محیطی است، بلکه الگویی موفق از پیوند میان توسعه پایدار، مدیریت مصرف انرژی و مسئولیت‌پذیری اجتماعی در دستگاه‌های اجرایی به شمار می‌رود. وی با تأکید بر نقش انرژی‌های تجدیدپذیر در آینده کشور تصریح کرد: تولید برق خورشیدی، گامی مؤثر در مسیر تحقق زمین سبزتر و آسمانی پاک‌تر است؛ مسیری که شایسته ایران و ایرانی است و باید با جدیت و حمایت همه‌جانبه ادامه یابد. این پروژه به‌عنوان بزرگ‌ترین نیروگاه خورشیدی در میان ادارات دولتی استان مرکزی، می‌تواند الگویی الهام‌بخش برای سایر دستگاه‌های اجرایی در سراسر کشور باشد تا با بهره‌گیری از ظرفیت‌های بومی و منابع طبیعی، در مسیر توسعه پایدار گام بردارند. این مسئول با بیان اینکه استان مرکزی در سال‌های اخیر با هدف‌گذاری ۵هزار مگاوات ظرفیت انرژی خورشیدی، به یکی از پیشگامان توسعه انرژی‌های پاک در کشور تبدیل شده است، افزود: تاکنون بیش از ۲۴۰مگاوات از این ظرفیت به بهره‌برداری رسیده که سهم قابل توجهی از آن در دولت سیزدهم محقق شده است.

تحقق ۴۰ درصدی تعهد اشتغال در گیلان

گیلان

به گفته مدیرکل تعاون، کار و رفاه اجتماعی گیلان، تعهد ۴۰درصدی اشتغال استان در سال جاری محقق شد.

مدیرکل تعاون، کار و رفاه اجتماعی گیلان با بیان اینکه ۳۰۰هزار بیمه شده کارگاهی در استان گیلان مشغول به فعالیت هستند، گفت: بالغ بر ۳۰هزارنفر در تعاونی‌های استان اشتغال دارند. علی لقمانی افزود: در نیمه نخست امسال ۸هزارو۴۲۴ فرصت شغلی در سامانه رصد اشتغال ثبت شده است. وی تعهد اشتغال استان در سال ۱۴۰۴ را ۲۲هزارو۴۳۸ شغل اعلام کرد و افزود: تا ۱۵ مهر سال جاری، ۹هزارو۱۷۵ فرصت شغلی معادل ۴۰درصد تعهد محقق شده است. این مسئول با اشاره به اهمیت سامانه جست‌وجوی شغل ادامه داد: این سامانه به عنوان یک واسطه هوشمند، ارتباط میان کارجویان و کارفرمایان را تسهیل می‌کند و زمینه دسترسی سریع و آسان به فرصت‌های شغلی را فراهم می‌آورد. لقمانی گفت: در سال ۱۴۰۳، هزارو۵۱۲ مورد و در سال جاری تاکنون ۷۰۴مورد به کارگماری صرفاً از طریق این سامانه صورت گرفته است؛ همچنین هم‌اکنون ۵۵ کاریابی داخلی فعال در استان گیلان فعالیت می‌کنند. وی به ممنوعیت به کارگیری کارگران اتباع در استان گیلان اشاره کرد و افزود: در راستای گشت‌های مشترک با نیروی انتظامی طی نیمه نخست امسال، ۱۹۷ کارگر غیرمجاز را شناسایی و ۴۱ کارفرمای متخلف را به مراجع قضایی معرفی کردیم. جریمه به کارگیری اتباع غیرمجاز، به ازای هر روز معادل پنج برابر حداقل دستمزد است.

احیای ۱۵ واحد صنعتی در الیگودرز

لرستان

به گفته رئیس اداره صنعت، معدن و تجارت الیگودرز تاکنون تعداد ۱۵واحد صنعتی در شهرستان احیا شده است

رئیس اداره صنعت، معدن و تجارت الیگودرز با بیان اینکه تاکنون تعداد ۱۵ واحد صنعتی در شهرستان احیا شده است، گفت: با تلاش‌ها و پیگیری‌های به عمل آمده این اداره دو واحد صنعتی دیگر به زودی احیا و به چرخه تولید باز می‌گردند. حامد توکلی افزود: تعداد واحدهای صنعتی شهرستان دارای پروانه بهره‌برداری بیش از ۱۴۰ واحد صنعتی بوده است که از این تعداد ۳۰واحد تعطیل و راکد و ۶۰واحد به صورت نیمه فعال و بقیه فعال هستند. با اشاره به کارخانه کاغذ سنگ الیگودرز، افزود: تمامی بناهای مورد نیاز این کارخانه تکمیل شده و بخشی از ماشین‌آلات خط تولید نیز در محل مستقر شده است. وی تصریح کرد: مجری طرح پیگیر ورود مابقی ماشین‌آلات خط تولید به محل جهت اقدامات بعدی است که تا آخر سال جاری این امر محقق و شروع مرحله نصب و راه‌اندازی ماشین‌آلات خط تولید در سال آینده صورت خواهد گرفت. این مسئول گفت: کارخانه تولید کاغذ از سنگ کربنات کلسیم الیگودرز یکی از پروژه‌های اقتصادی و اشتغالزای لرستان بوده و طرح احداث این کارخانه در شهرک صنعتی الیگودرز، از سوی سازمان توسعه و نوسازی معادن و صنایع معدنی ایران «ایمیدرو» از اواخر سال ۹۷ آغاز شده است. توکلی تصریح کرد: این کارخانه سومین طرح کشور است که از سوی ایمیدرو در لرستان انجام خواهد شد و از مصوبات سفر اول هیئت دولت به لرستان محسوب می‌شود. وی یادآور شد: کارخانه تولید کاغذ از کربنات کلسیم الیگودرز در زمینی به مساحت ۴هکتار در شهرک صنعتی شماره یک شهرستان الیگودرز قرار دارد.

رشد ۱۳۳درصدی ترانزیت بین‌المللی کالا از مرز آبی

سیستان‌وبلوچستان

رئیس اداره ترانزیت و حمل‌ونقل بین‌الملل اداره کل راهداری و حمل‌ونقل جاده‌ای جنوب سیستان‌وبلوچستان از رشد ۱۳۳درصدی تناژ ترانزیت کالا از مرز آبی استان خبر داد.

رئیس اداره ترانزیت و حمل‌ونقل بین‌الملل اداره کل راهداری و حمل‌ونقل جاده‌ای جنوب سیستان‌وبلوچستان در جلسه شورای صادرات استان در بندر چابهار با اشاره به رشد ۱۳۳درصدی ترانزیت بین‌المللی کالا از مرز آبی در شش ماه اخیر افزود: در این مدت علاوه بر رشد قابل توجه حجم کالاهای عبوری، تعداد سفرهای بین‌المللی کامیون‌ها نیز بیش از دوبرابر افزایش یافته که نشان‌دهنده جایگاه روبه‌رشد مرز آبی چابهار در شبکه ترانزیت منطقه‌ای است. عبد الباسط پیری افزود: بخش عمده کالاهای ترانزیتی از مسیر چابهار به مقصد کشور افغانستان حمل شده و افزایش تقاضای تجار افغانستانی برای استفاده از مسیر مطمئن و کوتاه چابهار نقش مهمی در این رشد داشته است. وی تصریح کرد: توسعه زیرساخت‌های جاده‌ای، تجهیز پایانه‌های مرزی و هماهنگی میان دستگاه‌های اجرایی از عوامل اصلی افزایش چشمگیر ترانزیت کالا از چابهار بوده است.

خبر

۱۳۰ روستای لرستان در معرض خطر بلایای طبیعی

لرستان

مدیرکل مدیریت بحران لرستان، گفت: در حال حاضر ۱۳۰روستای این استان در معرض خطر بلایای طبیعی هستند که باید برای پیشگیری از آنها چاره‌اندیشی شود.

مدیرکل مدیریت بحران لرستان با تأکید بر اینکه کشور ایران، جزء ۱۰ کشور بلاخیز دنیاست، افزود: در این میان لرستان نیز جزء سه استان بلاخیز کشور به شمار می‌آید. مهدی پازوکی، با اشاره به اینکه در حال حاضر ۴۲حوادث طبیعی در دنیا شناسایی شده است که حدود ۳۲مورد از آنها در کشور ایران رخ می‌دهد، تصریح کرد: در لرستان نیز حدود ۲۴حوادث طبیعی رخ می‌دهد. وی در ادامه سخنان خود این حوادث و بلایای طبیعی را شامل سیل، زلزله، ریزگردها، فرونشست زمین، خشکسالی، سرمازدگی اعلام کرد و گفت: در این راستا همواره باید آماده مقابله و پیشگیری از اثرات این بلایای طبیعی باشیم. این مسئول با بیان اینکه شناسایی روستاهای در معرض خطر انجام شده است، افزود: این کار در دو مرحله انجام شده است، در مرحله اول ۵۵روستا و در مرحله دوم ۷۵روستای در معرض خطر شناسایی شد. پازوکی با تأکید بر اینکه با همکاری بنیاد مسکن و پژوهشکده سوانح طبیعی کشور، مصوب شده‌اند و در دستور کار رفع مخاطرات هستند، ادامه داد: اعتبار این روستاها به‌صورت ملی و از طرف سازمان مدیریت بحران کشور و بنیاد مسکن کشور تأمین خواهد شد و به‌مرور رفع خطر می‌شوند. وی با بیان اینکه لرستان به واسطه ظرفیت‌های طبیعی و گردشگری که دارد، هر ساله میزبان گردشگران و کوهنوردان که به‌دنبال استفاده از این جاذبه‌های طبیعی هستند، می‌باشد یادآور شد: در این راستا تلاش کرده‌ایم؛ با همکاری اداره کل میراث‌فرهنگی، اورژانس، هلال‌احمر و آتش‌نشانی نقاطی را که بیشترین میزبانی از گردشگران را دارند، به‌نوعی پوشش دهیم تا کمترین مخاطرات را برای آنها داشته باشند. مدیرکل مدیریت بحران لرستان با تأکید بر اینکه کاهش بلایای طبیعی، مردم‌محور است، اصل و اساس کاهش اثرات بلایای طبیعی مردم هستند، افزود: در این راستا بالابردن سطح آگاهی‌های مردم و آموزش نقش بسیار مهمی در بحث کاهش اثرات بلایای طبیعی دارد.

گذری بر استان‌ها

■ **سیستان‌وبلوچستان:** مدیرکل بنیاد مسکن سیستان‌وبلوچستان گفت: با اجرای تفاهمنامه‌ای سه‌جانبه میان استانداری، سازمان مدیریت و برنامه‌ریزی استان و بنیاد مسکن انقلاب اسلامی، با موضوع اجرای فاز جدید ساماندهی محلات حاشیه‌ای شهر زابل به صورت رسمی آغاز شد. امین عدیلی افزود: بر اساس این تفاهمنامه، با تخصیص ۴۰ میلیارد تومان اعتبار عمرانی، در مجموع ۴۵هزار مترمربع از معابر محلات در قالب طرح‌های بهسازی، زیرسازی و آسفالت ساماندهی خواهند شد.

■ **آذربایجان شرقی:** با حضور استاندار آذربایجان‌شرقی، دو نیروگاه خورشیدی ۴۰مگاواتی و نیروگاه ۱۲مگاواتی در استان آغاز به تولید کرد. بهرام سرمست، افزود: پیش از این نیز نیروگاه‌های خورشیدی ۷مگاواتی در مراغه و ۲مگاواتی در مرند به بهره‌برداری رسیده بود. وی با ارائه گزارشی از فعالیت‌های دولت وفاق در استان برای افتتاح نیروگاه‌های خورشیدی گفت: تاکنون ۱۳هزار مگاوات، مجوز نیروگاه خورشیدی در استان درخواست شده و ۳هزارو۲۰۰مجوز هم صادر شده که هزارو۳۰۰ مگاوات آن در حال اجراست.

■ **خوزستان:** مدیر کل فرهنگ و ارشاد اسلامی خوزستان در حاشیه بازپس‌گیری موزه هنرهای معاصر که با دستور دادستان این استان و با حضور نیروی انتظامی و جمعی از هنرمندان انجام شد، گفت: با توجه‌به مصوبه هفته گذشته، ان‌شاءالله جلسه برای تأمین منابع لازم جهت احیای موزه معاصر با حضور نماینده استانداری، سازمان برنامه، اداره کل اقتصاد و دارایی و دستگاه قضایی و اداره کل فرهنگ و ارشاد برقرار خواهد شد. حسین براتی افزود: طبیعتاً مجری این امر مدیریت ارشاد اسلامی استان است و اگر تأمین منابع از ردیف‌های مختص اداره کل فرهنگ و ارشاد انجام شود، ما با فوریت و اهتمام جدی به دنبال احیای این زیرساخت ارزشمند خواهیم بود.

■ **کرمانشاه:** معاون محیط‌زیست طبیعی و تنوع‌زیستی اداره کل محیط‌زیست استان کرمانشاه از آغاز پایش مناطق تحت مدیریت محیط‌زیست برای شناسایی موارد احتمالی آنفلوآنزای پرندگان خبر داد و گفت: سال گذشته شیوع جدی آنفلوآنزای پرندگان را در کرمانشاه نداشتیم. ثریا قربانی با بیان اینکه با نزدیک شدن فصل مهاجرت پرندگان پایش آنفلوآنزا پرندگان در کرمانشاه نیز مانند دیگر نقاط کشور آغاز شده، افزود: این پایش با همراهی اداره کل دامپزشکی انجام می‌شود و در صورت وجود هرگونه موارد بیماری یا تلفات در حیات وحش، نمونه‌ها جهت بررسی بیشتر در اختیار دامپزشکی قرار خواهد گرفت.

■ **کرمان:** دادستان جیرفت در دیدار با رئیس اداره منابع طبیعی شهرستان جیرفت، با تشکر از تلاش مجموعه منابع طبیعی در صیانت از انفال و سرمایه‌های ملی، گفت: منابع طبیعی ثروتی ملی و میراثی ارزشمند برای نسل‌های آینده است و دادستانی با هرگونه تعرض، تخریب، تصرف یا تغییر کاربری غیرمجاز و همچنین قاچاق چوب و زغال با قاطعیت و در چارچوب قانون برخورد خواهد کرد. افشین صالحی نژاد افزود: تمامی ادارات دولتی موظفند از ارائه هرگونه خدمت از قبیل انشعابات آب، برق و سایر امتیازات به متصرفان منابع طبیعی خودداری کنند و هرگونه امتیازدهی در این زمینه، تخلف محسوب شده و با عاملان آن مطابق قانون برخورد می‌شود.