این صفحه پیام‌ها، متن‌ها، عکس‌نوشت‌ها و خبرهای کوتاه منتشر شده در فضای مجازی را بازنشر می‌دهد. تلاش بر این است که دیدگاه‌ها و نظرات کاربران اندیشمند شبکه‌های اجتماعی در عرصه مکتوب هم دیده شود.

آیینه نفس

یادی از شهید مدنی که در محراب تبریز به خون غلتید

حجت‌الاسلام سیدکاظم روحبخش نوشت:
۲۰ شهریور یادآور روزی است که محراب تبریز با شهادت عالم مجاهد، آیت‌الله سید اسدالله مدنی، به رنگ سرخ ایثار آغشته شد. او مردی بود از تبار ایمان، عالمی وارسته که عمر خود را در راه اسلام، انقلاب و خدمت به مردم سپری کرد.
دشمنان کوردل، تاب دیدن نور حضورش را نداشتند و ناجوانمردانه در محراب نماز جمعه، او را هدف ترور قرار دادند. اما غافل بودند که خون شهید جوششی تازه در رگ‌های انقلاب می‌آفریند.
آیت‌الله مدنی، اولین شهید محراب تبریز، با پرواز خونین خود به ما آموخت که سنگر نماز جمعه، سنگر ایمان و ولایت است و تنها با ایثار و مقاومت پاسداری می‌شود.
حالا پس از سال‌ها هنوز صدای رسای او در خاطره‌ها جاری است و راهش، چراغی فروزان برای نسل‌های امروز و فرداست.

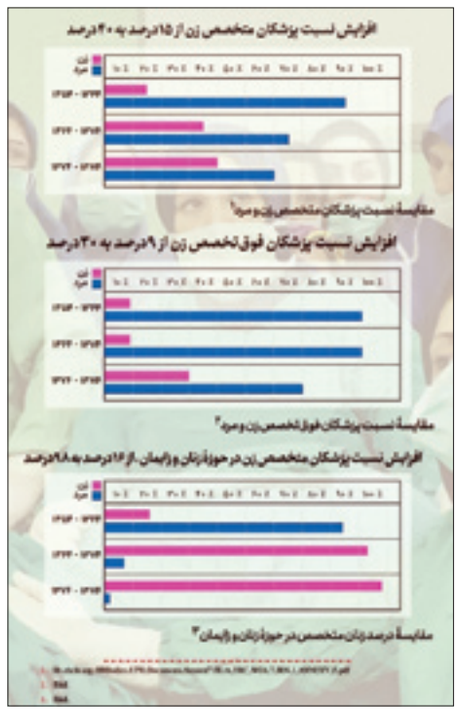

کتاب ایران مقتدر برای مقایسه جمهوری اسلامی و پهلوی

کاربر حسین با درج این نمودار نوشت: آمارها رو ببینید! ایران نسبت پزشکان متخصص حوزه زنانش از ۱۵ درصد در دوره پهلوی (سال ۱۳۵۴) به ۴۰ درصد در سال ۱۳۸۴ رسیده. در پزشکان فوق تخصص زنان، این نسبت از ۹ درصد به ۳۰ درصد رسیده. و یه آمار خیلی جالب در حوزه پزشکان متخصص زنان، از ۱۶ درصد به ۹۸ درصد رسیدیم! این یعنی تقریباً توی اکثر شهرهای حتی کوچک ایران، پزشک متخصص زنان داریم. این بخشی از کتاب «ایران مقتدر» حجت‌الاسلام راجی هست که برای خواندن به شدت توصیه میشه.

بدرقه بی‌نظیر مردم تونس از کاروان

یک کاربر با درج این عکس نوشت: بدرقه بی‌نظیر مردم تونس از کاروان جهانی صمود که امروز عصر عازم غزه شد.

به این میگن بازگشت سرمایه!

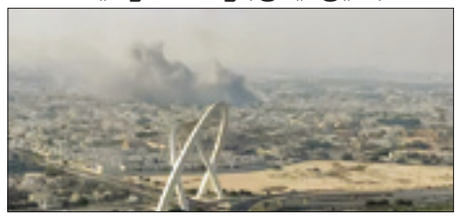

یک کاربر با درج تصویری از حمله هوایی اسرائیل به قطر در ایتا نوشت: قطر پول میده به امریکا، امریکا موشک میسازه میده اسرائیل، اسرائیل با همون موشک قطر رو میزنه... این اگه بازگشت سرمایه نیست چیه!؟

مروری بر بازتاب حمله هوایی اسرائیل به قطر در شبکه‌های اجتماعی

ترور با فریب مذاکره این بار در قطر

حمله هوایی اسرائیل به میز مذاکرات حماس در قطر بازتاب زیادی در شبکه‌های اجتماعی فضای مجازی داشت. با هم بخشی از نظرات کاربران را در اینباره مرور می‌کنیم.

■ علیرضا زادبر:
دوستی با امریکا هزینه‌اش بیشتر از دشمنی است! چرا؟ قطر و اوکراین دو نمونه، قطر چهار ماه پیش میلیاردها دلار با امریکا قرارداد بست، به ترامپ هواپیما هدیه دادند، توافق امنیتی امضا کردند. اسرائیل به قطر حمله کرد و امریکا تماشاچی بود. همین بلا را سر اوکراین آوردند. نوبت دیگران هم می‌رسد. نکته دیگر اینکه نقشه ترافیک هوایی نشان می‌دهد؛ جنگنده‌های اسرائیلی هنگام حمله به قطر از هواپیمای سوخت‌رسان انگلستان که در خاک قطر و بحرین قرار دارند، سوخت‌گیری کرده‌اند! خوشمزه‌تر اینکه دولت انگلستان تجاوز اسرائیل را محکوم کرده است! امنیت و استقلال یک کشور کالای خریدنی و وارداتی نیست.

■ فواد ایزدی:
جریان ظاهربین در کشور می‌گفت ببینید حتی حماس هم با امریکا مذاکره می‌کند. حمله به تیم مذاکراتی حماس در قطر در حین بررسی طرح غزه ترامپ نشان داد؛ مذاکره در نگاه طرف مقابل ابزاری برای فریب و ترور است. این حمله بدون هماهنگی با امریکا غیر ممکن بود.

■ داوود مدرسیان:
قطر گفته پاسخ‌جمعی به اقدام اسرائیل می‌دهیم. این وضعیت دولتی است که سعی کرده با پرداخت دلارهای کلان نفتی، امنیت را برونسپاری کند و مثلاً فرماندهی سنتکام امریکا، ناتو و ترکیه به عنوان هم‌پیمان او به رژیم پاسخ بدهند! امیدواریم دولت‌های عرب و غربگراهای ایرانی از این توهم خارج شوند.

■ سید احسان حسینی:
یادش بخیر، می‌خواستند با سرمایه‌گذاری توتال در ایران، جلوی جنگ و تحریم امریکا را بگیرند، آن توتال به قطر رفت و حالا موشک‌های اسرائیلی در قلب دوحه فرود آمده. امنیت خریدنی نیست بلکه ساختنی است، و تفکر برجامی برای توافق با امریکا، همچنان اهرم‌های قدرت ایران را به فنا می‌دهد.

■ عبدالله گنجی:
می‌بینید صهیونیست‌ها و غرب چطور مفاهیم را از معنا تهی و نقطه عزیمت جنگ‌شناختی قرار می‌دهند؟ هر فلسطینی که برای آزادی وطن مبارزه کند؛ می‌شود تروریست (راهی هم جز مبارزه وجود ندارد) رسماً می‌گویند به رهبران تروریستی حماس در دوحه حمله کردیم حامیان اینها می‌شوند «محور شرارت» هرکس در جهان- خصوصاً غرب- از غزه و مردم آن حمایت کند؛ می‌شود «یهودی ستیز».

■ امین راحتی:
اتفاق خیلی عجیب! «نماز اول وقت» ناجی رهبران حماس! ظاهراً رهبران حماس برای اقامه نماز عصر از اتاق جلسات خارج شدن و چون موبایل خلیل الحیه توی اتاق جلسات جامونده بوده اسرائیل فکر میکنه هنوزم اونجان، اونجا رو بمباران میکنه!

■ آریا یونسی:
حمله ناموفق اسرائیل به مذاکره کننده‌های حماس می‌تونه تبعات سنگینی برای اسرائیل داشته باشه:
۱. کشورهای حاشیه خلیج فارس به‌رغم مواضع سیاسی نرمی که دارن اما دیگه احساس امنیت نمی‌کنن از جانب اسرائیل. کشورهای عرب خیلی پشت هم درمیان در کل؛
۲. همین الان اسرائیل در دنیا محدود و تنها شده و حتی غربی‌ها شدیداً دارن محکوم میکنن؛
۳. احتمالا رهایی اسرا به تعویق می‌افته و مخالفت‌های داخلی بیشتر میشه. مخصوصاً چون عملیات هیچ موفقیتی نداشته الان نتانیاهو و دولتش سرشکسته شدن؛
۴. احتمال داره امریکایی‌ها از مواضع دولت فعلی اسرائیل دور بشن. در کل به نفع منطقه تموم میشه.

■ حسین هرندی:
روزهای بی‌طرف بودن رو به اتمام است؛ به زودی همه دولت‌ها باید موضع خود را در برابر رژیم صهیونیستی روشن کنند، یا رژیم اسرائیل یا کشور فلسطین! (اولین شهید قطری، در راه قدس)

■ ایرج:
به نظر میاد قطر یک حمله سوری با هماهنگی امریکا به اسرائیل داشته باشه، چون اگر پس از حمله ایران به پایگاه امریکایی در قطر، اینبارهم از کنار این حمله اسرائیل به خاکش رد بشه و چشماشو ببنده در جنگ‌های پیش رو قطر تبدیل به میدان نبرد بین قدرت‌های شرقی و غربی میشه و قطر اینو نمیخواد.

■ لیا آبنوس:
تنها عربی که جرئت داشت مقابل اسرائیل وایسه تو بودی سیدحسن! امیر قطر اداتم نمیتونه دربیاره!

چطور در قرن ۲۱ بیسواد نباشیم؟!

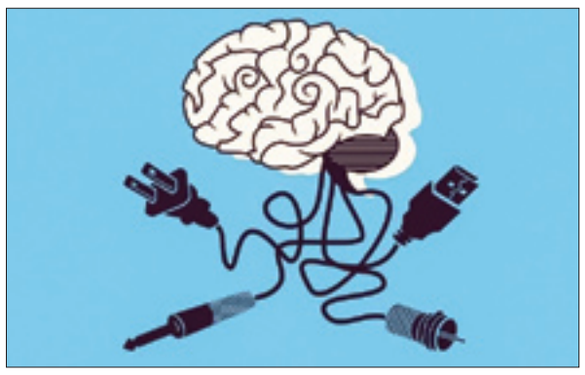

کانال تبیان نوشت: امروز هیچ‌کدوم از ما بدون رسانه زندگی نمی‌کنیم. صبح با گوشی بیدار می‌شیم، شب با شبکه‌های اجتماعی چشم‌هامون رو می‌بندیم. اخبار، فیلم‌ها، پیام‌ها، حتی استیکرها و ایموجی‌هایی که می‌فرستیم، همه‌اش بخشی از دنیاییه که اسمش «رسانه» است.
رسانه‌ها فقط ابزار اطلاع‌رسانی نیستن. اونها روی احساسات، تصمیم‌ها و حتی روی نوع نگاه ما به خودمون و جهان تأثیر می‌گذارن.
سواد رسانه یعنی توانایی دیدن پشت صحنه پیام‌ها. یعنی وقتی یک خبر می‌خونیم، از خودمون بپرسیم: «چه کسی سود میبره از اینکه من این خبر رو باور کنم؟» یا وقتی در اینستاگرام اسکرول می‌کنیم، حواسمون باشه چرا یک محتوا مدام تکرار میشه و محتواهای دیگه ناپدیدن.
سواد رسانه به ما یاد میده چطور فریب تبلیغات پنهان رو نخوریم، چطور جلوی وقتکشی و اعتیاد رسانه‌ای رو بگیریم و چطور انتخاب‌هامون رو خودمون مدیریت کنیم، نه الگوریتم‌ها.
این دانش فقط برای کارشناسان یا خبرنگارها نیست؛ برای هر خانواده‌ای ضروریه. پدر و مادر باید بدونن بچه‌هاشون در معرض چه محتوایی هستن. نوجوان باید بفهمه چرا اینقدر به لایک و ویو وابسته میشه. حتی سالمند باید بدونه کدوم خبر رو جدی بگیره و کدوم شایعه است.
از امروز قدم به قدم جلو می‌ریم؛ ساده، روشن، کاربردی. با هم یاد می‌گیریم چطور «رسانه‌زده» نباشیم، بلکه «رسانه‌فهم» باشیم. چون در دنیای امروز، بیسواد کسی نیست که خواندن بلد نباشه؛ بیسواد واقعی کسی است که رسانه را نشناسه.

پیامبر از زبان سیدالشهدا؛ اسطوره‌ای در افق هستی

کانال حمید کثیری در ایتا نوشت: این عبارات زیبا، بخش کوچکی از ویژگی‌های رفتاری پیامبر اکرم (ص) است که از زبان حضرت سیدالشهدا(ع) توصیف شده: «دائم‌الفکر» بود؛ همیشه در تفکر بود، هرگز از فکر کردن خسته نمی‌شد؛ «مُتواصِلُ الأحزانِ» بود؛ یعنی همواره در غم‌شیرین باوقاری فرو رفته بود و معلوم می‌شد غم متصلی است و بخش اعظم این غم، در دل پیامبر(ص) بود؛ در حالی که معمولاً بر لبش، لبخند جاری بود؛ اما غم سنگین و ریشه‌داری در دل همراه او بود. آیا غم ناشی از درک یک حقیقت بزرگ بود؟ غم مردم بود؟ «لِیسَت لَهِ راحةٌ» هرگز پیامبر را بی‌دغدغه نمی‌دیدیم، همیشه دغدغه چیزی داشت. «طَویلُ السَّکت» یعنی اهل سکوت‌های طولانی بود. «لا یتَکلَّمُ فی غَیرِ حاجَةٍ» جز زمانی که لازم و مفید بود، سخن نگفت. بنای پیامبر بر سکوت بود، الا وقتی که حرف زدن، ضرورت و فایده‌ای می‌داشت. لَین و اهل مدارا بود. اما تو خالی و بی‌اراده نبود. باوقار بود، در عین حال ترسناک هم نبود. پیامبر همیشه در بین ما حرمت و ابهت داشت اما هیچ‌وقت از او نمی‌ترسیدیم.
نعمت هرچند اندک، نزد او بزرگ بود. بد هیچ‌کس و هیچ‌چیز را نمی‌گفت. هرگز برای امر دنیوی و برای منافع خود عصبانی نشد. هرگز قاه‌قاه نخندید اما همواره تبسم بر لب داشت، ظاهر و باطنش با مردم یکی بود. در خلوت و جلوت یک شخصیت داشت.

رفتارش در جامعه با مردم چگونه بود؟
بنای پیامبر بر دوستی، جذب، وحدت، محبت و الفت با مردم بود، نه ایجاد نفرت. «کانَ یؤَلِّفُهُم و لا ینَفِّرُهُم».
«مَن سَألَهُ حاجَةً لَم یرجِع إلا بِها أو بِمَیسورٍ مِنَ القَولِ» هرکس به پیامبر رجوع می‌کرد و از او چیزی و کمکی می‌خواست، محال بود بی‌جواب و با دست خالی برگردد. پیغمبر اگر داشت، می‌داد و اگر نداشت، او را با کلمات زیبا بدرقه می‌کرد، از او عذر می‌خواست، به او آرامش می‌داد و به گونه‌ای سخن می‌گفت که از دادن آن چیز هم نزد آن فرد عزیزتر بود.
هیچ‌کس از محضر(ص) پیامبر ناراحت بیرون نمی‌رفت، حتی دشمنانش وقتی نزد ایشان می‌رفتند و در ساحت قدس او قرار می‌گرفتند، از جلسه که بیرون می‌آمدند، نمی‌توانستند از او متنفر باشند.
«و صارَ لَهُم أباً» برای مردم پدر بود «و صارَ عِندَه سِواء» و همه مردم بدون استثنا در چشم او مساوی بودند. برای هیچ‌کس بی‌دلیل، احترامی بیش از بقیه یا بی‌احترامی قائل نمی‌شد.
اهل «تَسوِیةُ النَّظَرِ و الإستِماعِ بَینَ الناس» بود. یعنی حتی نگاهش بین مردم به تساوی می‌چرخید و حتی به سخنان افراد که گوش می‌داد، به‌طرز مساوی گوش می‌داد. تا این حد بر حقوق بشر تأکید و دقت داشت. مجلس پیامبر (ص) مجلس صدق، حلم، حیا و امانت بود. در حضور او هیچ‌وقت صدا بلند نمی‌شد. در مجلسی که او حضور داشت، همه متعادل بودند؛ همه بر اساس تقوا سخن می‌گفتند و همه متواضع بودند. به بزرگ‌ترها و مسن‌ترها احترام می‌گذاشتند و با کوچک‌ترها با مهربانی برخورد می‌کردند. «وَ یوثِرونَ ذا الحاجَةِ» و نیازمندان را بر خود مقدم می‌داشتند.
چهره پیامبر(ص) شاد بود، ابرو گره نمی‌کرد، مگر آنگاه که بی‌عدالتی یا منکری را می‌دید.
«سَهلُ الخُلق» بود؛ یعنی خیلی راحت می‌شد با او رابطه برقرار کرد.
«لَیسَ بفَظٍّ و لاغَلیظٍ» خشن و تندخو نبود.
«و لافَحّاشٍ و لاعَیّاب» هرگز فحش بر لب او جاری نشد، عیب‌گیر نبود، عیب مردم را تعقیب نمی‌کرد.
«و لامَدّاحٍ» در عین حال اهل مبالغه در تمجید از افراد هم نبود.

حسن رحیم‌پور ازغدی | محمد پیامبری برای همیشه (ص ۲۹-۳۴)
پی‌نوشت: تمام این جملات، ترجمه و توضیح فقراتی از روایت نسبتاً طولانی‌ای است که در کتاب شریف «معانی‌الاخبار، ص ۸۲» نقل شده است.

انسان کشتی شکسته طوفان صُدفه نیست

کانال شهید آوینی در ایتا با درج این پوستر جمله زیر از شهید آوینی را منتشر کرد: انسان کشتی شکسته طوفان صُدفه نیست، رها شده بر پهنه اقیانوس آسمان، انسان قلب عالم هستی و حامل عرش‌الرحمن است و این سیاره، عرصه تکوین.

خشم رسانه‌های اسرائیلی از رونالدو

کانال دیالمه با درج این تصویر نوشت: کریستیانو رونالدو، فوق ستاره فوتبال جهان به دلیل خودداری از همکاری با کمپانی‌های اسرائیلی و تبلیغ نکردن محصولات آنها در مقابل دوربین، خشم رسانه‌های اسرائیلی را برانگیخته است. رونالدو تأکید کرده است: «همکاری با اسرائیلی‌ها اصلاً قابل بحث نیست و هرگز این کار را نخواهم کرد.» علاوه بر این، این فوق‌ستاره پرتغالی یکی از بزرگ‌ترین شخصیت‌های تأثیرگذار مسلمان در فضای مجازی پرتغال را دنبال کرده‌است.

چرا چارلی کرک ترور شد؟

حامد صراف‌پور توییت کرد: چرا چارلی کرک ترور شد؟ بخشی از سخنان او پیش از کشته شدن: «واقعاً باید بپرسیم آیا سلاح هسته‌ای ایران تهدیدی برای امریکاست؟ شاید تهدیدی برای اسرائیل باشد اما برای ما چطور؟ ایران بزرگ‌تر، قوی‌تر و پیچیده‌تر از هر دشمنی است که تا حالا با آن روبه‌رو شدیم. وارد شدن به جنگ با ایران، یعنی فرو رفتن در بدترین باتلاق خاورمیانه. ایران سال‌هاست آماده جنگ است؛ با پهپاد، قایق‌های تندرو و ارتشی که مخصوص مقابله با دشمنی قوی مثل امریکاست. همان‌هایی که گفتند عراق سلاح کشتار جمعی دارد، حالا می‌گویند ایران بمب می‌سازد. اما هنوز بعد از دهه‌ها، خبری از بمب ایران نیست!

نوجوانان در دام لوتباکس‌ها! قمار، از کف خیابان تا صفحه نمایش

قبلاً قمار خیابانی یا بخت‌آزمایی، جایی بود پر از تابلوهای نئونی، دود سیگار و میزهای شرطبندی برای بزرگسالان. اما امروز در دنیای گیم و نوجوانان تبدیل به جعبه‌ای شده که می‌تواند حاوی آیتمی کمیاب باشد یا شاید ابزاری پیش‌پاافتاده.
این تجربه به ظاهر سرگرم‌کننده از خرید لوتباکس‌ها در باطن مکانیسمی روانشناختی شبیه به قمار دارد. نوجوان بارها و بارها جعبه را باز می‌کند چون «شاید این بار» جایزه بزرگی نصیبش شود. همان «شاید» کافی است تا مغز غرق در دوپامین شود. پژوهش‌ها نشان می‌دهند نوجوانانی که به‌طور مکرر لوتباکس می‌خرند، چیزی بین اعتیاد رفتاری و وسواس فکری را تجربه می‌کنند.
لوتباکس‌ها درآمد بالایی نیز برای شرکت‌ها دارند، تنها تا پایان سال ۲۰۲۲ PUBG Mobile بیش از ۹ میلیارد دلار درآمد داشته، FIFA هم در سال‌های اخیر بیش از یک میلیارد دلار در سال از لوتباکس‌ها سود کرده.
کشورهایی مثل بلژیک و هلند با ممنوع کردن لوتباکس عملاً پذیرفته‌اند که این سیستم نوعی قمار پنهان است. اما در ایران ماجرا پیچیده‌تر است. به دلیل تحریم‌ها، خرید لوتباکس معمولاً از طریق روش‌های غیررسمی مثل گیفت‌کارت‌ها یا حساب‌های خارجی انجام می‌شود. همین «دور زدن» باعث شده عملاً قانونگذار نتواند مانند کشورهای دیگر نظارت یا محدودیت مشخصی اعمال کند. اما چه باید کرد؟ والدین می‌توانند با محدود کردن دسترسی مالی یا استفاده از کنترل‌های والدانه کمی اوضاع را مدیریت کنند.

آرامگاه خواجوی کرمانی حوالی دروازه‌قرآن

در حوالی دروازه‌قرآن شیراز، می‌توانید به سراغ آرامگاه خواجوی کرمانی، شاعر بلندآوازه ایرانی بروید. این آرامگاه که از جاهای دیدنی شیراز است، در دامنه کوه صبوی شیراز و دل بوستانی سرسبز واقع شده است و به همین دلیل این بوستان با این شاعر خوش‌قریحه همنام شده است.