جوان

روزنامه سیاسی، اجتماعی و فرهنگی صبح ایران
پنج‌شنبه ۲۶ تیر ۱۴۰۴ - ۲۱ محرم ۱۴۴۷
سال بیست‌وهفتم- شماره ۷۳۵۴ - ۱۶ صفحه
قیمت: ۱۰۰۰۰ تومان

رهبر معظم انقلاب در تازه‌ترین سخنان پس از جنگ با تبیین وظایف نیروهای مسلح و نیروهای دیپلماسی کشور فرمودند: «هم در میدان دیپلماسی، هم در میدان نظامی هر وقت وارد بشویم با دست پر وارد خواهیم شد... دستگاه‌های مسئول چه در عرصه نظامی، چه در عرصه دیپلماسی با جهت‌گیری درست، هر دو لازم است مشغول باشند»

طرف ضعیف در هیچ میدانی نخواهیم بود

خدای متعال نصرت را برای ملت ایران در ذیل نظام اسلامی و زیر چتر قرآن و اسلام تضمین کرده است

- همه باید بدانند، هم دوستان ما بدانند هم دشمنان ما ملت ایران در هیچ میدانی به‌صورت طرف ضعیف ظاهر نخواهد شد چون ما، همه ابزارهای لازم را داریم هم منطق داریم، هم نیرو داریم
- اگر رژیم صهیونیستی خم نشده و به زمین نچسبیده بود و قادر به دفاع از خود بود اینگونه به امریکا متوسل نمی‌شد اما فهمید که از عهده جمهوری اسلامی برنمی‌آید
- بحث و جنجال در مسائل کوچک، اختلاف نظرهای جناحی و بی‌صبری‌ها کارهای مضری است. البته رفع مغالطه‌هایی که گاهی انجام می‌گیرد لازم است. اما ایرادهای غیر لازم را به میان کشیدن و درباره‌اش بحث‌کردن و بر روی مسائل کوچک جنجال کردن این مضر است

صفحه ۲

رئیس‌جمهور چین در دیدار با عراقچی:

با شما آینده را می‌سازیم

صفحه ۱۵

Khamenei.ir

سرمقاله

غلامرضا صادقیان | سردبیر

این گنج را دوباره جنگ نکنید!

سخنان جدید رهبر معظم انقلاب چند فرمان اجرایی داشت که قابل تأویل و تفسیر متفاوت نیست. برخی از این فرامین، منش همیشگی ایشان بوده است که در فضای جدید با ادبیاتی تازه بیان شد و برخی را نیز می‌توان توصیه‌های تازه مبتنی بر تغییرات ایجادشده دانست.

یکم/ رهبری راه مذاکره و دیپلماسی را نبستند. این پیامی روشن بود: «هم در میدان دیپلماسی، هم در میدان نظامی هر وقت وارد بشویم با دست پر وارد خواهیم شد... دستگاه‌های مسئول چه در عرصه نظامی، چه در عرصه دیپلماسی با جهت‌گیری درست، هر دو لازم است مشغول باشند».

در تبیین این حقیقت باید گفت مذاکره و گفت‌وگو بخشی از تمامی جنگ‌های سخت و بسیار خصمانه در تاریخ بشری بوده است. دیپلماسی لزوماً به معنای ضعف یک‌طرف و قوت طرف‌دیگر نیست زیرا اصولاً در این حالت گفت‌وگویی صورت نمی‌گیرد و کار با زور پیش خواهد رفت. وقتی دیپلماسی فعال است یعنی دو طرف به قدرت یکدیگر اذعان دارند.

دوم/ وحدت و انسجام ایجادشده باید حفظ شود و وظیفه هر کس مشخص شده: «این (وحدت بزرگ را، این اتحاد عظیم ملی) را حفظ کنید، این را نگه دارند، همه، روزنامه‌نگار یک‌جور، قاضی یک‌جور، مسئول دولتی یک‌جور، روحانی یک‌جور، امام‌جمعه یک‌جور؛ هر کسی یک وظیفه‌ای دارد در قبال این حالت، این را نگه دارند».

مشخصاً وقتی قبل از این سخن به حضور افراد مختلف در تلویزیون اشاره کردند، یعنی تلویزیون باید این بسط دعوت از اشخاص جدید را که در ایام جنگ داد و بسته‌های تازه‌ای از محتوا خلق کرد، حفظ کند (دیدید دیگر در تلویزیون، اظهارات افراد مختلف را مشاهده کردید. ظاهرهای گوناگون، چهره‌های گوناگون، لباس‌های گوناگون که هیچ به نظر هم نمی‌آید که اینها این‌جور فداکارانه حاضر باشند حرف بزنند).

در تبیین این نکته لازم است به‌عنوان کسی که تجربه کار در سیما را در دو دهه قبل داشتم، بگویم بسیاری از کارشناسان تلویزیون چه در حوزه سیاست و روابط بین‌الملل و چه در حوزه اجتماعی و فرهنگی و مذهبی، سطحی بسیار نازل دارند و عموماً سفارشی و تکراری هستند. سطح نازل این کارشناسان علت اصلی دوری مردم از تلویزیون است. اگر تلویزیون به بسیاری از کارشناسان مستقل اعتماد کند، و حتی به تضارب اندیشه‌ها در برنامه‌ها اهمیت بدهد و نگران آن نباشد، قطعاً نتیجه بهتری خواهد گرفت. تجربه گذشته تلویزیون بسیار تأسف‌آور و غمناک است. رهبری در هر دوره‌ای برای ارتقای سطح بخش خبری و توجه و اعتماد مردم به تلویزیون توصیه و هشدار دادند و هربار این رسانه ضعیف‌تر شد.

در همین مسئله حفظ وحدت، اسم‌آوردن از روحانیون و امامان‌جمعه نیز نشان می‌دهد باید در سخنان کم‌اهمیت که فقط چنددستگی ایجاد می‌کند، تجدیدنظر شود. میزان و معیار وحدت مشخص شد: «دفاع از کشور، دفاع از نظام، دفاع از ایران عزیز».

سوم/ دعوا بر سر مسائل کوچک کار آدم‌های کوچک است. می‌توان مشخصاً در بین برخی نمایندگان مجلس یا فعالان سیاسی که دسته و جناح و گروه خود را مزدوری می‌کنند و در هر دو طرف اصولگرا و اصلاح‌طلب متأسفانه کم نیستند، مصادیق خطاب این پیام را فراوان یافت: «تبیین لازم است. رفع مغالطه‌هایی که گاهی انجام می‌گیرد لازم است. اما ایرادهای غیرلازم را به میان کشیدن و درباره‌اش بحث‌کردن و روی مسائل کوچک جنجال کردن این مضر است». از همین‌حالا می‌توان حدس زد که بسیاری از این گروه حتی آنانی که در ظاهر خود را ملتزم به ولایت می‌دانند تغییری در رویه‌های خود نمی‌دهند و کار خود را همان «رفع مغالطه‌های لازم» معرفی می‌کنند!

جنگ اقتضائات خود را دارد. ما در این جنگ یک گنج به دست آوردیم. این گنج اکنون در دست روزنامه‌نگار و قاضی و امام‌جمعه و رسانه‌ملی و دیگران است. اگر در تبیین سخن رهبری مغالطه و بدفهمی نکنند، گنج حفظ می‌شود. وگرنه گنج وارونه و دوباره جنگ می‌شود!

یادداشت‌های امروز

۲ «اراده ملی» شکست دشمن در ۱۲روز
سیدعبدالله متولیان

۲ درس بزرگ جنگ برای توسعه اقتصادی ایران / مصطفی قربانی

۴ عدالت و سرمایه اجتماعی
وحید عظیم‌نیا | دبیر گروه اقتصادی

۱۴ وقتی شهر به جای زندگی جان می‌گیرد
حسین فصیحی | دبیر گروه حوادث

«سوریه آزاد» زیر آتش اسرائیل!

دیروز ارتش رژیم صهیونیستی به دنبال چند ترور هدفمند مجموعه حملاتی را علیه برخی نقاط راهبردی در سوریه از جمله وزارت دفاع و کاخ ریاست جمهوری انجام داد

اوضاع سوریه درحالی در ریل بی‌ثباتی حرکت می‌کند که حالا و در شرایطی که ماه‌ها از کناره‌گیری بشار اسد از قدرت می‌گذرد، صهیونیست‌ها این کشور را که تحت کنترل تروریست‌ها قرار داشت، بدتر از قبل بمباران می‌کنند که نشان می‌دهد برای این رژیم، فرقی بین اسد و تروریست‌ها نیست و هدف تجزیه و نابودی جوامع اسلامی است. با روی کار آمدن رژیم تحت امر محمد الجولانی، سوریه بار دیگر عرصه آشوب شد. بعد از تنش‌ها در جنوب این کشور و تحرکات نظامی در شمال شرق، به تازگی لاذقیه در شمال غرب عرصه درگیری‌های شدید شد. این وقایع به دنبال حمله مسلحانه به مقر عناصر رژیم تروریستی صورت گرفت که برخی منابع مدعی شدند حمله مذکور از سمت نیروهای وابسته به نظام سابق سوریه صورت گرفته است. صبح روز سه‌شنبه نیز منابع محلی در استان رقه سوریه اعلام کردند که نیروهای کرد موسوم به قسد، تحرکات نظامی محسوسی در این شهر و اطراف آن داشته‌اند. این منابع اضافه کردند که تجهیزات نظامی گسترده‌ای از سوی عناصر قسد به مقرهای اصلی آنها در مرکز رقه ارسال شده و گشتی‌های این عناصر در محله‌های شهر افزایش پیدا کرده است. همچنین ایست‌های بازرسی جدیدی در مسیرهای منتهی به رقه ایجاد شده است. شاهدان عینی نیز از به گوش رسیدن صدای تیراندازی در رقه خبر دادند | صفحه ۱۵

کاشانه

پرونده ویژه «جوان» درباره راهکارهای محافظت از خانواده‌ها در برابر رسانه‌زدگی

جنگ رسانه علیه خانواده!

استفاده بی‌برنامه از فضای مجازی در خانه آسیب‌زاست

محبوبه قربانی - نیره ساری | خبرنگاران گروه سبک زندگی | صفحات ۷، ۸، ۹ و ۱۰

یادداشت

«اراده ملی» شکست دشمن در ۱۲ روز

سید عبدالله متولیان
کارشناس سیاسی

چهارشنبه ۲۵ تیرماه ۱۴۰۴ در دیدار مقام معظم رهبری با رئیس و مسئولان قوه قضائیه، نقطه عطفی در تحلیل راهبردی پیروزی‌های اخیر ایران رقم خورد، آنجا که ایشان از «روحیه و آمادگی مقابله با قدرت‌های سلطه‌گر» به‌مثابه اصلی‌ترین ثمره جنگ ۱۲ روزه نام بردند. این بیان کلیدی، پنجره‌ای جدید به فهم این رخداد بزرگ و پیامدهای آن گشود، نه از دریچه قدرت نظامی صرف، بلکه از منظر اراده ملی که امروز پرچمدار معادلات منطقه‌ای است.

پایان افسانه شکست‌ناپذیری دشمن: جنگ ۱۲ روزه، تنها درگیری نظامی نبود، بلکه فروپاشی روانی بلوک دشمن را رقم زد. رژیم صهیونی که سال‌ها خود را «قدرت بلامنازع منطقه» می‌دانست، آنچنان از پاسخ قاطع ایران ضربه دید که به التماس از ایالات متحده افتاد. این واکنش ذلت‌بار، آغاز فصل جدیدی در هندسه قدرت منطقه‌ای بود؛ فصلی که دیگر بر پایه ارعاب نمی‌چرخد، بلکه بر اساس توازن بازدارندگی شکل گرفته از اراده مستقل ملت‌ها بنا شده است.

اعتمادبه‌نفس ملی، مؤلفه راهبردی نوین: مقام معظم رهبری در سخنان اخیرشان، از اعتمادبه‌نفس ملی به‌عنوان دستاورد بنیادین این نبرد یاد کردند. این اعتماد، نه‌تنها محصول پیروزی در میدان جنگ، بلکه تجلی رشد تاریخی ملت ایران است. ملتی که روزگاری حتی جرئت نقد سلطه‌گران را نداشت، امروز به‌گونه‌ای عمل می‌کند که قدرت‌های بزرگ از ورود به درگیری مستقیم با آن اکراه دارند. این تحول، نقطه عزیمت راهبردهای آینده‌نگر در سیاست داخلی و خارجی کشور است.

دیپلماسی آهنین، مکمل قدرت سخت: پیروزی ایران صرفاً با پرتاب موشک و عملیات نظامی حاصل نشد، بلکه از دل راهبردی مرکب از قدرت سخت و نرم سربرآورد. حمله هدفمند به مراکز جاسوسی دشمن، در کنار تحرکات دیپلماتیک و همراهی افکار عمومی، مجموعه‌ای واحد و درهم‌تنیده ایجاد کرد که دشمن را به زانو درآورد. ایران امروز با «دست پر» به میدان می‌آید، از نیروی نظامی آماده تا دیپلماسی فعال و حمایت مردمی هوشمندانه. این ترکیب، به الگویی الهام‌بخش برای کشورهای مستقل بدل شده و طرح‌های تفرقه‌افکنانه دشمن را از پایه به چالش کشیده است.

وحدت در کثرت، سلاحی فراتر از تجهیزات: در روزهای جنگ، آنچه بیش از گلوله و پهپاد، دشمن را به عقب راند، همبستگی فراگیر ملی بود. افراد با گرایش‌های سیاسی و مذهبی متضاد، دانشگاهیان، ورزشکاران، هنرمندان و اقوام گوناگون همصدا شدند: «هر که با ایران دشمن است، با او دشمنیم!» این همگرایی بی‌سابقه، بزرگ‌ترین ناکامی برای پروژه‌های نفوذ فرهنگی و شکاف‌سازی اجتماعی بود. دشمنان سال‌ها برای ایجاد گسل‌های قومی، سیاسی و اعتقادی سرمایه‌گذاری کرده بودند، اما در میدان عمل با دیوار بلند همبستگی ملی مواجه شدند. این پدیده از مؤلفه‌های کلیدی اراده ملی است و نشان می‌دهد امنیت واقعی، برآمده از اعتماد و همدلی داخلی است، نه صرفاً تجهیزات پیشرفته.

مراقبت از دستاوردها، مسئولیت تاریخی نخبگان: پیروزی جنگ ۱۲ روزه، نقطه پایان نبرد نیست، بلکه آغاز مأموریت بزرگی برای ملت ایران است: تبدیل پیروزی نظامی به پیروزی تمدنی. مقام معظم رهبری با درایت هشدار دادند که دو خطر پیش رو، در کمین این مسیر هستند: غفلت از تهدیدات در حال تحول و شتاب‌زدگی در انتظارات عمومی. بر این اساس، نیاز به تقویت نهادهای دفاعی، فرهنگی و دیپلماتیک با جهت‌گیری همراستا با عزت ملی بیش از هر زمان دیگری احساس می‌شود. نخبگان، رسانه‌ها و مسئولان فرهنگی باید با هوشمندی، فضای نقد سازنده را حفظ و از جنجال‌های بی‌حاصل و کم‌عمق که برای دشمن فرصت خلق می‌کند، پرهیز کنند.

تمدن‌سازی در پرتو نصرت الهی: در پایان، مقام معظم رهبری با استناد به آیه شریفه «وَ لَینصُرَنَّ اللهُ مَن ینصُرُه» مسیر آینده ایران را روشن ساختند. نصرت الهی، زمانی جاری می‌شود که ملت‌ها با عزم، بصیرت و ایستادگی در راه حق گام بردارند.

امروز ایران دیگر صرفاً در موضع دفاع نیست، بلکه قواعد جدید بازی منطقه‌ای را تدوین می‌کند. در ادامه این مسیر، پیروزی‌های اقتصادی، علمی و فرهنگی نیز در دسترس هستند، مشروط بر حفظ همان اعتمادبه‌نفس ملی که این پیروزی را رقم زد. ملت ایران با اتکا بر اراده ملی، نه‌تنها جنگ‌ها را درمی‌نوردد، بلکه آینده تمدن خود را می‌سازد.

خبر

در جلسه هیئت دولت مطرح شد

تأکید پزشکیان بر رفع اشکالات امنیتی

باید مواجهه ما با کسانی که نسبت به ما موضع و نقدهایی داشته یا دارند یا آنهایی که تصور می‌کردیم، دشمن ما بودند، در حالی که ما را نقد می‌کردند یا اساساً ما را قبول نداشتند، اما در زمان جنگ تحمیلی پای ایران ایستادند، اصلاح شود.

به گزارش ایرنا، دکتر مسعود پزشکیان روز گذشته در نشست هیئت دولت ضمن تشکر از تلاش‌ها و زحمات همه دستگاه‌ها گفت: اصلی‌ترین نقش را در این مدت مردم داشتند، بنابراین باید از نقش‌آفرینی جدی و مؤثر مردم و تشکل‌های مردم‌نهاد و همه بخش‌های خصوصی و مردمی دیگر قدردانی کرد. مدیران و مسئولان همه بخش‌ها مکلف هستند همه سعی و تلاش خود را برای حل مشکلات مردم به کار بگیرند و آن را مهم‌ترین وظیفه خود بدانند.

پزشکیان افزود: باید برخورد و رفتار ما با مردم کاملاً محترمانه باشد، باید مواجهه ما با کسانی که نسبت به ما موضع و نقدهایی داشته یا دارند یا آنهایی که تصور می‌کردیم، دشمن ما بودند، در حالی که ما را نقد می‌کردند یا اساساً ما را قبول نداشتند، اما در زمان جنگ تحمیلی پای ایران ایستادند، اصلاح شود.

وی با تأکید بر ضرورت اصلاح برخی اشتباهات گذشته تصریح کرد: باید برای حفظ وفاق و همدلی که بین مردم و دولت ایجاد شده است، در رفتارهای‌مان تغییر ایجاد کنیم و همه مسئولان، مدیران و سیاسیون کاری کنند که این وفاق و همدلی تقویت شود و تداوم یابد.

رئیس‌جمهور همچنین از مدیران و وزرا خواست گزارشی از اقدامات و دستاوردهای خود در این مدت به رسانه‌ها به خصوص صدا و سیما ارائه دهند و یادآور شد: باید به شکل مناسب درباره اقدامات دولت در دوره جنگ که باعث شد زندگی به صورت عادی در جامعه جریان یابد، به مردم توضیح داده شود.

در این جلسه همچنین وزرای اطلاعات و کشور گزارشی از حضور خود در مجلس شورای اسلامی و مباحث و سؤالات مطرح شده از سوی نمایندگان ارائه کردند.

رئیس‌جمهور ضمن تشکر از تلاش‌ها و زحمات نهادهای امنیتی در طول جنگ تحمیلی رژیم‌صهیونیستی اظهار کرد: در جنگ اخیر معلوم شد که در زمینه‌های امنیتی اشکلات اساسی داشته‌ایم، باید آسیب‌شناسی لازم در این زمینه صورت بگیرد تا آسیب‌ها به کشورمان در این موارد به حداقل برسد.

در این جلسه گزارش مبسوطی از سوی دبیرخانه هیئت دولت از عملکرد وزارتخانه‌ها، دستگاه‌های دولتی و استانداری‌ها در طول دوره جنگ تحمیلی رژیم‌صهیونیستی و برنامه‌ها و خدماتی که در این مدت از طرف دستگاه‌های اجرایی صورت گرفت، ارائه شد.

خبر یک

رهبر معظم انقلاب با اشاره به دست پر ایران در میدان نظامی و دیپلماسی:

طرف ضعیف در هیچ میدانی نخواهیم بود

leader.ir

رهبر معظم انقلاب اسلامی صبح دیروز در دیدار رئیس و مسئولان عالی قوه قضائیه و رؤسای دادگستری‌های سراسر کشور، ضمن تحلیل کار بزرگ ملت ایران در جنگ تحمیلی اخیر و نقش بر آب شدن محاسبات و نقشه‌های متجاوزان، به اتحاد عظیم ملت ایران با همه اختلاف سلایق سیاسی و تفاوت وزن مذهبی برای دفاع از ایران عزیز اشاره و تأکید کردند: وظیفه همه حفظ این اتحاد ملی است.

به گزارش پایگاه اطلاع‌رسانی دفتر مقام معظم رهبری، حضرت آیت‌الله خامنه‌ای گفتند: کار بزرگ مردم در جنگ ۱۲ روزه از جنس عزم، اراده و اعتمادبه‌نفس ملی بود چراکه نَفَس وجود روحیه و آمادگی مقابله با قدرتی همچون امریکا و سگ زنجیری آن رژیم‌صهیونیستی، بسیار ارزشمند است. ایشان با اشاره به خاطرات منتشر شده از عوامل رژیم پهلوی که حتی در خفا و جلسات خصوصی نیز جرئت اعتراض به امریکا را نداشتند، خاطرنشان کردند: ایران از آن دوران، به جایی رسیده است که نه تنها از امریکا نمی‌ترسد بلکه آن را می‌ترساند و این روحیه و اراده ملی همان چیزی است که ایران را سربلند می‌کند و به آرزوهای بزرگ خود می‌رساند. رهبر معظم انقلاب با تأکید بر اینکه هم دوستان و هم دشمنان بدانند ملت ایران در هیچ میدانی به صورت طرف ضعیف حاضر نخواهد شد، افزودند: ما از همه ابزارهای لازم همچون منطق و نیروی نظامی برخورداریم، بنابراین چه در میدان دیپلماسی و چه در میدان نظامی، هرگاه وارد شویم به توفیق الهی با دست پُر وارد خواهیم شد.

■ به استقبال جنگ نرفتیم، اما پاسخ ما به حمله کوبنده بود

حضرت آیت‌الله خامنه‌ای تأکید کردند: با وجود آنکه رژیم‌صهیونیستی را سرطان و امریکا را به خاطر پشتیبانی از آن، جنایتکار می‌دانیم ولی ما به استقبال و پیشواز جنگ نرفتیم، اگرچه هر گاه دشمن حمله کرد پاسخ ما کوبنده و محکم بود.

ایشان دلیل واضح بر پاسخ قوی و محکم ایران به رژیم‌صهیونیستی را ناچاری آن از توسل به امریکا خواندند و گفتند: اگر رژیم‌صهیونیستی خم نشده و به زمین نچسبیده بود و قادر به دفاع از خود بود، اینگونه به امریکا متوسل نمی‌شد اما فهمید که از عهده جمهوری اسلامی برنمی‌آید. رهبر معظم انقلاب، ضربه متقابل ایران به حمله امریکا را نیز ضربه‌ای بسیار حساس خواندند و افزودند: مرکز مورد تهاجم ایران مرکز فوق‌العاده حساس امریکا در منطقه بود و هر گاه سانسورهای خبری برطرف شود مشخص خواهد شد که ایران چه ضربه بزرگی وارد کرده است، البته ضربه‌ای از این بزرگ‌تر هم می‌توان به امریکا و دیگران وارد کرد.

حضرت آیت‌الله خامنه‌ای بروز امر ملی در جنگ اخیر را بسیار مهم و مانع تحقق نقشه دشمن دانستند و افزودند: محاسبه و نقشه متجاوزان این بود که با حمله به برخی شخصیت‌ها و مراکز حساس ایران، نظام ضعیف خواهد شد و آنگاه با به میدان آوردن هسته‌های خفته مزدوران خود از منافق و سلطنت‌طلب تا اراذل و اوباش، می‌توانند با تحریک مردم و به خیابان کشیدن آنها، کار نظام را تمام کنند. رهبر معظم انقلاب اسلامی خاطرنشان کردند: در عمل دقیقاً برعکس طراحی دشمن اتفاق افتاد و معلوم شد بسیاری از محاسبات برخی افراد در زمینه‌های سیاسی و امثال آن نیز صحیح نیست. ایشان با اشاره به آشکار شدن چهره، نقشه و اهداف پنهان دشمن متجاوز برای آحاد مردم گفتند: خداوند نقشه آنها را باطل و مردم را به پشتیبانی از دولت و نظام وارد میدان کرد و مردم نیز بر خلاف تصور دشمن به حمایت و پشتیبانی جانی و مالی از نظام برخاستند.

■ این اتحاد عظیم ملی را باید حفظ کرد

رهبر معظم انقلاب سخن گفتن و کنار هم ایستادن افرادی با وزن مذهبی کاملاً متفاوت و جهت‌گیری‌های سیاسی گوناگون و حتی متضاد را باعث ایجاد اتحاد عظیم ملی خواندند و با تأکید بر ضرورت حفظ این وحدت بزرگ گفتند: همگان اعم از روزنامه‌نگار، قاضی، مسئول دولتی، روحانی و امام‌جمعه موظف به صیانت و حفاظت از اتحاد ملی هستند. ایشان وجود اختلاف سلیقه سیاسی و وزن متفاوت مذهبی را منافی کنار هم ایستادن برای دفاع از حقیقتی مشترک به نام دفاع از ایران عزیز و نظام اسلامی ندانستند و در بیان الزامات حفظ اتحاد ملی گفتند: تبیین و رفع مغالطات لازم است اما به میان کشیدن ایرادهای غیر لازم و بحث درباره آنها و جنجال بر روی مسائل کوچک مضر است و حتی ابطال مغالطه باید به بهترین شکل انجام شود که مشکلی برای کشور ایجاد نشود.

■ اختلافات جناحی را نباید غلیظ کرد

حضرت آیت‌الله خامنه‌ای اظهار وفاداری به نظام و تأیید و حمایت از سیاست‌های کلی را ضروری و مفید خواندند و افزودند: نباید اختلاف‌نظرهای موجود و این جناح و آن جناح کردن را که کاری مضرّ است غلیظ کرد. ایشان همچنین شور و هیجان عمومی مردم به خصوص جوانان را امری لازم و خوب خواندند و گفتند: بی‌صبری و پا به زمین کوبیدن و اعتراض به اینکه چرا فلان کار انجام نشد، مضرّ است. رهبر معظم انقلاب در بیان آخرین توصیه، با تأکید بر استمرار فعالیت دستگاه‌های مسئول نظامی و دیپلماسی با قوت و با جهت‌گیری درست گفتند: البته به جهت‌گیری‌ها باید توجه کنند چراکه به خصوص در عرصه دیپلماسی، جهت‌گیری بسیار مهم است و باید با مراقبت و دقت، کار شود.

محاسبه و نقشه متجاوزان این بود که با حمله به برخی شخصیت‌ها و مراکز حساس ایران، نظام ضعیف خواهد شد و آنگاه با به میدان آوردن هسته‌های خفته مزدوران خود از منافق و سلطنت‌طلب تا اراذل و اوباش، می‌توانند با تحریک مردم و به خیابان کشیدن آنها، کار نظام را تمام کنند. در عمل دقیقاً برعکس طراحی دشمن اتفاق افتاد و معلوم شد بسیاری از محاسبات برخی افراد در زمینه‌های سیاسی و امثال آن نیز صحیح نیست

■ اعتراض و انتقاد جایز اما باید محققانه باشد

ایشان با اشاره به امکان اعتراض یک نفر به یک مسئول در قضیه‌ای نظامی یا دیپلماسی افزودند: نمی‌گوییم اعتراض خود را مطرح نکنند اما اعتراض و انتقاد باید با لحن قابل قبول و پس از تحقیق و اطلاع‌یابی انجام شود چراکه گاهی برخی اظهارات و اعتراض‌هایی که در رسانه‌ها منعکس می‌شود، ناشی از بی‌اطلاعی است. حضرت آیت‌الله خامنه‌ای با تأکید بر اینکه مسئولان باید با قوت و روحیه کامل به کار خود ادامه دهند، گفتند: همه بدانند که خداوند طبق آیه «وَ لَینصُرَنَّ اللهُ مَن ینصُرُه»، نصرت خود را بر ملت ایران و ذیل نظام اسلامی و چتر قرآن و اسلام تضمین کرده و این ملت یقیناً پیروز خواهد شد.

■ جنایات اخیر را به دادگاه‌های بین‌المللی ببرید

رهبر معظم انقلاب در این دیدار با قدردانی از رئیس و همه عناصر فعال قوه قضائیه، اقدامات انجام گرفته در این قوه را خوب و خرسندکننده خواندند و افزودند: البته همواره در کنار کارهای انجام‌شده باید به کارهای لازم اما انجام‌نشده نیز توجه و برای انجام آنها پیگیری کرد. ایشان پیگیری حقوقی جنایات انجام گرفته در جنگ اخیر رژیم‌صهیونیستی را ضروری دانستند و گفتند: در قضایای قبلی نیز باید پیگیری حقوقی انجام می‌شد که کوتاهی‌هایی شد اما قوه قضائیه باید جنایات اخیر را از طریق دادگاه‌های بین‌المللی و داخلی به صورت جدی، با دقت و هوشیاری کامل و ملاحظه همه جوانب پیگیری کند. رهبر معظم انقلاب با تأکید بر اینکه نتیجه همه سفارش‌ها به قوه قضائیه باید در اعتماد مردم به آن متبلور شود، گفتند: بارها در دیدار مسئولان قضایی گفته‌ایم که باید به شکلی عمل کنیم که هر کسی در هر گوشه کشور مورد ظلم و تعدی قرار گرفت، بداند مشکل او با مراجعه به دادگستری حل می‌شود. ایشان لازمه دستیابی به این نقطه مطلوب را رسیدگی و مبارزه با فساد درون و بیرون از قوه قضائیه دانستند و افزودند: مبارزه با فساد باعث ایجاد امید و اعتماد در مردم می‌شود.

■ گزارش اژه‌ای از اقدامات دستگاه قضایی

در ابتدای این دیدار، حجت‌الاسلام‌والمسلمین محسنی‌اژه‌ای، رئیس قوه قضائیه در سخنانی، ناکامی دشمن در دستیابی به اهداف خود را مرهون هوشیاری مردم و فرماندهی رهبر معظم انقلاب دانست و گفت: برگ زرین دیگری به کتاب افتخارات ملی اضافه شد و همه دنیا نیز غیرقابل اعتمادبودن طرف‌های مقابل ما را مشاهده کردند. رئیس قوه قضائیه «به‌روزرسانی سند تحول قوه و پیشرفت‌های خوب در تحقق اهداف سند»، «تدارک اقدامات لازم برای اجرای قانون اسناد غیرمنقول»، «تعامل بهتر با دستگاه‌های اجرایی برای نظارت بر حسن اجرای قوانین»، «کاهش زمان رسیدگی به دعاوی»، «افزایش حل و فصل اختلافات از طریق صلح و سازش»، «حضور فعال مسئولان قضایی در بین مردم و مساجد» و «ارائه بیش از ۲ میلیون مشاوره حقوقی رایگان به مردم» را از اقدامات برجسته سال گذشته دستگاه قضایی برشمرد و افزود: در خصوص اقدام حقوقی علیه جنایتکاران و رژیم خبیث صهیونیستی در دادگاه کیفری بین‌المللی، کاری مؤثر با همکاری وزارت امور خارجه و دبیرخانه شورای عالی امنیت ملی در حال انجام است.

نمای نزدیک

■ مهم‌ترین محورهای بیانات

۱. وحدت ملی فراتر از اختلافات سیاسی و مذهبی
- تأکید بر اتحاد اقشار مختلف مردم با سلایق سیاسی و مذهبی متفاوت.
- هشدار درباره دامن زدن به اختلافات جزئی و مضر بودن آن.
- توصیه به تبیین درست و آرامش‌بخش، نه ایجاد جنجال رسانه‌ای.
- انتقاد و اعتراض باید مسئولانه، مستند و با لحن درست باشد.
۲. پاسخ قاطع ایران و شکست محاسبات دشمن
- ایران در برابر حملات نظامی، دست بالا را حفظ کرده است.
- رژیم‌صهیونیستی مجبور به درخواست کمک از امریکا شد.
- اشاره به ضربه حساس ایران به مراکز امریکایی و امکان ضربه‌های بزرگ‌تر.
۳. پیشگیری از فتنه داخلی دشمن با مشارکت مردم
- دشمن قصد داشت با حمله به مراکز حساس، مردم را به خیابان‌ها بکشاند.
- این طرح با حضور مردمی و حمایت از نظام نقش بر آب شد.
۴. لزوم استمرار فعالیت مقتدرانه نظامی و دیپلماتیک
- مسئولان نظامی و دیپلماتیک باید با دقت در «جهت‌گیری‌ها» به کار خود ادامه دهند.
۵. ضرورت پیگیری حقوقی جنایات جنگی رژیم‌صهیونیستی
- تأکید بر اقدام جدی قوه قضائیه در سطح داخلی و بین‌المللی.
- پرهیز از تکرار کوتاهی‌های گذشته در پیگیری حقوقی موارد مشابه.
۶. اعتمادسازی عمومی با اقدامات قوه قضائیه
- رسیدگی به فساد داخلی و بیرونی قوه قضائیه.
- تقویت نقش قوه قضائیه به‌عنوان پناه مردم در اقصی‌نقاط کشور.

خبر

به دلیل عوارض ناشی از دوران دفاع مقدس

سردار غلامحسین غیب‌پرور به شهادت رسید

سردار سرتیپ پاسدار غلامحسین غیب‌پرور، جانشین قرارگاه امام علی(ع) سپاه و رئیس اسبق سازمان بسیج مستضعفین، روز گذشته پس از تحمل یک دوره بیماری و عوارض ناشی از دوران دفاع مقدس به شهادت رسید.

سردار سرلشکر محمد پاکپور، فرمانده کل سپاه پاسداران انقلاب اسلامی با صدور پیامی شهادت سردار سرتیپ پاسدار غلامحسین غیب‌پرور، جانشین قرارگاه امام علی(ع) را تسلیت گفت.

به گزارش سپاه‌نیوز، در پیام تسلیت فرمانده کل سپاه آمده است: عروج سردار رشید اسلام، مجاهد نستوه، جانباز سرافراز، برادر عزیز و همرزم دوران دفاع مقدس، «سردار سرتیپ پاسدار غلامحسین غیب‌پرور» جانشین قرارگاه امام علی(ع) پس از تحمل یک دوره بیماری و عوارض ناشی از دوران دفاع مقدس موجب تأثر و اندوه فراوان گردید. این سردار مؤمن، انقلابی و ولایتمدار، از پیشگامان جهاد و دفاع مقدس و از چهره‌های درخشان سپاه اسلام بود که با روحیه‌ای جهادی و ایمانی راسخ، سالیان متمادی در خطوط مقدم نبرد حق علیه باطل و فرماندهی لشکر ۱۹ فجر، فرماندهی سپاه پرافتخار فجر استان فارس و همچنین ریاست سازمان بسیج مستضعفین و در آخرین سنگر جانشینی قرارگاه امام علی(ع)، نقشی فعال و اثربخش در پاسداری از انقلاب اسلامی و امنیت ملی ایفا نمود. این سردار عالیقدر با اخلاص، تدبیر، همت والا و دغدغه‌مندی نسبت به آینده انقلاب و نظام اسلامی، در تربیت، هدایت و سازماندهی نسل جوان در مسیر آرمان‌های بلند امام راحل عظیم‌الشأن و رهبر معظم انقلاب اسلامی (مدظله‌العالی) اهتمامی عالمانه و مجاهدانه داشت و آثار و برکات حضور او تا سال‌ها در جبهه فرهنگی، اجتماعی و بسیجی کشور باقی خواهد ماند. در پایان پیام فرمانده کل سپاه آمده است: فقدان این جانباز عزیز و سردار شجاع و بصیر را به محضر فرمانده معظم کل قوا حضرت آیت‌الله‌العظمی امام خامنه‌ای(مدظله‌العالی)، خانواده مکرم و صبور آن سردار فقید، همرزمان، دوستان و بستگان ایشان و عموم پاسداران، بسیجیان و مردم شریف استان فارس تسلیت عرض می‌نماییم و از درگاه خداوند رحمان و غفور برای آن فقید سعید، علو درجات، همنشینی با شهدا و اولیای الهی و برای بازماندگان صبر و اجر مسئلت می‌نماییم.

■ تسلیت رئیس سازمان بسیج

سردار غلامرضا سلیمانی، رئیس سازمان بسیج مستضعفین هم در پیامی شهادت سردار غلامحسین غیب‌پرور را تسلیت گفت.

در پیام سردار سلیمانی آمده است: اینجانب به نمایندگی از خیل عظیم بسیجیان میهنمان، شهادت آن فرمانده دلاور بسیجی، دلیرمرد عاشورایی و جانباز سرافراز سپاه اسلام سرتیپ پاسدار برادر غلامحسین غیب‌پرور را به پیشگاه حضرت بقیه‌الله الاعظم(عجل‌الله تعالی فرجه‌الشریف) و نایب بر حقش حضرت آیت‌الله العظمی امام خامنه‌ای عزیز(مدظله‌العالی) خانواده معزز و صبور شهید، بازماندگان، خیل بسیجیان و مردم شریف تبریک و تسلیت عرض می‌نماییم.

یادداشت

درس بزرگ جنگ برای توسعه اقتصادی ایران

مصطفی قربانی
کارشناس سیاسی

از جمله واقعیت‌هایی که در تبیین توسعه‌نیافتگی اقتصادی ایران معاصر کمتر مورد توجه بوده است، نقش ضعف قدرت دفاعی در تحمیل این مسئله بر ایران است، به این ترتیب که ایران زمانی وابسته و توسعه‌نیافتگی اقتصادی به یک مسئله مزمن برای آن تبدیل شد که ابتدا در جنگ با روس‌ها شکست خورد و عهدنامه ترکمنچای بر آن تحمیل شد. درواقع، به‌دلایل مختلف و از جمله همین ضعف دفاعی، تلاش‌های توسعه‌ای در دو قرن اخیر در ایران به نتیجه نرسیده است، به این ترتیب که با معتبر بودن و عملی شدن تهدیدات نظامی قدرت‌های استعماری، فرصت‌ها برای توسعه اقتصادی ایران از دست رفته است. به توپ بستن مجلس اول مشروطه از سوی روس‌ها و تعطیلی مجلس دوم مشروطه با اولتیماتوم آنها و در نهایت، جلوگیری از به ثمر نشستن انقلاب مشروطه با دخالت‌های خارجی از جمله آنچه در برهه جنگ اول جهانی با حضور متفقین در ایران رخ داد، وقایع شهریور ۱۳۲۰ و کودتای ۲۸ مرداد ۱۳۳۲ از جمله نمونه‌هایی است که گویای تضییقات خارجی در مسیر توسعه اقتصادی ایران بر اثر ضعف بنیان‌های قدرت ملی به‌ویژه در بعد دفاعی آن است. این واقعیت‌های تاریخی گویای آن است که هرگونه تلاش برای تحقق توسعه اقتصادی در ایران، بدون داشتن پشتوانه دفاعی لازم، نافرجام خواهد بود.

بی‌دلیل نیست که رجال و دولتمردان ایرانی از همان ابتدای دوره قاجار، تلاش برای دستیابی به قدرت دفاعی لازم را در زمره مهم‌ترین محورهای اقدامات اصلاحی خود قرار داده بودند، از عباس میرزا گرفته تا امیرکبیر و سپهسالار و پهلوی‌ها، اگرچه عمده این تلاش‌ها به‌دلیل ریل‌گذاری غلط که مبتنی بر عاریه گرفتن قدرت از خارج بود، در نهایت عقیم ماند.

در برهه کنونی نیز اگرچه میان دو نگاه درون‌گرا و برون‌گرا پیرامون چگونگی تحقق توسعه اقتصادی کشور منازعه جدی وجود دارد، اما یک نگاه بدون توجه به واقعیت‌های تاریخی، تقویت توان دفاعی را با تحقق توسعه اقتصادی کشور مانعه الجمع تلقی می‌کند و حتی دوگانه‌هایی مانند امنیت- معیشت، موشک- معیشت و امنیت- توسعه را نیز ایجاد کرده است. حال آنکه جنگ ۱۲ روزه اخیر مؤید تجربیات متراکم تاریخی ملت ایران بود و بار دیگر اثبات کرد تحقق توسعه در ایران در سایه قدرت بازدارندگی دفاعی و امنیتی امکانپذیر است. درواقع، همانگونه که تاریخ روابط بین‌الملل بعد از وستفالیا(به ویژه بعد از انقلاب صنعتی) نیز نشان می‌دهد، گام اول برای رفتن به سمت توسعه، دستیابی به قدرت دفاعی بازدارنده است. نمی‌توان انکار کرد که ابرقدرتی امریکا، در کنار سایر عوامل، مدیون عملی‌سازی نظریه قدرت دریایی «آلفرد ماهان» بود، بنابراین تلاش جمهوری اسلامی ایران برای دستیابی به قدرت دفاعی بازدارنده نشان می‌دهد این نظام با درکی واقع‌بینانه، در سمت درست تاریخ ایستاده است و راهبردگذاری و اقدام آن برای تکمیل و توسعه ابعاد قدرت ملی، دقیق و مبتنی بر واقعیت‌ها و اقتضائات موجود است. به‌راستی اگر ایران، در کنار سایر عوامل و منابع قدرت همچون رهبری مقتدر، مردم و انسجام ملی، از قدرت دفاع موشکی مناسب برخوردار نبود، معلوم نبود که چه سرنوشت تلخی در انتظار ایران در زیر حملات صهیونیست‌ها بود.

با توجه به آنچه گفته شد، مسیر تکامل قدرت دفاعی ایران باید ادامه یابد، زیرا در نبود قدرت دفاعی، تهدیدات خارجی، همانند تجربیات متعدد در تاریخ معاصر ایران، مانع به بار نشستن تلاش‌های توسعه‌ای خواهد بود. بر این اساس، هرگونه اندیشیدن به توسعه اقتصادی و حتی سیاسی و تلاش برای تحقق آنها، بدون داشتن قدرت دفاعی بازدارنده، تلاشی نافرجام خواهد بود. در همین زمینه باید اشاره کرد که اجماع ملی نخبگانی پیرامون این مهم یک ضرورت بسیار حیاتی است و نخبگان معتقد به توسعه ایران، اعم از درون‌گرایان و برون‌گرایان، پیش و بیش از هر حوزه‌ای، ابتدا باید در این نقطه کانونی به اجماع برسند.

گزیده خبر

فرمانده کل ارتش:

خون شهدا نقشه‌های دشمن را شکست داد

آیین تکریم ۵۸ شهید اقتدار ارتش جمهوری اسلامی ایران در جنگ تحمیلی ۱۲ روزه، صبح دیروز با حضور رئیس جمهور، رئیس مجلس و جمع دیگری از مسئولان، فرماندهان کشوری و لشکری و خانواده‌های معظم شهدا برگزار شد.

به گزارش روابط عمومی ارتش، امیر سرلشکر امیر حاتمی، فرمانده کل ارتش جمهوری اسلامی ایران در حاشیه آیین تکریم ۵۸ شهید ارتش در جنگ تحمیلی ۱۲ روزه که روز گذشته در مسجد امام خمینی(ره) ستاد ارتش برگزار شد، ضمن گرامیداشت یاد و خاطره شهدا و تجلیل از ایثار و استقامت خانواده‌های معظم این عزیزان گفت: دشمن صهیونی نقشه‌های شومی برای کشور ما داشت و با محاسبات غلط خود و طی یک تجاوز همه‌جانبه و با به شهادت رساندن جمعی از فرماندهان، دانشمندان و مردم بی‌گناه در ساعات نخست، به دنبال ضربه زدن به نظام اسلامی بود. وی افزود: با تدابیر راهبردی و اندیشمندانه فرماندهی معظم کل قوا و رهبر معظم انقلاب (مدظله‌العالی) و اتحاد و یکپارچگی ملت بزرگ ایران، نیروهای مسلح ضربات سختی به دشمن صهیونی وارد آوردند و توانستند این رژیم منحوس را در راهبردهایش با شکست مواجه کنند، به طوری که مجبور به طرح آتش‌بس در روز دوازدهم جنگ شد. سرلشکر حاتمی با تأکید بر آمادگی کامل ارتش جمهوری اسلامی ایران گفت: دلاورمردان ارتش به همراه سایر نیروهای مسلح، با تأسی از شهدا در هر لحظه آماده دفاع از تمامیت ارضی کشورمان و مقابله با دشمن هستند و راه شهیدان را ادامه خواهند داد. وی با اشاره به نقش شهدا در دفاع از کشور اظهار داشت: شهدا کار بزرگی را انجام دادند و به برکت خون پاک این عزیزان والامقام، نقشه‌های شوم دشمن خنثی و شکست بزرگی متحمل شد. فرمانده کل ارتش در ادامه خطاب به خانواده‌های شهدا اظهار داشت: خانواده شهدا حق بزرگی بر گردن تک‌تک ملت ایران دارند، ان‌شاءالله بتوانیم حق این خانواده‌های معظم و معزز را ادا کنیم و رهروان راستینی برای راه نورانی شهدا باشیم.

■ شاهکار اتحاد مردمی پشت سر رهبری

جانشین فرمانده کل ارتش هم با اشاره به موفقیت‌های نظامی و ظهور توانمندی‌های نوین در جنگ ۱۲ روزه گفت: مهم‌ترین شاهکار این پیروزی، اتحاد بی‌نظیر مردم بود که پشت سر رهبر معظم انقلاب اسلامی صف کشیدند. امیر سرتیپ محمدحسین دادرس، جانشین فرمانده کل ارتش در حاشیه مراسم گرامیداشت ۵۸ شهید اقتدار ارتش گفت: الحمدلله در جنگ ۱۲ روزه، در تمامی عرصه‌ها از جمله صحنه نظامی و توانمندی‌های نوظهور، به موفقیت‌های چشمگیری دست یافتیم. شاید مهم‌ترین دستاورد و شاهکار این پیروزی‌ها، گنجینه ارزشمند همبستگی مردمی بود که با وحدت بی‌نظیر خود، پشت سر رهبر معظم انقلاب اسلامی (مدظله‌العالی) صف کشیدند، به صحنه آمدند و حماسه آفریدند.

گزارش یک
مهسا گربندی

کارگروه مقابله با گرد و غبار مأموریت گرفت

راه زدودن گرد و غبار از هوا هموار است، عزم عملیاتی نداریم!

رئیس سابق امور بین‌الملل سازمان حفاظت محیط‌زیست در گفت‌وگو با «جوان»: در حوزه اسناد بین‌المللی هیچ خلئی نداریم همه چیز ریل‌گذاری شده‌است. فقط نیاز به یک اراده عملیاتی هست

گرد و غبار فقط در آسمان نیست؛ بلکه در ریه‌ها، خانه‌ها و در تصمیم‌های ملی نیز قرار دارد. آنچه تا دیروز پدیده‌ای طبیعی شمرده می‌شد، امروز به تهدیدی جدی علیه‌مان تبدیل شده‌است. روز یک‌شنبه، در نود و چهارمین جلسه هیئت دولت، این بحران نفسگیر به عنوان موضوع اصلی جلسه و اولویت کاری مسئولان تعیین شد. در جلسه‌ای که گزارش مفصل رئیس سازمان حفاظت محیط‌زیست درباره تشدید کانون‌های گرد و غبار ارائه شد، پزشکیان، با لحنی قاطع، دستور تشکیل کارگروه تخصصی مقابله با گرد و غبار را صادر کرد؛ اینکه گروهی مرکب از دانش و تجربه، مأمور تهیه و اجرای طرح‌های عملیاتی برای مهار این تهدید رو به گسترش شوند.

اکنون اما، آغاز این دستور و این مسیر تازه، با واقعیتی مهم همراه است؛ اینکه بخش زیادی از اقدامات زیرساختی و اسناد بین‌المللی مقابله با گرد و غبار، پیش‌تر در دولت سیزدهم تدوین، امضا و در سطح منطقه‌ای و جهانی مورد تقدیر قرار گرفته‌است؛ از برگزاری اجلاس‌های چندجانبه گرفته تا ثبت «روز جهانی مقابله با گرد و غبار» در تقویم ملل متحد؛ که همه‌شان نشان می‌دهند سیاست‌گذاری‌های کلان انجام شده و مسیر تا حدود زیادی، مشخص است. حالا، تنها یک چیز لازم است؛ اراده‌ای جدی برای اجرا. آن چیزی که امروز آقایان مسئول در این حوزه باید توجه زیادی بدان داشته‌باشند.

عصر روز یک‌شنبه، مسعود پزشکیان، رئیس‌جمهور کشور، بحران گرد و غبار را به‌عنوان یکی از «تهدیدات اصلی سلامت عمومی» دانست و بر ضرورت اقدام فوری و تخصصی برای مهار آن تأکید کرد.

در این جلسه که با حضور اعضای کابینه و ارائه گزارش‌هایی از سوی دستگاه‌های اجرایی همراه بود، رئیس سازمان حفاظت محیط‌زیست گزارشی جامع درباره روند تشدید پدیده گرد و غبار در کشور ارائه کرد و آن را مسئله‌ای فرابخشی، فراگیر و نیازمند برخوردی چندوجهی دانست.

پزشکیان همچنین با تأکید بر نقش حیاتی محیط‌زیست در حکمرانی مطلوب گفت: «رعایت دقیق ملاحظات زیست‌محیطی در برنامه‌های توسعه‌ای کشور امری اجتناب‌ناپذیر است؛ اگر میان منابع و مصارف تعادل ایجاد نکنیم، طبیعت پاسخ سختی خواهد داد.»

■ دستور صریح رئیس‌جمهور

رئیس‌جمهور دستور تشکیل «کارگروه ویژه مقابله با گرد و غبار» را نیز صادر کرد؛ کارگروهی که قرار است با حضور متخصصان، دانشگاهیان و نمایندگان وزارتخانه‌ها و نهادهای اجرایی، ضمن بهره‌گیری از تجارب بین‌المللی، برنامه‌ای عملیاتی برای مقابله با این بحران تهیه و اجرا کند. او با اشاره به تجربه بحران کم‌آبی افزود: «لازم است از هم‌اکنون اقدامات همه‌جانبه آغاز شود تا از تکرار بحران‌های مشابه جلوگیری شود.»

پزشکیان حفاظت و صیانت از منابع طبیعی را از ارکان اساسی حکمرانی پایدار دانست: «باید زمین را برای نسل‌های آینده حفظ کنیم؛ نه‌فقط با حرف بلکه با برنامه‌ای علمی، عملیاتی و آینده‌نگر.»

■ اسناد آماده‌اند

در پی اعلام رئیس‌جمهور مبنی بر تشکیل کارگروه ویژه مقابله با گرد و غبار، دکتر سیدحسین موسوی‌فر، استادیار حقوق بین‌الملل دانشگاه فردوسی مشهد و رئیس سابق امور بین‌الملل سازمان حفاظت محیط‌زیست، در گفت‌وگو با «جوان»، ضمن استقبال از تشکیل این کارگروه، تکیه بر تجربیات و ظرفیت‌های پیشین کشور را امری مهم دانست.

به گفته موسوی‌فر، ایران پیش از این سازوکار جامع و فعالی برای مقابله با پدیده گرد و غبار داشته‌است: «ما در کشور ستادی داریم به نام ستاد ملی مبارزه با پدیده گرد و غبار که متشکل از همه دستگاه‌های مسئول است و دبیرخانه‌اش در سازمان حفاظت محیط‌زیست قرار دارد. در این ستاد، هم موضوعات داخلی بررسی و تصویب می‌شود و هم شناسایی و پیگیری کانون‌های خارجی گرد و غبار در دستور کار قرار می‌گیرد.

رضا دهشیری | جوان

او با اشاره به دستور فوری رئیس‌جمهور دولت سیزدهم، شهید آیت‌الله رئیسی گفت: «در آن زمان که گرد و غبار تشدید شده‌بود، شهید رئیسی به وزارت خارجه و سازمان محیط‌زیست دستور دادند که با دیپلماسی فعال، موضوع را با کشورهای همسایه پیگیری کنیم. بنده مسئول بخش بین‌الملل سازمان بودم و مأمور شدیم با کشورهای اطراف هم در سطح دوجانبه و هم چندجانبه مذاکره کنیم.»

موسوی‌فر درباره پیچیدگی مذاکرات بین‌المللی افزود: «برخلاف تصمیم‌گیری‌های داخلی که با یک دستور اجرایی می‌شود، در سطح بین‌المللی نیاز به زمان‌بندی، توافق، تفاهم و ریل‌گذاری دقیق داریم، اما ما در همان بازه زمانی، با اکثر همسایگان مذاکره کردیم، اسناد دوجانبه امضا شد و در سال ۱۴۰۱ اجلاس منطقه‌ای مقابله با گرد و غبار را با حضور آژانس‌های سازمان ملل متحد برگزار کردیم.»

به گفته او، این اجلاس با تصویب اعلامیه‌ای منطقه‌ای و پیشنهاد تشکیل صندوق مقابله با گرد و غبار در سطح منطقه همراه بود و واکنش مثبتی از سوی جامعه جهانی دریافت کرد: «سخنران اجلاس شهید رئیسی بودند که با دغدغه‌ای واقعی موضوع را پیگیری کردند. سازمان ملل متحد نیز در قطعنامه‌ای رسمی از ابتکار ایران تقدیر و خواستار برگزاری اجلاس بین‌المللی شد.»

موسوی‌فر همچنین از رویدادی مهم در سال ۱۴۰۲ سخن گفت: «ما همان زمان پیشنهاد کردیم که روز برگزاری اجلاس منطقه‌ای به عنوان روز جهانی مقابله با گرد و غبار ثبت شود و این پیشنهاد به تصویب سازمان ملل رسید. این دستاورد سیاسی نشان داد ایران در این حوزه محوریت پیدا کرده‌است.»

او درباره اجرای اسناد امضا شده چنین اظهار کرد: «بعد از آن، دستور برگزاری اجلاس بین‌المللی توسط رئیس‌جمهور صادر شد و ما با همکاری ستاد ملی و نهادهای مسئول، اجلاس را با حضور بیش از ۶۵ هیئت از کشورهای مختلف برگزار کردیم. شهید رئیسی سخنران افتتاحیه بودند و آقای گوترش نیز به‌صورت تصویری سخنرانی کردند. در پایان اجلاس، اعلامیه‌ای با تأکید بر هم‌افزایی میان کشورها تصویب شد.»

موسوی‌فر در رابطه با پیگیری اجرایی این اسناد بین‌المللی در سال‌های اخیر گفت: «از سال ۱۴۰۲ به بعد، بنده از روند اجرایی بی‌اطلاعم، اما معتقدم این کارگروه جدید اگر به‌دنبال اجرای اسناد موجود باشد، بسیار موفق خواهد بود.»

او اظهار داشت: «ما در حوزه اسناد بین‌المللی هیچ خلئی نداریم؛ همه چیز ریل‌گذاری شده‌است. فقط نیاز به یک اراده عملیاتی هست. اگر اعضای کارگروهی که ریاست‌جمهوری محترم تشکیل داده‌اند، این اسناد را از طرف مقابل پیگیری کنند، کار پیش می‌رود.»

موسوی‌فر به ضرورت استفاده از تجربیات کسب‌شده در دولت سیزدهم اشاره کرد و گفت: «تشکیل این کارگروه باعث می‌شود عقب‌گرد نکنیم، تکرار بیهوده نداشته باشیم و از اقدامات بزرگی که ظرف یک تا دو سال گذشته انجام شده، بهره ببریم.»

■ وقتی برای تکرار نیست

اکنون همه چیز مهیا است. نه فقدان ساختار وجود دارد، نه کمبود اسناد و نه حتی بی‌اطلاعی از راهکارهای اجرایی. بنابراین آنچه باقی می‌ماند، تصمیمی فراتر از نوشتن و تصویب است؛ تصمیمی برای عمل و پیگیری و برای گذار از تکرار مکررات.

بدون شک کارگروهی که رئیس‌جمهور به آن مأموریت داده، اگر بتواند از تجربه‌های گذشته استفاده کند و مسیر هموارشده در گذشته را ادامه دهد، نه‌تنها وقت را هدر نمی‌دهد، که می‌تواند در آینده نیز الگویی برای مواجهه با بحران‌های مشابه باشد.

پرواضح است که امروز، نه تنها گرد و غبار باید از آسمان کشور رخت ببندد، بلکه باید از سیاست‌گذاری و مدیریت صحیح کشور نیز زدوده شود؛ آن‌هم با هم‌افزایی، با اقدام واقعی و با امیدی که بر زمین شکل گرفته است و باید به آن توجه شود.

گزیده

تاکسی‌های جدید اینترنتی تهران به زودی آغاز به کار می‌کنند

مدیرعامل سازمان تاکسیرانی شهر تهران از آغاز به کار رسمی تاکسی‌های جدید اینترنتی تهران در آینده نزدیک خبر داد.

شادی مالکی، مدیرعامل سازمان تاکسیرانی شهر تهران گفت: تاکسی‌های جدید اینترنتی تهران به زودی رسماً آغاز به کار می‌کنند.

مالکی در این خصوص افزود: از اولویت‌های سازمان تاکسیرانی، توسعه خدمات هوشمند با دو رویکرد است؛ نخست، ارائه خدمت الکترونیک به شهروندان و دوم، تسهیل امور غیرحضوری برای تاکسیرانان که در این زمینه، از سال گذشته برای نخستین‌بار، صدور پروانه‌های تاکسیرانی به شکل تمام الکترونیک اجرایی شده‌است. وی اظهار کرد: به این ترتیب تاکسیرانان بدون نیاز به مراجعه حضوری، موفق به دریافت گواهی فعالیت خود می‌شوند و تاکنون بیش از ۶۰ هزار پروانه به‌صورت غیرحضوری صادر شده‌است.

به گفته مالکی، در حوزه خدمات‌رسانی به شهروندان نیز شهرداری تهران با راه‌اندازی «سیستم تاکسی برخط»، گام مهمی در نظارت آنلاین بر عملکرد تاکسیرانان، پایش هوشمند تاکسی‌ها و اجرای طرح نرخ شناور کرایه برداشته‌است.

وی ادامه داد: این طرح به منظور ترغیب رانندگان به فعالیت در ساعات اوج ترافیک طراحی شده و در فاز نخست، در خطوط تاکسیرانی عملیاتی شد که تاکسیرانان با نصب اپلیکیشن تاکسی برخط، سفرها را ثبت می‌کنند و مسافران می‌توانند از طریق اسکن کد QR نصب‌شده روی شیشه تاکسی، کرایه خود را به‌طور الکترونیک پرداخت کنند.

مدیرعامل سازمان تاکسیرانی شهر تهران اضافه کرد: در مرحله دوم این برنامه، خدمات مشابه پلتفرم‌های اینترنتی حمل‌ونقل پیاده‌سازی خواهد شد تا شهروندان بتوانند درخواست سفر را از هر نقطه، ثبت و تاکسی موردنظر را انتخاب کنند.

مالکی یادآور شد: این خدمت برای تمام تاکسی‌های گردشی شهر تهران اجرایی خواهد شد و طبق برنامه‌ریزی‌ها، به زودی شاهد آغاز رسمی فعالیت تاکسی‌های اینترنتی و برخط در پایتخت خواهیم بود.

گزارش میدانی «جوان» از رویش امید در دل پارک

دوست‌داشتنی‌ترین ایستگاه شهر

برنامه فرهنگی «اتوبوس دوست‌داشتنی» با هدف بازگرداندن نشاط آموزشی و روانی به کودکان و خانواده‌ها در مناطق مختلف تهران اجرا می‌شود

گزارش ۲
مهسا گربندی

پارک‌ها جای بازی و خنده‌اند، اما گاهی می‌توانند محلی برای آموزش و تعامل باشند. همانجا که کودکان زیر سایه درختان مشغول سفالگری و نقاشی می‌شوند و مادران‌شان نیز در گفت‌وگویی آرام، با مشاوران تربیتی، پاسخ سؤالات‌شان را می‌گیرند و البته، اتوبوسی دوست‌داشتنی نیز خاطره‌ای به یادماندنی برای آنها می‌سازد.

در حالی که وقوع جنگ تحمیلی ۱۲ روزه، فعالیت مراکز آموزشی فرهنگی را از روند منظم خود دور کرد، «مؤسسه آموزش شهر» با ابتکاری تازه، وارد عمل شد تا بار دیگر صدای کودکان را به دل محلات تهران بیاورد. این مؤسسه، چند دستگاه اتوبوس را به عنوان خانه کودک سیار شهر شکوفه‌ها به صف کرد، تا هر روز عصر به نقاط مختلف شهر بروند و کودکان را با آموزش، سرگرمی و شادی در آغوش بگیرند.

این اتوبوس‌ها با حضور مربیان توانمند و باتجربه، خدمات متنوعی مانند قصه‌گویی، بازی‌های گروهی و شاد، کارگاه‌های خلاقانه کاردستی و هنری را در فضای باز اجرا می‌کنند و میزبان کودکانی هستند که شاید تا پیش از این، چنین تجربه‌ای نداشته‌اند. در کنار کودکان، مادران هم فرصت پیدا می‌کنند تا پای میز مشاوره رایگان بنشینند، از دغدغه‌های امروزی بگویند، برای تربیت فرزندان کمک بگیرند و برای ساخت آینده‌ای بهتر تلاش کنند.

■ پرتاب موشک‌های کاغذی به پرچم ظلم

«اتوبوس دوست‌داشتنی» پس از یک هفته گشت و گذار در مناطق مختلف شهر، دو روزی را میهمان پارک گلسار شد. روزی که پر از هیجان و جنب‌وجوش بود؛ نه از جنس رفت‌وآمدهای روزمره، که از جنس ذوق کودکانه‌ای که خاک، کاغذ، رنگ و همدلی را به هم پیوند می‌زد. مجری این برنامه، خانه فرهنگ ابوذر بود که با شور و برنامه‌ریزی، فضا را برای یک جشن کوچک فرهنگی مهیا می‌کرد. در گوشه‌ای از پارک، خانم مربی، همراه با کودکان، سفالگری می‌کرد؛ دست‌های کوچک کودکان روی گل‌های نرم می‌چرخید و موشک‌هایی سفالی ساخته می‌شد، گویی قرار بود رؤیاهایشان را این‌بار بلندتر از همیشه پرتاب کنند.

چند قدم آن‌طرف‌تر، در کنار پرچم رژیم صهیونیستی که بر یک بلندی نصب شده‌بود، کودکان، موشک‌های کاغذی می‌ساختند و با شوق و دقت زیاد، آن را به‌سوی هدف، پرتاب می‌کردند. آن لحظه، در نگاه کودکان، اعتراض، فهم و تمرین آزادی بود که دیده می‌شد.

در بخش دیگری از پارک، بازی‌های گروهی و حرکتی تدارک دیده شده‌بود؛ بچه‌ها با هیجان می‌دویدند، می‌خندیدند و گاهی در کنار هم برنده می‌شدند. این بازی‌ها نه فقط تحرک جسمی، که هم‌افزایی و مشارکت اجتماعی را به آنها آموزش می‌داد.

■ خانه‌ای برای التیام و امید

در این پارک، میان خنده‌های رهاشده و بازی‌های کودکانه، چیزی ورای سرگرمی جریان داشت. برنامه‌ای که در نگاه اول شاید آموزشی و تفریحی به نظر می‌رسید، اما در دل خود، روایتی از بازسازی روحیه و تولد دوباره آرامش را پنهان کرده‌بود و پارک را به خانه امید تبدیل می‌کرد. در سایه درختان، مربیانی حضور داشتند که دل‌هایی آسیب‌دیده از روزهای سخت جنگ را با کاردستی و سفال و بازی، مرهم می‌زدند. هر قصه، هر بازی و هر حرکتی که انجام می‌شد، انگار پل کوچکی برای عبور کودکان از اضطراب به شادی بود. عمده بازی‌ها نیز، هدفمند طراحی شده‌بودند که نه فقط برای سرگرمی، بلکه برای التیام دل‌هایی بود که ظلم دشمن را با سن کم خود دیده بودند.

■ قصه‌ای در حرکت

کنار یکی از نیمکت‌ها، دو مادر با چهره‌هایی پر از سؤال، در حال مشاوره با کارشناسان حاضر بودند. این میز مشاوره که در سایه درختان قرار داشت، گفت‌وگویی دلنشین را شکل می‌داد؛ گفت‌وگویی درباره تربیت کودکان و دغدغه‌های زندگی روزمره.

در انتهای برنامه نیز، کودکان با کاردستی‌ها و شادی که در قلب‌هایشان موج می‌زد، همراه مادران‌شان سوار اتوبوس شدند. خانم مربی که قصه‌گویی را بر عهده داشت، در انتهای اتوبوس ایستاد و شروع به روایت داستانی آموزنده کرد؛ داستانی که میان نگاه‌های کنجکاو و سکوت‌های عمیق بچه‌ها جاری شد.

همزمان با پایان قصه، اتوبوس هم آرام‌آرام به پارک بازگشت و برنامه نیز به اتمام رسید، اما چیزی در فضای پارک ماندگار شد؛ صدای خنده کودکان و خاطره‌ای از حضور جمعی‌شان.

طبق اعلام مسئولان این برنامه، اتوبوس دوست‌داشتنی، از دهم تیر ماه، شروع به کار کرده و قرار است در روزهای آینده نیز به پارک‌های دیگر در مناطق مختلف پایتخت برود. برنامه‌ای که البته قرار نیست فقط آموزشی باشد، بلکه قصد دارد رنگ تعامل و زندگی را به خیابان‌ها و پارک‌های شهر بیاورد و شادی و امید را در دل کودکان زنده کند.

از شهر

شهردار تهران:

نوسازی ساختمان‌های آسیب‌دیده جنگ از هفته آینده آغاز می‌شود

شهردار تهران گفت: ۲هزارو۶۰۰ واحد آپارتمانی دچار آسیب‌هایی نظیر شکستگی در دیوار، در و پنجره یا آسیب در پیکره اصلی ساختمان شده‌اند که این واحدها به طور کامل شناسایی، لیست‌برداری و بازدید شده‌اند.

علیرضا زاکانی، شهردار تهران روز چهارشنبه در حاشیه نشست هفتگی هیئت دولت در جمع خبرنگاران درباره آخرین وضعیت رسیدگی به ساختمان‌های آسیب‌دیده در تهران اظهار داشت: تاکنون ۴هزارو۷۰۰ ساختمان آسیب‌دیده شناسایی شده‌اند که عملیات ارزیابی و تعیین وضعیت آنها تا پایان ماه جاری به اتمام خواهد رسید؛ مگر در مواردی که خانواده‌ها به هر دلیل امکان حضور و پیگیری نداشته‌باشند.

وی با اشاره به جزئیات وضعیت این ساختمان‌ها ادامه داد: از این تعداد، ۲هزارو۶۰۰ واحد آپارتمانی دچار آسیب‌هایی نظیر شکستگی در دیوار، در و پنجره یا آسیب در پیکره اصلی ساختمان شده‌اند. این واحدها به‌طور کامل شناسایی، لیست‌برداری و بازدید شده‌اند و فرآیند تعمیر و بازسازی آنها آغاز شده‌است.

شهردار تهران افزود: بخشی از این واحدها با منابع محدودی که در اختیار ساکنان قرار گرفته‌است، توسط خود خانواده‌ها در حال بازسازی هستند و در برخی دیگر شهرداری تهران با به‌کارگیری پیمانکاران، روند بازسازی را آغاز کرده‌است، این عملیات تا هفته آینده تعیین‌تکلیف خواهد شد.

زاکانی همچنین با یادآوری اینکه میزان خسارات در واحدهای مختلف متفاوت بوده‌است، گفت: خسارت‌ها از حدود ۱۰ میلیون تومان تا ۸۰۰ میلیون تومان برآورد شده و این تنوع موجب شده‌است بسته‌های حمایتی و نوع مداخلات نیز متناسب با هر مورد تعیین شود.

وی در ادامه راجع به وضعیت مقاوم‌سازی و نوسازی واحدهای مسکونی گفت: سومین دسته، شامل ۵۰۰ واحدی است که نیاز به مقاوم‌سازی دارند و بخشی از این افراد نیز تقاضای نوسازی کرده‌اند، این تقاضاها در حال بررسی است، کنار این، حدود ۴۰۰ واحد نیز به‌طور قطعی نیازمند نوسازی هستند که اقدامات لازم برای ارائه خدمات نوسازی به آنها نیز از هفته آینده آغاز خواهد شد.

زاکانی با اعلام آغاز عملیات آواربرداری از هفته آینده خاطرنشان کرد: در برخی مناطق آواربرداری از پیش انجام شده‌است، اما بخش‌هایی که وضعیت آنها تثبیت شده‌بود، نیز از هفته آینده وارد فاز آواربرداری می‌شوند.

وی در پایان تأکید کرد: کلیه واحدهایی که نیاز به مقاوم‌سازی یا نوسازی دارند، تا هفته آینده تعیین‌تکلیف می‌شوند و با جمع‌بندی نهایی، روند اجرایی اقدامات عمرانی و خدماتی سرعت خواهد گرفت.

خبر

۷۰ هزار هکتار کانون فرسایش بادی در تهران

مدیر کل منابع طبیعی و آبخیزداری استان تهران با بیان اینکه حدود ۱۰۵ هزار هکتار از مجموع اراضی ملی استان تهران را اراضی بیابانی تشکیل می‌دهند، گفت: تقریباً ۷۰ هزار هکتار از این اراضی در کانون بحران فرسایش بادی قرار گرفته‌است.

پدیده گرد و غبار طی سال‌های اخیر، بخش قابل‌توجهی از کشور را تحت‌تأثیر قرار داده‌است. در این میان، استان تهران نیز از این مسئله در امان نبوده و مناطقی مانند ملارد، ورامین و پاکدشت، به‌ویژه در نواحی با شرایط بیابانی، در معرض تهدید گرد و خاک قرار گرفته‌است.

کارشناسان با اشاره به اینکه تهران حالا چند سال خشک را از سر گذرانده‌است، معتقدند که عوامل طبیعی مانند شرایط اقلیمی، خشکسالی، افزایش دما، کاهش میزان بارندگی و افزایش تبخیر سالانه خود زمینه‌ساز ایجاد گرد و غبار است و عوامل انسانی نیز در کنار عوامل طبیعی این شرایط را ایجاد و تشدید می‌کند. بهره‌برداری نادرست از منابع طبیعی، استفاده بیش از ظرفیت از مراتع، تخریب‌های غیراصولی، برداشت‌های بی‌ضابطه از معادن، بی‌توجهی به ملاحظات منابع طبیعی در اجرای پروژه‌ها از جمله مواردی است که در بروز و گسترش گرد و غبار نقش دارد.

میر حامد اختری، مدیر کل منابع طبیعی و آبخیزداری استان تهران در گفت‌وگو با ایسنا اقدامات انجام‌شده در حوزه منابع طبیعی و آبخیزداری استان تهران را شرح داد و اظهار کرد: پدیده گرد و غبار در سال‌های اخیر بخش عمده‌ای از کشور ما را تحت‌تأثیر قرار داده‌است؛ استان‌های غربی و جنوب غربی با چالش‌های بسیار جدی مواجه است. استان تهران نیز به‌ویژه شهرستان‌هایی مانند ملارد، ورامین، پاکدشت، شهریار و پیشوا که بیشتر ماهیت بیابانی گرفته‌اند، تأثیر پذیرفته‌اند.

وی با اشاره به تهدید ذرات گرد و غبار برای سلامت شهروندان و جوامع محلی ساکن در اطراف کانون‌های گرد و غبار تأکید کرد: مجموع اراضی ملی استان تهران، حدود یک میلیون هکتار است که از این میزان، حدود ۱۰۵ هزار هکتار را اراضی بیابانی تشکیل می‌دهد. این میزان تقریباً معادل ۸ درصد از کل مساحت استان است. از این ۱۰۵ هزار هکتار نیز تقریباً ۷۰ هزار هکتار در محدوده فرسایش بادی قرار دارد.

وی افزود: در مطالعات سال ۱۳۹۸ سطوح بیابانی استان تهران، حدود ۱۴۳/۵ هزار هکتار اعلام شده‌بود.

اختری در پایان گفت: مطالعات جدید نشان می‌دهد که حدود ۶۲ هزار هکتار اراضی تحت‌تأثیر فرسایش بادی قرار دارند. فرسایش بادی یکی از عوامل اصلی ایجاد گرد و غبار در استان است که با دلایل طبیعی و انسانی به وجود می‌آید.

خبر کوتاه

■ وزیر کشور گفت: از ابتدای امسال تا کنون حدود ۸۰۰ هزار نفر از اتباع از کشور خارج شدند که بیش از ۷۰ درصد آنها خودمعرف و داوطلبانه بودند.

■ رئیس سازمان بهزیستی با اشاره به اینکه ۶۲درصد مشاغل ایجاد شده برای معلولان در حوزه خدمات است، گفت: در جریان جنگ ۱۲روزه ۶هزار مددجو از مراکز به مکان‌های امن منتقل شدند.

■ رئیس سازمان نظام پرستاری گفت: سالانه حدود ۵ هزار پرستار به دلیل بازنشستگی و ترک خدمت از چرخه خدمت خارج می‌شوند، بنابراین، حتی اگر سالی ۱۰ هزار پرستار جذب کنیم، ۵ هزار نفر از این تعداد بابت خروج خواهد بود و در نتیجه، فقط ۵ هزار پرستار به سیستم اضافه می‌شود، بنابراین با این شرایط، ما نیاز مبرم به جذب نیروی پرستاری داریم.

■ معاون فنی و نظارت سازمان نوسازی، توسعه و تجهیز مدارس کشور با بیان اینکه در ۱۹ منطقه آموزشی کشور با کمبود سرانه فضای آموزشی روبه‌رو هستیم که انتظار می‌رود در طرح نهضت مدرسه‌سازی این کمبودها برطرف شود گفت: در کشور ۷هزارو۲۰۰ پروژه مدرسه‌سازی در حال احداث است که عمده این پروژه‌ها با مشارکت مردم اجرایی می‌شود.

■ مدیر دفتر بهبود تغذیه جامعه وزارت بهداشت گفت: در حال حاضر، وزارت بهداشت با همکاری سازمان ملی استاندارد در نظر دارد که اسیدهای چرب ترانس صنایع را از ۵ درصد به کمتر از ۲ درصد برساند.

یادداشت

عدالت و سرمایه اجتماعی

وحید عظیم‌نیا
دبیر گروه اقتصادی

تحولات منطقه‌ای و فرامنطقه‌ای به‌سرعت در حال تغییر معادلات ژئوپلتیکی و اقتصادی هستند و امروز بیش از هر زمان دیگری، نیاز به بازخوانی رویکرد اقتصادی کشور از منظر عقلانیت، انسجام ملی و تاب‌آوری احساس می‌شود. بیانات روز چهارشنبه رهبر حکیم انقلاب، ضمن آنکه ابعاد کلان دفاعی و سیاسی را تشریح کرد، حامل نکاتی ظریف و عمیق در حوزه اقتصاد نیز بود؛ نکاتی که نه از دریچه آمارسازی، بلکه از نگاه واقع‌بینانه به وضعیت معیشت، ساختارها و روابط نهادی قابل تحلیل است. در این میان، اگرچه اشاره مستقیمی به جزئیات اقتصاد نشد، اما سه ساحت کلیدی در گفتمان امروز قابل برجسته‌سازی هستند: اول، ضرورت تقویت تاب‌آوری اقتصادی در برابر تکانه‌های خارجی و داخلی، دوم، جایگاه عدالت و کارآمدی در سازوکارهای قضایی مرتبط با اقتصاد و سوم، سرمایه اجتماعی به مثابه ستون فقرات امنیت اقتصادی.

ایران‌مان امروز، نه‌فقط در سطح سرزمینی، بلکه در سطحی از تأثیرگذاری منطقه‌ای قرار دارد که هر تنش یا تحولی می‌تواند پیامدهای چندسویه برای بازارها و روندهای اقتصادی در پی داشته باشد. تاب‌آوری اقتصادی در چنین بستری، تنها به مفهوم ذخایر ارزی یا خطوط تولید مقاوم نیست، بلکه به معنای توان سیاستگذاری اقتصادی در موقعیت‌های فشار، انسجام نهادی و چابکی در تصمیم‌گیری است. نکته مهم در اقتصاد امروز کشورمان، وجود گره‌هایی است که از بُعد تصمیم‌سازی دچار پیچیدگی شده‌اند. ارز چندنرخی، بوروکراسی سنگین در صدور مجوزها و عدم‌تعادل میان درآمدهای نفتی و مالیات‌محور بودن بودجه، همگی عواملی هستند که ظرفیت واکنش اقتصادی کشور به بحران‌ها را تضعیف می‌کنند. تاب‌آوری، محصول برنامه‌ریزی برای «پیش‌دستی» در برابر بحران است، نه واکنش‌های صرفاً تاکتیکی. در چنین ساختاری، حذف رانت‌های انرژی، هدایت یارانه‌ها به سمت بهره‌وری و حمایت از تولید داخلی واقعی -نه صرفاً کارخانه‌سازی- و ایجاد تنوع در درآمدهای پایدار دولت، از ضرورت‌های فوری هستند.

یکی از محورها که به‌طور تلویحی در دستور کار قرار گرفت، مسئله اعتماد عمومی به نظام قضایی و پیوند مستقیم آن با امنیت سرمایه‌گذاری و فعالیت اقتصادی است. هرگاه دستگاه قضا نتواند نقش خود را به‌عنوان مرجع نهایی تضمین حقوق فعالان اقتصادی، مقابله با فساد اداری و رفع تعارضات ایفا کند، طبیعی است که سرمایه‌گذاری داخلی نیز دچار تزلزل می‌شود. عدالت در توزیع فرصت‌ها، دسترسی برابر به اطلاعات اقتصادی و مقابله با تبعیض نهادی، از الزامات تحقق اقتصاد سالم است. برای نمونه، سازوکارهای رسیدگی سریع و دقیق به پرونده‌های مربوط به زمین‌خواری، تضییع اموال عمومی یا مفاسد بانکی، باید نه صرفاً نمایشی، بلکه مؤثر، پایدار و به‌دور از مصالح سیاسی باشد. از این منظر، تحول در قوه قضائیه نباید تنها ناظر به ساختار درونی باشد، بلکه تعامل آن با بخش‌های اجرایی و تقنینی و بازتاب عملکردش در میان مردم، باید محور سنجش قرار گیرد. تحقق عدالت اقتصادی، نه در قالب شعار، بلکه در قالب سازوکارهای شفاف و پاسخگو معنا می‌یابد.

در روزگار حاضر، اقتصاد دیگر صرفاً یک حوزه تخصصی برای نخبگان مالی نیست، بلکه پیوندی گره‌خورده با افکار عمومی، اعتماد اجتماعی و احساس امنیت در میان مردم دارد. هرگاه مردم احساس کنند در سیاستگذاری‌ها، دیده می‌شوند و صدای آنان شنیده می‌شود، سطح مشارکت اقتصادی آنان نیز افزایش می‌یابد. این مسئله به‌ویژه در شرایط جنگ اقتصادی، تحریم‌ها و نوسانات ارزی، اهمیتی مضاعف دارد. سرمایه اجتماعی به‌مثابه پشتوانه غیرفیزیکی نظام اقتصادی، قادر است دوره‌های پرنوسان را با کمترین آسیب عبور دهد. اما اگر این سرمایه فرسوده یا دچار سوءظن شود، سیاستگذار با چالش مضاعف مواجه خواهد بود، چراکه دیگر نه فقط باید اقتصاد را مدیریت، بلکه باید ذهن و روان جامعه را نیز اقناع کند. برای تقویت این سرمایه، شفافیت مالی دولت، نظارت همگانی بر عملکرد نهادها و مسئولیت‌پذیری رسمی در قبال اشتباهات اقتصادی، ضرورتی انکارناپذیر است. باید پذیرفت که اقتصاد سالم، تنها در زمین شفافیت و صداقت می‌روید.

اکنون زمان آن رسیده است که برنامه‌ریزی اقتصادی کشور، نه بر اساس فرض‌های ذهنی و نگاه‌های اداری، بلکه بر اساس تحلیل عینی، داده‌محور و پاسخگو، سامان یابد. بسیاری از بحران‌های فعلی، ریشه در نگاه کوتاه‌مدت یا تسلط ملاحظات غیرتخصصی بر فرایند تصمیم‌سازی دارند. اقتصاد کشورمان نیازمند چرخشی راهبردی است؛ چرخشی که محور آن، تقویت بنیان‌های تولید، ایجاد رقابت‌پذیری و بازآفرینی نظام انگیزشی مبتنی بر بهره‌وری باشد. در این مسیر، ابزارهای نوین مالی مانند اوراق مشارکت با کارکرد واقعی، بازار سرمایه توسعه‌یافته و بانکداری مبتنی بر خلق ثروت مولد، جایگزین بدهی‌سازی و خلق نقدینگی بدون پشتوانه شوند.

این تحول البته مستلزم همراهی نهادهای مختلف، از قوه قضائیه و مقننه گرفته تا نهادهای اجرایی و حتی رسانه‌هاست.

از دیگر ابعاد مهمی که در طراحی آینده اقتصادی کشور باید به آن پرداخته شود، سرمایه‌گذاری راهبردی بر منابع انسانی و ظرفیت‌های فناورانه است. نیروی انسانی جوان، تحصیلکرده و خلاق ایران، در صورتی که با سیاست‌های هدفمند و فرصت‌ساز هدایت شود، می‌تواند موتور محرکه اقتصاد دانش‌بنیان و صادرات‌محور شود. اما اگر این سرمایه به حاشیه رانده شود یا انگیزه فعالیت مولد نداشته باشد، نتیجه آن مهاجرت مغزها، فرسایش ظرفیت نوآوری و عقب‌ماندگی در رقابت منطقه‌ای خواهد بود. در این زمینه، تقویت پارک‌های علم و فناوری، حمایت حقوقی از شرکت‌های دانش‌بنیان و تسهیل دسترسی به بازارهای جهانی از الزامات مهم هستند. همچنین لازم است سیاستگذاری اقتصادی نسبت به توسعه زیرساخت‌های دیجیتال، هوش مصنوعی و فناوری‌های نوظهور حساس باشد و فرصت‌های آن را برای خلق ثروت ملی غنیمت شمارد. تجربه کشورهایی چون هند، کره‌جنوبی یا ترکیه در این زمینه نشان می‌دهد «تحول فناورانه» پیش‌شرط جهش اقتصادی در عصر جدید است.

اشاره‌های روز چهارشنبه، هرچند مختصر، اما حامل این پیام عمیق بود که ایرانِ امروز در یک نقطه عطف تاریخی ایستاده است؛ نقطه‌ای که در آن، نه صرفاً قدرت نظامی یا دیپلماتیک، بلکه کیفیت مدیریت اقتصادی است که افق آینده را تعیین خواهد کرد. برای عبور از چالش‌ها، به همدلی و نوسازی فکری در سیاستگذاری اقتصادی نیاز داریم. نظام اقتصادی سالم، زمانی شکل می‌گیرد که اعتماد درون آن زنده باشد؛ اعتماد میان مردم و دولت، فعالان اقتصادی و حاکمیت و میان نخبگان و تصمیم‌گیران. بازسازی این اعتماد، نه در قالب بیانیه‌ها، بلکه در قالب عمل روزمره، پیگیری برنامه‌ها، پاسخگویی به ناکامی‌ها و تلاش برای اصلاح مستمر حاصل می‌شود. ایران، با همه ظرفیت‌های بالقوه خود، می‌تواند از دل بحران‌ها، افق‌های نو بسازد، به‌شرط آنکه درک مشترکی از خطر و فرصت و عزمی راسخ برای عبور از دوران‌های سخت داشته باشد. اکنون، اقتصاد کشورمان، بیش از هر زمان دیگری چشم‌انتظار چنین عزمی است.

گزارش یک

بهناز قاسمی

هشدار قطعی آب در صورت پرمصرفی

مدیر عامل آب و فاضلاب تهران: اگر تهرانی‌ها ۲۰درصد صرفه‌جویی نکنند، وارد فاز قطعی آب می‌شویم

سدهای اصلی تهران در کم‌آبی بی‌سابقه‌ای گرفتار شده‌اند و نگرانی‌ها درباره تأمین آب شرب روزبه‌روز جدی‌تر می‌شود. کاهش بارش‌ها و افزایش مصرف، شرایط منابع آب را به نقطه‌ای حساس رسانده است. طی مطالعات انجام شده، طی ۶۰ سال گذشته به دلیل نبود بارش‌های مؤثر امسال بدترین سال آبی است، حتی فصل بهار که فصل مناسبی برای بارش‌ها بوده، می‌توانستیم با ذوب برف رواناب و سیلاب داشته باشیم که سبب پرشدن مخازن شود اما متأسفانه بارش‌های خوبی نداشتیم و در اردیبهشت ماه سال جاری نسبت به میانگین بلندمدت ۹۱درصد کمتر بارش ثبت شده است. مجموع این عوامل موجب شده است اکنون حجم مخازن مؤثر تأمین کننده آب شرب تهران به ۱۴درصد برسد. اکنون تنها راه مقابله با بحران کم‌آبی اصلاح الگوی مصرف و صرفه‌جویی است، به طوری که مدیر عامل شرکت آب و فاضلاب استان تهران می‌گوید: اگر مردم ۲۰درصد مصرف را کاهش دهند، ما قطعی و افت فشار بیشتر نخواهیم داشت اما اگر همین روند مصرف ادامه داشته باشد، وارد دامنه پرخطر می‌شویم و به سمت اعمال سیاست‌های سختگیرانه خواهیم رفت.

محمدمهدی پورعرب | فارس

بحران آب در تهران چالشی دیرینه است که از دهه ۲۰ تاکنون ادامه داشته و به دلیل عدم‌تعادل بین منابع آبی و جمعیت تشدید شده است، حتی حمایت‌های مالی بانک‌های جهانی برای بازچرخانی فاضلاب نیز نتوانسته است به طور کامل این بحران را حل کند.

تهران با داشتن یک‌درصد از مساحت کشور و ۲۰درصد از جمعیت، با کمبود شدید منابع آبی مواجه است و این ناترازی جمعیتی باعث شده است، ذخایر آبی به سرعت کاهش یابد. این ناترازی در حالی است که صددرصد آب کشورهای حاشیه خلیج‌فارس بازچرخانی می‌شود و حتی مورد آشامیدن قرار می‌گیرد.

این کشورها به دلیل منابع آب شرب محدود با مدیریت بهینه مصرف آب، بحران کم‌آبی و خشکی را برطرف کرده‌اند، در حالی که ایران با داشتن بارش‌های مطلوب و منابع آبی غنی با بی‌توجهی به مدیریت منابع آب، درگیر بحران کم‌آبی و خشکسالی شده است. به عقیده کارشناسان، یکی از اصلی‌ترین مسائل در بروز چنین شرایطی علاوه بر کاهش بارش‌ها و بی‌توجهی به آمایش سرزمینی، مصرف بی‌رویه آب و عدم‌پیش‌بینی آینده، ضعف در مدیریت منابع است که نمی‌توان به راحتی از آن گذر کرد.

■ شهری با ۱۳ میلیون جمعیت و الگویی پرمصرف

اواخر اسفند ماه سال گذشته بود که انتشار تصاویری شوکه‌کننده از سد کرج به عنوان یکی از منابع اصلی تأمین آب پایتخت که ته کشیده و دیگر رمقی برای آن نمانده، نگاه‌ها را به سوی خود کشاند.

با توجه به استمرار خشکسالی طی پنج سال گذشته سطح آب‌های سطحی و زیرزمینی به شدت کاهش پیدا کرده است و اکنون در شرایط بسیار سخت آبی قرار داریم. در حال حاضر نسبت به سال گذشته ۳۱درصد و نسبت به بلندمدت ۴۴درصد کاهش بارندگی داشته‌ایم و اگر این رویه ادامه داشته باشد، پیش‌بینی می‌شود تا ماه آینده سد ماملو را در جنوب غرب تهران از دست دهیم. تهران با جمعیت بیش از ۱۳میلیون نفر، روزانه حدود ۲میلیون مترمکعب آب مصرف می‌کند، بیش از ۷۰درصد این مصرف مربوط به بخش خانگی است. این آمار نشان‌دهنده الگوی نسبتاً پرمصرف شهروندان تهرانی در استفاده از منابع آبی است. در شرایطی که منابع به شدت کاهش یافته‌اند، تداوم برداشت از سدها برای کشاورزی و فضای سبز، ناپایداری منابع را دوچندان کرده است.

■ کاهش ۲۰ تا ۳۰درصدی بارش‌ها طی ۵ سال اخیر

داده‌های هواشناسی نشان می‌دهد در پنج سال اخیر، میزان بارش در تهران و حوضه‌های آبریز سدهای سه‌گانه، بین ۲۰ تا ۳۰درصد کاهش یافته است. این کاهش در کنار افزایش دما و تبخیر بالا، ذخایر سدها را به شدت کاهش داده است.

با توجه به شرایط فعلی، مدیریت تقاضا مهم‌ترین و فوری‌ترین اقدام برای کنترل بحران است. اصلاح الگوی مصرف خانگی از طریق آموزش عمومی و اقدامات بازدارنده، نوسازی شبکه‌های فرسوده توزیع آب، توسعه طرح‌های بازچرخانی و استفاده مجدد از آب در صنعت و فضای سبز و همچنین مدیریت یکپارچه منابع میان بخش‌های مختلف، بخشی از اقدامات ضروری در این مسیر است.

در سال‌های اخیر، دستگاه‌های مسئول در حوزه آب و کشاورزی تلاش کرده‌اند با اجرای طرح‌هایی چون کشت قراردادی، اصلاح الگوی کشت، بازچرخانی پساب، ممنوعیت کشت برنج در مناطق غیرشمالی، توسعه سامانه‌های آبیاری نوین و پیگیری حقابه‌های زیست‌محیطی، فشار بر منابع آبی را کاهش دهند، همچنین راه‌اندازی سامانه‌های هوشمند پایش منابع آب، بخشی از برنامه‌های کنترلی در این حوزه است، با این حال هنوز شکاف میان منابع و مصارف، تهران را در وضعیت هشدار دائمی نگه داشته است.

بدون اصلاح الگوی مصرف و سرمایه‌گذاری جدی در زیرساخت‌ها، بحران آب نه‌تنها در تابستان امسال، بلکه در سال‌های آینده نیز گریبانگیر تهران خواهد بود.

> تهران با جمعیت بیش از ۱۳میلیون نفر، روزانه حدود ۲میلیون مترمکعب آب مصرف می‌کند، بیش از ۷۰درصد این مصرف مربوط به بخش خانگی است. این آمار نشان‌دهنده الگوی نسبتاً پرمصرف شهروندان تهرانی در استفاده از منابع آبی است

■ ذخایر ۳ سد اصلی به کمتر از ۱۵درصد رسید

به گفته وزیر نیرو، سد ماملو در صورت تداوم روند فعلی مصرف و کاهش بارندگی تا یک ماه آینده در آستانه خشکی کامل قرار خواهد گرفت. سد ماملو، یکی از سه سد اصلی تأمین‌کننده آب تهران، با ظرفیت حدود ۱۱۰میلیون مترمکعب، هم‌اکنون تنها ۱۰میلیون مترمکعب ذخیره دارد، این یعنی کمتر از ۱۰درصد ظرفیت مخزن. در کنار ماملو، وضعیت سدهای لتیان و لار نیز نگران‌کننده است. سد لتیان با ظرفیت تقریبی ۸۰میلیون مترمکعب، اکنون تنها حدود ۱۲میلیون مترمکعب آب دارد، یعنی نزدیک به ۱۵درصد ظرفیت. سد لار هم که ظرفیت آن حدود ۷۵میلیون مترمکعب است، فقط ۱۵میلیون مترمکعب ذخیره آب دارد (حدود ۲۰درصد ظرفیت).

به این ترتیب، مجموع ذخایر آب سه سد اصلی تأمین‌کننده آب شرب تهران، یعنی ماملو، لتیان و لار، در حال حاضر به کمتر از ۳۷میلیون مترمکعب رسیده، در حالی که ظرفیت اسمی آنها حدود ۲۶۵میلیون مترمکعب است. کاهش شدید ذخیره، آن هم در میانه تابستان، پایتخت را در آستانه بحرانی کم‌سابقه قرار داده است.

■ آب و فاضلاب تهران: استخرداران در فهرست بدمصرف‌ها هستند

در این خصوص محسن اردکانی، مدیر عامل شرکت آب و فاضلاب استان تهران در گفت‌وگو با ایسنا، درباره احتمال اعمال قطعی آب باتوجه به کاهش سطح آب مخازن سدهای تهران می‌گوید: اگر مردم ۲۰درصد مصرف را کاهش دهند، ما قطعی و افت فشار بیشتر نخواهیم داشت اما اگر همین روند مصرف ادامه داشته باشد، وارد دامنه پرخطر می‌شویم و به سمت اعمال سیاست‌های سختگیرانه خواهیم رفت.

وی می‌افزاید: به کسانی که بیش از دوبرابر الگو مصرف آب دارند، اخطار می‌دهیم و اگر رعایت نکنند به مدت ۲۴ساعت آب‌شان قطع خواهد شد و قیمت تعرفه‌های‌شان نیز به صورت تصاعدی افزایش پیدا می‌کند.

اردکانی تأکید می‌کند: کسانی که بدمصرف هستند جریمه خواهند شد، از جمله کسانی که استخر دارند در محدوده بدمصرف‌ها قرار می‌گیرند و به این شکل جریمه می‌شوند که ممکن است قیمت واقعی آب را از آنها دریافت کنیم. براساس آمار ۶درصد مشترکان تهران در فهرست بدمصرف‌ها قرار دارند.

اردکانی می‌گوید: چنانچه ۲۰درصد صرفه‌جویی در مصرف آب صورت گیرد، قطعی نخواهیم داشت، در غیر این صورت وارد فاز قطعی آب خواهیم شد.

وی درباره قطعی آب در برخی نقاط تهران تصریح می‌کند: کسانی که پمپ و مخزن ندارند و منازل‌شان در طبقات بالا واقع شده قطعی آب دارند، ما مجبور هستیم اعمال محدودیت فشار داشته باشیم، اما قطعی برنامه‌ریزی‌شده اعمال نکرده‌ایم اما حتماً در منازل باید مخزن به میزان مکفی و به ازای هر نفر ۷۵لیتر تعبیه و بعد از مخزن پمپ تعبیه شود.

مدیر عامل شرکت آب و فاضلاب استان تهران درباره احتمال افت کیفیت آب با توجه به کاهش آب سدها خاطرنشان می‌کند: کیفیت تضمینی است، زیرا تصفیه‌خانه‌ها مدرن هستند و ربطی به کاهش سطح آب سدها ندارد، به هر میزان که آب باشد، در حد استاندارد تصفیه می‌شود.

گزارش ۲

سعیده زمانی

تا پیش از راه‌اندازی درگاه ملی مجوزها، رفت و آمد به اتاق مدیران برای اخذ امضای طلایی زیاد بود اما حالا در چهارمین سال فعالیت این درگاه، گزارش‌ها نشان می‌دهد میزان صدور مجوزها در این فاصله افزایش یافته است، با این حال تأثیر واقعی صدور این مجوزها در اقتصاد مسئله‌ای است که در خصوص آن ابهامات بزرگی وجود دارد.

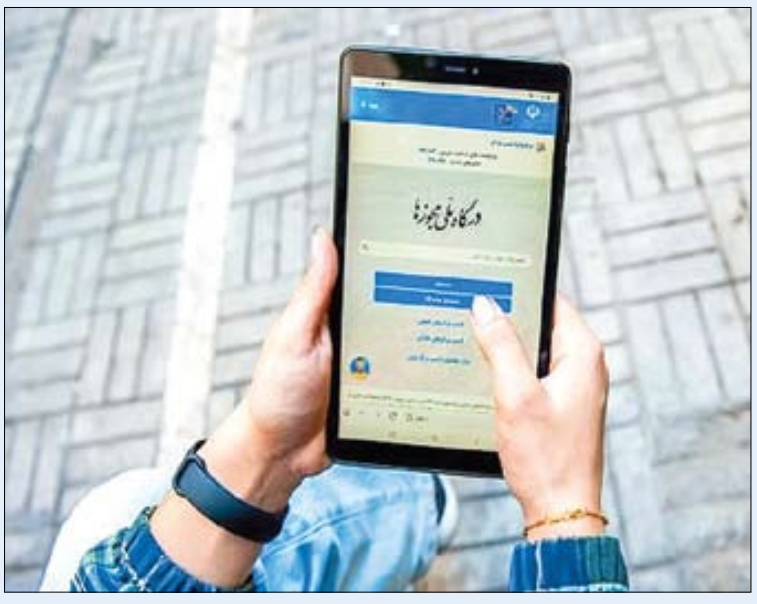

کارنامه درگاه ملی مجوزها در چهارمین سال راه‌اندازی آن بررسی شد

پازل ناکامل توسعه کسب‌وکار

اعلام جدید وزارت صنعت، معدن و تجارت در خصوص اینکه تمام مجوزهای معدنی از ابتدای مردادماه، صرفاً از طریق درگاه ملی مجوزها صادر خواهد شد، بهانه‌ای شد به بررسی کارنامه فعالیت این درگاه بپردازیم. بسیاری از فعالان و کارشناسان حوزه معدن امیدوارند این تصمیم گشایش استراتژیک در این حوزه ایجاد کند.

بخش معدن از اهمیت ویژه‌ای در اقتصاد کشور برخوردار است و جایگزین مهمی برای درآمدهای نفتی ناپایدار است، به ویژه اینکه این بخش می‌تواند تأثیر قابل توجهی در تحقق رشد ۸درصدی اقتصاد و اشتغال‌زایی داشته باشد، با این حال سهم معدن از تولید ناخالص داخلی هم اکنون کمتر از ۲درصد است. همچنین در شرایطی که همواره به ضرورت پرهیز از خام‌فروشی در حوزه معدن تأکید شده است اما همچنان بیش از ۶۰درصد از مواد معدنی به صورت خام به فروش می‌رسد، از این رو با توجه به موارد گفته شده و اهمیت بخش معدن هر گونه تصمیم‌گیری در راستای تسهیل کسب‌وکارهای این حوزه از اهمیت زیادی برخوردار است و راهگشاست. بر این اساس تصمیم اخیر وزارت صمت نیز در این باره اهمیت زیادی دارد.

علیرضا نظری، رئیس مرکز ملی پایش و بهبود محیط کسب‌وکار با اشاره به تلاش‌های انجام شده برای ابلاغ این مصوبه گفت: با ابلاغ معاونت امور معادن و صنایع معدنی وزارت صمت و پس از پیگیری‌ها و جلسات متعدد دبیرخانه هیئت مقررات‌زدایی با این معاونت از یکم مرداد سال جاری تمامی مجوزهای معدنی صرفاً از طریق درگاه ملی مجوزها صادر می‌شود.

رئیس مرکز پایش و بهبود محیط کسب‌وکار تصریح کرد: مجوزهای معدنی که از ابتدای ماه آینده از طریق درگاه ملی مجوزها صادر خواهد شد، شامل مجوزهای فعالیت اکتشاف معدن، گواهی کشف مواد معدنی، بهره‌برداری معدن، تأسیس زنجیره صنایع معدنی، برداشت مواد معدنی و ضایعات ساختمانی می‌شود.

■ کاهش ریسک فساد اداری با مجوزهای اینترنتی

کارشناسان اتخاذ این تصمیم را گامی در راستای کاهش ریسک فساد اداری، افزایش شفافیت، تسهیل جذب سرمایه‌گذاری بخش خصوصی داخلی و خارجی و کاهش مراجعه مکرر به نهادهای مختلف می‌دانند. فعالان حوزه معدن البته بر این باورند که اگر زیرساخت‌های فنی، منابع انسانی و دستورالعمل‌های اجرایی با این تحول همراه نشوند و با وجود مشکلات جدی که در دسترسی به اینترنت هست، این نگرانی وجود دارد که در نهایت شاهد انتقال بوروکراسی از پشت درهای اتاق مدیران به پشت صفحه‌های نمایش باشیم.

■ اما و اگر تأثیر مجوزها بر رشد سرمایه‌گذاری

اما در ابعاد کلی‌تر نیز درباره اثرگذاری افزایش صدور مجوز کسب‌وکارها بر اقتصاد کشور اما و اگر وجود دارد. بر اساس اعلام مرکز بهبود فضای کسب‌وکار وزارت اقتصاد بیش از ۱۰میلیون درخواست مجوز از ابتدای فعالیت درگاه ملی مجوزها ثبت و از این میان، نزدیک به ۷/۵میلیون مجوز صادر شده که نشان‌دهنده تغییر در روند دسترسی به کسب‌وکار و ورود به فعالیت اقتصادی است.

اما سؤال اساسی این است که آیا صرفاً تغییر در مسیر صدور مجوزها توانسته تأثیری ملموس بر رشد سرمایه‌گذاری داشته باشد؟ پاسخ به این سؤال با توجه به عدم‌اصلاحات زیرساختی در اقتصاد منفی است. بررسی‌ها نشان می‌دهد صدور مجوز اگرچه گامی نخستین برای شروع یک کسب‌وکار و کاهش بوروکراسی‌های اداری است اما شرط تداوم کسب‌وکار اصلاحات اقتصادی است.

در واقع معنای ساده شده این عبارت این است که تسهیل صدور مجوزها از طریق درگاه ملی، نمونه‌ای موفق از اصلاحات خرد است اما برای تأثیرگذاری در اقتصاد لازم است با اقدامات تکمیل‌کننده همراه باشد. به عنوان مثال در زمینه احداث نیروگاه‌های تجدیدپذیر آمارها نشان می‌دهد تعداد مجوز صادره از ۷۹ مجوز در سال ۱۴۰۱ به ۴۹۱ مجوز در سال ۱۴۰۲ افزایش پیدا کرد و تا امروز در سال ۱۴۰۳ نیز به هزارو ۵۴۷ درخواست مجوز رسیده است.

این افزایش مجوزها در شرایطی است که در قیمت‌گذاری برق، تسعیر نرخ ارز یا بدهی عرضه‌کنندگان انرژی اصلاحاتی صورت نگرفته است.

در واقع تا اینجا افراد بدون اصلاحات و تنها با کاهش بوروکراسی‌های اداری تمایل به حضور در فعالیت‌های حوزه نیروگاه‌های تجدیدپذیر پیدا کرده‌اند، اما نکته مهم برای بقای یک کار و فعالیت اقتصادی نظارت دقیق بر اجرای مجوزها و شناسایی و حذف مسیرهایی که ممکن است به سرمایه‌گذاری بی‌منطق منتهی شوند.

■ چالش‌های پیش رو در مسیر حمایت از سرمایه‌گذاران

اگرچه کاهش بوروکراسی در مسیر راه‌اندازی یک کسب‌وکار موفقیت‌های قابل توجهی دارد، اما چالش‌های حیاتی هم وجود دارند. با رشد سریع مجوزها، خطر بازگشت رویه‌های قدیمی کاملاً محسوس است و بر این اساس نیاز به پایش مستمر قوانین و جلوگیری از ایجاد مقررات جدید دیده می‌شود.

مسئله مهم دیگر تأثیر کسب‌وکارهای راه‌اندازی شده بر اقتصاد است. سرمایه‌گذاری نیازمند تأمین مالی و فروش پس از راه‌اندازی پروژه است. تا زمان روشن‌شدن ارزش اقتصادی پروژه‌ها، نمی‌توان قضاوت نهایی را انجام داد، با این حال نبود پول تسعیرشده یا تضمین بازگشت سرمایه، می‌تواند نقطه مبهمی باشد.

سرمایه‌گذاری انبوه بدون هماهنگ‌سازی با نیاز بازار و توانایی فروش می‌تواند باعث انباشت و معطلی کالا یا خدمات شود. تأمین توازن تولیدکننده، توزیع‌کننده و مصرف‌کننده در این ساختار ضروری است.

■ نقش مکمل تسهیل کسب‌وکارها

درگاه ملی مجوزها به عنوان یک ابزار کارآمد برای کاهش بوروکراسی اداری و بهبود فضای کسب‌وکار در ایران عمل می‌کند اما برای تأیید تأثیر واقعی اثرگذاری کسب‌وکارهای جدید بر اقتصاد نظارت دقیق بر اجرای مجوزها، باید بررسی اقتصادی پروژه‌ها پس از بهره‌برداری، پایش استمرار عملکرد سیستم اداری بدون بازگشت به مراحل قدیم و شناسایی و حذف مسیرهایی که ممکن است به سرمایه‌گذاری بی‌منطق منتهی شوند در دستور کار قرار گیرد.

انتظار می‌رود نظارت‌های اقتصادی، آمار تحلیلی و داده‌کاوی نقش مکمل این تسهیل‌ها شوند تا براساس شواهد و نتایج اقتصادی واقعی حکم به ادامه، اصلاح یا توقف مسیر داده شود، همچنین عدم‌اجرای درست صدور مجوزها در یک درگاه در برخی موارد به انباشت پرونده‌ها در گلوگاه دیجیتال منجر می‌شود که این مسئله نیز در تکمیل موفقیت درگاه ملی صدور مجوز از اهمیت زیادی برخوردار است. هرچند راه‌اندازی این درگاه، جهشی بلند در مسیر بهبود فضای کسب‌وکار بوده است، اما همچنان چالش‌هایی جدی از جمله عدم ثبت و تعریف برخی عناوین مجوزها در سامانه، عدم‌اتصال کامل برخی دستگاه‌های اجرایی به درگاه ملی و نیز اختلالات و قطعی‌های مقطعی در ارتباط میان سامانه ملی با درگاه‌های تخصصی دستگاه‌های اجرایی و سامانه‌های ملی دیگر باقی است.

این صفحه پیام‌ها، متن‌ها، عکس‌نوشت‌ها و خبرهای کوتاه منتشر شده در فضای مجازی را بازنشر می‌دهد. تلاش بر این است که دیدگاه‌ها و نظرات کاربران اندیشمند شبکه‌های اجتماعی در عرصه مکتوب هم دیده شود.

آیینه نفس

«آیا هر انسانی کرامت دارد؟»

علامه مصباح یزدی (ره):

آیا اسلام برای سران اسرائیل که اینگونه انسان‌های بی‌گناه را می‌کشند، کرامتی قائل است؟ یا اینها از هر گرگ درنده‌ای بدترند؟ بله، خداوند برای انسان کرامت قائل است؛ کرامتی که خود او به انسان بخشیده است، اما گاهی انسان خود این کرامت را از بین می‌برد. انسانی که با دستان خود بدترین جنایات را انجام می‌دهد، کرامتی را که خداوند به او داده، تباه کرده است.

از این رو، همان خدایی که این کرامت را به انسان بخشیده است، گاهی فرمان به اعدام می‌دهد و گاهی نیز می‌گوید باید او را با آتش سوزاند. ما چنین مواردی را نیز داریم. اینکه به ما همین‌طور بگویند کرامت یک ارزش مطلق است و هر انسانی کرامت دارد، درست نیست.

خداوند ابتدائاً به همه انسان‌ها کرامت بخشیده است، اما برخی انسان‌ها کرامت خود را از بین می‌برند.

کانال تلگرامی مرحوم آیت‌الله مصباح یزدی

به خدا این مردم فرشته‌اند

کاربری با نام مروارید در شبکه اجتماعی X نوشت: الان فیلم دوربین‌های ترافیکی چند دقیقه بعد از حمله موشکی به تجریش منتشر شده. تو این چند دقیقه مردم با وجود تمام خطرات به سمت هم میدوند. مثل نیروی امدادی. جمعیتشون زیادتر میشه. تو سرشون میزنن. تو این فیلم همه مثل یک پیکرن، مثل یک خانواده. با دیدنش به هموطن بودنمون افتخار کردم. المیرا شریفی‌مقدم هم به این موضوع اینگونه واکنش نشان داده است: تصاویر دوربین‌های کنترل ترافیک تجریش از لحظه حمله اسرائیل و بعد آن برای اولین بار منتشر شده؛ بسیار تلخ و دردناک. تصاویری از بی‌شرفی کسی که مدعی هدف قرار ندادن غیرنظامیان است و البته شرف مردمی که برای نجات هموطن ثانیه‌ای را از دست نمی‌دهند.

فیلم کمک خودجوش مردم رو بعد از حمله رژیم صهیونیستی به میدان قدس تجریش دیدید؟ به خدا این مردم فرشته‌اند.

گلایه شهید طهرانچی از برجام در مستند ماجرای نیمروز

حامد فخری‌زاده نوشت: سردار فرحی و دانشمند شهید دکتر طهرانچی از دستور تعطیلی سپند در جریان برجام می‌گویند و البته تحریم‌ها و کارشکنی‌های داخلی.

پ‌ن: مستند ماجرای نیمروز کاری حرفه‌ای از محسن مقصودی و تیمش است که البته بعد از حذف ۵۰ درصدی مجوز پخش گرفت.

شاپور ساسانی در خیابان‌های شهر

تابلوی تبلیغاتی شاپورشاه ساسانی نیز این روزها در شبکه‌های اجتماعی بسیار مورد توجه قرار گرفته و واکنش‌های مختلفی را برانگیخته است.

در اخراج مهاجران دچار شتابزدگی نشویم

حمید کشیری در ایتنا نوشت: الان رادیو گوش می‌دادم داشت در مورد اتباع غیرمجاز در باغات و کارگاه‌های اطراف شهر تهران صحبت می‌کرد...

مسئول محترم می‌گفت: برخی باغداران و کارگاه‌ها می‌گویند فرصت بدهید نیروی جایگزین بگذاریم، اما نمی‌توانیم این خط قرمز ماست که اتباع غیرمجاز باید سریع طرد شوند. شتابزدگی در آینده‌ای نه چندان دور، زندگی عادی بسیاری از مردم را با اختلال روبه‌رو می‌کند. این میزان خروج اتباع فقط در حدود ۱۰، ۱۲ روز به زودی اثر خودش را نشان می‌دهد که ممکن است برای دولت منفعتش بیش از آسیبش باشد، اما برای مردم چه؟!

کاربران فضای مجازی به خوش و بش علیرضا فغانی با ترامپ واکنش نشان دادند

دست کم نیشت را می‌بستی آقای فغانی!

ظاهراً میزانسن را طوری چیده بودند تا فغانی و ترامپ در یک قاب قرار بگیرند. آنها به یک دوقطبی و البته تست یا رصد این موضوع نیاز دارند. اینکه جامعه ایران چقدر به موضوع حساس است برای‌شان مهم است. نتیجه برای آنها البته رضایت‌بخش نبود. به جز برخی اکانت‌های فیک و عده کمی از براندازان و البته معدودی موجود جوگیر، همه از اینکه علیرضا فغانی آن‌طور با ترامپ گرم گرفت و خوش و بش کرد مشمئز شدند. واکنش بخشی از کاربران فضای مجازی به این رخداد را می‌خوانید.

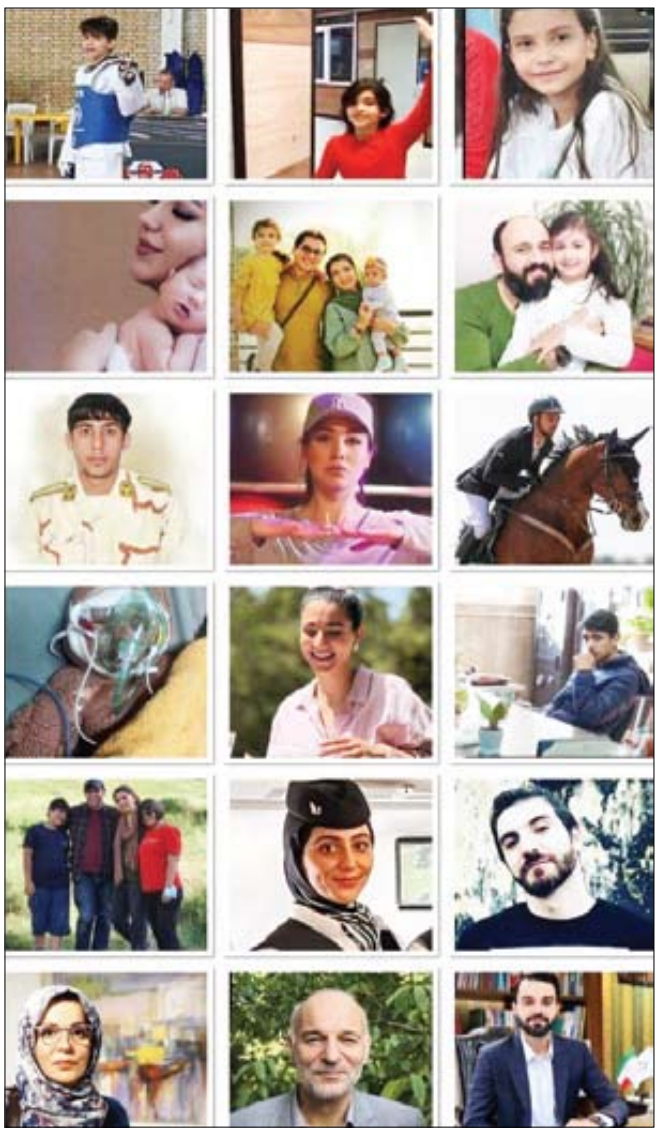

■ **حسین دارابی**

بازیکن چلسی نه با ترامپ دست داد و نه گردنشو کج کرد تا مدال بندازه گردنش. اینم برای اونا که میگن فغانی باید چی کار می‌کرد.

■ **مهدی فاضلی**

بعضی چیزها توی تاریخ ثبت میشن: یه نگاه، یه لبخند، یه دست دادن. فغانی تو همون چند ثانیه، خودش رو برای همیشه از حافظه مردمی که عزت براشون مهمه حذف کرد.

■ **زهرا**

افتخار نخواستیم لطفاً هموطن باش، پشت کودکان و زنان شهیدمان باش، نه پشت قاتل ما، یک مدال و شهرت جهانی به چند؟

■ **فرزانه روحانی**

شرف داشتن سخت نیست، یه ذره درایت و یه کف دست شجاعت میخواد.

■ **سامان**

عکس شهدا را دیدی و سر خم کردی آقای فغانی؟

■ **حسین فیضی**

یکی مثل تختی سر خم نکرد و ماندگار شد، یکی با قاتل مردمان کشورش عکس گرفت. تاریخ شمارو قضاوت می‌کند...

■ **وحید یامین‌پور**

زمانی شخصیتی مثل امام با اشاره به یک عکس به تحقیر شاه توسط رئیس‌جمهور امریکا اعتراض می‌کند و می‌گوید هنوز تلخی آن در کام من هست!

نیم قرن بعد مردم معترضند از اینکه یک داور فوتبال که تابعیت ایران را هم ندارد با رئیس‌جمهور امریکا عکس گرفته. این عزت نفس و غرور ملی معجزه خمینی است.

■ **خانم هیمو**

از کسی که پا گذاشتن روی خون هزاران شهید برایش سکوی پرتاب دوباره و برگشت او به صحنه بین‌المللی ورزش بود چه توقعی دارید!

اومدن فغانی سناریو بود وگرنه او در جام جهانی قطر به‌خاطر اشتباه فاحش حذف شده بود اما خود را فروخت تا دوباره نامی به ننگ علم کند.

■ **فاطمه احمدی**

خدا میدونه برای این نمایش مضحک چه امتیازاتی هم که از قاتلین نگرفته... ولی این پولا که از پا گذاشتن روی خون بچه‌های ایرانی به دست اومده، خوردن ندارند.

■ **لاله سرخ**

حداقل نیشت رو می‌بستی آقای فغانی.

■ **ونوس**

هوشنگ ابتهاج (سایه)

ز دوست آنچه کشیدم سزای دشمن بود
فغان ز دوست که در دشمنی چه بی‌باک است

■ **محمد**

برای من، اون افغانستانی مدافع حرم از اون فغانی که جلوی ترامپ دولا شد، خیلی ایرانی‌تره...

■ **سیندخت ایرانی**

دشمن هزار و ۱۰۰ زن و کودک‌مان را کشت، فغانی اما به‌جای سیلی، دست دوستی به ترامپ داد!

نه غیرت، نه یاد خون شهدا... فقط لبخند و کرنش!

«ز دوست آنچه کشیدم، سزای دشمن بود...»

■ **جواد**

به نظرم فغانی رو زیاد دارید گنده می‌کنید. ایشون شهروند استرالیاست. به ما چه که چه کرده. کسی که زیر پرچم یک کشور زیر نظر استعمارپیر رفته دیگه ایرانی نیست.

■ **محمدرضا فضل‌علی**

شرافت و وطن‌پرستی امر بزرگی است. هر بی‌سر و پایی لیاقت حضور در این میدان را ندارد.

■ **محمدرضا شهبازی**

هیچ فرقی بین کسی که چند روز بعد از بمباران کشورش توسط ترامپ دست‌های اون رو پاک و تمیز میکشه با کسی که با ترامپ دست میده و عکس میندازه نیست. به یک اندازه خائن، وطن‌فروش و خون‌شور هستند. فقط بعضیا یک کم معذوریت‌های شغلی دارن!

■ **حسین هرندی**

ما که یادمون نمیره واسه مرحومه مریم میرزاخانی سینه‌چاک می‌دادین ولی برای ترور دانشمندان هسته‌ای خوشحالی می‌کردید. وطن‌پرستی شماها بوی تعفن میده!

■ **بهارشاه**

متین صفاریان شاید روزی به عنوان قهرمان اسکیت بازی جهان روی سکو می‌ایستاد اما توسط همون ترامپ قمارباز که بهش تعظیم کردی به زندگیش پایان داده شد.

آقای داور بیا ببین «عکس یادگاری» و «غیرت ملی» داوری کن!

■ **یاسین بصیرت**

بعضی‌ها تو فضای مجازی به این کار فغانی میگن فوتبال سیاسی نیست؛ پس اگه اینجوریه فغانی باید به ترامپ میگفت تو اینجا چه غلطی میکنی.

■ **مهرزاد مهرکش**

حجم بالای اعلام انزجار از عکس یادگاری و خوش و بش فغانی با قاتل دانشمندان، فرماندهان، کودکان و مردم شهید ایران عزیز ما، نشانه خوبی از انسجامی است که در فضای عمومی جامعه در مقابل دشمن متجاوز شکل گرفته. رپرتاژ غلیظ اکانت‌های اسرائیلی برای فغانی هم قابل توجهه.

■ **احسان**

این عکسارو دیدی؟ دیدی چقد هموطنتو جلوی چشم دنیا کشتن؟ دیدی سردارامونو کشتن؟ دیدی؟ دیدی و سر خم کردی؟ درسته تابعیت استرالیا داری ولی...

■ **فاطمه میرزاییان**

فغانی در میدان شرافت باخت، هویتش را با مدال فلزی تقدیمی با شیطان بزرگ معامله و ننگ ابدی خیانت به خون مردم ایران را بر پیشانی خود حک کرد.

چرا می‌گوییم مذاکره از جنگ پیشگیری نمی‌کند

کانال تلگرامی محلل در تلگرام نوشت:

مذاکرات دوحه ماه‌هاست جریان دارد و اختلافات زیادی نیز حل و فصل شده است اما سه مانع اساسی در توافق وجود دارد: اولین مانع، نقشه استقرار رژیم است. این چیزی است که آنها می‌خواهند، یعنی تسلط بر حدود ۳۵ درصد غزه با وجود آتش‌بس. در جنوب نیز کریدور فیلادلفیا حفظ شده و یک منطقه سبز و امن تشکیل می‌شود که در آن ۷۰۰ هزار فلسطینی آواره ساکن شده‌اند و این پلی برای اخراج آنها به سمت مصر یا دریا خواهد بود! یعنی تشکیل یک سرپل در رفح و اجرای روند کوچ اجباری ساکنان غزه. حماس تأکید کرد ارتش باید به مرزهای عادی و قبلی خود برگردد. دومین موضوع که حتی از اولی برای حماس مهم‌تر است، ساز و کار توزیع کمک‌هاست. در توافق آتش‌بس قبلی به صراحت ذکر شده بود روزانه ۶۰۰ کامیون (۵۰ کامیون سوخت)، ورود چادر و تجهیزات آواربرداری، بازسازی بیمارستان‌ها و بازگشایی گذرگاه رفح باید انجام شود اما اکنون رژیم صرفاً بر جمله «ورود کمک‌ها طبق نیاز و مورد توافق» اکتفا می‌کند. آنها همچنین به دلیل کنار زدن سازمان ملل و آنروا از توزیع کمک‌ها و کارسپاری توزیع به بنیاد تله مرگ امریکایی یا همان GHF هستند، هدف این است که به جای حماس و آنروا، نهادهای بین‌المللی نامشخص و داخلی مزدور تشکیل شود تا حماس از قدرت کنار زده شود. اخیراً تلاش‌های رژیم برای بازتولید باندهای مزدور مانند یاسر ابوشباب در سایر نقاط غزه مشاهده شده اما حماس طی یک برنامه جامع امنیتی هم مانع از این شده است و گروه ابوشباب را زیر ضربه برده به طوری که رژیم از کانال‌های خاص خواستار این شده که شخص ابوشباب به طور امن به اسرائیل برود که حماس رد کرده است. اما سومین موضوع، ارزش استراتژیک دارد و آن عدم تضمین پایان جنگ است. رژیم علناً می‌گوید خواهان توافقی ۶۰ روزه است که گروگان‌ها آزاد شوند اما نه او و نه امریکا هیچ تضمین کتبی معتبری نمی‌دهند که جنگ از سر گرفته نشود! به این معنا که در ۶۰ روز، رژیم ارتش مستهلک خود در غزه را بازآرایی کرده، برترین برگ برنده حماس یعنی اسرا از دست او خارج شده و در روز شصت و یکم! حمله برای نابودی کامل غزه بدون هیچ محدودیتی آغاز می‌شود. میانجی‌ها در تلاشند بندی اضافه کنند که تا وقتی مذاکرات ادامه‌دار باشد، جنگ از سر گرفته نمی‌شود، اما حماس خواهان تضمین کتبی امریکاست که کاخ سفید حتی از آن نیز خودداری کرده و به عبارت تلاش دونالد ترامپ برای حفظ مذاکرات بسنده می‌کند!

تمام این صحبت‌ها شد تا به این نقطه برسیم که مسئله، نوع نگاه متفاوت حماس و اسرائیل و امریکا به مذاکرات آتش‌بس است. نگاه حماس، هدف محور برای پایان جنگ غزه است. رویکرد امریکا، مدیریت روندهای منطقه‌ای و چه بسا دستاوردسازی برای ترامپ است. هدف اسرائیل اما مدیریت منازعه، جذب فشارها در سه ساحت بین‌المللی، داخلی (اسرا) و نظامی و پیشبرد اهداف کلان همچون نابودی حماس و آوارگی فلسطینیان است. وقتی شکافی در این حد عمیق وجود دارد، نتیجه نیز غالباً مذاکرات بی‌سرانجام یا توافقات کوتاه‌مدت است مگر یک عامل قوی بیرونی وارد دستگاه یکی از طرف‌ها شود و ماجرا را دگرگون کند. در زمینه مذاکرات ایران و امریکا نیز اینگونه است. از سال ۱۳۹۹ و مذاکرات احیای برجام تا همین الان، هدف حریف از مذاکره، مهار بازوهای قدرت جمهوری اسلامی ایران است اما هدف تهران غالباً کسب تنفس‌های مقطعی جهت حل مشکلات، کاهش تنش و جلوگیری از جنگ، خرید زمان برای اقدامات خاص و همچنین توجیه داخلی و بین‌المللی است.

پس مشکل از کجا آغاز می‌شود؟ از جایی که نگاه هدف محور در مذاکرات حاکم شده یا دستاوردهای ناممکن از آن خواسته شود مانند جلوگیری از جنگ.

سوپرمن جیمز گان صهیونیست‌ها را عصبانی کرده است

صفحه سهند ایرانمهر در شبکه اجتماعی X نوشت: فیلم جدید سوپرمن به کارگردانی جیمز گان به دلیل شباهت‌های نمادین فیلم به جنگ غزه و روایت آن از ظلم، اشغال و مقاومت واکنش‌هایی میان هواداران اسرائیل در شبکه‌های اجتماعی به پا کرده است. در فیلم، سوپرمن وارد درگیری میان دو کشور خیالی می‌شود: کشور ضعیف‌تر به نام «Jarhanpur» مورد حمله کشوری قدرتمندتر به نام «Boravia» قرار می‌گیرد. Boravia از حمایت مستقیم ایالات متحده برخوردار است. مردم Jarhanpur پشت دیوارهای بلند حائل گرفتار شده‌اند و حملات مکرر به زیرساخت‌هایشان، زندگی را برایشان به جهنم تبدیل کرده است و سوپرمن هم برخلاف جریان رسمی قدرت عمل می‌کند.

با انتشار این روایت، موجی از اعتراضات در شبکه‌های اجتماعی عبری‌زبان و حتی برخی رسانه‌های راست‌گرای امریکا شکل گرفت. برخی کاربران این فیلم را «ضداسرائیلی» و «پروپاگاندا برای حماس» توصیف کردند و حتی برخی چهره‌ها خواستار تحریم فیلم شدند. در مقابل، کاربران حامی فلسطین هم نوشته‌اند: «بالاخره یک سوپرمن که فلسطین را آزاد می‌کند.» یکی دیگر از نکاتی که به بحث دامن زده است، شباهت شخصیتی به نام «وایسل گلارکوس»، رئیس‌جمهور Boravia به بنی گوریون، رهبر بنیانگذار اسرائیل است. گلارکوس شخصیتی ناسیونالیست و جنگ‌طلب دارد که حتی از حمله به اهداف غیرنظامی دفاع می‌کند. در کنار او، شخصیت «لک لوتور» (سرمایه‌دار جنگ‌افروز) نیز نماینده‌ای از سوداگران جنگ و لابی‌های نظامی دیده شده است. جیمز گان در واکنش به این جنجال گفته است: «این فیلم سیاسی است، اما درباره کشوری خاص نیست. موضوع آن قدرت، اخلاق و مسئولیت است.» این نخستین بار نیست که سینمای پاپ با موضوعات ملتهب سیاسی گره می‌خورد. از فیلم‌های جنگ ویتنام تا روایت‌های سیاه‌پوستان امریکا، همیشه سینما آیینه‌ای از نبردهای واقعی بوده است اما این بار به نظر می‌رسد بازتاب جنگ واقعی، بیش از حد واقعی است و همین مسئله اسرائیل را نیز نگران کرده است.

نگار در قالب یک کامنت به این مطلب واکنش نشان داده و نوشته: به نظر میرسه در پستی که ترامپ بعد از بمباران سایت‌های هسته‌ای ایران منتشر کرده، با گذاشتن خودش جای سوپرمن قهرمان، اسرائیل رو جای فلسطین و ایران رو جای اسرائیل گذاشته و یه جورایی هدف فیلمو هم به سخره گرفته.

چطور تفاوت‌ها را به بچه‌ها یاد دهیم؟

کائل تبیان در شبکه اجتماعی اینا نوشت: کودکان از حدود سه، چهار سالگی شروع به شناسایی تفاوت‌های ظاهری مانند رنگ پوست و جنسیت می‌کنند، اما برداشت‌هایشان اغلب تحت تأثیر محیط، والدین یا رسانه‌هاست. کتاب How Children Develop (چگونگی رشد کودکان) می‌گوید کودکان از حدود سه، چهار سالگی شروع به شناسایی تفاوت‌های ظاهری مانند رنگ پوست و جنسیت می‌کنند، اما برداشت‌هایشان اغلب تحت تأثیر محیط، والدین یا رسانه‌هاست.

■ **درک کردن**

بر اساس مطالعات روانشناسی رشد، کودکان در سنین پیش‌دبستانی (۴-۶ سال) می‌توانند مفاهیم پیچیده‌ای مثل تنوع فرهنگی یا معلولیت را درک کنند، به شرطی که با زبان ساده و مثال‌های ملموس توضیح داده شود.

■ **قبول کردن**

کتاب Anti-Bias Education (آموزش ضد تعصب) به کودکان کمک می‌کند تفاوت‌ها را به‌عنوان بخشی طبیعی از زندگی بپذیرند. تأکید بر شباهت‌ها مانند احساسات مشترک به کاهش تعصب کمک می‌کند و پاسخ‌های ساده، صادقانه و بدون قضاوت والدین می‌تواند از شکل‌گیری پیشداوری‌ها جلوگیری کند.

■ **گفت‌وگوی دوطرفه را جدی بگیرید**

تحقیقات دانشگاه MIT نشان داده است نرخ بالای گفت‌وگوهای دوسویه بین والدین و کودک حتی با وجود تفاوت سطح درآمد یا تحصیلات خانواده باعث فعال‌شدن بخش‌های زبانی مغز و بهبود سطح سخنوری و پردازش زبانی می‌شود.

■ **راهکارهای خلاقانه**

مقالات متعدد نشان داده که استفاده از داستان‌ها، بازی‌های نقش‌آفرینی و فعالیت‌های گروهی مانند بازی با عروسک‌ها به کودکان کمک می‌کند تنوع را به‌صورت مثبت تجربه کنند. این تکنیک‌ها در دوران پیش‌دبستانی توانایی درک دیدگاه دیگران و مهارت‌های همکاری، حل تعارض و همدلی را بسیار تقویت می‌کنند.

■ **اصول پاسخگویی مؤثر**

پاسخگویی مؤثر یعنی صداقت در گفتار و پرهیز از پیچیده‌گویی. وقتی با دیگران صحبت می‌کنیم باید شفاف، بی‌قضاوت و با نیت درک متقابل حرف بزنیم. تأکید بر شباهت‌ها باعث کاهش تنش و افزایش همدلی می‌شود. مهم‌تر از همه اینکه هرگز نباید راه گفت‌وگو را ببندیم، حتی در اختلاف نظر، چون گفت‌وگو پلی است برای رسیدن به تفاهم.

بررسی علمی DNA شگفت‌انگیز ایرانیان

بهمن انصاری در شبکه اجتماعی X نوشت: اگر با یک ماشین زمان به ۲۵۰۰ سال پیش در اوج امپراتوری پارس سفر می‌کردید و یک نفر را به‌صورت تصادفی از خیابان‌های تخت‌جمشید برمی‌داشتید، دی‌ان‌ای او تقریباً با دی‌ان‌ای یک فرد امروزی که در خیابان‌های تهران قدم می‌زند یکسان بود. با وجود ۲۵ قرن تهاجم، فتوحات، انقلاب‌های مذهبی و ظهور و سقوط امپراتوری‌ها، ژنتیک پارسی‌ها تقریباً بدون تغییر باقی مانده است. اما صبر کن، قضیه عجیب‌تر هم می‌شود: همان ژن‌های پارسی باستانی را می‌توان در یک کشاورز ولزی، یک ماهیگیر بنگالی و یک بانکدار آلمانی هم پیدا کرد. چرا؟!

چون پارسی‌ها فقط اولین ابرقدرت جهان را نساختند، بلکه به نیمی از سیاره زمین جمعیت دادند و این نکته جالب ماجراست: فتح ایران توسط اعراب که گفته می‌شود همه چیز را در این کشور تغییر داد؟ از نظر ژنتیکی تقریباً هیچ اثری از خود به جا نگذاشته.

حمله مغول که میلیون‌ها نفر را کشت؟ اثر ژنتیکی‌اش تقریباً صفر. سلسله‌های ترک که قرن‌ها حکومت کردند؟ به‌سختی می‌توان ردی از ژن‌هایشان در ایران مدرن پیدا کرد. امروز، ما رمز یکی از شگفت‌انگیزترین اسرار ژنتیکی تاریخ را می‌گشاییم. چگونه یک ملت توانست ۳ هزار سال هرج‌ومرج را پشت سر بگذارد و در عین حال دی‌ان‌ای خود را تقریباً دست‌نخورده حفظ کند؟ و چرا ژنتیک ایرانی کلید درک مهاجرت انسان‌ها در سه قاره است؟ تصور کن: ۱۰ هزار سال پیش است. بیشتر انسان‌ها هنوز به‌دنبال شکار ماموت‌ها و جمع کردن توت هستند، اما در کوه‌های سخت‌گذر زاگرس در ایران، اتفاقی انقلابی در حال رخ دادن است. گروهی از «شکارچی- گردآورندگان» به علف‌هایی که در طبیعت رشد کرده‌اند نگاه می‌کنند و با خود می‌گویند: اگر می‌شد این را کنترل کرد چه؟ آنها اولین کشاورزان جهان می‌شوند و اینجاست که داستان واقعاً عجیب می‌شود...

تحلیل‌های DNA اخیر نشان می‌دهد این کشاورزان ایرانی فقط زندگی خودشان را تغییر ندادند، بلکه آنها به پدرخوانده‌های ژنتیکی تمدن بشری تبدیل شدند. دانشمندان این پدیده را «مؤلفه نوسنگی ایران» (Iran Neolithic Component) می‌نامند؛ نوعی امضای ژنتیکی که در سراسر دنیای باستان پخش شد. فرزندان همین کشاورزان ایرانی فقط در ایران نماندند، بلکه به اروپا، آسیای جنوبی و مرکزی گسترش یافتند. هم دانش کشاورزی انقلابی‌شان را بردند و هم ژن‌هایشان را. تصور کن تو یک اروپایی هستی و آزمایش DNA می‌دهی. شگفت‌زده می‌شوی! ۲۰ تا ۳۰ درصد از ژن‌های تو به کشاورزان ایرانی برمی‌گردد. همین موضوع در مورد مردم هند، افغانستان و آسیای مرکزی هم صادقه. ایرانی‌ها فقط مشغول کشاورزی نبودند، بلکه به‌طور ناخواسته، پایه ژنتیکی سه قاره را شکل دادند، اما اینجاست که داستان پیچیده میشه: در حالی که ژن‌هایشان در همه‌جا پخش شد، خود ایرانی‌ها در همان‌جا ماندند. آنها به نوعی «خانه‌نشینان ژنتیکی» نهایی شدند. آنها DNA باستانی خود را حفظ کردند، در حالی که پسرعموهایشان دنیا را پر کردند. حالا برویم به ۳ هزار و ۵۰۰ سال پیش. تصور کن یک کشاورز ایرانی هستی، از نسل همان پیشگامان کشاورزی. در حال رسیدگی به زمینتی که تازه‌واردهایی سر می‌رسند: هند و اروپایی‌ها سوار بر اسب با زبانی عجیب صحبت می‌کنند و کاملاً هم مطمئن به‌نظر می‌رسند که می‌خواهند همه‌چیز را به‌دست بگیرند. حالا اگر این یک فیلم هالیوودی بود، یک نبرد عظیم در می‌گرفت. بومی‌ها نابود می‌شدند و فاتحان جای همه را می‌گرفتند. اما واقعاً؟ خیلی جالب‌تره.

هند و اروپایی‌ها با اسب‌های پرزرق‌وبرق‌شون و زبان فانتزی‌شون می‌رسند و ایرانی‌ها اساساً میگن: «زبان باحالیه رفیق... ما هم استفاده می‌کنیم!» ایرانی‌ها زبان هند و اروپایی را پذیرفتند، زبانی که بعداً به تکامل رسید و زبان پارسی شد، اما از نظر ژنتیکی تقریباً بدون تغییر باقی ماندند. مثل این می‌مونه که یکی بیاد توی خونه‌ت، زبان خودش رو یادت بده و بعد بره، در حالی که تو هنوز همون آدم قبلی هستی. شواهد ژنتیکی کاملاً واضح است: ایرانیان امروزی عمدتاً از همان کشاورزان نوسنگی اولیه هستند، نه از مهاجران هند و اروپایی.

برتر روزنامه‌ها

«انحصار» آفت انسجام

همشهری

روزنامه همشهری در شماره دیروز خود با بیان اینکه در نقشه شوم و جنگ ترکیبی، امید اصلی دشمن به فروپاشی از درون در سطوح مختلف نظامی، سیاسی و اجتماعی بود، نوشت: این نقشه در همه سطوح شکست خورد. برنامه آنها عصبی کردن مردم و وادار کردن آنها به شورش و رودررو قرار گرفتن و جنگ داخلی بود، اما در مقابل ملت ایران با ترکیبی از عقلانیت و عاطفه به‌جای ازهم گسیختگی و التهاب، کنشی عمیقاً عقلانی و درعین‌حال عمیقاً عاطفی بروز داد.

نویسنده اضافه کرده است: مسئولیت و وظیفه مسئولان کشور در قبال انسجام ملی، تعهد بیش‌ازپیش به خدمت و رفع مشکلات و نارسایی‌هاست. هر گرهی که از کار مُلک و مردم باز شود، هر سنگی که از پیش پای بخش‌های فعال جامعه و تولیدکنندگان برداشته شود، هر ابتکار و نوآوری که منجر به افزایش امید مردم و جوانان به آینده شود، هر سخن یا عمل منجر به شکاف سیاسی و اجتماعی و سرریز آن به فضای عمومی که متوقف شود، انسجام ملی ارتفاع بیشتری می‌گیرد و درواقع پدافند ملی ما در برابر حملات دشمن مستحکم‌تر می‌شود. اما رکن دیگر انسجام ملی در ساحت عمومی و نخبگانی است. لازمه حفظ دستاورد جنگ در عرصه اجتماعی، پرهیز از انحصارگرایی و بیان روایت غلط از انسجام ملی به قصد مصادره آن است. محور انسجام ملی در این جنگ ایران و جمهوری اسلامی بود، همچنان که در نقطه مقابل، هدف دشمن براندازی جمهوری اسلامی و تجزیه ایران بود. در هنگامه خطر، واقعیت‌ها بی‌پرده‌تر از قبل رخ می‌نمایانند. واقعیتی که جامعه ایران در التهاب جنگ با همه وجود لمس کرد، این بود که محور انسجام ملی، رهبری است. در دوره توقف جنگ، حفظ و تقویت انسجام مردم در گرو حفظ عوامل ایجاد آن است. شاخص‌های انسجام ملی امروز از هر زمان دیگری آشکارتر است: ایران، جمهوری اسلامی و رهبری.

خدای «رایان» با ماست

کیهان

روزنامه کیهان در شماره دیروز خود در توصیف شهادت رایان قاسمیان، نوزاد دو ماهه‌ای که در جریان حملات وحشیانه رژیم‌صهیونیستی به شهادت رسید، نوشت: رژیم کودک‌کش صهیونیستی با پشتیبانی دولت تروریست امریکا در جدیدترین سند جنایت خود «رایان قاسمیان» را از ما گرفت. رایان گریه نکرد، چون فرصتی برای گریه نماند. تنها صدایی که پیچید، صدای شکستن دل یک ملت بود. «رایان قاسمیان» هنوز حرف زدن بلد نبود، اما خون این نوزاد دو ماهه فریادی شد که تا همیشه در گوش جهان خواهد پیچید.

نویسنده اضافه کرده است: در ۱۲ روز جنگ تحمیلی امریکا و رژیم‌صهیونیستی علیه کشورمان، ۱۲۶ زن ایرانی و از جمله دو مادر باردار به شهادت رسیدند، اما نه آن ۴۷ کودک و نوجوان ایرانی و نه این ۱۲۶ زن ایرانی، هیچ جایی در شبکه‌های فارسی‌زبان ماهواره‌ای نداشتند. کودکان و زنانی که به دست امریکا و اسرائیل به شهادت رسیدند، در صفحات اجتماعی برخی سلبریتی‌های بی‌سواد و همیشه طلب‌کار هم هیچ جایی نداشتند، حتی به اندازه یک سطر و حتی به اندازه یک کلمه. رایان قاسمیان اگرچه فقط دو ماه زندگی کرد، اما بیش از جماعت قلیل سلبریتی‌های بی‌ریشه، برای این وطن مایه گذاشت. ناگفته نماند که حساب خیل عظیم و جمع کثیر هنرمندان متعهد و شرافتمند کشورمان، از حساب این طیف کم تعداد و اندک، جداست. امروز، دو جبهه روشن داریم: جبهه وطن‌دوستان و جبهه بی‌وطن‌ها. دیگر نمی‌توان هم زُست انسان‌دوستی گرفت و هم از جنایتکاران دفاع کرد. نمی‌توان برای حقوق زن شعار داد اما در برابر قتل‌عام مادران ایرانی سکوت کرد. نمی‌توان زیر پرچم دشمن رفت و ادعای آزادی داشت. جنگ ۱۲ روزه، یک نقطه عطف بود، نه فقط از نظر نظامی، بلکه از نظر فرهنگی، اجتماعی و هویتی. ما اکنون در مرحله‌ای هستیم که ملت ایران، قوی‌تر از همیشه می‌داند که بمب و موشک، فقط بخشی از جنگ است و نه همه آن. یک بخش بسیار مهم، جنگ روایت‌هاست. بیاییم قوی‌تر و منسجم‌تر از قبل، همگی در جنگ روایت‌ها سهیم باشیم. خدای «رایان» با ماست.

همکاری دولت و ملت در مدیریت بحران

ایران

روزنامه ایران در یادداشت دیروز خود نوشت: در اتفاقات طی جنگ اخیر، کشور شاهد یکی از نمونه‌های موفق و هماهنگ همکاری بین مردم، دولت و بخش خصوصی بود. در شرایطی که دشمنان خارجی سعی داشتند با ایجاد ناامنی روانی و شکاف میان ملت و حاکمیت، انسجام داخلی را خدشه‌دار کنند، مردم ایران با همراهی مثال‌زدنی خود نشان دادند که در شرایط بحرانی در کنار دولت ایستاده‌اند. در حوزه انرژی، با وجود شرایط پیش‌آمده هیچ‌گونه خللی در فرایند سوخت‌گیری وسایل نقلیه، حمل‌ونقل جاده‌ای و حتی فعالیت نانوایی‌ها مشاهده نشد. این امر نتیجه برنامه‌ریزی دقیق و اقدامات پیشگیرانه نهادهای مسئول بوده است. همچنین با توجه به افزایش سفرهای هموطنان به مناطق شمالی کشور، سهمیه آرد در این مناطق بموقع افزایش یافت و استانداران عملکرد قابل قبولی در مدیریت این شرایط داشتند. این ۱۲ روز نشان‌دهنده همبستگی واقعی ملت و دولت بود. برخلاف فضاسازی برخی جریان‌های افراطی داخلی و دشمنان خارجی همچون رژیم‌صهیونیستی که در پی ایجاد تفرقه هستند، رفتار مردم و مدیریت دولت بیانگر فرهنگ اصیل ایرانی، روحیه همیاری و مسئولیت‌پذیری ملی بود. دولت آقای دکتر پزشکیان با وجود آنکه در ابتدای بحران با غافلگیری روبه‌رو شد، توانست با تصمیم‌گیری‌های سریع و مؤثر این دوران را به‌خوبی مدیریت کند.

تحلیل

فاطمه بصیری

فصل اقتدار ملی با توانمندی بومی رقم خورد

با وجود آنکه رژیم‌صهیونیستی و امریکا در تلاش بودند در عملیات هماهنگ‌شده و ضرب‌الاجلی چندوجهی، توان دفاعی و رزمی ایران را در دیدگان جهانیان تضعیف کنند، اما حملات منسجم و مقتدرانه نیروهای مسلح ایران به عمق سرزمین‌های اشغالی، روایت دیگری از ظرفیت دفاعی ایران را به همگان شناساند.

جبهه صهیونی- امریکایی به گمان آنکه با حملات تروریستی و به شهادت رساندن فرماندهان ارشد نظامی ایران، ضربه‌ای غیرقابل جبران بر پیکره سپر دفاعی کشور وارد کرده‌اند، طرح‌های نظامی خود را بر پایه شکست دادن چند روزه ایران بنا نهاده بودند. آنها تصور می‌کردند نبود فرماندهان و تخریب برخی مراکز نظامی، نیروهای مسلح ایران را در یک شوک فراگیر قرار می‌دهد و توان پاسخگویی را از آنها سلب می‌کند، اما معرفی سریع جانشینان فرماندهان شهید و آمادگی برق‌آسا و شتابان سیستم دفاعی و رزمی ایران و حملات تلافی‌جویانه کوبنده و تنگاتنگ فشارهای سیاسی و حملات مشترک صهیونی- امریکایی نشان داد، محاسبات متعارضان تا چه اندازه با خطای راهبردی مواجه است. عملیات «بشارت فتح» و موشکباران پایگاه امریکایی العدید قطر، نمایش این توانایی را به اوج خود رساند و خطر تداوم جنگ را برای کاخ سفید روشن ساخت. آنها در نتیجه همین آگاهی و برای ممانعت از تداوم ضربات نظامی و حیثیتی، مجبور شدند با آتش‌بس به نمایش این شکست راهبردی پایان دهند، از این رو نیروهای نظامی ایران با تغییر دادن معادلات حاکم بر جنگ تحمیلی از سوی امریکا، پیروزی را به جای شکست برای مردم ایران به ارمغان آوردند.

■ رشد میدان از زیر سنگ فشارهای چندجانبه

به اعتراف همه جریان‌های سیاسی کشور، قدرت موشکی و پهپادی در این جنگ موجبات پیروزی ایران را فراهم کرد. گفتنی است این توانمندی منحصربه‌فرد و پیشرفته با تلاش‌های شبانه‌روزی و گذر از تمام مانع‌تراشی‌ها و سنگ‌اندازی‌های داخلی و خارجی به دست آمده است.

از نظر خارجی، کشور تحت شدیدترین تحریم‌های اقتصادی قرار دارد و بی‌شک دسترسی ایران به تجهیزات و قطعات موشکی و سلاح‌های استراتژیک بسیار سخت و ناممکن بوده است. علاوه بر آن، سپاه پاسداران انقلاب اسلامی به طور مستقل تحت تحریم‌های امریکا و برخی کشورها قرار دارد، اما در عمل، مجاهدت نیروهای نظامی زیر نظر حمایت صریح رهبر معظم انقلاب و بومی‌سازی سلاح‌های حیاتی توانست ایران را در ردیف قدرتمندترین کشورهای دارای صنایع پیشرفته نظامی نظیر موشکی و پهپادی قرار دهد. علاوه بر آن، کشور هر روز شاهد پیشرفت‌های نظامی در حوزه‌های دیگر بوده است و گویی هیچ سدی نمی‌تواند جلوی آن را بگیرد.

اما از سویی دیگر، به گفته سردار شهید حاجی‌زاده، نیروهای نظامی و بخش ویژه آن صنایع موشکی با موانع متعددی در داخل مواجه بودند که این بی‌شک در کارآمدی آنها مؤثر بوده است. این شهید عزیز گفته بود مجموعه نظامی تا چه اندازه در دولت‌های یازدهم و دوازدهم تحت فشار قرار داشتند و حرف‌هایی را تکرار می‌کردند که مواضع امریکایی‌ها و صهیونیست‌ها بود. فاجعه‌آمیزتر از آن هنگامی بود که این دولت قبل از آنکه امریکایی‌ها به رزمایش‌های نیروهای نظامی اعتراض کنند، پیشدستانه معترض بود. به رغم تمام این فشارهای وارده اما نیروهای نظامی توانستند غرور و پیروزی را برای مردم به ارمغان آوردند و با تمام توان خود، تحت حمایت مقام معظم رهبری از موانع داخلی و خارجی عبور کنند و قدرت نظامی کشور را مایه مباهات و فخر ایران قرار دهند.

به عنوان نمونه در بخش توانمندی در موشک هایپرسونیک، ایران در زمره چهار کشور جهان قرار دارد. تکنولوژی هایپرسونیک در کشورهای چین و روسیه تثبیت شده ولی کشورهایی نظیر کره‌شمالی و امریکا فعلاً در حد ادعاست، همچنین استرالیا، هندوستان، فرانسه، آلمان و ژاپن در مسیر توسعه فناوری تسلیحات هایپرسونیک هستند. رژیم‌صهیونیستی و کره‌جنوبی آنچه «تحقیقات بنیادی» در مورد تسلیحات موشکی مافوق صوت توصیف شده است را انجام داده‌اند.

■ شیرین کردن کام تلخ مردم

شهادت هزار و ۱۰۰ نفر از مردم، نظامیان و نخبگان بی‌شک کام مردم کشور را تلخ کرد، اما دستاوردهای موفقیت‌آمیز نظامی ایران در این جنگ توانست کام آنها را شیرین کند و با جابه‌جایی پیروزی به جای شکست، غرور ملی و سربلندی کشور را تقویت کند. تصاویر ویرانی‌های گسترده در نتیجه حملات تلافی‌جویانه ایران به تل‌آویو، نشان داد رژیم‌صهیونیستی با وجود دارا بودن سپر تدافعی چندمنظوره و حتی سامانه‌های تاد امریکایی تا چه اندازه در برابر قوای نظامی ایران صدمه‌پذیر است. به تعبیر دقیق‌تر، نمود و شناساندن ناتوانی‌های نظامی اسرائیل و امریکا به مردم جهان، چهره شکست‌خورده آنها را به جهان به رغم ادعاهای فزاینده‌شان درباره ابرقدرتی مخابره کرد.

این عزتمندی هنگامی برای مردم ایران ارتقا یافت که مردم در شهرهای مختلف جهان در حمایت از کشورمان در برابر تجاوز رژیم‌صهیونیستی به خیابان‌ها آمدند و با شعار مرگ بر امریکا و اسرائیل، مخالفت خود را با سیاست‌های امریکا در جهان نشان دادند. علاوه بر آن، از ابتدای حمله رژیم‌صهیونیستی به کشورمان، در فضای رسانه‌های اجتماعی سراسر جهان شاهد پیام‌های نوشتاری، صوتی و تصویری کاربران از کشورهای مختلف در حمایت از ایران بودیم. به عنوان نمونه، فعال عرب در پست خود در شبکه اجتماعی نوشت: باید به احترام ایران بایستیم و به نشانه احترام کلاه از سرمان برداریم! تاریخ این اقتدار و افتخار را که با انسجام و غرور ملی پیوند خورده است، از یاد نخواهد برد.

دفاعی

معاون سیاسی سپاه:

رژیم‌صهیونیستی تصور نمی‌کرد ذلیلانه تقاضای آتش‌بس کند

علت حمله مستقیم دشمن در چهل‌وششمین سال پیروزی انقلاب اسلامی تلاش برای حفظ موجودیت خود بود. روزی که اسرائیل این جنگ را آغاز کرد، برآوردش این نبود بعد از ۱۲روز ذلیلانه تقاضای آتش‌بس کند.

به گزارش سپاه نیوز، سردار یدالله جوانی، معاون سیاسی سپاه پاسداران انقلاب اسلامی در دوازدهمین همایش جبهه فرهنگی انقلاب استان زنجان اظهار داشت: ارزش جهاد تبیین کمتر از میدان نیست و تبیین و روشنگری درباره مسائل مختلف، به‌ویژه مسائل سیاسی و اجتماعی، از اهمیت بالایی برخوردار است و می‌تواند تأثیرات عمیقی بر جامعه داشته باشد.

وی علت حمله مستقیم دشمن در چهل و ششمین سال پیروزی انقلاب اسلامی را تلاش دشمن برای حفظ موجودیت خود عنوان کرد و افزود: روزی که اسرائیل این جنگ را آغاز کرد، برآوردش این نبود بعد از ۱۲روز ذلیلانه تقاضای آتش‌بس کند.

سردار جوانی با بیان اینکه جنگ بین حق و باطل در طول تاریخ بوده است و استمرار دارد، ادامه داد: تکلیف ما در این نبرد طبق دستورات خداوند متعال، اولیای خدا و امام جامعه مقاومت، ایستادگی و مقابله با دشمن است و خداوند متعال در این نبرد وعده یاری داده است و کسی را که خدا و یاری‌گر او باشد، هیچ قدرتی توانایی غلبه بر او را نخواهد داشت.

سردار جوانی با بیان اینکه وحدت، انسجام و تقویت روحیه ملی معادلات دشمن را بر هم زد، بیان کرد: در حال حاضر ما در یک جنگ ترکیبی قرار داریم که جنگ میان اراده‌ها و در یک فضای بین‌الاذهان است که وظیفه جهادگران تبیین، بیان روشن حقایق و بصیرت‌افزایی در تمام لایحه‌های جامعه و جلوگیری از دوقطبی‌سازی‌های کاذب و ایجاد تفرقه در کشور است.

معاون سیاسی سپاه افزود: ماهیت این نبرد برای غرب، ماهیت تمدنی و برای رژیم صهیونی ماهیت بقا و موجودیت است و روزی که دشمن جنگ را آغاز کرد، برآورد آنها این بود که حتماً پیروز میدان خواهند بود و فکر نمی‌کردند مرحله درخواست آتش‌بس اتفاق بیفتد.

یادداشت

شلیک به چشم امریکا

هرچند دولت امریکا سعی داشت حمله موشکی ایران به پایگاه «العدید» در قطر را تا جای ممکن بی‌اهمیت نشان دهد اما درز اطلاعات جدید نشان می‌دهد، واقعیت با آنچه ترامپ و دولتش می‌گویند، تفاوتی اساسی دارد و این حمله از ابعاد مختلف دارای اهمیت است.

«صدای ایران»، روزنامه اینترنتی رسانه KHAMENEI.IR، در سرمقاله شماره ۲۴ نوشته است: نخست آنکه این دومین‌بار است که جمهوری اسلامی ایران به شکل علنی و با پذیرش کامل مسئولیت، یک پایگاه نظامی وابسته به ارتش ایالات متحده را هدف قرار می‌دهد و این‌بار نه در خاک عراق، بلکه در قلب قرارگاه عملیاتی سنتکام در منطقه. پایگاه العدید، نه یک پایگاه فرعی که به نوعی ستاد مرکزی فرماندهی عملیات‌های ارتش امریکا در غرب آسیاست؛ پایگاهی که هم‌اکنون بزرگ‌ترین حجم پرسنل، تجهیزات لجستیک، هواگردهای شناسایی و ارتباطات ماهواره‌ای امن را در خود جای داده است. حمله به چنین نقطه‌ای، در واقع حمله به مغز متفکر و مرکز اعصاب سامانه عملیاتی ایالات متحده در منطقه محسوب می‌شود.

در لایه تاکتیکی، انتخاب العدید به‌عنوان هدف، خود حامل پیامی عمیق بود. برخی تحلیلگران کوشیدند با طرح این پرسش که چرا به سایر پایگاه‌های امریکایی در امارات یا بحرین حمله نشد، اقدام ایران را تخفیف دهند، اما واقعیت این است که حمله به پایگاه مادر، به مراتب سنگین‌تر و پیامدسازتر از هدف قرار دادن پایگاه‌های فرعی است.

در لایه راهبردی، این حمله یک قاعده جدید را در توازن قوا تعریف کرد: دیگر نه فاصله جغرافیایی، نه قدرت رسانه‌ای و نه بازدارندگی کلاسیک ایالات متحده، مانع اقدام مستقیم ایران علیه منافع نظامی امریکا در منطقه نخواهد بود و از این مهم‌تر، حمله صورت گرفته نه نمادین، بلکه دقیق، مؤثر و در نقاط حساسی از شبکه فرماندهی، ارتباطی و عملیاتی این پایگاه انجام شد. تصاویر ماهواره‌ای منتشر شده- ولو با واسطه رسانه‌های بدنام ضدایرانی- گواهی می‌دهند که ضربه به زیرساخت‌های حیاتی و به‌ویژه شبکه‌های امن تبادل دیتا، هدف این عملیات بوده است، اما در لایه روانی و رسانه‌ای، ماجرا عمق بیشتری می‌یابد. ترامپ که در جنگ مدعی لزوم تسلیم بی‌قیدوشرط ایران شده بود، در برابر این حمله- درست مانند ماجرای عین‌الاسد- سعی کرد با شامورتی‌بازی آن را بی‌اهمیت و حتی نمایشی جلوه دهد اما بعد معلوم شد آنچه او گفته لافی بیش نبوده است. شکستن پرستیژ یک رئیس‌جمهور مستقر، آن هم از سوی کشوری که واشینگتن آن را تحت شدیدترین تحریم‌های ممکن قرار داده، اتفاق کوچکی نیست.

در نهایت، پیام مهم این اقدام برای بازیگران منطقه‌ای که میزبان پایگاه‌های امریکایی هستند، غیرقابل اغماض است. این حمله نشان داد که جمهوری اسلامی ایران در صورت تهدید مستقیم، آمادگی دارد از هر نقطه‌ای که محل صدور تهدید علیه امنیتش باشد، واکنش سخت و دقیق نشان دهد. حمله به العدید، یک اقدام نظامی صرف نبود؛ اعلان رسمی ورود به مرحله‌ای از بازدارندگی فعال بود که هم در زمین، هم در سیاست و هم در جنگ روایت‌ها، پیام خود را روشن، بلند و بی‌ابهام مخابره کرد: اگر امنیت ایران تهدید شود، پاسخ قاطع و در قلب فرماندهی دشمن خواهد بود.

نکته

پروژه مشترک جریان فتنه با منافقین و رضا پهلوی

رژیم‌صهیونیستی که از پروژه تجزیه کشور یا ایجاد هرج و مرج داخلی در جریان جنگ ۱۲روزه طرفی نبست، سه پروژه جایگزین را در پیش گرفته است.

به گزارش فارس، خبری موثق حاکی است رژیم جنایتکار صهیونی در دستورالعملی به مرتبطین و عاملین خود خط «انتساب علل جنگ اخیر به سیاست‌ها و عملکرد جمهوری اسلامی ایران به ویژه به شخص رهبری معظم انقلاب اسلامی» را ابلاغ کرده است؛ خطی که بلافاصله از سوی اینترنشنال و تعدادی از عناصر داخل کشور که با آن بلندگوی اسرائیلی ارتباط دارند، پیاده‌سازی شد.

پروژه بعدی پس از شکست عملیات «تشکیل دولت در تبعید» از سوی رضا پهلوی، در قالب سناریوی دیگری تحت عنوان «تشکیل مجلس مؤسسان در تبعید» از سوی وی به اجرا گذاشته شد. این سناریو برای مرداد ماه آتی و با دعوت «کاملاً محرمانه!» از تعدادی از گروهک‌های تروریستی به ویژه گروه‌های تجزیه‌طلب کردی، در یک پایتخت اروپایی برنامه‌ریزی شده است. اما جالب‌ترین بخش پروژه، جایی است که معدود بازماندگان جریان فتنه۱۳۸۸ با سلطنت‌طلبان، برانداران و گروهک‌های تروریست و تجزیه‌طلب پیوند می‌خورند. بر اساس این خبر کاملاً موثق، پروژه سوم رژیم‌صهیونیستی، از مجرای اردشیر امیرارجمند(عامل سابقه‌دار منافقین و مشاور یکی از سران فتنه۱۳۸۸) در حال پیگیری است. این پروژه که به دنبال بیانیه اخیر فتنه‌گر محصور اجرا خواهد شد، فعلاً در پی «تدوین بیانیه رفراندوم» و امضای آن از سوی عده‌ای از عناصر فتنه‌گر، افراطی، سابقه‌دار و ضدانقلاب در داخل و خارج کشور است. در داخل کشور افراد سابقه‌داری همچون «مصطفی. ت» و «عبدالله. م» به دنبال جمع‌آوری امضای همپالگی‌های خود و در خارج کشور، رضا علیجانی(سابقه‌دار نفاق) جمع‌آوری امضاها را به عهده دارد.

گفتنی است مضمون اصلی بیانیه رسوایی اخیر یکی از سران محصور فتنه۱۳۸۸، تطابق چشمگیری با خط‌مشی ابلاغی رژیم صهیونی (رفراندوم، تشکیل مجلس مؤسسان و دولت در تبعید) دارد.

جدول

طراح: علیرضا سجادی فر ■ شماره ۷۳۵۴

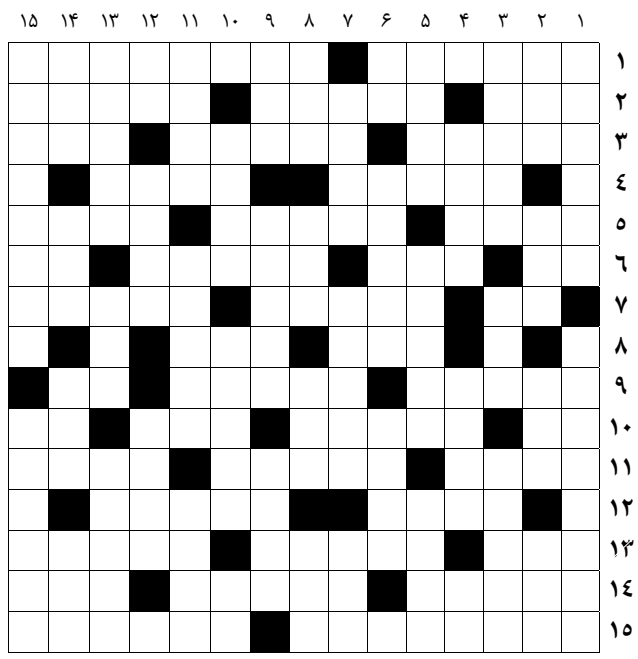

از راست به چپ

■ ۱- ساخلو- نخستین شهر جهان که مورد حمله هسته‌ای امریکا قرار گرفت ■ ۲- بازی- متداول- بدون دغدغه ■ ۳- حساسیت- مجسمه جلوی بوتیک- از نمازهای واجب ■ ۴- مهد دلیران- پسر مازنی ■ ۵- از بخش های اوستا- جریان شدید باد- از هفت‌سین‌ها ■ ۶- برج کج- مردم- معشوق- حرف خطاب ■ ۷- ذات و شخص- فهرست- از آلات موسیقی ■ ۸- خشک و شکننده- پیروان یک دین ■ ۹- رشوه گیرنده- از اصول اولیه کار صنعتی- خرس آسمانی ■ ۱۰- ضمیر غایب- شهری در کرج- قطعه و بخش- اثر چربی ■ ۱۱- فناوری ریز!- روستا- از گازها ■ ۱۲- گندمگون- شهری زیارتی در عراق ■ ۱۳- شوم- گستاخی- هنر هفتم ■ ۱۴- مجموعه وسایل- جنین- از مواد لبنی ■ ۱۵- نمایش روحوضی- ریاست و تدبیر

از بالا به پایین

■ ۱- طلای سفید- ابن‌الوقت ■ ۲- مردمان یک محل- رشته مروارید- جایز- دلسوز و مهربان ■ ۳- زمانه- از منابع فقه- دشنام ■ ۴- خشمگین- خورشیدها- همراه ناله ■ ۵- فرمانده- فولاد ضد زنگ- کارآزموده ■ ۶- جنس به ظاهر قوی- داروی جوانی- نشانی ■ ۷- از سین های هفت سین- زیر مجموعه‌ای از یک وزارتخانه- پول خارجی ■ ۸- گاز تنفسی- صف و دسته- زاپاس- فلز چهره ■ ۹- کشور مقاوم غرب آسیا- القای روحی- مقابل اتوماتیک ■ ۱۰- شهری در کرمانشاه- به پایان رسیده- مادر عرب ■ ۱۱- نوعی چرم براق- شاخه‌ای از فیزیک درباره نور- تکیه گاه ■ ۱۲- چیز- نام انوشیروان- بیماری سگ ■ ۱۳- ضرب شمشیر- گندم کوبیده- خودروی حمل مایعات ■ ۱۴- عنوان گروهی از سوره‌های قرآن- روح انسانی- سختی و عذاب- راه رفتن ■ ۱۵- ورزشگاه- تماس و برخورد

جدول سودوکو

ارقام ۱ تا ۹ را طوری قرار دهید که در هر ردیف، ستون و مربع‌های کوچک سه در سه فقط یک بار به کار روند.

۳		۱						
						۷	۶	۵
۸		۷			۹			
۹			۲			۸		
۲							۵	۱
			۴		۸			
	۲			۳		۶		
				۵		۳		۷
۱	۸							

جدول کلمات متقاطع

پاسخ جدول شماره ۷۳۵۳

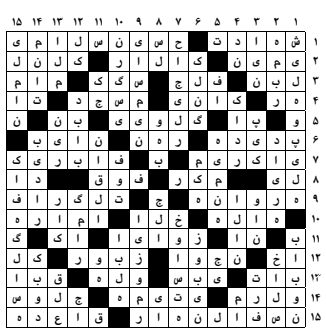

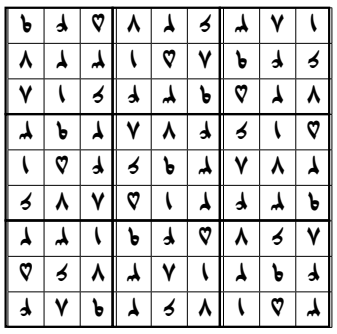

کاشانه
ویژه‌نامه هفتگی سبک زندگی و خانواده روزنامه جوان
جوان
پنج‌شنبه ۲۶ تیر ۱۴۰۴ - ۲۱ محرم ۱۴۴۷

پرونده ویژه «جوان» درباره راهکارهای محافظت از خانواده‌ها در برابر رسانه‌زدگی

جنگ رسانه علیه خانواده!

حجت‌الاسلام ایمان ضرابی
پژوهشگر و مدرس حوزه و دانشگاه:

باور و رفتار مردم در هجمه دشمن مصداق عینی سوره فتح است

فرهاد دوانقی
کارشناس رسانه و مستندساز:

رسانه مسئول و خانواده آگاه مکمل هم در عبور از بحران‌ها هستند

لیلا وصالی
مدیرعامل انجمن سواد رسانه‌ای:

مراقب رگبار پیام‌های جعلی در جنگ روایت‌ها باشیم

معصومه نصیری، دبیر کل باشگاه مدیریت رسانه و توسعه سواد رسانه‌ای یونسکو ـ ایران:

دستکاری و استحاله مفاهیم دینی در دستور کار جنگ رسانه‌ای است

معصومه زارعی، روانشناس:

استفاده بی‌برنامه از فضای مجازی در خانه آسیب‌زاست

در عصر امروز که با هجمه‌های مختلفی از سوی دشمنان روبه‌رو هستیم، تقویت بنیان خانواده و همدلی میان نسل‌ها حیاتی است. خانواده، به عنوان نخستین نهاد اجتماعی، نقش کلیدی در تربیت و حفاظت از فرزندان در برابر آسیب‌های فکری و فرهنگی دارد. همدلی خانوادگی، با ایجاد فضایی صمیمی و مبتنی بر گفت‌وگو، سپری مستحکم در برابر تبلیغات مخرب می‌سازد. بنابراین غفلت از این امر، شکاف نسلی را افزایش داده و به تبع آن جامعه را آسیب‌پذیر می‌کند. معصومه زارعی، روانشناس تأکید دارد، خانواده، بستر شکل‌گیری شخصیت فرزندان است. لذا تقویت ارتباطات و همدلی، شناخت آموزه‌های قرآنی و استفاده صحیح از رسانه می‌تواند سلامت خانواده را تضمین کند و در برابر هجمه‌های مختلف مقاوم سازد | صفحه ۹

جستار

فرزندتان را از صفحه نمایش پس بگیرید

نیره محمودی

در دنیای امروز، دیگر نمی‌توان از رسانه‌ها گریخت. کودکان و نوجوانان در فضایی بزرگ می‌شوند که در آن تصویر، صدا، داده و الگوریتم از همه سو احاطه‌شان کرده‌اند. تلفن‌های هوشمند، تبلت‌ها، لپ‌تاپ‌ها، شبکه‌های اجتماعی و پلتفرم‌های تصویری هر روز بیشتر از قبل به بخشی از زندگی روزمره کودکان تبدیل می‌شوند. این فضا در کنار فرصت‌هایی که برای آموزش، سرگرمی و ارتباط فراهم کرده با تهدیدهای جدی نیز همراه است. در این میان، خانواده همچنان نخستین و مهم‌ترین نهاد تربیتی باقی مانده است؛ نقشی که نه تنها تغییر نکرده، بلکه به دلیل گستردگی تأثیرات رسانه‌ها اهمیت آن دوچندان شده است. نخستین نکته مهم در این زمینه، درک تأثیر عمیق و غالب رسانه‌ها بر ذهن و روان فرزندان است. رسانه‌ها تنها محتوای سرگرم‌کننده یا خبری ارائه نمی‌دهند، بلکه سیستم ارزشی، جهان‌بینی، سبک زندگی و حتی شیوه فکر کردن را شکل می‌دهند. یک کودک ۹ ساله که روزانه چند ساعت از وقت خود را در تماشای برنامه‌های کارتونی، ویدئوهای یوتیوب یا گشت‌وگذار در اینستاگرام می‌گذراند، در واقع در حال «یادگیری بی‌واسطه» از رسانه است. ارزش‌هایی مانند مصرف‌گرایی، رقابت افراطی، موفقیت زودبازده، جذابیت ظاهری و... در این محتواها بازتولید می‌شوند و ذهن کودک را اشباع می‌کنند. کودک و نوجوان امروز، اغلب پیش از اینکه از والد خود بیاموزد، از الگوریتم‌های رسانه می‌آموزد؛ الگوریتم‌هایی که هدف‌شان نه تربیت، بلکه افزایش ماندگاری کاربر در پلتفرم است. با این اوصاف در برابر آسیب‌های رسانه چگونه از فرزندان خود محافظت کنیم؟

۱ برخورد خشن ممنوع

در برابر این هجمه، خانواده‌ها نخستین خط دفاعی‌اند، اما این دفاع صرفاً با ممنوعیت یا محدودسازی‌های خشک و بی‌گفت‌وگو حاصل نمی‌شود. برخوردهای مطلق‌گرایانه در بسیاری از مواقع نتیجه معکوس دارند و باعث پنهان‌کاری بیشتر نوجوان می‌شوند. آنچه اهمیت دارد، همزیستی هوشمندانه خانواده با رسانه است. به جای اینکه رسانه دشمن فرض شود، باید آن را به ابزار گفت‌وگو و آموزش تبدیل کرد. والدینی که فرزندشان را هنگام تماشای برنامه‌های مورد علاقه همراهی می‌کنند، می‌توانند از همان محتوا برای ایجاد بحث، انتقال ارزش، تحلیل موقعیت و حتی آموزش‌های عاطفی استفاده کنند. مثلاً دیدن یک انیمیشن یا ویدئو می‌تواند مقدمه‌ای برای حرف زدن درباره دوستی، صداقت، انتخاب درست یا مرزگذاری باشد.

۲ تفکر انتقادی را آموزش دهیم

یکی از اصلی‌ترین وظایف والدین در عصر رسانه، آموزش تفکر انتقادی به فرزندان است. در جهانی که حجم عظیمی از اطلاعات نادرست و گمراه‌کننده به سادگی در دسترس است، تنها ابزاری که کودک را از آسیب مصون می‌دارد، ذهن تحلیلگر اوست. خانواده‌ها می‌توانند به جای دادن پاسخ‌های قطعی، فرزند را به پرسشگری و تردید سالم تشویق کنند. اینکه از او بپرسند: «تو فکر می‌کنی چرا این ویدئو جذابه؟»، «این آدم واقعاً خوشحاله یا داره نقش بازی میکنه؟» و «اگه جای شخصیت اصلی بودی چیکار می‌کردی؟» همین نوع سؤال‌هاست که ذهن فعال و مستقل می‌سازد.

۳ خودمان الگو باشیم

نقش خانواده در این فرایند، صرفاً انتقال محتوا نیست، بلکه الگو بودن است. کودک آنچه را می‌بیند، می‌آموزد، نه آنچه را که به او گفته می‌شود. اگر والدین خودشان به گوشی و شبکه‌های اجتماعی معتاد باشند، طبیعی است که هیچ تذکری درباره استفاده محدود از رسانه مؤثر نخواهد بود. کودک وقتی می‌بیند پدر سر میز شام همچنان درگیر چک کردن پیام‌هاست یا مادر موقع بازی با فرزند، نگاهش به صفحه‌گوشی است، ناخودآگاه یاد می‌گیرد صفحه نمایش مهم‌تر از رابطه انسانی است. خانواده باید نخست خود را بازسازی کند تا بتواند در فرزندان تأثیر بگذارد.

۴ تهدید را به فرصت تبدیل کنیم

در کنار تهدیدها، رسانه‌ها فرصت‌هایی هم فراهم کرده‌اند. در دنیای امروز، بسیاری از استعدادهای کودکان از دل همین رسانه‌ها کشف می‌شود. ویدئوهای آموزشی، دوره‌های آنلاین، بازی‌های هوشمند، پادکست‌ها و منابع دیجیتال می‌توانند محیطی سازنده برای یادگیری و رشد باشند، به‌شرط آنکه با هدایت و نظارت والدین همراه شوند. کودکانی که تحت نظارت خانواده به جست‌وجو در دنیای دیجیتال می‌پردازند، می‌توانند زبان بیاموزند، با فرهنگ‌های مختلف آشنا شوند، علایق خود را پیدا کنند و حتی پروژه‌های خلاقانه‌ای را آغاز کنند. برای مثال، کودکانی که به‌صورت مشترک با والد خود یک ویدئوی آموزشی درباره نجوم یا هنر می‌بینند، به‌مرور هم اطلاعات بیشتری کسب می‌کنند و هم پیوند عاطفی بهتری با خانواده دارند.

۵ خودمان اول آموزش ببینیم

البته این مسیر بدون چالش نیست. یکی از مهم‌ترین موانع، خود والدین هستند که بعضاً آشنایی کافی با دنیای دیجیتال و روش‌های مدیریت آن ندارند. والدینی که از فرزندشان می‌خواهند از اینستاگرام بیرون بیاید، اما خودشان ساعت‌ها در آن می‌چرخند، دچار تناقض‌اند. بخشی از راه‌حل، آموزش والدین است؛ از طریق کارگاه‌های سواد رسانه‌ای، بروشورهای ساده، محتوای چندرسانه‌ای یا حتی مشاوره خانوادگی. خانواده‌ای که نقش خود را صرفاً در تأمین مالی می‌بیند، از رسالت تربیتی خود فاصله گرفته است. همچنین نیاز به قوانینی شفاف و منطقی در خانه وجود دارد. تعیین ساعت استفاده از تلویزیون یا اینترنت، ممنوعیت استفاده از گوشی هنگام وعده‌های غذایی یا خواب، تعیین فضای خاص برای کارهای آنلاین همه راهکارهایی عملی برای حفظ تعادل هستند.

۶ حامی فرزندان‌مان باشیم

نکته مهم دیگر، همراهی خانواده در تجربه‌های رسانه‌ای کودک است. صرفاً نظارت از بالا یا کنترل فنی مثل نصب فیلتر یا قفل والدین کافی نیست. کودک باید احساس کند خانواده حامی و همراه اوست. زمانی که خانواده فضایی برای گفت‌وگو فراهم می‌کند، کودک یا نوجوان تمایل بیشتری دارد تا تجربیاتش را بیان کند. چنین ارتباطی، اعتماد دوطرفه را تقویت می‌کند و باعث می‌شود خانواده زودتر از آسیب‌ها آگاه شود و برای آن فکری کند.

در مجموع، خانواده در عصر رسانه نه تنها باید از نقش تربیتی خود عقب‌نشینی نکند، بلکه باید خود را با شرایط جدید تجهیز کند. دیگر کافی نیست که پدر و مادر صرفاً نگران نمره مدرسه یا دوستان فرزندشان باشند. اکنون باید با الگوریتم‌ها، فیلترها، ویدئوها و فضای مجازی نیز آشنا باشند. اگر خانواده خود را به روز نکند، فرزندان به راحتی جذب دنیایی می‌شوند که شاید لبخند داشته باشد، اما در پشت آن تنهایی، اضطراب و گم‌گشتگی نهفته است. تربیت در عصر رسانه یعنی حضور مؤثر، مشارکت هوشمند، اعتمادسازی مداوم و الگوسازی واقعی. آینده فرزندان نه در دوری کامل از تکنولوژی، بلکه در باهم‌زیستی ایمن، اخلاق‌مدار و هدفمند با آن ساخته می‌شود.

خودمانی

خانواده‌ای همدل به وسعت ایران

نیره ساری

در میان پستی‌وبلندی‌های جهان امروز، در هیاهوی تفاوت‌ها و تکثرها، در میان دردها و فاصله‌ها، تنها یک واژه است که می‌تواند همواره دوباره ما را به هم برساند: «خانواده». اما نه خانواده‌ای متشکل از پدر، مادر و فرزند، بلکه خانواده‌ای بزرگ‌تر، عمیق‌تر و دیرینه‌تر؛ خانواده‌ای به وسعت یک تاریخ، یک فرهنگ و یک سرزمین. خانواده‌ای به نام «ایران».

ایران، سرزمین ما، چیزی فراتر از یک جغرافیاست. ایران، خانه‌ای است که در آن زبان‌ها و گویش‌های گوناگون در کنار هم نجوا کرده‌اند، قوم‌ها و مذاهب در کنار هم زیسته‌اند و دل‌هایی بی‌شمار، زیر سقفی به نام «وطن» یکدیگر را تاب آورده‌اند. ما فرزندان نسل‌هایی هستیم که آموخته‌اند در برابر تهدید، تحریم و ظلم کنار هم بایستند. در برابر تجاوز، شانه به شانه دهند و در روزهای سخت، دست هم را رها نکنند و این همان چیزی است که از ما یک «ملت» به نام «وفاق» و «همدلی» ساخته است.

سال‌هاست یاد گرفته‌ایم که «ایرانی بودن» فقط یک شناسنامه نیست، بلکه یک تصمیم است. تصمیمی برای ماندن کنار هم فراتر از قومیت و مذهب، فراتر از گویش و مرز جغرافیایی. تصمیمی برای اینکه نگوییم «من»، بلکه بگوییم «ما» و امروز، در دوران تازه‌ای که پیش روی ماست، دوباره به این تصمیم نیاز داریم، نه صرفاً برای جنگ مقابل متجاوز یا دفاع از سرزمین‌مان، بلکه برای ساختن!

ساختن خانه‌هایی که شاید از هم دور شده‌اند، دل‌هایی که میان‌شان فاصله افتاده، روابطی که ترک برداشته‌اند و سرزمینی که تنها با همدلی می‌درخشد، چنانچه نتیجه آن تمامی نقشه‌های دشمن را از میان برده و جهان را خیره می‌کند. ما امروز در آستانه فصلی تازه ایستاده‌ایم؛ فصل همدلی و این فصل، نیاز به مصالحی دارد که از سنگ و آجر نیست، بلکه از «اعتماد»، از «احترام» و از «محبت» ساخته می‌شود. «ایران» خانه‌ای است که هم کُرد در آنجا دارد، هم بلوچ، هم عرب و ترک، هم فارس و لر، هم شیعه و سنی، هم مسلمان و هم مسیحی و تنها در سایه یک خانواده بودن این تنوع به قدرت تبدیل شده است. ایران یعنی دلی که برای همه می‌تپد؛ آغوشی که همه را در خود جا می‌دهد و حافظه‌ای که می‌داند روزهای سخت را تنها با هم می‌توان از سر گذراند. اکنون وقت آن است که این خانواده، خود را بازتعریف کند نه فقط به‌عنوان وارث مقاومت، بلکه به‌عنوان سازنده آینده جهان. نه فقط با یاد گذشته، بلکه با چشم به فردا.

ما باید فرهنگ «با هم بودن» را از خانه‌ها آغاز کنیم؛ از گفت‌وگو به جای داوری، از همراهی به جای جدایی، از مهرورزی به جای بی‌اعتمادی. باید به کودکان‌مان بیاموزیم ایران فقط نقشه‌ای در کتاب جغرافی نیست، بلکه قصه‌ای است که همه ما شخصیت‌های آن هستیم؛ قصه‌ای که بدون هم ناقص می‌ماند. فرزندان این خاک، شایسته آنند که آینده‌ای را تجربه کنند که در آن واژه «ما» پررنگ‌تر، محکم‌تر و انسانی‌تر از همیشه بدرخشد. «ما»یی که نه تنها از دل شب‌های سخت دفاع مقدس هشت ساله و ۱۲ روزه، بلکه از بامداد صلح و همبستگی سر برمی‌آورد.

ایران، خانواده‌ای است که بارها و بارها از نو برخاسته است. بارها درد دیده، اما خم نشده است. بارها گریسته، اما دوباره لبخند زده است و اکنون این خانواده مأموریتی تازه در پیش دارد؛ تبدیل همدلی به طرحی برای توسعه و خودکفایی و قوی‌تر شدن، تبدیل مهر به موتور پیشرفت. اکنون نوبت ماست...

نوبت ماست که نه فقط ساکن این خانه که سازنده آن باشیم. نوبت ماست که به‌جای تماشای دیوارها، خانه‌ها و برج‌ها پل بزنیم. به‌جای پرسیدن «از کجایی؟» بپرسیم «با هم چه می‌توانیم کرد؟» و به‌جای ایستادن کنار تفاوت‌ها، روی اشتراک‌ها بایستیم.

ایران، خانه ماست و هیچ خانه‌ای بدون عشق ساکنانش آباد نمی‌ماند. عشقی که هزاران هزار خون شهید برای حفظ وجب به وجب آن در آن ریخته شده است. باید جبران کنیم. با دل‌هایی باز، با دست‌هایی درهم، با نگاهی به افق تا تصویری باشیم از آینده‌ای که شایسته‌اش هستیم. هر گوشه از این سرزمین، داستانی است از تلاش، مهر و امید و مبارزه، داستان‌هایی که در دل خانواده‌های کوچک‌مان ریشه دوانده و به درختی تنومند تبدیل شده‌اند، درختی که شاخه‌هایش به هر زبان، هر فرهنگ و هر دین گشوده است.

ایران یعنی عشق مادری که در گرمای خانه فرزندش را بزرگ می‌کند، ایران یعنی لبخند همسایه‌ای که در شادی و غم کنارت است، ایران یعنی صدای کودکان در کوچه پس کوچه‌های شهر و روستا. یک خانواده وقتی قوی است که هر عضوش به دیگری تکیه کند، وقتی هر درد، مشترک باشد و هر شادی، شادی یکدل و این تنها با همدلی ممکن است، با دست‌هایی که در هم گره می‌خورند تا مشت محکمی بر دهان یاوه‌گویی‌ها باشد.

ایران خانواده‌ای است که از دل تاریخ، آزموده و سربلند بیرون آمده است؛ آزمون‌هایی که تنها با هم بودن پشت سر گذاشته شده‌اند و حالا این خانواده باید با همدیگر آینده‌ای بسازد تا از دل آن هزاران هزار نخبه و دانشمند و سردار و سرباز بیرون آید. ما امروز بخشی از این خانواده هستیم. ایران خانه ماست، خانواده ماست و تک تک ما در هر نقش و جایگاهی پاسدار آن هستیم؛ پس بیایید آن را با عشق، با صبر، با اراده بیشتر از قبل بسازیم. این راه، راه «ما» است؛ راهی که با هم پیموده می‌شود، راهی که هر قدم آن پیوندی عمیق‌تر، امیدی تازه‌تر و آینده‌ای روشن‌تر می‌سازد. بیایید امروز، فردا و هر روز، خانواده ایران را به جایی تبدیل کنیم که همه بتوانند با افتخار بگویند: «من در این خانواده، کاشانه دارم.» ما با هم با یاد خون تک تک شهدای دفاع‌های مقدس‌مان که بر در و دیوار شهر جلوه‌گر است، فردای ایران را خواهیم ساخت.

نیره ساری
پرونده
جنگ رسانه علیه خانواده!

نمای نزدیک

روایت دروغ حقیقت را می‌بلعد

یکی از میدان‌هـای نبرد، نه در جغرافیـای فیزیکی، بلکه در فضای ذهن‌ها شـکل می‌گیرد و از آن به عنوان جنگ رسـانه‌ای یاد می‌شـود، نبردی که نه با ریزپرنده و موشک، بلکه با روایت‌ها، تصاویر هدفمند و تحلیل‌های مغشوش در فضای مجازی به راه می‌افتد. در چنین شرایطی بسیاری از مردم در سیلاب اخبار ضدونقیض به‌دنبال امید و حقیقت می‌گردند. وقتی سواد رسانه‌ای جای خود را به هیجان و شایعه بدهد، مخاطب به‌راحتی قربانی سردرگمی می‌شود. او که میان روایت‌های پرزرق‌وبرق اما بی‌ریشه سـرگردان می‌ماند، به‌تدریج اعتمادش را به توان داخلی به امنیت کشور و حتی به هموطنانش از دسـت می‌دهد و این دقیقاً همان جایی است که تیر دشمن به هدف می‌نشیند. در چنین فضایی حتی تلاش شبانه‌روزی و جانفشانی نیروهای مؤمن و متخصص کشـور، آنگونه که باید، دیده نمی‌شـود. گم شـدن در لابه‌لای روایت‌های جعلی و تحلیل‌های سوگیرانه، قدرت قضاوت و توان تصمیم‌گیری را از مخاطب می‌گیرد و اگر این وضع ادامه یابد، خطر بزرگی در کمین اسـت: نسلی که نه‌تنها اعتماد به خویش و آینده‌اش را از دست می‌دهد، بلکه مسئولیت‌پذیری و حس تعهد به سرنوشت وطن در او کمرنگ می‌شود. هنگامی که روایت‌ها وارونه می‌شوند، نسل آینده در فضایی بزرگ می‌شـود که در آن واژگان «مظلوم» و «ظالم» جابه‌جا شده‌اند و دفاع مشـروع با حمله بی‌منطق یکی فرض می‌شود. بی‌اعتمادی، ترس و بی‌تفاوتی به‌تدریج جایگزین تفکر، تعهد و همدلی می‌شوند آن‌هم نه با فشار نظامی، بلکه با بمباران اطلاعاتی. جنگ رسانه‌ای دقیقاً همین‌جاست که موفق می‌شود: آنگاه که ذهن‌ها تسـخیر می‌شـوند و حقیقت در غبار جعل و القا گم می‌شود. اینجاست که رسـانه، اگر از فرصت به تهدید بدل شـود، دیگر تنها حقیقت را دفن نمی‌کند، بلکه آینده را نیز گروگان می‌گیرد. ما اما در ایـن پرونده، تلاش کرده‌ایم با همراهی متخصصان و کارشناسان حوزه «سواد رسـانه‌ای»، راهی برای بازشناسی حقیقت از فریب بگشـاییم. گفت‌وگوهایی برای بیدار کردن ذهن‌ها، تقویت قدرت تحلیل و بازگرداندن اعتماد و همبستگی ملی که در این صفحه می‌خوانید.

پرونده ویژه «جوان» درباره راهکارهای

جنگ رسانه

حسین گل‌محمدی

جنگ ۱۲روزه تحمیلی رژیم صهیونیس
«رسانه» یکی از ستون‌های مهم و اصلی
آتش‌بس رسید، اما از جبهه نرم و رسانه‌ا
به تهاجم خود ادامه خواهد داد. ارتش ر
داشت اما در جنگ اخیر، عریان‌تر و بی‌محاباتر چهره جنگ
نبود، نقشه‌های شوم آنان با شکست مواجه نمی‌شـد و اگر
می‌توانستند به بخشی از اهداف خود دست یابند. دیگر بر
امکانات و تشکیلاتی وسیع، علیه خانواده ایرانی - به عنوا
برای خنثی کردن تهاجمات این جنگ پیچیده، مسلح شد
بخش عظیمی از امکانات رسانه‌ای جهان در دست یا در خد
پس در یک وضعیت نابرابر قرار داریـم. در چنین وضعیتی
واکسینه‌شدن نوجوانان و جوانان در برابر تیرهای سمی ابز
عزمی همگانی برای تجهیز خانواده بزرگ ایران به سواد رس

لیلا وصالی، مدیرعامل انجمن سواد رسانه‌ای:

مراقب رگبار پیام‌های جعلی در جنگ روایت‌ها باشیم

لیـلا وصالی، دکتـرای علـوم ارتباطـات، عضو هیئـت علمی دانشـگاه علامه طباطبایی و مدیرعامل انجمن سواد رسانه‌ای در گفت‌وگو با «جوان» معتقد است در زمان‌های بحرانی، دشمن با شـلیک رگباری پیام‌هـای جعلی در شـبکه‌های اجتماعی، ذهن ما را هدف می‌گیرد. اینجا جایی اسـت که سواد رسانه‌ای کارکرد خود را نشـان می‌دهـد. نه فقط دانش رسـانه‌ای، بلکه تکرار و تمرینـی که به مهارت منجر شـود و از مهارت به بینش برسـد، ما را توانمند می‌کند. این بینش همان قدرت تشخیص واقعیت از دروغ اسـت. متن گفت‌وگـو را در ادامه می‌خوانید.

جنگ ترکیبی و نقش سواد رسانه‌ای در حفظ استقلال کشور

جنگ رسـانه‌ای در فضای مجازی چگونـه ارزش‌های فرهنگی و دینی جامعه ایرانی را هدف قرار می‌دهد؟

امروزه در دنیای جنگ‌های ترکیبی، رسانه‌ها به یکی از بازوان اصلی جنگ تبدیل شده‌اند؛ از جنگ سایبری و شناختی گرفته تا روایت‌سازی و عملیات روانی. دشمنان تلاش می‌کنند با استفاده از ابزار رسانه‌ای، افکار عمومی را مهندسـی کرده و باورها و فرهنگ‌ها را تغییر دهند. در این میان، میزان سواد رسـانه‌ای مردم تعیین می‌کند تا چه اندازه در برابر این هجمه‌ها مقاوم بمانند. سوادی که باید در زمان‌های آرام پرورش داده شود تا در بحران‌ها بتوان از میوه‌اش بهره برد و پیام درست را از نادرست، منبع دشمن را از دوست تشخیص داد. تاریخ نشان داده است ایران به‌دلیل موقعیت اسـتراتژیک و منابع غنی همواره مورد طمع قدرت‌های اسـتعماری بوده اسـت اما تفکر اسلامی و فرهنگ مقاومت‌محور مردم ایران، سـد محکمی در برابر این زیاده‌خواهی‌ها بوده؛ فرهنگی برخاسته از ارزش‌های عاشورایی و اصل ذلت‌ناپذیری. دشـمن می‌داند تا زمانی که این فرهنگ در میان مردم زنده باشـد، امکان سلطه و غارت منابع ایران برایش فراهم نخواهد بود. به همین دلیل امروز دشمن در جنگ نرم تلاش می‌کند با تضعیف باورها، تغییر ذائقه فرهنگی و ایجاد شکاف میان مردم و حاکمیت، این خط مقاومت را درهم بشکند. هدف نهایی دشمن، ایرانی بی‌هویت و تهی از باورهای عمیق دینی اسـت؛ ایرانی که بی‌هیچ مقاومتی در برابر خواسته‌های استکباری تسلیم شود.

تغییر تدریجی ارزش‌ها از مسیر رسانه هشداری برای خانواده‌ها

نقش رسانه‌ها به ویژه شبکه‌های اجتماعی در تحریف ارزش‌ها چیسـت و چه مصادیقی از تحریف ارزش‌ها در این فضا قابل شناسایی است؟

رسانه‌ها به‌ویژه شبکه‌های اجتماعی خارجی مانند اینستاگرام، نقش مهمی در تغییـر تدریجی ذائقه، سـبک زندگـی و ارزش‌های دینی مردم ایفا می‌کنند. آنچه در گذشـته برای ما ارزش دینی محسـوب می‌شـد مانند دقت در وضو، پرهیز از خودنمایی یا رعایت حریم‌های شرعی امروز به واسطه عادی‌سازی در شبکه‌های اجتماعی، کمرنگ و حتی بی‌اهمیت جلوه داده می‌شـود. نمونه‌هایی مانند کاشت ناخن یا نمایش سبک زندگی غیر دینی و بی‌پروا به مرور حساسیت ما را کاهش می‌دهد و ما را به «تماشاگر عادی‌شده منکرات» تبدیل می‌کند. این روند برنامه‌ریزی‌شده با هدف استحاله آرام باورهای دینی و جایگزینی ارزش‌های وارداتی صورت می‌گیرد. در این میان، تولیدات رسانه‌ای تحت سلطه سـه تفکر اصلی - سرمایه‌داری، اومانیسم و مسئولیت اجتماعی - نیز نقش دارند. وقتی محتوای اومانیستی یا سرمایه‌داری را در کشوری با فرهنگ مسئولیت اجتماعی مصرف می‌کنیم، دچار تضاد و تزلزل در باورها می‌شویم. نمونه بارز آن فرهنگ مصرف‌گرایی است که از طریق الگوریتم‌های شـبکه‌های اجتماعی ما را به خرید مداوم و نارضایتی همیشگی سوق می‌دهد. این جاسـت که تغییر فرهنگی نه با زور یا گلوله، بلکه از راه تغییر ذهن، عادت و باور رخ می‌دهد. وقتی ما دچار تغییر ارزش شویم و ارزش‌های‌مان از ارزش‌های اسلامی خودمان و از ارزش‌های مبنایی جامعه‌مان فاصله بگیرد، کم‌کم شـبیه می‌شـویم به آنچه دشمن از ما انتظار دارد. این جنگ ۱۲ روزه به ما نشان داد که مردم ما چگونه زیر پرچم امام حسین(ع) با هم متعهد شدند و در مقابل دشمن ایستادند. اما اگر تفکرات اومانیسـتی بر ما غالب شود و کم‌کم نسل جدید ما با تفکرات اومانیستی که خودمحور است یا تفکرات سرمایه‌داری که صرفاً به نفع خود می‌اندیشد، تربیت شود، آن‌گاه است که در زمان بحران، فرد تنها به نجات خودش فکر خواهد کرد و دغدغه‌ای برای افراد جامعه یا ملت خود نخواهد داشـت. دقیقاً همان چیزی که دشمن به دنبالش است. چنین فردی ممکن است صرفاً به فکر نجات خودش و خانواده‌اش باشـد، مثلاً با رفتن به مسـافرت یا پناه بردن به مکان‌های امن. حتی ممکن است برای فرار از موقعیت، امتیازات بسیاری را به دشمن بدهد. اینجاست که ممکن است افراد به دولت خود فشار بیاورند: «حالا هر چه دشمن می‌خواهد، به او بدهید، فقط دست از سر ما بردارد.» خب، این «هرچه» ممکن است بخشی از خاک کشور ما باشد یا بخشی از توان و امکانات کشورمان. امروز می‌بینیم که رژیم صهیونیستی و ترامپ، انرژی اتمی و هسته‌ای ما را دستمایه حملات خود قرار داده‌اند. تصور اینکه اگر امروز ما از انرژی اتمی صرف‌نظر کنیم، دشمن از ما دست برمی‌دارد، یک تصور کاملاً غلط و اشتباه است. دشمن به دنبال گرفتن استقلال ما و دستیابی به تمام منابعی است که ما امروز در اختیار داریم و تا زمانی که به این منابع نرسـد، دست از دشـمنی برنمی‌دارد. برای دستیابی به همه این منابع، دشمن در درجه اول، گرفتن تفکرات ارزشی ما را در اولویت قرار داده است. آنچه امروز به‌عنوان جنگ با ارزش‌ها در فضای شـبکه‌های اجتماعی و فضای مجازی می‌بینیم، صرفاً جنگ با عقیده نیست، بلکه جنگ با ابزاری است که مانع دست‌اندازی دشمن به منابع کشور ما می‌شود.

امـروزه در دنیـای جنگ‌هـای ترکیبی، رسـانه‌ها بـه یکی از بـازوان اصلـی جنـگ تبدیـل شـده‌اند. در این میان، میزان سـواد رسـانه‌ای مردم تعیین می‌کند تا چه اندازه در برابر این هجمه‌ها مقاوم بمانند. سوادی که باید در زمان‌های آرام پرورش داده شود تا در بحران‌ها بتوان از میـوه‌اش بهـره بـرد و پیام درسـت را از نادرسـت، منبع دشمن را از دوست تشخیص داد

سواد رسانه‌ای واکسنی برای روزهای بحران

سواد رسانه‌ای چگونه می‌تواند در شرایط حساس به ما کمک کند؟

سواد رسـانه‌ای یک علم میان‌رشته‌ای است؛ علمی که از موضوعات مختلف بـه اندازه نیاز بهره گرفته تا در زمان‌هـای بحرانی به‌صورت ناگهانی قابل فهم و استفاده باشد. سواد رسانه‌ای از جنس واکسن است، نه دارو، یعنی قرار نیست هنگام بحران تجویز شـود، بلکـه باید قبل از بحران مصرف شده باشـد تا در شرایط خاص اثرگذار شود. تشخیص پیام درست از نادرست، واقعی از جعلی، فقط در شرایطی ممکن است که پیش از بحـران، تمرین، آمـوزش و تکرار کافی داشـته باشـیم. در زمان‌های بحرانی، دشمن با شـلیک رگباری پیام‌های جعلی در شبکه‌های اجتماعی، ذهن ما را هدف می‌گیرد. اینجا جایی است که باید مراقب باشیم و سواد رسانه‌ای کارکرد خود را نشان می‌دهد. نه فقط دانش رسـانه‌ای، بلکه تکـرار و تمرینی که به مهارت منجر شود و از مهارت به بینش برسد، ما را توانمند می‌کند. این بینش همان قدرت تشخیص واقعیت از دروغ است. هرچند کتاب «تفکر و سواد رسانه‌ای» چند سالی است وارد پایه دهم شده، اما هنوز تربیت رسانه‌ای واقعی نیازمند جدیت خانواده‌ها و مطالبه‌گری آنها از مدارس است. بچه‌ها هم درست می‌گویند: این آموزش دیر به ما رسیده، اما هنوز هم مغتنم است. همان‌طور که برای آموزش خواندن و نوشتن به کودک کلاس اولی حداقل یک سال وقت می‌گذاریم، برای آموزش سواد رسـانه‌ای هم باید زمان، برنامه و دبیر تخصصی داشته باشیم. متأسفانه چون این درس جزء کتب کنکور نیست، مدارس و خانواده‌ها آن را جدی نگرفته‌اند. در برخی مدارس دبیرانی کاملاً نامرتبط مثل دبیر علوم یا امور تربیتی برای آموزش آن گذاشته شده‌اند، در حالی که ما از یک علم تخصصی صحبت می‌کنیم. اگر بخواهیم سواد رسانه‌ای در کشور نهادینه شود، راهی جز آموزش رسمی از مسیر آموزش‌وپرورش نداریم. باید کاری کنیم این علم چنان در بطن جامعه برود که دیگر به آموزش مستقیم نیازی نباشد و تبدیل به فرهنگ عمومی شود.

ضرورت آموزش همزمان والدین و فرزندان در حوزه سواد رسانه‌ای

خانواده‌ها چگونه می‌توانند نقش تربیتی خود را در عصر دیجیتال ایفا کنند، در حالی که فرزندان‌شان در معرض حجم عظیمی از اطلاعات قرار دارند؟

برای نهادینه‌سازی سواد رسانه‌ای، آموزش همزمان والدین و فرزندان ضروری است. والدین باید از مدیران مدارس مطالبه کنند تا جلسات علمی و مستمر آموزش سواد رسـانه‌ای برای خانواده‌ها برگزار شود. آموزش این حـوزه باید از سـوی متخصصان تحصیلکـرده و دارای صلاحیت از مراکز معتبر مانند انجمن سواد رسانه‌ای ایران انجام شود، چراکه سواد رسانه‌ای دانشی میان‌رشته‌ای است که به علوم ارتباطات، روان‌شناسی، سیاست، پزشکی و جامعه‌شناسی مرتبط است. سپردن تدریس آن به افراد غیرمتخصص می‌تواند موجب آموزش‌های سطحی و نادرست شود و از تأثیر واقعی آن بکاهد.

وحدت ملی به‌عنوان سنگری در برابر دشمن

راهکار پیشنهادی شما برای تقویت اتحاد اجتماعی در برابر جریان‌های تفرقه‌افکن در فضای مجازی چیست؟

تفاوت فکری، اختلاف عقیده و تفاوت در زاویه نگاه، پدیده‌ای کاملاً طبیعی و حتی تأکیدشده در قرآن کریم است. خداوند می‌فرماید انسـان‌ها را با قبایل، رنگ‌هـا و زبان‌های متفاوت آفریـده‌ام. حتـی زمانی که پیامبـر گله‌ای مطـرح می‌کند، خداوند در پاسـخ تأکید می‌کند مأمور ابلاغ حق هسـتی، نه نتیجه‌بخشی. اگر خداوند می‌خواست همه انسان‌ها را یکسان می‌ساخت. این نشان‌دهنده تجلی اراده و حکمت الهی است؛ نشـانه‌ای که وجود تفاوت سـلیقه و زاویه نـگاه را در جامعه ضروری می‌سازد تا رشد و بالندگی حاصل شود. در مدیریت علمی، بررسی می‌شـود که چه زمانی تفاوت دیدگاه‌ها عامل رشد سازمان و چه زمانی تبدیل به مانع رشد می‌شود. زمانی تفاوت‌ها مؤثرند که همه اعضا در هدفگذاری مشترک باشند، یعنی هدف، رشد جامعه اسلامی و استقلال از بیگانگان باشد و اصول بنیادی در جامعه یکسـان باشند. در چنین شرایطی اختلاف زاویه‌ها به‌جای اختلاف سلایق سیاسی موجب تنوع و ارتقای مسیر فکری می‌شود. وقتی فردی زاویه متفاوتی دارد، می‌تواند نردبان نگاه ما را تکمیل کنـد ولی برای تأثیر مثبت باید این تفاوت‌ها در چارچوب هدف وحدت ملی و اسـلامی مطرح شوند. مردم عزیز ما در دفاع ۱۲روزه نشان دادند حتی با وجود تنوع سیاسی یا نگرش‌های متفاوت درباره موجودیت نظام، وقتی پای حفظ کشـور و تمامیت ارضی در میان باشد، همه کنار هم می‌ایستند. دشمن اما با دامن زدن به اختلافات و تفاوت‌ها، در پی ایجاد روزنه برای نفوذ اسـت همانگونه که ضرب‌المثـل می‌گوید: «موش از سـوراخ وارد می‌شـود» در شـرایط بحرانی، وحدت ملی و اسـتحکام در مقابل دشمن مهم‌ترین ضرورت اسـت. تفاوت سـلایق و رقابت دیدگاه‌ها، وقتی خطر بیرونی وجود ندارد، نه‌تنها قابل تحمل بلکه مفید است، اما وقتی دشمن در پی ضربه به کشور ماست باید در کنار هم باشیم - از شیعه و سـنی تا معتقدان و غیرمعتقدان - همه باید در دفاع از استقلال و یکپارچگی کشور متحد عمل کنیم.

مکث ۳۰ ثانیه‌ای برای باز ارسال هر پیام

و سخن آخر؟

در گام اول، به منبع اصلی (اولین بار) ارسال هر پیام در شبکه اجتماعی فکر کنیم و تغذیه اقتصادی آن را بشناسیم. یافتن رابطه اقتصادی با هر پیام، نفع و ضرر آن را مشخص خواهد کرد. در گام دوم در صورت دریافت پیام و ارسال مجدد برای دیگران از قانون مکث ۳۰ ثانیه‌ای در سواد رسانه‌ای استفاده کنیم. در این زمان فرصت پاسخ به پنج پرسش اصلی سواد رسانه‌ای یعنی چه کسی، با چه هدفی، کدام گروه هدف، چه تکنیک و ابزار و میزان تأثیر نهایی بر جامعه، برای ما فراهم می‌شود.

معصومه نصیری، دبیر کل باشگاه مدیریت رسانه و توسعه سواد رسانه‌ای یونسکو - ایران:

دستکاری و استحاله مفاهیم دینی در دستور کار جنگ رسانه‌ای است

معصومـه نصیری، رئیـس اندیشـکده عصر هوشـمندی، دبیر کل باشـگاه مدیریت رسانه و توسـعه سواد رسـانه‌ای یونسکو - ایـران، مـدرس و پژوهشـگر سـواد رسـانه‌ای اسـت. دکتر نصیری در گفت‌وگویی بـا «جوان» هدف قـرار دادن ارزش‌های مختلف فرهنگـی و اجتماعی را در جنگ رسـانه‌ای بررسـی و مصادیقـی از تحریف ارزش‌هـا در ایـن فضا را مطـرح می‌کند.

وی معتقد است جنگ رسانه‌ای در ساحت فرهنگ، مفهوم و ماهیتی متفاوت از جنگ در ساحت سیاست دارد. در جنگ رسانه‌ای در ساحت فرهنگ با پدیده‌هایی چون زایش ارزش‌های جدید، خلق ارزش‌های نوین و حذف یا تخریب ارزش‌های فرهنگی پیشـین مواجه هستیم. ارزش‌های جدید خلق‌شده به‌عنوان معیار و ملاک در برابر ارزش‌های فرهنگی و دینی جامعـه‌ای مانند جامعـه ایرانی قـرار می‌گیرند و دوگانه‌ای میان این دو ایجاد می‌شـود که یا مخاطـب باید ارزش‌ها و فرهنگ جدید را بپذیرد یا به ارزش‌های دینی و فرهنگی پیشـین پایبند بماند که اکنون با برچسـب‌هایی چون تحجر، عقب‌ماندگی و وفاداری به ارزش‌های کهنه مورد هجمه قرار می‌گیرد تا از اعتبارشان کاسته شود. در جنگ رسانه‌ای در ساحت ارزش‌های فرهنگی و دینی فرایند اعتبارزدایی از ارزش‌های سـنتی، خلـق ارزش‌های جدید و برجسته‌سازی و متعالی جلوه دادن این ارزش‌ها به‌صورت پررنگ رخ می‌دهد. این امر یکی از جنبه‌های کلیدی تغییرات فرهنگی ناشی از جنگ رسانه‌ای است که باید مورد توجه قرار گیرد.

نصیری درباره شناسایی مصادیق اینگونه توضیح می‌دهد: عنصر دین و مفاهیم مرتبط با آن در کانون این جنگ رسـانه‌ای قرار گرفته و با برچسب‌زنی و تحریف مورد هجوم قرار می‌گیرد تا از آن اعتبارزدایی شود و مفهومی جدید، استحاله‌شـده و دست‌کاری‌شده از دین ارائه شـود. برای مثال، عباراتی مانند «دل پاک کافی است» یا «می‌توان بدون حجاب، در دل متدین بود» نمونه‌هایی از ساده‌سازی و تحریف امر دین هستند که در این جنگ رسانه‌ای ترویج می‌شوند.

این مدرس سواد رسانه‌ای ادامه می‌دهد: ساده‌سازی فرهنگ و ارزش‌های پیشـین به‌گونـه‌ای صورت می‌گیرد کـه ایـن ارزش‌هـا به‌عنـوان موانعی دسـت‌وپاگیر برای مخاطب عصر حاضر و هزاره سـوم معرفی شـوند که این روند به عادی‌سازی پدیده‌هایـی مانند ازدواج سـفید، روابط متنوع و خارج از چارچوب‌های عرفی و دینی منجر می‌شود.

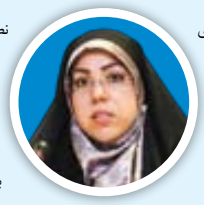

نصیری با تأکید بر اینکه ایـن فرایند در چهار لایه رخ می‌دهد، می‌افزاید: نخسـت، ورود بـه لایه ذهن و شناخت مخاطب و مدیریت تصویر ذهنی او، سپس نفوذ به لایه سلیقه و ذائقه مخاطب و تأثیرگذاری بر احساسات او و در ادامه، عادی‌سازی این پدیده‌ها به‌گونه‌ای که دیگر امری قبیح تلقی نشوند، بلکه در برخی موارد ضروری یا واجب جلوه کنند و در نهایت، تبدیل این عادی‌سازی به عادت اجتماعی که به رفتارهای جدید در مخاطب منجر می‌شود.

به اعتقاد دبیر کل باشـگاه مدیریت رسانه و توسعه سـواد رسانه‌ای یونسکو - ایران، سواد رسانه‌ای عصای جادویی نیست که بتواند یک‌تنه ناکارآمدی ساختارهای فرهنگی را جبران یا در برابر سیل فرهنگ‌های نوظهور و دستکاری‌شده ایستادگی کند. آنچه این سواد به ما می‌آموزد، آگاهی نسبت به آن چیزی است که می‌بینیم، می‌شنویم و به ذهن خود و خانواده‌مان وارد می‌کنیم و این دانش به ما کمک می‌کند بفهمیم الگوی مصرف رسانه‌ای‌مان چگونه ذائقه، سبک زندگی و عادت‌های فکری ما و فرزندان‌مان را شکل می‌دهد.

نصیری ادامه می‌دهد: سـواد رسـانه‌ای ما را وادار می‌کند درباره هر محتوای رسانه‌ای از سـرگرمی تا خبر این پرسش را مطرح کنیم که این محتوا چه جهان‌بینی را می‌سازد و کدام ارزش‌ها را از بین می‌برد؟ والدین نیز باید با همین رویکرد آگاهانه، انتخاب‌های رسانه‌ای خود را به الگوی رفتاری در خانواده تبدیل کنند. برای اثرگذاری لازم است خط‌مشی مشخصی در مصرف رسانه داشته باشـیم و در برابر سیل اطلاعات، صرفاً مصرف‌کننده‌ای منفعل نباشیم.

وی درباره نقش الگوریتم‌های شـبکه‌های اجتماعی در جهت‌دهی به افکار عمومی می‌گوید: الگوریتم‌های شـبکه‌های اجتماعی برای جهت‌دهی و مهندسـی افکار عمومی طراحی شـده‌اند و هدف‌شان یکنواخت‌سازی و جهانی‌سـازی افکار در سراسـر جهان است. این پلتفرم‌ها با نیت خیرخواهانه به ما محتوا ارائه نمی‌دهند و باید از نگاه ساده‌انگارانه نسبت به آنها فاصله بگیریم.

این پژوهشگر سواد رسانه‌ای تأکید می‌کند: استفاده از فضای رسانه‌ای نباید حذف شود، بلکه باید هدفمند و هوشمندانه باشد تا گرفتار دام الگوریتم‌ها نشـویم، همچنین کاربران باید دقیـق بدانند دنبال چه اطلاعاتی هسـتند و اجازه ندهند الگوریتم‌ها بی‌خبر آنها را هدایت و ذائقه‌شان را شکل دهند.

نصیری در رابطه با نقـش ایمان عمل‌گرا در مواجهـه با چالش‌های فضای مجازی می‌گوید: در آموزش سـواد رسانه‌ای، هرچه از واژگان ایدئولوژیـک فاصله بگیریم، مخاطبان بیشـتری جذب می‌شـوند. به‌جای مفاهیم سنگینی مثل «ایمان عمل‌گرا»، بهتر است از اصطلاح دقیق‌تری مانند «تربیت رسانه‌ای» استفاده کنیم؛ تربیتی که فرد را از درون به خویشتنداری، تحلیل و عبور آگاهانه از موقعیت‌های رسانه‌ای سوق می‌دهد. تربیت رسانه‌ای با آموزش مهارت‌های تفکر انتقادی و فلسفیدن آغاز می‌شود. اگر این مهارت‌ها از کودکی تقویت نشوند، در نوجوانی و جوانی نمی‌توان انتظار داشت فرد باهوش و مسئول در فضای رسانه‌ای رفتار کند، بنابراین پیش از آنکه از ایمان و تعهد صحبت کنیم، باید به پرورش اندیشه و قدرت تشخیص نسل جدید بپردازیم. سواد یا تربیت رسانه‌ای در همین نقطه کلیدی به ما هشدار می‌دهد: همیشه سـؤال بپرس، بدون بررسـی باور نکن و مراقب باش آنچه وارد ذهن می‌کنی، چگونه ممکن است به رفتار تو تبدیل شود.

وی درباره مسئولیت خانواده‌ها در تربیت نسلی رسانه آگاه و مقاوم در برابر تأثیرات منفی فضای مجازی بیان می‌کند: خانواده، خط مقدم تربیت رسانه‌ای نسل آینده است. نقش خانواده در شکل‌گیری ذائقه و الگوی مصرف رسانه‌ای فرزندان، اساسی و تعیین‌کننده است. تجربه نشان داده است کودکانی که در خانواده‌هایی با تربیت رسانه‌ای رشد کرده‌اند، در مواجهه با محتواهای رسانه‌ای آگاه‌تر، تحلیلگرتر و مقاوم‌تر عمل می‌کنند.

وی خانواده‌ها را در مواجهه با رسانه به سه دسته تقسیم و خاطرنشان می‌کند: خانواده‌های منفی‌نگر که رسانه را حذف می‌کنند، خانواده‌های رها که بدون شناخت، فرزندان را در برابر رسانه‌ها بی‌دفاع می‌گذارند و در نهایت خانواده‌های واقع‌بین که فرصت و تهدید رسانه را توأمان می‌بینند و نقش تربیتی خود را جدی می‌گیرند. فقط در این دسـته سوم است که می‌توان به تربیت نسلی آگاه، مقاوم و مسئول در فضای رسانه‌ای امید داشـت. خانواده‌ای که درک دقیقی از وضعیت رسانه دارد، می‌تواند فرزندی تربیت کند که اهل تفکر، انتخابگر و مقاوم در برابر جریان‌های رسانه‌ای مسموم باشد.

ی محافظت از خانواده‌ها در برابر رسانه‌زدگی

علیه خانواده!

تی و امریکا علیه کشورمان یک جنگ تمام عیار ترکیبی بود که آن محسوب می‌شد؛ جنگی که جبهه‌های سخت و فیزیکی آن به ی آن همچنان علیه مردم ایران شلیک می‌شود و بی‌تردید این جبهه رسانه‌ای دشمن از دیرباز به نحوی نرم و ریاکارانه در خانواده‌ها نفوذ گی خود را نشان داد. بدون شک، اگر هوشیاری اکثریت قاطع مردم بصیرت همگانی نبود چه بسا ممکن بود با بی‌دفاع کردن مخاطبان ای همه محرز شده است که یک جنگ رسانه‌ای برنامه‌ریزی شده با ان هسته سرمایه اجتماعی کشورمان- شکل گرفته و تنها راه مؤثر ن یکایک اعضای خانواده‌ها به سواد رسانه‌ای است. با توجه به اینکه مت کسانی است که این جنگ نرم را علیه مردم ما به راه انداخته‌اند، فقط یک راه مؤثر می‌ماند و آن توانمندشدن آحاد مردم و به‌ویژه ارهای رسانه‌ای یا همان داده‌های آلوده است و برای این منظور، باید سانه شکل بگیرد.

فرهاد دوانقی، کارشناس رسانه و مستندساز:

رسانه مسئول و خانواده آگاه مکمل هم در عبور از بحران‌ها هستند

در جنگ ۱۲روزه ایران و رژیم صهیونیستی، جهانیان دیدند، چگونه یک ملت می‌تواند با تکیه بر ایمان، انسجام خانوادگی و روح مقاومت، در برابر ماشین جنگی و تبلیغاتی دشمن بایستد. بر همین اساس امروز بیش از هر زمان دیگری نیاز داریم به همان سبک زندگی‌هایی بازگردیم که بر محور خانواده، ایمان و مقاومت شکل گرفته بود. خانه‌هایی که در دل سختی‌ها، پایگاه آرامش و استقامت بود و در کنار آنها، رسانه‌هایی که روایتگر امید و بیداری بودند، نه اضطراب و فرسایش. چراکه در جامعه‌ای که درگیر جنگی از جنس روایت‌ها، هیاهوها و تردیدهاست این رسانه و خانواده است که باید کنار یکدیگر قرار بگیرند تا روح انسجام را در جامعه زنده نگه‌دارند. گفت‌وگویی داشتیم با فرهاد دوانقی، کارشناس رسانه و مستندساز که معتقد است آینده از خانه شروع می‌شود و رسانه می‌تواند این آغاز را با ایمان و امید، تقویت و تثبیت کند. وی می‌گوید: «رسانه وقتی با تعهد و شناخت فرهنگی به میدان بیاید می‌تواند همدلی، ایمان و انسجام را دوباره زنده کند. در این صورت وقتی خانواده‌ای آگاه و رسانه‌ای مسئول کنار هم قرار بگیرند، جامعه حتی در دل بحران، به جای فروپاشی، به بازسازی و پیشرفت می‌رسد. بنابراین آینده از خانه شروع می‌شود و این رسانه است که می‌تواند این آغاز را تقویت کند.» برای آشنایی بیشتر با نقش خانواده و رسانه جهت عبور از بحران‌های فعلی و آینده، گفت‌وگو با این کارشناس را می‌خوانید.

شما در آثار خود با تصویر و روایت به قلب خانواده‌ها راه پیدا می‌کنید. به نظر شما امروز، بحران‌های فکری و رسانه‌ای، مستندها و فیلم‌های داستان محور چطور می‌تواند به خانواده‌ها کمک کند تا هویت خودشان را بازشناسند و انسجام‌شان را حفظ کنند؟

پرسش بسیار دقیقی است. واقعیت این است که در دنیای امروز، خانواده‌ها در معرض حجم عظیمی از اطلاعات، تبلیغات، روایت‌های جعلی و گاه ضدفرهنگی هستند. در این شرایط، مستندها و فیلم‌های داستان‌محور، می‌توانند نقش راهبردی در بازشناسی هویت خانوادگی ایفا کنند چراکه تصویر و روایت، برخلاف صرف تحلیل یا شعار، مستقیماً با احساس و تجربه مخاطب پیوند برقرار می‌کند. وقتی یک خانواده در یک فیلم یا مستند، نسخه‌ای از خودش را ببیند با دغدغه‌ها، آرمان‌ها، بحران‌ها و امیدهایش آگاه‌تر می‌شود و هویت خود را بازمی‌یابد. این آگاهی، گام نخست در حفظ انسجام خانوادگی است. رسانه‌هایی که مسئولیت پذیرانه و با دغدغه فرهنگی عمل می‌کنند، می‌توانند با ارائه الگوهای بومی، روایات الهام بخش و بازتاب واقعیت‌های جامعه، خانواده‌ها را از سردرگمی نجات دهند. در حقیقت، خانواده آگاه و رسانه مسئول، دو نیروی مکمل برای حفظ انسجام، تقویت ایمان و آماده‌سازی جامعه در برابر بحران‌ها و جنگ نرم هستند. رسانه می‌تواند هم تهدید باشد و هم فرصت. اگر با مسئولیت و هوشمندی عمل کند، نه تنها هویت را حفظ می‌کند، بلکه آن را عمق می‌بخشد و بازتولید می‌کند. در این مسیر، مستندسازی متعهد و روایت‌سازی هدفمند، نقش حیاتی دارند.

در دوران دفاع مقدس، خانواده‌ها در دل سخت‌ترین شرایط، تبدیل به پشتوانه‌ای محکم برای جامعه شدند. امروز چطور می‌شود با زبان رسانه، روح همان همدلی و ایمان را دوباره در خانواده‌ها زنده کرد تا در برابر تهدیدات نوپدید مثل جنگ نرم ایستادگی کنند؟

دوران دفاع مقدس، صحنه‌ای بود که در آن خانواده ایرانی، با تمام وجود در برابر تهدید ایستاد. نه فقط با صبر و فداکاری، بلکه با ایمان، همبستگی و فهم عمیق از مسئولیت اجتماعی. مادرانی که پسران‌شان را بدرقه کردند، پدرانی که در سکوت بار مسئولیت را کشیدند و فرزندانی که در غیاب عزیزان‌شان بزرگ شدند، همه بخشی از یک روایت بزرگ‌تر، به نام «روایت مقاوم» بودند. امروز با تهدیدات نوپدید مثل جنگ نرم که ذهن، باور و سبک زندگی مردم را هدف گرفته‌اند، نیاز به بازآفرینی همان روحیه داریم. اما این بار، ابزار ما اسلحه نیست، بلکه رسانه است. رسانه‌ای که اگر با تعهد و شناخت فرهنگی به میدان بیاید، می‌تواند آن همدلی، ایمان و انسجام را دوباره زنده کند. ما باید با زبان تصویر، روایت‌های الهام‌بخش و داستان‌های واقعی از فداکاری، امید و پیوندهای خانوادگی را بازگو کنیم. رسانه‌ای که خانواده را قهرمان روایت‌هایش کند، به آن عزت می‌بخشد و هویتش را تقویت می‌کند. رسانه نباید صرفاً بازتاب دهنده بحران باشد، بلکه باید سازنده ایمان و پیوند باشد. همانطور که خانواده آگاه و رسانه مسئول، دو نیروی مکمل در دوران دفاع مقدس بودند، امروز هم همین پیوند می‌تواند، جامعه را در برابر هجمه‌های نرم مقاوم کند. اگر خانواده بداند در میدان جنگ رسانه‌ای تنها نیست و رسانه بداند باید همراه خانواده باشد، می‌توانیم روح مقاومت را از نو در دل جامعه بیدار کنیم.

به عنوان کسی که با قصه‌پردازی سروکار دارد، چقدر به روایت تجربه‌های واقعی خانواده‌های مقاوم اعتقاد دارید؟ آیا مستندسازی از این خانواده‌ها می‌تواند تبدیل به الگویی ملموس برای دیگران شود تا سبک زندگی مقاوم و امیدوارانه را انتخاب کنند؟

قطعاً. روایت، وقتی از دل زندگی واقعی می‌آید، نه تنها باورپذیرتر است، بلکه اثرگذارتر نیز است. زیرا مخاطب خودش را در آن می‌بیند، می‌فهمد قهرمان داستان، یک شخصیت افسانه‌ای نیست، بلکه یک پدر، یک مادر یا یک نوجوان عادی است که در موقعیتی دشوار، انتخاب‌های بزرگ کرده است. مستندسازی از خانواده‌های مقاوم، به ویژه آنهایی که در دل بحران‌ها ایستادگی کرده‌اند، چه در دوران جنگ تحمیلی و چه در شرایط سخت اجتماعی و فرهنگی امروز می‌تواند الگویی ملموس و الهام‌بخش بسازد. وقتی خانواده‌ای می‌بیند دیگرانی شبیه به خودش، در شرایط سخت‌تر، ایستاده‌اند و امیدشان را از دست نداده‌اند، ناخودآگاه به بازنگری در سبک زندگی‌اش ترغیب می‌شود. ما در روایت‌سازی نباید صرفاً به شعارها بسنده کنیم. باید اجازه دهیم روایت زندگی واقعی، با همه تلخی‌ها و امیدهایش، خودش سخن بگوید. این نوع مستندسازی نه تنها آموزنده است، بلکه به جامعه احساس «امکان‌پذیری» می‌دهد، یعنی زندگی مقاوم، ایمانی و امیدمحور، نه تنها ممکن است، بلکه در اطراف ما هم اتفاق افتاده و می‌افتد. در نهایت، این روایت‌ها هستند که حافظ حافظه جمعی ما هستند و اگر این حافظه زنده بماند، مقاومت هم زنده می‌ماند.

رسانه امروز نقش پررنگی در تغییر یا تثبیت سبک زندگی دارد. شما چه مسئولیتی در قبال این نسل و خانواده‌هایی که شاید دچار سردرگمی شده‌اند قائل هستید؟ از نگاه شما، چه نوع روایت‌هایی بیشترین اثرگذاری را در بازسازی اعتماد و آرامش خانوادگی دارند؟

به عنوان کسی که در عرصه روایت و رسانه فعالیت می‌کند، مسئولیت خود را چیزی فراتر از تولید محتوا می‌دانم. ما امروز نه فقط روایتگر هستیم، بلکه مسیرساز و معنا‌پردازیم. در دنیایی که نسل جدید در میان سیل روایت‌های متضاد و سبک‌های زندگی متنوع گم می‌شود، رسانه مسئول و متعهد باید نقش چراغ راه را ایفا کند. نه با تحمیل، بلکه با الهام‌بخشی. خانواده‌هایی که دچار سردرگمی‌اند، نیاز به روایت‌هایی دارند که واقعی، قابل لمس و امیدبخش باشد. روایت‌هایی که به آنها نشان دهد، می‌شود در دل پیچیدگی‌ها، آرامش ساخت، می‌شود در اوج بحران، با هم ماند، می‌شود متفاوت بود اما اصیل ماند. از نگاه من، سه نوع روایت بیشترین اثرگذاری را در بازسازی اعتماد و آرامش خانوادگی دارند، روایت تجربه‌های زیسته که شامل داستان خانواده‌هایی است که با مشکلات واقعی مثل فقر، بیماری، مهاجرت یا فشارهای فرهنگی مواجه بوده‌اند اما با همدلی، ایمان و عقلانیت، مسیر خود را پیدا کرده‌اند. دیگری روایت الگوهای ساده و صادق است که نه قهرمان‌های دست‌نیافتنی بلکه پدرومادرهایی هستند که با انتخاب‌های روزمره درست، زندگی را حفظ کرده‌اند. این نوع الگوها بیشتر قابل همذات‌پنداری‌اند. روایت‌هایی با پایان باز و دعوت به تفکر برای مخاطبانی است که نیاز است خودشان تصمیم بگیرند، نه فقط مصرف کننده پیام باشند. پس روایت‌هایی که سؤال می‌سازند، گفت‌وگو ایجاد می‌کنند و ارزش تأمل دارند، عمیق‌تر اثر می‌گذارند. ما اگر می‌خواهیم این نسل را در مسیر درستی همراهی کنیم، باید با احترام به مخاطب، صداقت در روایت و امید در مضمون، دست به کار شویم. رسانه اگر مسئول باشد، می‌تواند خانواده‌ها را نه فقط حفظ، بلکه احیا کند.

در شرایطی که جامعه نیازمند به وفاق و امید برای عبور از بحران‌های بزرگ است، چه توصیه‌ای به خانواده‌هایی دارید که می‌خواهند از خانه‌هایشان پایگاهی برای تربیت انسان‌های مقاوم، متعهد و اهل عمل بسازند؟ رسانه چه نقش حمایتی می‌تواند در این مسیر ایفا کند؟

در شرایطی که جامعه با بحران‌های گوناگون از اقتصادی و اجتماعی گرفته تا فرهنگی و رسانه‌ای دست‌وپنجه نرم می‌کند، خانواده‌ها بیش از هر زمان دیگری به نقش خود به‌عنوان پایگاه تربیت انسان‌های مقاوم و متعهد باید آگاه باشند. خانه، اولین مدرسه است. جایی که شخصیت، ایمان، روحیه مسئولیت‌پذیری و امید شکل می‌گیرد. توصیه من به خانواده‌هایی که می‌خواهند از خانه یک «پایگاه فرهنگی» بسازند، این است که از درون خودشان شروع کنند. با محبت واقعی، گفت‌وگوی آگاهانه و الگو بودن در عمل می‌توان نسلی ساخت که نه تنها اهل فکر است، بلکه اهل اقدام و ایستادگی نیز است. نباید از سختی‌ها گریخت، بلکه باید از دل بحران‌ها، قدرت ساخت و این ممکن است، اگر خانواده به انسجام درونی برسد. اما خانواده در این مسیر، به تنهایی نمی‌تواند بار همه چیز را به دوش بکشد. رسانه باید نقش حمایتی و الهام‌بخش ایفا کند. رسانه، می‌تواند روایت‌هایی از خانواده‌های موفق و مقاوم ارائه دهد تا مخاطب احساس کند تنها نیست. برنامه‌هایی طراحی کند که ابزار گفت‌وگو، تربیت و سواد رسانه‌ای را به خانواده‌ها آموزش دهد. الگوهای سبک زندگی ساده، شریف و معنادار را برجسته کند، نه فقط مصرف‌گرایی و شهرت‌طلبی را. وقتی خانواده آگاه و رسانه مسئول در کنار هم قرار بگیرند، جامعه حتی در دل بحران، به جای فروپاشی، به بازسازی و پیشرفت می‌رسد. آینده از خانه شروع می‌شود و رسانه می‌تواند این آغاز را تقویت کند.

امروز نمی‌توان با قالب‌های تکراری و کلیشه‌ای مثل گفت‌وگوهای رسمی با دو صندلی ثابت در استودیو انتظار جذب مخاطب به ویژه نسل جوان را داشت. نسل امروز با روایت‌های زنده، سیال و تعاملی ارتباط برقرار می‌کند، پس رسانه نیز باید پویا، خلاق و نزدیک به زندگی واقعی باشد.

و نکته پایانی...

در پایان باید گفت امروز بیش از هر زمان دیگری، ما به پیوند بین خانواده و رسانه نیاز داریم. پیوندی مبتنی بر آگاهی، مسئولیت و ایمان. خانواده اگر آگاه و منسجم باشد و رسانه اگر متعهد و صادق عمل کند، می‌توان آینده‌ای ساخت که در آن نسل‌ها نه فقط مصرف کننده محتوا، بلکه آفریننده معنا و ارزش باشند. شاید در میان پرسش‌ها مستقیم طرح نشد اما نکته‌ای بسیار کلیدی اینکه امید، مهارت است نه احساس. باید آن را آموخت، تمرین کرد و منتقل نمود. رسانه‌ها نقش بی‌بدیلی در آموزش و ترویج این مهارت دارند. اگر روایت‌های ما حامل امید واقعی و ریشه‌دار باشند، نه فقط خانواده‌ها، بلکه کل جامعه قدرت عبور از هر بحرانی را پیدا خواهد کرد. در کنار محتوای متعهد و الهام‌بخش، فرم روایت هم اهمیت زیادی دارد. امروز نمی‌توان با قالب‌های تکراری و کلیشه‌ای مثل گفت‌وگوهای رسمی با دو صندلی ثابت در استودیو انتظار جذب مخاطب به ویژه نسل جوان را داشت. نسل امروز با روایت‌های زنده، سیال و تعاملی ارتباط برقرار می‌کند. پس رسانه نیز باید پویا، خلاق و نزدیک به زندگی واقعی باشد. پیشنهاد من، قالبی ترکیبی و مستندنماست. مثلاً «روایت در دل زندگی» برنامه‌ای که هر قسمت به خانه یا محیط کاری یک خانواده یا فرد شاخص و مقاوم می‌رود، با آنها در فضای طبیعی گفت‌وگو می‌کند، بخش‌هایی از زندگی واقعی‌شان را نمایش می‌دهد و قصه را با لایه‌ای از روایتگری و تصویرسازی خلاقانه ترکیب می‌کند. این قالب نه تنها به مخاطب حس صداقت و همذات‌پنداری می‌دهد، بلکه روایت را از قاب بسته استودیو به فضای زنده و باورپذیر زندگی واقعی منتقل می‌کند. همان جایی که امید، مقاومت و هویت باید زنده شوند. اعتقاد من این است که رسانه، یک تخصص است نه صرفاً یک تجربه. رسانه امروز با پیچیدگی‌های عمیق فرهنگی، روانشناختی، تکنولوژیک و اجتماعی گره خورده است. برای اثرگذاری واقعی، نمی‌توان تنها به تجربه‌های پراکنده یا آزمون و خطا تکیه کرد، بلکه باید با دانش تخصصی، شناخت مخاطب، تحلیل دقیق رسانه‌ای و مهارت‌های نوین، محتوا تولید کرد. تخصص است که به ما قدرت طراحی، هدایت پیام و پیش‌بینی تأثیر می‌دهد و تنها در این صورت است که می‌توان در برابر جنگ نرم یا بحران‌های فرهنگی، ایستادگی مؤثر داشت. البته، تجربه نیز جایگاه مهمی دارد. تجربه می‌تواند نگاهی انسانی، میدانی و واقع‌گرایانه به ما بدهد. می‌تواند به فهم عمیق‌تر از مخاطب و شرایط کمک کند. اما تجربه، زمانی مفید است که در کنار تخصص قرار گیرد، نه به جای آن. تجربه بدون تخصص ممکن است انگیزه داشته باشد اما راهبرد ندارد. تخصص بدون تجربه ممکن است تحلیل دقیق ارائه دهد اما با واقعیت میدانی ناآشنا بماند. بنابراین راه مؤثر رسانه‌ای از ترکیب دانش تخصصی و تجربه زیسته می‌گذرد. ترکیبی که هم پشتوانه فکری دارد و هم ریشه در واقعیت.

معصومه زارعی، روانشناس:

استفاده بی‌برنامه از فضای مجازی در خانه آسیب‌زاست

در عصر امروز که با هجمه‌های مختلفی از سوی دشمنان روبه‌رو هستیم، تقویت بنیان خانواده و همدلی میان نسل‌ها حیاتی است. خانواده، به عنوان نخستین نهاد اجتماعی، نقش کلیدی در تربیت و حفاظت از فرزندان در برابر آسیب‌های فکری و فرهنگی دارد. همدلی خانوادگی، با ایجاد فضایی صمیمی و مبتنی بر گفت‌وگو، سپری مستحکم در برابر تبلیغات مخرب می‌سازد. بنابراین غفلت از این امر، شکاف نسلی را افزایش داده و به تبع آن جامعه را آسیب‌پذیر می‌کند. معصومه زارعی، روانشناس تأکید دارد، خانواده، بستر شکل‌گیری شخصیت فرزندان است. لذا تقویت ارتباطات و همدلی، شناخت آموزه‌های قرآنی و استفاده صحیح از رسانه می‌تواند سلامت خانواده را تضمین کند و در برابر هجمه‌های مختلف مقاوم سازد. به گفته وی اگر استفاده از فضای مجازی در خانه برنامه‌ریزی شده و با نظارت همراه باشد و بچه‌ها احساس امنیت و اعتماد داشته باشند، بهتر می‌توانند در برابر آسیب‌ها مقاومت کنند. در ادامه متن گفت‌وگو با وی را می‌خوانید.

در شرایطی که خانواده به عنوان کوچک‌ترین نهاد اجتماعی، سنگ‌بنای جامعه به حساب می‌آید، به نظر شما چگونه می‌توان سبک زندگی سالم و همدلانه را در سطح خانواده و در مقیاس ملی به هم پیوند داد؟

سبک زندگی سالم و همدلانه یعنی زندگی با مهربانی، درک متقابل، احترام و همکاری در خانواده و جامعه. خانواده اولین مدرسه زندگی است و بچه‌ها رفتار و شیوه زندگی را از آنجا یاد می‌گیرند. برای ترویج این سبک، اول از همه، مهارت‌های گفت‌وگو و همدلی را در خانواده تقویت کنید. یاد بگیرید چطور آرام و درست حرف بزنید، به حرف هم گوش دهید و مشکلات را با صبر و درک حل کنید. از کلاس‌های مشاوره، مدرسه یا رسانه‌ها برای یادگیری این مهارت‌ها استفاده کنید. دوم، رفتار پدر و مادر الگوست. بچه‌ها با دیدن رفتار والدین‌شان تربیت می‌شوند. اگر والدین با احترام رفتار کنند، کمک کار هم باشند و خوبی‌ها را تقویت کنند، این رفتار در فرزندان نهادینه می‌شود. سوم، خانواده‌ها نباید محدود به خانه باشند. مشارکت در فعالیت‌های محلی، مدرسه، مسجد یا گروه‌های مردمی، به بچه‌ها یاد می‌دهد، برای ساختن جامعه بهتر، باید سهم خود را ادا کنند. خانواده‌هایی که با عشق، احترام، همکاری و امید زندگی می‌کنند، این سبک زندگی را به کل جامعه منتقل می‌کنند.

رسانه‌ها و فضای مجازی امروز، با تمام فرصت‌هایی که ایجاد کرده‌اند، سبک زندگی مصرف‌گرا و برخی هجمه‌های فکری را هم به همراه دارند. شما چه راهکارهایی برای حفظ هویت و استقلال فکری خانواده‌های ایرانی در این فضای پرچالش پیشنهاد می‌کنید؟

در چنین فضایی، آگاهی و همراهی بسیار مهم است. خانواده‌ها باید سواد رسانه‌ای را تقویت کنند، یعنی هر چیزی را سریع نپذیرند و درباره‌اش فکر کنند. گفت‌وگو بین والدین و فرزندان درباره آنچه در فضای مجازی می‌بینند، خیلی کمک کننده است. اگر استفاده از فضای مجازی در خانه برنامه‌ریزی شده و با نظارت همراه باشد و بچه‌ها احساس امنیت و اعتماد داشته باشند، بهتر می‌توانند در برابر آسیب‌ها مقاومت کنند در غیر این صورت آسیب‌زاست. سبک زندگی ساده، ارتباط صمیمی بین اعضای خانواده و تقویت هویت ایرانی_اسلامی با قصه‌ها، آیین‌ها و هنرهای بومی، پایه‌های فکری فرزندان را محکم می‌کند.

دفاع مقدس را الگویی زنده از سبک زندگی ایمانی و مسئولیت‌پذیری می‌دانیم. چه درس‌هایی از آن دوران می‌تواند خانواده‌ها و جامعه ما را در مواجهه با مشکلات و فشارهای جنگ نرم و تحریف ارزش‌ها یاری کند؟

دوران دفاع‌مقدس، مدرسه‌ای بزرگ برای آموختن ارزش‌هایی بود که امروز هم می‌توانند چراغ راه خانواده‌ها باشند. در آن سال‌ها، مردم با وجود همه سختی‌ها، کنار هم ایستادند. پدران و مادران با صبر و ایمان فرزندان‌شان را راهی جبهه می‌کردند، همسایه‌ها هوای هم را داشتند و جامعه یکدل و همراه بود. این همبستگی، ایثار و مسئولیت‌پذیری، همان چیزهایی است که امروز هم می‌توانیم در خانواده‌ها زنده کنیم. اگر اعضای خانواده مثل روزهای دفاع مقدس به هم تکیه کنند، بار مشکلات سبک‌تر می‌شود. اگر والدین و فرزندان در تصمیم‌ها با هم مشورت کنند، اگر در سختی‌ها به جای گلایه، دنبال راه‌حل باشند و روحیه ایثار و همکاری را در خانه تقویت کنند، خانواده‌ها قوی‌تر و مقاوم‌تر خواهند شد. یاد دوران دفاع مقدس یعنی یادآوری اینکه حتی در سخت‌ترین شرایط هم می‌توان امیدوار بود، کنار هم ماند و با توکل، مسیر را ادامه داد. خانواده‌ای که این ارزش‌ها را بشناسد و تمرین کند، در برابر مشکلات امروز هم مقاوم و باانگیزه می‌ماند.

چگونه می‌توان مسئولیت‌پذیری و عزت نفس جمعی را در نسل‌های نو تقویت کرد؟

برای تربیت نسل مسئولیت‌پذیر، خوب است در کارهای خانه و تصمیم‌گیری‌های خانوادگی با آنها مشورت کنیم و کارهای مشخصی به آنها بسپاریم. وقتی احساس کنند بخشی از خانواده هستند و کارهایشان دیده می‌شود، حس مسئولیت‌پذیری‌شان قوی‌تر می‌شود. همچنین یاد بگیریم موفقیت‌های گروهی خانواده را جشن بگیریم، نه فقط موفقیت‌های فردی را. وقتی خانواده با هم تلاش می‌کند و موفق می‌شود، حس خوبی به همه دست می‌دهد و عزت نفس جمعی تقویت می‌شود. والدین باید فضایی امن و پر از محبت در خانه ایجاد کنند تا فرزندان بتوانند آزادانه حرف بزنند و در صورت اشتباه، به جای سرزنش، راهنمایی شوند. این کار هم به رشد خودشان کمک می‌کند و هم باعث می‌شود خانواده‌ای قوی‌تر و همدل‌تر داشته باشیم که در نهایت به نفع کل جامعه است.

ایمان و توکل، ستون‌های اصلی یک سبک زندگی سالم هستند. به نظر شما چگونه می‌شود این آموزه‌های قرآنی را در زندگی روزمره خانواده‌ها و جامعه به شکل عملی پیاده کرد تا ترس، ناامیدی و غفلت از میان برود و آینده‌ای پر امید ساخته شود؟

ایمان و توکل را جوهره آرامش و امیدواری می‌دانم. برای جاری ساختن این مفاهیم در زندگی روزمره، باید آنها را به عمل تبدیل کنیم. در خانواده، فضایی ایجاد کنیم که اعضا بتوانند آزادانه از باورهای‌شان حرف بزنند، تجربه‌های معنوی را به اشتراک بگذارند و با هم عبادت کنند. دعای خانوادگی نه تنها پیوند معنوی را قوی می‌کند، بلکه صمیمیت بین اعضا را نیز افزایش می‌دهد. در مواجهه با سختی‌ها، به جای تسلیم شدن در برابر ترس، به یکدیگر یادآوری کنید، می‌توانیم به نیرویی بالاتر توکل کنیم. این یعنی اعتماد به توانایی‌های خود و دیگران، همفکری برای یافتن راه حل و تلاش برای غلبه بر مشکلات. همچنین، هر روز فرصتی برای شکرگزاری است. قدردانی از نعمت‌ها دیدگاه مثبتی به زندگی می‌دهد و باعث لذت بردن از لحظات می‌شود. در سطح جامعه، فرهنگ ایثار و همدلی را ترویج کنید. کمک به نیازمندان و شرکت در امور خیریه، حس تعلق و همبستگی را تقویت می‌کند. باوجود مشکلات، امیدتان را از دست ندهید. به آینده امیدوار باشید و برای ساختن جامعه‌ای بهتر تلاش کنید. روی نقاط قوت و ظرفیت‌های خود و جامعه تمرکز کنید و برای تحقق آنها بکوشید. با فساد و بی‌اخلاقی مبارزه و به اصلاح جامعه کمک کنید. این یعنی شجاعت برای مقابله با نادرستی‌ها و تلاش برای داشتن جامعه‌ای سالم‌تر و اخلاقی‌تر. با عمل به این آموزه‌ها، ترس و ناامیدی را از بین می‌بریم و آینده‌ای روشن‌تر برای خود و جامعه‌مان می‌سازیم. ایمان و توکل، نه فقط یک اعتقاد قلبی، بلکه راهنمایی عملی برای زندگی بهتر و پربارتر هستند.

هادیانه
هر چیزی را گوش نده!

■ امام زین‌العابدین(ع) فرمود: برای تو روا نیست که به هر چیزی گوش فرادهی که خداوند فرمود: «همانا گوش و چشم و دل همه در پیشگاه پروردگار مسئولند.»

کاشانه
مدیرمسئول: **محمد جواد اخوان**
سردبیر: **غلامرضا صادقیان**
دبیر ویژه‌نامه: **حسین گل‌محمدی**
همکاران تحریریه: **نیره ساری، مرضیه بامیری نیره محمودی، محبوبه قربانی**
چاپ: **همشهری**

گفت‌وگو

حجت‌الاسلام ایمان ضرابی، پژوهشگر و مدرس حوزه و دانشگاه:

باور و رفتار مردم در هجمه دشمن مصداق عینی سوره فتح است

نیره ساری

سوره فتح، روایتی کوتاه از یکی از بزنگاه‌های مهم تاریخ اسلام است؛ جایی که سپاه مسلمانان در میانه فشار و بیم، نه تنها وعده شکست نخورد، بلکه به فتحی بزرگ بشارت داده شد. در نگاه اول، شرایط بیرونی پر از تهدید و اضطراب بود، اما در دل همین فضای سنگین، خداوند از «آرامش» گفت؛ آرامشی که از جنس خوابیدن موقت دردها یا غفلت از خطرها نیست، بلکه نیرویی درونی است که انسان را سرپا نگه می‌دارد و حتی قوی‌تر می‌کند. امروز وقتی جامعه‌ای زیر فشار اقتصادی، تحریم یا تهدید نظامی است، دوباره همین پرسش قدیمی زنده می‌شود: امید از کجا می‌آید؟ ایمان چه نقشی دارد؟ سوره فتح به‌روشنی نشان می‌دهد آرامش واقعی، وابسته به محاسبات مادی نیست بلکه پیوندی است بین باور درونی انسان و وعده‌های خدایی که عمل به آن را تضمین کرده است. در دل همین سوره، مفاهیمی چون بیعت، وفاداری، صبر و نصرت، به‌صورت واقعی معنا پیدا می‌کنند. مردم در کنار پیامبرشان پیمان بستند، ایستادند، پیمان شکستند یا وفا کردند و سرنوشت هر گروه روشن شد. همین منطق ساده و عینی هنوز هم در همه بحران‌های جمعی جاری است: اگر وفادار باشی، اگر صبر کنی، اگر پیمان نشکنی، آرامش و پیروزی سهم توست. گفت‌وگوی «جوان» با حجت‌الاسلام ایمان ضرابی، پژوهشگر و مدرس حوزه و دانشگاه نگاهی به سوره فتح و جنگ ۱۲روزه دارد.

■■■

امین جلالی/ ایرنا

در دل شرایط دشوار جنگ، سوره فتح چگونه «سکینه» و آرامش را به مؤمنان وعده می‌دهد؟ در فضای ترس، اضطراب یا ناامیدی عمومی، مؤمن چگونه با سکینه الهی تقویت می‌شود؟ (اشاره به آیه ۴: هُوَ الَّذِی أَنزَلَ السَّکِینَةَ فِی قُلُوبِ الْمُؤْمِنِینَ...). در این فراز از آیه اشاره شده که: سکینه و آرامش از جانب خدا نازل می‌شود. این آرامش یک آرامش ویژه‌ای است که قدرت، توانایی و انگیزه ایجاد می‌کند، زیرا وابسته به ایمان و باور عمیق درونی است بنابراین آرامش رخوت‌آور نیست که انسان گاهی در نگاه مادی پیدا می‌کند که آن آرامش حیوانی است. این آرامش آرامش انسانی است و انسان با آن قدرتمندتر، باانگیزه‌تر، حالت سرور و نشاط پیدا می‌کند. رابطه‌اش قوی‌تر می‌شود، در جریانات اجتماعی تأثیرگذارتر می‌شود. در جریان طالوت هم برای اینکه لشکریان طالوت انگیزه‌شان قوی‌تر بشود برای جنگ با جالوت، خدای سبحان آن تابوت و صندوقی را که مخصوص بود به آن ودایعی که موسی(ع) در آن قرار داده بود نازل کرد و در آن آرامش برای لشکریان طالوت ایجاد می‌شد که در مقابله با جالوت اینها قدرتمندتر بمانند. پس سکینه یک آرامشی است که قدرت ایجاد می‌کند، انگیزه می‌دهد و خوف را از انسان زائل می‌کند.

■■■

در این سوره، خداوند وعده‌هایی بزرگ به مؤمنان داده است: مغفرت، نصرت، پاداش عظیم و پیروزی‌های پیاپی. در دل این وعده‌ها، چه امیدی نهفته است برای مردمی که زیر فشار، تحریم یا جنگ هستند؟

آنچه باعث ایجاد این روحیه در سایه‌سار وعده‌های الهی می‌شود درک حقیقت انسانی است. قرآن برخلاف آیین‌های تحریف شده و مکاتب مادی، زندگی انسان در دنیا را گذرگاه می‌داند نه قرارگاه و اساساً قرارگاه را سرای دیگر برمی‌شمارد، از این رو می‌فرماید: «ان الاخره هی دار القرار»، این ایدئولوژی در نهاد انسان ایجاد امید می‌کند؛ امیدی که او را از بیهوده‌انگاری بیرون می‌آورد و به مرگ از نگاه او هویت می‌بخشد که مرگ نیستی نیست و باارزش‌ترین مرگ‌ها، مرگ در راه خدا و دین خداست.

در آیه ۱۸، خداوند از بیعت رضوان یاد می‌کند و رضایت خود را از مؤمنان اعلام می‌دارد. این رضایت الهی چه معنا و اثری دارد؟

اگر چه خداوند سبحان در آیه ۱۸ سوره فتح از بیعت‌کنندگان در بیعت رضوان اعلام رضایت می‌کند، اما بر اساس آیه ۱۰ همان سوره، عهد بستن با رسول خدا(ص) تا زمانی ارزش دارد که فرد بیعت‌کننده، به پیمان خود وفادار بماند و پیمان‌شکنی نکند. در آیه شریفه می‌خوانیم: «ان الذینَ یبایعُونَک انما یبایعونَ اللهَ یدُ اللهِ فَوقَ ایدیهِم فَمَن نَکثَ فَانما ینکثُ عَلی نَفسِهِ وَمَن اوفی بِما عاهَدَ عَلَیهُ اللهَ فَسَیؤتیهِ اجرًا عَظیما»: (کسانی که با تو بیعت می‌کنند [در حقیقت] تنها با خدا بیعت می‌نمایند و دست خدا بالای دست آنهاست، پس هر کس پیمان‌شکنی کند، تنها به زیان خود پیمان شکسته است و آن کس که نسبت به عهدی که با خدا بسته وفا کند، به زودی پاداش عظیمی به او خواهد داد)، بنابراین رضایت الهی مذکور در آیه ۱۸، شامل حال پیمان‌شکنان و آنان که در عمل، به پیمان خود وفا نکردند، نخواهد شد، بلکه معنی این رضایت خشنودی از مؤمنان راستینی است که از پیامبر(ص) اطاعت می‌کنند و بر سر عهد خود با خدا و رسولش بوده و استقامت ورزیدند.

چگونه خدا در لحظات حساس تاریخی، وفاداری مردم را می‌بیند و پاسخ می‌دهد؟

خداوند سبحان به تمام احوال بندگانش نظر دارد و تمام افعال بندگانش را می‌بیند، همانگونه که خود می‌فرماید: «ان الله بصیر بالعباد». وفاداری مردم در تحمل شرایط سخت جنگ و از دست دادن عزیزان‌شان برگرفته از صبر مقدس است؛ صبری که می‌دانند باعث رشد و بالندگی دین خدا و پرورش انسان‌های تعالی یافته می‌شود. آنچه باعث نگاه خدا به جامعه و وفاداری مردم در لحظات حساس تاریخی می‌شود همین صبر مقدس است که در ادبیات واشعار ما هم به آن به زیبایی پرداخته شده که: صبر و ظفر هر دو دوستان قدیمند/ براثر صبر نوبت ظفر آید

همه با خواندن سوره فتح درمی‌یابند که هر کس در جهاد علیه باطل به اندازه سرسوزنی حمیت از خود نشان دهد، خداوند او را مشمول: «منهم مغفره و اجرا عظیما» خواهد کرد، همین باور باعث می‌شود عموم جامعه ما زیر فشارها و جنگ‌های تحمیلی با امیدی راستین به راه و روش خود ادامه دهند

چه شباهتی بین آن روزگار و این روزهای جنگ و فشار هست؟

بین ماجرای منتهی به بیعت رضوان وفشارهای امروز ما شباهت‌های بسیار زیادی وجود دارد مانند تحریم‌ها که بسیار شکننده هستند و در آن زمان پیامبر(ص) و اصحاب‌شان تحریم و تهدید شدند که ما نیز در این روزها شاهد این ابزارها برای مرعوب کردن اهل ایمان بوده و هستیم و بین استقامت پیامبر گرامی اسلام(ص) و یاران ایشان و اهل ایمان در این روزها همخوانی بسیار معناداری وجود دارد. همانگونه که رسول خدا(ص) در این باره فرمودند: به خدا سوگند من در راه این دینی که خدا مرا به آن مبعوث فرموده آنقدر می‌جنگم تا خدا آن را پیروز گرداند یا جان خود را بر سر این کار گذارده و کشته شوم، در این شرایط عموم مردم مسلمان کشورمان هم چنین استقامتی را با تأسی از پیامبر(ص) و یاران ایشان سرلوحه خود قرار داده‌اند. در آیه ۲۹، مؤمنان به عنوان «اشداء علی الکفار، رحماء بینهم» توصیف شده‌اند. این آیه بیانگر یک روش پسندیده در سیره پیامبر(ص) است؛ روشی که در آن مؤمنان باید در عین قاطعیت در برابر دشمنان، با موحدان و هم‌کیشان خود مهربان و همدل باشند. این همدلی در بین ایرانیان سابقه‌ای کهن در صفحات تاریخ دارد و حتی در عصر فعلی نیز ما شاهد آن در تمام چالش‌های اجتماعی بوده‌ایم. زمانی که مدعیان حقوق بشر در چالش‌هایی مثل همه‌گیری ویروس کرونا یا جنگ ۱۲روزه در سرزمین‌های اشغالی برسر دستمال کاغذی یا مواد غذایی به یکدیگر چنگ و دندان نشان می‌دادند، در اینجا مردم در خانه خود را برای هموطن خود گشوده‌اند تا لقمه نانی را در کنار هم بخورند تا زیر یوغ دشمن نروند.

در مواجهه با دشمن چگونه باید بود و در مقابل، آیا در درون جامعه خودمان، رحم و محبت را جایگزین قضاوت و طرد کرده‌ایم؟ چگونه می‌توانیم در عین قاطعیت در اصول، با هموطنان و همفکران، مهربان‌تر باشیم؟

تاریخ ایران نشان داده است ما در همیشه تاریخ با همفکران‌مان مهربان بوده‌ایم، این فرهنگ به جا مانده از اسطوره‌های این مرز و بوم است، البته شهروندان باید در شرایط جنگی با عاملان امنیت مردم همکاری کنند تا نفوذیان از این اوضاع نابسامان آب به آسیاب دشمن نریزند ولی نباید بیهوده هر کسی را به انگشت اتهام توبیخ کرد که این با آیه «اشداء علی الکفار، رحماء بینهم» در تضاد است و فقط باید با مخلان امنیت و آرامش که در شکل عموم مردم ظاهر می‌شوند برخورد جدی و عبرت‌آموز کرد. چنانکه فردوسی بزرگ می‌گوید: سر ناسزایان برافراشتن/ و ز ایشان امید بهی داشتن/ سر رشته خویش گم کردن است/ به جیب اندرون مار پروردن است.

همان مزدورانی که با رسانه‌های دشمن درد این مردم ستمدیده را وارانه جلوه می‌دهند که: چو پیروز شد دزد تیره روان/ چه غم دارد از گریه کاروان

در آیات متعدد، خداوند «ایمان، عمل صالح و اخلاق جمعی» را سبب نصرت می‌داند. ما وقتی به ماجرای غزوه احد می‌نگریم، مشاهده می‌کنیم که قرآن می‌فرماید: «الذینَ اسْتَجابُوا لِلّهِ وَالرسُولِ مِنْ بَعْدِ ما أصابَهُمُ الْقَرْحُ»، کسانی که بعد از آن صدمه سنگین وقتی حضرت دوباره دعوت کردند، اجابت کردند، البته این اجابت، اجابت سختی بود. در بین اینها هم، همه کامیاب نیستند چون باز قرآن می‌فرماید: «لِلذینَ أَحْسَنُوا مِنْهُمْ وَ اتقَوْا أَجْرٌ عَظیم»، آنهایی که خوب نقشه را انجام دادند و پا پس نکشیدند و درست در صحنه وارد شدند و تقوای الهی را پیشه کردند، به اجر عظیم می‌رسند. بعد قرآن می‌فرماید، این دسته چه کسانی هستند: «الذینَ قالَ لَهُمُ الناسُ إِن الناسَ قَدْ جَمَعُوا لَکُمْ فَاخْشَوْهُمْ»: (مردم به آنها گفتند الان به شما ضربه زدند، کم بود؟! همان‌ها که به شما ضربه زدند، قوای‌شان را جمع کردند و تازه نفس برمی‌گردند، پس بترسید!)، اما آنها از اینکه دشمن مستحکم‌تر ایستاده، مؤمن‌تر شدند: «فَزادَهُمْ إیماناً». این ایمان و عمل صالح اخلاق دسته‌جمعی باعث شد نصرت الهی روزی رزمندگان اسلام شد و در این غزوه پیروز شدند با اینکه در این جنگ ضربات بدی را سپاه اسلام متحمل شد اما با این افزایش ایمان ورق برگشت و مسلمین در نهایت پیروز میدان شدند.

در دفاع مقدس ۱۲روزه، چقدر به تأثیر رفتارهای فردی بر موفقیت‌های جمعی توجه داشتیم و نتیجه آن چه شد؟

اساساً انسان‌ها موجودات اجتماعی و به تعبیر فلاسفه «مدنیه بالطبع» هستند و برای برآوردن نیازهای خود و رسیدن به کمال، ناچار به زندگی در جامعه هستند، از این رو وقتی در کنار هم قرار می‌گیرند، می‌توانند کارهای به قول معروف نشد را به ظهور برسانند، همانگونه که مولای متقیان علی(ع) فرمودند: «ید الله مع الجماعه»، ما نیز در این ۱۲روز شاهد انسجام و همدلی ملی بودیم که اگر این همدلی وجود نداشت، نه تنها موفقیتی عائد مردم ایران نمی‌شد بلکه عنایت الهی نیز شامل حال مردم این کشور نمی‌شد.

در آیات پایانی، خداوند وعده فتح‌های آینده، پیروزی و پاداش بزرگ به مؤمنان می‌دهد. این وعده‌ها به چه کسانی داده شده؟ فقط مجاهدان میدان جنگ یا مجاهدان راه اخلاق و حقیقت نیز؟ ما در زندگی روزمره، چگونه «جهاد با نفس»، «جهاد با فساد» و «جهاد با ناامیدی» را تجربه می‌کنیم؟

وعده فتح و ظفر اجر مؤمنانی است که در راه خدا روی ایمان خود ایستادگی کردند و کارهای نیک را از یاد نبردند. با توجه به این آیه باید گفت قواعد نصرت خدا این قواعدی که ما خیال می‌کنیم، نیست و به عِده و عُده نیست، البته به یک معنا عِده و عُده می‌خواهد، یعنی ما باید عِده و عُده تهیه کنیم، ولی نصرت در شرایط خودش و با قواعد خودش، از طرف خدای متعال می‌آید، این نصرت بدون تردید شامل جهاد گرانی است که در مسیر ایمان‌شان از هیچ تلاشی فروگذار نمی‌کنند و هر زمان به شکلی خود را نمایان می‌کند و وقتی ما بدانیم که پاداش الهی در پرتو خودسازی برای اهل ایمان محقق می‌شود، هر روز و هر لحظه ما خود را جهادگر می‌بینیم و در سنگر جهاد با نفس و فساد و ناامیدی اهمال نمی‌کنیم.

چرا خواندن سوره فتح توصیه شده است؟ با زبان ساده، بگویید سوره فتح چه پیام امیدبخشی دارد برای مادری که نگران فرزندش در جنگ است یا جوانی که در میدان مقاومت است و حتی مردم عادی که در حال زندگی روزمره خود هستند؟

سوره مبارکه فتح محتوای بسیار عمیقی در خود جا داده است و چون عمدتاً به پیروزی نهایی مسلمانان و پاداش جهاد و فراگیر شدن دین خدا در عرصه جهان سخن به میان می‌آورد، برای کسانی که باور قلبی به این کتاب آسمانی دارند، بسیار نویدبخش است. علت توصیه به خواندن این سوره در این ایام هم همین محتوای باورآفرین است، مردم عادی و جوان مجاهد در میدان نبرد و مادر داغدیده یا مادر نگران که فرزندش در بحبوحه جنگ است، همه و همه با خواندن سوره فتح درمی‌یابند که هر کس در جهاد علیه باطل به اندازه سر سوزنی حمیت از خود نشان دهد، خداوند او را مشمول: «منهم مغفره و اجرا عظیما» خواهد کرد، همین باور باعث می‌شود عموم جامعه مادر و جنگ‌های تحمیلی با امیدی راستین به راه و روش خود ادامه دهند. هزار دشمنم ار می‌کنند قصد هلاک/ گرم تو دوستی از دشمنان ندارم باک.

نگاه

درس‌های رسانه‌ای که از جنگ ۱۲روزه آموختیم

مرضیه بامیری

روزهای پایانی خرداد بود که نیمه‌های شب با صدای حمله و انفجار از خواب پریدیم. همه چیز شبیه یک کابوس بود. مثل یک خواب ترسناک که وقتی از آن بیدار می‌شویم با چند نفس عمیق و چند جرعه آب به حالت عادی برمی‌گردیم، ولی این یک کابوس واقعی بود که خیلی از هموطنان عزیزمان تجربه کردند. عده‌ای عزیز از دست دادند، عده‌ای وحشت‌زده شدند، عده‌ای طبق غریزه فرار از خطر، بدون اینکه بدانند چه اتفاقی افتاده، خانه را ترک کردند و تازه متوجه شدند چه شده است. بیدارها به خواب‌ها پیام دادند و تمام ایران حتی نقطه‌ای که امن‌وامان بود، فقط چند دقیقه بعد از انفجارها متوجه حمله رژیم منحوس اسرائیل به ایران شدند. اینجا بود که رسانه‌های داخلی از شوک بزرگی درآمدند و بی‌وقفه مشغول اطلاع‌رسانی شدند.

بی‌تردید رسانه دشمن سال‌هاست برای جنگ‌های روانی آماده است و هزینه می‌کند، ولی ما آن شب در بی‌خبری غافلگیر شدیم و تعداد زیادی از عزیزان‌مان را از دست دادیم. بعد از آن خانواده‌ها حتی کوچک‌ترها که نمی‌دانستند سیاست چیست، بارها اسم اسرائیل و امریکا به گوش‌شان می‌خورد و می‌دانستند موضوع درباره جنگ است. دیگر همه در هر محفل و مکانی که بودند حرف اول و آخرشان جنگ بود. احوالپرسی‌ها و حتی شوخی حال‌وهوای جنگی داشتند. خانواده‌ها همدل‌تر شدند و درست مثل زمان دفاع مقدس هشت‌ساله، با قلبی به بزرگی اقیانوس یکدیگر را در آغوش می‌گرفتند. خیلی از وقایع تاریخ برای مردم تکرار شد. خیلی‌ها پیش‌ازاین تجربه روزهای موشکباران و ترس و دلهره جنگ را داشتند، ولی این بار خیلی فرق می‌کرد. این بار درست است که موشک‌ها و ریزپرنده‌ها روی زمین اصابت می‌کرد، ولی جنگ واقعی در فضای مجازی و شبکه‌های اجتماعی بود. اخبار به‌صورت لحظه‌ای رصد می‌شد و دهها کانال خبری، اتفاقات و تحرکات سیاسی را پوشش می‌داد. دیگر کمتر کسی بود که اخبار روزانه را نشنیده باشد یا قاب تلویزیون را به روی شبکه‌های خبری ببندد و بی‌تفاوت باشد. چهل‌وچند سال قبل جنگ توی خاکریزها بود، ولی حالا یک ایران وسط معرکه بود. هر کسی که یک گوشی دستش بود در میدان جنگ بود. هر کسی یک سرباز بود در این جنگ نابرابر. همدلی مجازی مردم مثل همیشه غافلگیرمان کرد و هنرهایی خلق کردند بامحبت و تدبیرهای درست‌شان که نشان داد مردم سیاست را خوب می‌شناسند. این وسط بودند عده‌ای که می‌خواستند آب را گل‌آلود کنند یا از احساسات جریحه‌دارشده و داغ مردم سوء استفاده کنند. می‌خواستند جنگ دشمن را با کینه‌ورزی خودشان مخلوط و کاری کنند که تا الان جرئتش را نداشتند. رسانه دشمن بی‌رحم بود. بی‌وقفه پالس‌های جدی برای اعتراض و کم‌کردن تاب‌آوری مردم ایران می‌داد ولی مردم هوشیار بودند. اخبار غلط، اخبار تقطیع‌شده یا قلابی به خورد مخاطب می‌دادند، تا جایی که خیلی از مخاطبان شبکه‌های ماهواره‌ای در همین جنگ ۱۲روزه اعتراف کردند که گول‌خورده‌اند و هرچه آنها به‌عنوان دلسوزی و تلاش برای بهبود سرنوشت به خوردشان داده بودند، یک‌مشت دروغ بود. حالا جنگ تمام شده، ولی بعضی چیزها مثل قبل نمی‌شود. اینکه مردم دانستند سواد رسانه چقدر ضروری است و دشمن چقدر راحت در این زمین، بازی می‌کند و قربانی می‌گیرد. دانستند نباید هر خبری را بازنشر کنند، نباید به اخبار جعلی و شایعات توجه کنند و باید دنبال رصد اخبار از کانال‌های معتبر باشند. یاد گرفتند چطور در مقابل تکنیک‌های عملیات روانی دشمن مقاومت کنند. بسیاری از خانواده‌ها برای دوری از اضطراب و ایجاد احساسات منفی در فرزندان، مدت‌زمان استفاده از گوشی همراه و فضای مجازی را محدود کردند و زمان قرارگیری در معرض اخبار منفی و دلهره‌آور را کاهش دادند. مدام با اعضای خانواده در هر وضعیتی بودند تماس داشتند و به طور مستمر از حال یکدیگر باخبر می‌شدند. خانواده‌ها سعی کردند در جمع بچه‌ها و قشر آسیب‌پذیر مثل زنان باردار یا سالمند کمتر از جنگ و اتفاقات تلخ بگویند. در این ۱۲روز دهه نودی‌هایی که همیشه از بعضی کارهای‌شان می‌نالیدیم، حسابی خوش درخشیدند و باسواد رسانه‌ای بالا پرچم مقاومت را در اوج نگه داشتند. والدین و فرزندان یاد گرفتند که نباید هر عکس و اطلاعاتی را با دیگران به اشتراک بگذارند. شاید تماشای عملکرد یک پدافند یا برخورد موشک به بعضی نقاط یک تجربه منحصربه‌فرد باشد ولی فهمیدند نباید آن را به اشتراک بگذارند. بچه‌ها در این ۱۲روز یاد گرفتند که همه را به چشم دشمن در فضای مجازی ببینند و بااحتیاط عمل کنند، مگر اینکه عکس آن ثابت شود. یاد گرفتند در برابر خطرات و تهدیدهای سایبری هوشیار باشند. به کمپین‌های تبلیغاتی دشمن نپیوندند و حداقل آگاهی را برای شناخت اخبار درست و غلط بیاموزند و در مصرف رسانه‌ها دقت و مدیریت صحیحی اعمال کنند.

گزارش

عرضه ۱۷۰ نوع خدمت بهزیستی در اردبیل

اردبیل

در حال حاضر بهزیستی استان اردبیل ۱۷۰ نوع فعالیت و خدمت به جامعه هدف خود ارائه می‌دهد.

مدیر کل بهزیستی اردبیل با بیان اینکه ۲۵ تا ۳۱ تیر به‌عنوان هفته بهزیستی با شعار «با هم برای بهزیستی، مشارکت امروز؛ توانمندسازی فردا» در کشور تعیین شده است، گفت: امسال به مناسبت هفته بهزیستی ۱۵۰ برنامه در بخش‌های مختلف در سراسر استان اردبیل اجرا می‌شود. طاهره رزاق‌پور افزود: تجلیل از خیران، افتتاح نمایشگاه اقدامات مؤثر جنگ ۱۲ روزه، برگزاری مسابقه «من بهزیست یارم»، غبارروبی مزار شهدای گمنام، افتتاح نمایشگاه توانمندسازی جامع هدف، نشست محله محور با محلات شش گانه، تحویل ۳۹ واحد مسکن مددجویی، افتتاح خانه حمایتی معلولان جسمی - حرکتی، افتتاح ۲۷۸ طرح خوداشتغالی، افتتاح مرکز مشاوره روانشناختی و مؤسسه خیریه و شروع به کار جمعیت همیاران سلامت روان اجتماعی و مؤسسه پیشگیری اولیه از اعتیاد از جمله برنامه‌های مهم در نظر گرفته شده برای هفته بهزیستی در استان است. این مسئول با بیان اینکه پیشگیری از آسیب‌های اجتماعی و ارتقای ظرفیت‌های توانبخشی و توانمندسازی جامعه هدف از راهبردهای اداره کل بهزیستی استان اردبیل است، افزود: بازگشت افراد دارای معلولیت به دامان خانواده مورد توجه ماست و خانواده محوری و محله محوری، تقویت سرمایه اجتماعی و خیران و شبکه داوطلبان از رویکردهای بهزیستی استان اردبیل است.

رزاق‌پور با تشریح عملکرد یک سال اخیر این اداره کل گفت: اشتغالزایی با هزار و ۹۰۰ میلیارد ریال تسهیلات برای هزار و ۲۹۷ نفر، واگذاری ۲۸۱ واحد مسکن مددجویان و در حال احداث بودن هزار و ۳۱۶ واحد دیگر، پرداخت ۲۵۰ میلیارد ریال برای ۱۹۶ متقاضی، پرداخت ۵۰ میلیارد ریال هزینه تحصیلی برای ۲ هزار و ۶۸۵ دانش‌آموز و دانشجو از جمله اقدامات بهزیستی در یک سال اخیر بوده است. وی با بیان اینکه بهزیستی ۱۷۰ نوع مأموریت دارد، تصریح کرد: در استان اردبیل ۲۱ هزار نفر دارای پرونده تحت پوشش بهزیستی قرار دارند که ۲ هزار و ۶۷۲ نفر از این جامعه علاوه بر مستمری تعیین شده، حق ویژه پرستاری دریافت می‌کنند. به گفته این مسئول در حال حاضر، بهزیستی استان ۶۷ مرکز نگهداری روزانه و شبانه‌روزی دارد که ۳ هزار نفر از این مراکز خدمت می‌گیرند. رزاق‌پور حوزه پیشگیری از معلولیت را از جمله برنامه‌های مهم سازمان عنوان کرد و یادآور شد: در این حوزه غربالگری بینایی کودکان، غربالگری شنوایی نوزادان و کودکان، آگاه‌سازی پیشگیری از معلولیت، ارائه مشاوره‌های ژنتیک با هدف جلوگیری از بروز معلولیت به جامعه ارائه می‌شود. وی ادامه داد: تاکنون ۳۳۴ کودک کار و خیابانی در استان ساماندهی شده و ۷ هزار مورد نیز حمایت از زنان خانوار انجام شده است. مدیر کل بهزیستی اردبیل یادآور شد: مشاوره تلفنی هزار و ۴۸۰ بهزیستی بخشی دیگر از خدمات قابل ارائه بهزیستی به جامعه هدف و شهروندان است.

اجرای طرح «الو کتاب» در آذربایجان شرقی

آذربایجان شرقی

در جهت رونق فرهنگ کتابخوانی، طرح «الو کتاب» به زودی در آذربایجان شرقی اجرا می‌شود.

مدیر کل کتابخانه‌های عمومی آذربایجان شرقی گفت: با توجه به استقبال گسترده مردم از طرح «الو کتاب» و تجربه موفق اجرای آن در شهرستان تبریز به زودی این طرح را به صورت گسترده‌تر در سطح استان به مرحله اجرا درمی‌آوریم. اسد بابایی افزود: با توجه به شیوع بیماری همه گیر کرونا در سال‌های گذشته، این طرح برای تسهیل دسترسی به کتاب با توجه به محدودیت‌های ناشی از این بیماری طراحی شده بود و امکان امانت غیرحضوری کتاب را فراهم می‌کرد تا علاقه‌مندان بدون نیاز به مراجعه فیزیکی به کتاب‌های مورد نظر خود دسترسی داشته باشند. وی با اشاره به رشد بالای ۷۰ درصدی امانت کتاب در یک سال گذشته تصریح کرد: بخشی از این رشد مرهون اجرای طرح «الو کتاب» در کنار طرح‌های ابتکاری دیگر از جمله طرح‌های «کودک کتابخوان»، «نوجوان کتاب خوان و کتابیاران»، «جهاندیدگان» و «خانواده کتابخوان» است. رئیس اداره کتابخانه‌های عمومی شهرستان شبستر نیز از آغاز اجرای این طرح از ابتدای مردادماه سال جاری خبر داد و افزود: این طرح با هدف ارائه خدمات نوین کتابخانه‌ای و سهولت دسترسی شهروندان به‌ویژه ساکنان مناطق دورافتاده یا فاقد کتابخانه طراحی شده است. هادی محسنی افزود: علاقه‌مندان می‌توانند از طریق تماس تلفنی با شماره ۴۲۴۲۷۵۷۴ - ۰۴۱ یا مراجعه به سامانه مدیریت کتابخانه‌های عمومی (سامان) به نشانی www.samanpl.ir، کتاب‌های مورد نظر خود را جهت امانت سفارش دهند و در کوتاه‌ترین زمان ممکن، در منزل یا محل کار تحویل بگیرند.

آغاز مرمت ۶۰ پروژه تاریخی در همدان

همدان

در راستای حفاظت از آثار تاریخی ۶۰ پروژه در همدان مرمت می‌شود.

معاون میراث‌فرهنگی اداره کل میراث‌فرهنگی، گردشگری و صنایع‌دستی همدان با اشاره به اجرای ۶۰ پروژه مرمتی در سطح استان با اعتبار ۴۸۰ میلیارد ریال گفت: این پروژه‌ها شامل مرمت و ساماندهی بناهای تاریخی، کاروانسراها، مساجد، امامزاده‌ها، حمام‌ها و پل‌ها در سطح استان است. حمیدرضا حیدری ادامه داد: یخدان میرفتاح، کاروانسرای جلدی، مسجد جامع همدان، آب انبار صفوی اسدآباد، خانه حیدری صالح‌آباد، خانه ضرابی و بازار کبودرآهنگ از جمله طرح‌های شاخص مرمتی بناهای تاریخی همدان هستند. وی افزود: خانه لطفعلیان و مصدقی ملایر، حمام حاج‌آقا تراب نهاوند، کاروانسرای سعادت، حمام درگزین، خانه اقتداری تویسرکان، امامزاده بدیع‌الزمان نهاوند، خانه مسعودی و آرامگاه‌های بوعلی و باباطاهر از دیگر پروژه‌های شاخص مرمت در سال جاری هستند. این مسئول تصریح کرد: تعدادی از پروژه‌ها به صورت پروژه‌های مشارکتی و با نظارت اداره کل میراث‌فرهنگی مرمت می‌شوند که از جمله آنها می‌توان به خانه احمدی، خانه نوری‌مقدم، خانه صابریون، مدرسه صالحان و عمارت سوخته اشاره کرد. حیدری ادامه داد: اداره کل میراث فرهنگی استان همدان از سال قبل تاکنون بیش از ۵۰ کمیته فنی و سه شورای فنی تخصصی با حضور اساتید معتبر کشور برگزار کرده که در نوع خود کم‌نظیر است. معاون میراث فرهنگی اداره کل میراث فرهنگی، گردشگری و صنایع‌دستی استان همدان گفت: این کمیته‌ها نقش کلیدی در بررسی و تصویب طرح‌های مرمتی دارند و استمرار آنها از نقاط قوت عملکرد استان در حوزه کارشناسی محسوب می‌شود. حیدری افزود: استان همدان به عنوان پایتخت تاریخ و تمدن ایران زمین دارای بیش از هزار و ۹۰۰ اثر تاریخی و گردشگری است. به گفته وی این استان به واسطه وجود شمار زیادی از آثار تاریخی، تفریحی و گردشگری به عنوان پایتخت تاریخ و تمدن ایران زمین معرفی شده است.

راه‌اندازی «اتاق ایده‌پردازی» علیه آسیب‌های اجتماعی در لرستان

لرستان

با هدف مقابله با آسیب‌های اجتماعی «اتاق ایده‌پردازی» علیه آسیب‌های اجتماعی در لرستان راه‌اندازی شد.

مدیر کل آموزش و پرورش لرستان در نشست با مشاوران و کارشناسان مرکز مشاوره و خدمات روانشناختی با انتقاد از فعالیت‌های نمایشی و همایش‌های بی‌خروجی گفت: زمان عبور از کارهای نمایشی فرارسیده است؛ برگزاری نشست‌ها و همایش‌هایی که خروجی مشخصی نداشته باشند، کمکی به حل مشکلات نمی‌کند. سیدعیسی سهرابی با اشاره به لزوم تقویت همکاری میان نهادهای عضو ائتلاف نماد افزود: مراکز مشاوره آموزش‌وپرورش نیازمند تعامل مؤثرتر با نهادهای عضو هستند تا با مشارکت و هم‌افزایی بین دستگاهی در کنترل و کاهش آسیب‌های اجتماعی موفق‌تر عمل کنیم، چراکه هر آسیبی که در مدرسه باشد به جامعه منتقل می‌شود و بالعکس آن هم وجود دارد. وی با بیان اینکه روزانه بین ۵۰ تا ۸۰ تماس با خط نماد برای گرفتن مشاوره صورت می‌گیرد، بیان کرد: در زمینه‌هایی مانند برنامه‌ریزی تحصیلی، تعارض‌های والد-نوجوان و دیگر مسائل روانی و اجتماعی، خدمات مؤثری ارائه می‌شود. این مسئول همچنین از تهیه «اطلس بومی آسیب‌های اجتماعی» خبر داد و تصریح کرد: این اطلس، نقشه‌ای کاربردی برای شناسایی دقیق و به‌موقع آسیب‌های اجتماعی در لرستان خواهد بود که به ما در تدوین برنامه‌های پیشگیرانه کمک می‌کند. سهرابی در ادامه از راه‌اندازی «اتاق ایده‌پردازی مقابله با آسیب‌های اجتماعی» در استان خبر داد و افزود: مشاوران می‌توانند در این فضا تجربیات ارزشمند خود را به اشتراک بگذارند تا با خرد جمعی، راهکارهای اثربخش‌تری طراحی کنیم. وی ادامه داد: با رایزنی‌های صورت گرفته با دادگستری استان موفق شدیم ۲۰ نفر از زندانیان جرائم غیرعمد را که فرزندانشان در معرض آسیب‌های اجتماعی بود آزاد کنیم تا دانش‌آموزان و خانواده‌هایشان کمتر با آسیب‌های اجتماعی دست به گریبان شوند. سهرابی یادآور شد: بیشترین تماس‌ها با مراکز مشاوره از سوی نوجوانان و والدین آنهاست و این مسئله لزوم تقویت نقش مشاوران در مدارس را بیش از پیش نشان می‌دهد. وی گفت: این جلسه با هدف افزایش اثربخشی مراکز مشاوره و تمرکز بر اقدامات کاربردی برای کاهش آسیب‌های اجتماعی در مدارس برگزار شد و نویدبخش تحولی در نگرش مدیریتی آموزش‌وپرورش لرستان به مسائل اجتماعی و روانی دانش‌آموزان است.

غنی‌سازی اوقات فراغت دانش آموزان اردبیل در ۴۳۰ پایگاه تابستانی

اردبیل

با هدف غنی‌سازی اوقات فراغت دانش‌آموزان اردبیل، ۴۳۰ پایگاه در این استان فعالیت خود را آغاز کردند.

مدیر کل آموزش و پرورش اردبیل با اشاره به آغاز برنامه‌های غنی‌سازی اوقات فراغت تابستانی دانش‌آموزان این استان در ۴۳۰ پایگاه گفت: این برنامه‌ها تا ۲۶ شهریور ماه اجرا خواهد شد. سیداردشیر رشیدی آل‌هاشم به تدوین ۲ هزار و ۲۸۰ دوره آموزشی، ورزشی، فرهنگی و مهارتی برای غنی‌سازی اوقات فراغت دانش‌آموزان استان اردبیل اشاره کرد و افزود: این برنامه‌ها با هدف ارتقای مهارت‌های فردی، اجتماعی و تقویت نشاط دانش‌آموزان تدوین شده است. وی همچنین با اشاره به آغاز اجرای طرح «میدان پویا» در استان اردبیل تصریح کرد: در قالب این طرح، ۱۱۰ پایگاه در استان فعال شده و تاکنون ۸ هزار و ۸۶۴ دانش‌آموز در این پایگاه‌ها ثبت‌نام کرده‌اند. این مسئول ادامه داد: محتوای فعالیت پایگاه‌های ورزشی و اوقات فراغت بر مبنای نیازسنجی منطقه‌ای و علاقه‌مندی دانش‌آموزان طراحی شده است. رشیدی آل‌هاشم گفت: اساسی‌ترین هدف از برنامه‌ریزی اوقات فراغت دانش‌آموزان به منظور رشد و پرورش استعدادهای گوناگون و بالقوه دانش‌آموزان است که باید مربیان نیز به این امر اهتمام ویژه‌ای داشته باشند. به گفته وی، در کانون‌ها و پایگاه‌های اوقات فراغت دانش‌آموزان استان اردبیل برنامه‌های مختلفی در حوزه‌های فرهنگی، هنری، مهارتی، علمی، دینی، اجتماعی و ورزشی با هدف جلب مشارکت و همکاری دانش‌آموزان و تقویت روحیه خودباوری، خودیاری، همیاری و مسئولیت‌پذیری در قشر نوجوانان جامعه اجرا می‌شود. مدیر کل آموزش و پرورش استان اردبیل همچنین بر اهمیت اجرای تکالیف و تعهدات نهضت ملی توسعه عدالت در فضاهای آموزشی و تربیتی استان اردبیل تأکید کرد و افزود: توسعه زیرساخت‌های آموزشی در مناطق کمتر برخوردار استان یکی از اولویت‌های جدی است. رشیدی آل‌هاشم با اشاره به برنامه‌ریزی دقیق و هدفمند برای ایجاد فرصت‌های آموزشی برابر برای همه دانش‌آموزان استان اردبیل ادامه داد: اقدامات لازم برای آغاز سال جدید تحصیلی با همین رویکرد آغاز شده است و با همکاری تمام حوزه‌ها، اقدامات مربوط به پروژه مهر به منظور آمادگی برای سال تحصیلی جدید با جدیت دنبال می‌شود.

اعزام ۸۰۰ مددجوی گلستانی به زیارت اربعین

گلستان

در راستای فراهم‌سازی زمینه زیارت اربعین برای افراد محروم، ۸۰۰ مددجوی تحت پوشش کمیته امداد امام خمینی به این سفر معنوی اعزام می‌شوند.

مدیر کل کمیته امداد استان گلستان از اجرای پویش «شوق زیارت» ویژه اعزام مددجویان به عتبات عالیات خبر داد و گفت: یکی از برنامه‌های فرهنگی این نهاد در ایام محرم، اعزام مددجویان تحت حمایت به عتبات عالیات در قالب پویش «شوق زیارت» است. عیسی بابایی با اشاره به آغاز این پویش برای نخستین‌بار در استان افزود: در مرحله اول این طرح، ۸۰۰ نفر از مددجویانی که تاکنون موفق به حضور در پیاده‌روی اربعین حسینی نشده‌اند، به عتبات اعزام خواهند شد. وی با دعوت از مردم برای مشارکت در این اقدام معنوی تصریح کرد: چنانچه افرادی واجد شرایط می‌شناسید که تاکنون به زیارت اربعین مشرف نشده‌اند، معرفی آنها به کمیته امداد می‌تواند مقدمات سفر زیارتی‌شان را فراهم کند. این مسئول با بیان اینکه خیران و نیکوکاران می‌توانند با حمایت مالی از این پویش، زمینه اعزام افراد بیشتری را فراهم کنند گفت: علاقه‌مندان به مشارکت می‌توانند کمک‌های نقدی خود را به شماره کارت ۶۰۳۷-۹۹۹۱-۸۹۹۹-۷۰۲۲۶ واریز کنند تا در صورت تأمین منابع بیشتر، ظرفیت اعزام فراتر از ۸۰۰ نفر افزایش یابد.

استقرار موکبان مردمی در مسیر پیاده‌روی جاماندگان اربعین

خوزستان

۲۰۰ موکب مردمی در مسیر پیاده‌روی جاماندگان اربعین در شهرستان شادگان استان خوزستان استقرار پیدا می‌کنند.

رئیس اداره تبلیغات اسلامی شادگان گفت: ۲۰۰ موکب مردمی در طول مسیر پیاده‌روی جاماندگان اربعین حسینی در این شهرستان استان خوزستان برپا می‌شود. حجت‌الاسلام خالد مجدم افزود: این موکب‌های مردمی به‌صورت خودجوش در مسیر جاماندگان اربعین در شادگان برپا می‌شود. ضمن اینکه برپایی مراسم راهپیمایی جاماندگان اربعین حسینی از سوی آحاد مردم یک حرکت تمدنی است. وی ادامه داد: جاماندگان اربعین در شادگان می‌توانند امسال با حضور در راهپیمایی ارادتشان را به خاندان عصمت و طهارت به نمایش بگذارند و شور و شعور و محبتشان را به اباعبدالله و آن سلاله پاک نشان دهند. مجدم گفت: راهپیمایی جاماندگان اربعین بزرگ‌ترین رزمایش مذهبی است که راهپیمایان با «شعار حب‌الحسین یجمعنا و القرآن یهدینا» طی طریق می‌کنند تا پرچم حق و حقیقت در اهتزاز باشد. همزمان با روز اربعین حسینی عاشقان اباعبدالله الحسین(ع) در سراسر ایران که از حضور در کربلا جامانده‌اند با حضور در پیاده‌روی جاماندگان اربعین حسینی عشق و ارادت خود را به سرور و سالار شهیدان به نمایش می‌گذارند.

احداث ۳۶۰ نیروگاه خورشیدی خانگی در قزوین

قزوین

۳۶۰ نیروگاه خورشیدی در قزوین احداث شد.

مدیر کل کمیته امداد استان قزوین در آیین افتتاح نیروگاه خورشیدی خانگی با بیان اینکه ایجاد این نیروگاه‌ها گام بسیار مناسبی برای حل ناترازی برق به شمار می‌رود و علاوه بر آن یکی از راه‌های مطمئن برای توانمندسازی خانواده‌های ولی‌نعمت است، گفت: در حال حاضر تعداد ۳۶۰ نیروگاه خورشیدی خانگی در سطح استان فعالیت دارند و دو مگابایت برق تولید و وارد مدار برق کشور می‌کنند. ناصر ظاهری همچنین تصریح کرد: کمیته امداد استان قزوین در تلاش است با ایجاد نیروگاه‌های خورشیدی تجمیعی و همچنین خانگی تعداد بیشتری از خانواده‌ها را به توانمند شدن نزدیک و علاوه بر آن به حل ناترازی برق کشور کمک کند. وی ادامه داد: طی هماهنگی‌های انجام شده با شرکت‌های مرتبط در زمینه نصب پنل و شرکت توزیع برق استان قزوین به زودی ۳۰ نیروگاه انرژی برق خورشیدی پنج کیلوواتی دیگر در استان به مدار تولید برق افزوده خواهد شد.

احیای ۵۱ واحد تولیدی در خراسان جنوبی

خراسان جنوبی

در راستای کاهش بیکاری، ۵۱ واحد تولیدی در استان خراسان جنوبی به چرخه تولید بازگشت.

استاندار خراسان جنوبی از احیای ۱۵ واحد تولیدی طی هشت ماهه گذشته در استان خبر داد و آن را گامی مؤثر در کاهش بیکاری و افزایش درآمدهای مالیاتی اعلام کرد. سید محمدرضا هاشمی این اقدام را عاملی کلیدی در ایجاد اشتغال و افزایش درآمدهای مالیاتی اعلام کرد و افزود: هر واحد فعال، مساوی با اشتغال، گردش مالی و پرداخت مالیات است. وی همچنین از آزادسازی ۵۳ هزار هکتار از معادن راکد استان خبر داد و تصریح کرد: با دستور وزیر اقتصاد، معادنی که سال‌ها به دلایل اداری غیرفعال بودند، اکنون در مسیر بهره‌برداری قرار گرفته‌اند و این موضوع جهشی در سرمایه‌گذاری بخش معدن ایجاد می‌کند. نماینده دولت در خراسان جنوبی با اشاره به کاهش چشمگیر نرخ بیکاری استان در بهار گفت: این استان در کاهش نرخ بیکاری در کشور رتبه نخست را کسب کرد.

بهره‌برداری از ۷ پروژه آموزشی در استان مرکزی در مهر سال جاری

مرکزی

با هدف توسعه عدالت آموزشی در شهرستان ساوه استان مرکزی هفت پروژه آموزشی ساخته می‌شود.

مدیر آموزش و پرورش شهرستان ساوه گفت: با توجه به رشد جمعیتی این شهرستان و در راستای نهضت توسعه عدالت آموزشی، هفت پروژه آموزشی در مهر سال جاری به بهره‌برداری می‌رسد. عبدالرضا حامدی‌خواه افزود: در سال‌های گذشته با مشارکت خیران مدرسه‌ساز، گام‌های مهمی در حوزه ساخت و توسعه مدارس در ساوه برداشته شده و اکنون این روند با انسجام، سرعت و جهت‌گیری دقیق‌تری در قالب نهضت عدالت آموزشی ادامه دارد. وی گفت: این پروژه‌ها شامل یک هنرستان و یک دبیرستان پسرانه، دو دبستان، یک دبیرستان دوره اول متوسطه، یک دبیرستان دوره دوم متوسطه ویژه دختران، یک سالن ورزشی و یک سالن چندمنظوره هستند. این مسئول در ادامه به تأمین نیازهای گسترده آموزشی متناسب با رشد جمعیتی شهرستان ساوه تأکید کرد.

۵ سامانه ثبت تخلف در سطح راه‌های استان قم نصب شد

قم

به گفته رئیس مرکز مدیریت راه‌های اداره کل راهداری و حمل و نقل جاده‌ای قم پنج سامانه ثبت تخلف در طول راه‌های استان نصب و راه‌اندازی شد.

رئیس مرکز مدیریت راه‌های اداره کل راهداری و حمل و نقل جاده‌ای استان قم گفت: با اضافه شدن پنج سامانه ثبت تخلف، جمع سامانه‌های کنترل سرعت در طول راه‌های استان قم بالغ بر ۸۰ دستگاه می‌شود. حمید سالاری در ادامه به محل استقرار پنج سامانه منصوب در طول راه‌های استان پرداخت و افزود: محور سلفچگان - راهجرد (یک دستگاه)، محور قم - قنوات (دو دستگاه) و در محور لنگرود - کهک (دو دستگاه)، محل‌های استقرار سامانه‌های ثبت تخلف هستند. وی در باره مشخصات فنی و قابلیت‌های کیفی این سامانه‌ها گفت: دوربین‌های منصوب در مقایسه با دوربین‌های قبلی از دقت و کیفیت بسیار بالایی برخوردار هستند. رئیس مرکز مدیریت راه‌های اداره کل راهداری و حمل و نقل جاده‌ای استان قم ادامه داد: از ویژگی‌های فنی این سامانه‌ها قدرت دید در شب، زوم بالا و قابلیت ثبت میانگین سرعت است. به گفته سالاری تمامی هزینه اجرایی این طرح از محل اعتبارات سازمان راهداری و حمل و نقل جاده‌ای تأمین شده است. وی در بخش دیگری از این خبر به نحوه جانمایی محل نصب سامانه‌ها پرداخت و گفت: پس از بازدید میدانی و پایش نقاط کور جاده‌ای و همچنین مقاطع پرتردد، با هماهنگی و کارشناسی عوامل پلیس راه، نسبت به جانمایی دقیق استقرار سامانه‌های کنترل سرعت اقدام شد. رئیس مرکز مدیریت راه‌های اداره کل راهداری و حمل و نقل جاده‌ای استان قم افزود: ۸۰ دستگاه دوربین ثبت تخلف، ۳۲ دستگاه دوربین نظارت تصویری، چهار دستگاه سامانه عکسبرداری ثابت، چهار دستگاه تابلوی پیام متغیر، یک دستگاه دوربین تردد شمار و یک دستگاه سامانه توزین در حال حرکت، در طول راه‌های استان مستقر هستند. سالاری در خصوص دیگر سامانه‌های هوشمند مرکز مدیریت راه‌های استان قم تصریح کرد: یک سامانه پلاک خوان در ورودی و خروجی پایانه مسافری کوثر شهرستان قم، ۷۹ دستگاه بیسیم (دستی - خودرویی) و ۱۳۷ دستگاه سامانه ردیاب خودرویی از دیگر سامانه‌های استان است که از سوی این مرکز تغذیه و پایش می‌شوند.

آمادگی اتوبوس‌های البرز برای جابه‌جایی زائران اربعین

البرز

برای خدمت‌رسانی مطلوب به زائران اربعین ۸۰ درصد اتوبوس‌های استان البرز در آمادگی کامل به سر می‌برند.

مدیر کل راهداری و حمل‌ونقل جاده‌ای استان البرز گفت: امسال ۸۰ درصد ظرفیت ناوگان اتوبوسی در استان البرز برای جابه‌جایی زائران اربعین در نظر گرفته شده است. علی زندی‌فر افزود: با توجه به اهمیت تسهیل تردد زائران اربعین، تمهیدات لازم برای تأمین ناوگان، ایمنی سفر و رفاه زائران در استان البرز اندیشیده و بر همین اساس ۸۰ درصد ظرفیت ناوگان اتوبوسی برای جابه‌جایی زائران اربعین در نظر گرفته شده است. وی تأکید کرد: تیم‌های نظارتی این اداره همزمان با آغاز پیش فروش بلیت‌ها جهت خدمات‌رسانی و نظارت هرچه بهتر در پایانه مسافربری شهید کلانتری مستقر خواهند شد. این مسئول گفت: علاوه بر برپایی و حضور شبانه روزی همکاران در میز خدمت زائر در پایانه‌ها، سامانه جامع اطلاع رسانی ۱۴۱ و تلفن گویای ۱۴۱، وب سایت ۱۴۱ و سامانه پیامکی ۱۰۰۰۱۴۱، پل‌های ارتباطی این سازمان با کاربران بوده و می‌توانند شکایات و نظرهای خود را ثبت کنند.

جاده‌های چرداول ایلام چهار خطه می‌شود

ایلام

در راستای تسهیل در رفت و آمد زائران ۳۰ کیلومتر از جاده‌های چرداول استان ایلام تا اربعین چهارخطه می‌شود.

معاون عمرانی استانداری ایلام در بازدید از پروژه‌های چهارخطه شباب-زنجیره و چهارخطه بانکول در شهرستان چرداول گفت: با توجه به اهمیت این محورهای مواصلاتی در تسهیل تردد زائران اربعین حسینی، تسریع در بهره‌برداری از این پروژه‌ها ضروری است. رضا دارابی با بیان اینکه عملیات اجرایی این پروژه‌ها با تمام ظرفیت از سوی پیمانکاران در حال انجام است، افزود: ۳۰ کیلومتر از این مسیرها تا قبل از ایام اربعین به بهره‌برداری می‌رسد. وی با بیان اینکه این اقدام گامی مهم در جهت بهبود زیرساخت‌های حمل‌ونقل استان و خدمات‌رسانی بهتر به زائران حسینی خواهد بود، یادآور شد: استان ایلام به عنوان یکی از مسیرهای اصلی تردد زائران اربعین، انتخاب اول هموطنان بوده و اجرای این پروژه‌ها نقش بسزایی در روان‌سازی ترافیک و افزایش ایمنی سفرهای زائران خواهد داشت. به گفته دارابی ۷۰ درصد تردد زائران عتبات عالیات در شهرستان ایلام از سه مسیر حمیل - شباب، پل سیمره - شباب و چهار مله آسمان آباد - ایلام انجام می‌گیرد.

خبر

بازگشت ۲۰ هزار و ۴۶۰ مترمربع اراضی کشاورزی نیشابور به چرخه تولید

خراسان رضوی

در راستای حفظ اراضی کشاورزی ۲۰ هزار و ۴۶۰ مترمربع از اراضی کشاورزی شهرستان نیشابور آزادسازی شد و به چرخه تولید بازگشت.

مدیر جهاد کشاورزی نیشابور استان خراسان رضوی گفت: ۲۰ هزار و ۴۶۰ مترمربع از اراضی کشاورزی آزادسازی شد و به چرخه تولید بازگشت. شهاب جهانداری با بیان جزئیات این قلع و قمع افزود: تعداد پنج مورد بنا به مساحت ۲۰۸ مترمربع، ۱۸ مورد دیوارگذاری به متراژ هزار و ۷۰ متر، سه مورد پی‌کنی و پی‌ریزی دیوار به متراژ ۲۴۰ متر، یک مورد محوطه‌سازی به مساحت ۸۰ مترمربع و چهار مورد حفر استخر غیرمجاز به مساحت ۹۸ مترمربع تخریب شدند که در مجموع با این اقدامات، ۲۰ هزار و ۴۶۰ مترمربع از اراضی کشاورزی آزادسازی شد و به چرخه تولید بازگشت. وی حفاظت از زمین‌های کشاورزی را یکی از مؤلفه‌های کلیدی در تأمین امنیت غذایی اعلام و تصریح کرد: با افزایش جمعیت و تغییرات اقلیمی، نیاز به تولید غذای بیشتر از اهمیت ویژه‌ای برخوردار است. جهانداری با تأکید بر اینکه تخریب زمین‌های کشاورزی و تغییر کاربری آنها به مصارف غیر کشاورزی می‌تواند عواقب جبران‌ناپذیری برای امنیت غذایی کشور به دنبال داشته باشد، افزود: اگر این روند ادامه یابد، علاوه بر کاهش تولیدات کشاورزی، وابستگی به واردات مواد غذایی افزایش خواهد یافت که به نوبه خود می‌تواند به بحران‌های اجتماعی و اقتصادی منجر شود. وی خاطرنشان کرد: به طور جدی با ساخت و سازهای غیرمجاز در اراضی کشاورزی برخورد خواهیم کرد و در این مسیر از مردم انتظار داریم در حفاظت از این اراضی همیار ما باشند و در صورت مشاهده هرگونه تخلف، از طریق سامانه تلفنی ۱۳۱ به ما اطلاع دهند. رئیس اداره امور اراضی جهاد کشاورزی نیشابور گفت: این سامانه به‌صورت شبانه‌روزی و رایگان در خدمت مردم قرار دارد تا بتوانند نظرات و مشاهدات خود را به کارشناسان منتقل کنند. وی حفاظت از اراضی کشاورزی را یک مسئولیت اجتماعی دانست و گفت: کشاورزی پایدار و حفظ منابع طبیعی می‌تواند به ارتقای کیفیت زندگی و بهبود وضعیت اقتصادی جامعه کمک کند.

گذری بر استان‌ها

■ **مازندران:** رئیس کل دادگستری مازندران در حاشیه برگزاری جلسه ملاقات مردمی مسئولان قضایی دادگستری استان در ساری گفت: ۳۷ پرونده برای کمک به فعالان اقتصادی و سرمایه‌گذاران در ستاد اقتصاد مقاومتی دادگستری مازندران تشکیل و ۱۲ جلسه برای حل مشکلات این واحدها برگزار شده است. عباس پوریانی افزود: همچنین با برگزاری جلسات، چهار کارخانه احیا شده است و ۱۱۰ کارگر مجدداً به کار خود بازگشتند. وی در ادامه با اشاره به اجرای تبصره ۲ ماده ۱۰ قانون حفظ اراضی زراعی و باغ‌ها گفت: در این راستا امسال بیش از ۳۷ هکتار از اراضی کشاورزی و حدود ۵۸ هکتار از اراضی ملی و جنگل‌های استان مازندران به بیت‌المال بازگشت.

■ **یزد:** مسئول روابط عمومی فرودگاه بین‌المللی شهید صدوقی یزد از کاهش تعداد پروازهای این فرودگاه خبر داد و گفت: در حال حاضر تنها سه مسیر هوایی فعال از این فرودگاه در دسترس مسافران قرار دارد. محمدجواد ادیب ادامه داد: با توجه به شرایط خاص حاکم بر فضای هوانوردی کشور و لزوم اجرای تصمیمات نهادهای بالادستی، برنامه پروازی فرودگاه یزد به‌طور موقت با برخی تغییرات مواجه شده و در حال حاضر تنها پرواز در مسیرهای تهران، مشهد و رشت برقرار هستند.

■ **زنجان:** مدیرعامل شرکت گاز زنجان گفت: تا پایان خرداد امسال، بیش از ۲۶ درصد از شبکه گاز استان معادل نزدیک به ۲ هزار و ۴۰۰ کیلومتر، نشت‌یابی شده است. رحیم سلیمانی‌نژاد افزود: این اقدام در راستای افزایش ایمنی، کاهش خطرات، صیانت از سرمایه ملی و پایش مستمر شبکه توزیع گاز انجام شده و با استفاده از تجهیزات پیشرفته مورد بررسی قرار گرفته است.

■ **همدان:** رئیس امور عشایری همدان از آبرسانی سیار ۲۵ هزار مترمکعبی به عشایر این استان تا اواخر مهر سال جاری خبر داد. جعفر کاویانی‌دلشاد با بیان اینکه از اوایل تیر تاکنون ۴ هزار مترمکعب آبرسانی به هزار و ۱۰۰ خانوار عشایر کوچ‌رو نهاوند، همدان، تویسرکان، ملایر، بهار و اسدآباد انجام شده است، افزود: در حال حاضر برای آبرسانی سیار به عشایر کوچ‌رو استان دارای کمبود ماشین آبرسانی هستیم که در این رابطه از محل اعتبارات تنش آبی پیگیریم که در سال جاری با تخصیص اعتبار از این محل نسبت به مرتفع شدن این مشکل اقدام کنیم.

■ **گیلان:** فرماندار لنگرود از پاکسازی ۱۹ کیلومتر از انهار و زهکش‌های این شهرستان از گیاه مهاجم سنبل آبی خبر داد و افزود: این حجم از پاکسازی از ابتدای سال جاری تاکنون بوده است. یوسف گلشن تصریح کرد: سنبل آبی یکی از گیاهان مهاجم و غیربومی است که رشد سریع آن موجب بسته شدن مسیر جریان آب، کاهش اکسیژن آب و نابودی زیستگاه‌های آبی و آبزیان می‌شود.

■ **کهگیلویه و بویراحمد:** مدیر کل تأمین اجتماعی استان کهگیلویه و بویراحمد گفت: با اجرای طرح متناسب‌سازی و همچنین افزایش احکام سال جدید، بیش از ۴۰ درصد به پرداختی‌ها و هزینه‌های تعهدات بلندمدت سازمان تأمین اجتماعی در این استان افزوده شده است. رسول چراغ سحر افزود: این افزایش در راستای اجرای سومین مرحله طرح متناسب‌سازی حقوق بازنشستگان و همچنین افزایش ۳۲ درصدی احکام در سال جدید بوده است.

■ **کرمانشاه:** رئیس سازمان جهاد دانشگاهی کرمانشاه در آیین افتتاح اولین مدرسه رباتیک کرمانشاه گفت: رویکرد این مدرسه ترمیک بوده است و سیکل پشت سرهمی را برای آموزش دنبال می‌کند. مسلم حدیدی افزود: با رویکرد خوبی که در این مدرسه رباتیک فراهم شده است، امیدواریم در آینده نزدیک اتفاقات مثبتی را در حوزه دانش رباتیک در کرمانشاه شاهد باشیم.

■ **کرمان:** مدیرعامل جمعیت هلال احمر کرمان با اشاره به اسکان ۱۵۸ نفر از خانواده‌های متأثر از سیل در جنوب استان گفت: عملیات امدادرسانی جمعیت هلال احمر در مناطق سیل‌زده همچنان ادامه دارد. رضا فلاح با اشاره به اسکان ۱۵۸ نفر از خانواده‌های متأثر از سیل از سوی جمعیت هلال احمر تصریح کرد: نیروهای امدادی تاکنون ۱۳۴ بسته غذایی، ۴۹۷ تخته پتو، ۲۵۳ تخته موکت، ۲۷ ست بهداشتی، ۳۲ دستگاه چادر امدادی و ۱۰۰ کیلوگرم نایلون برای پوشش چادرهای اسکان اضطراری توزیع کرده‌اند.

■ **سمنان:** مدیرعامل شرکت شهرک‌های صنعتی استان سمنان گفت: عملیات اجرایی انتقال پساب تصفیه‌شده شهر سمنان که از هفته اول اردیبهشت ماه آغاز شده بود با پیشرفت ۱۹ درصدی فیزیکی در مسیر تحقق کامل قرار گرفته است. محمدرضا باقری با اشاره به روند اجرای پروژه انتقال پساب تصفیه‌شده سمنان افزود: در این پروژه، ۲۱ کیلومتر لوله‌گذاری از تصفیه‌خانه شهر سمنان تا شهرک صنعتی و منطقه ویژه اقتصادی در حال اجراست که به لوله هشت کیلومتری و مخزن ۱۰ هزار مترمکعبی موجود متصل می‌شود.

گزارش ۳

حسام کمالی

لبنیات، قربانی تصمیمی که قرار بود نجات‌بخش باشد

دوغ هم لوکس شد!

افزایش نرخ خرید شیر خام، زنجیره قیمت لبنیات را شعله‌ور کرد
حالا لبنیات به کالایی نیمه‌لوکس تبدیل شده است و بسیاری از خانواده‌ها ناچار به حذف آن از سبد غذایی خود شده‌اند

سفره دیگر بوی ماست نمی‌دهد. این جمله شاید به‌نظر ساده بیاید اما در دل آن واقعیتی تلخ نهفته است؛ واقعیتی که امروز بسیاری از خانواده‌های ایرانی با آن دست‌وپنجه نرم می‌کنند. روزگاری نه‌چندان دور، شیر و ماست و پنیر، جزء پایه‌های تغذیه خانوار بود، اما حالا با موج جدید افزایش قیمت‌ها، لبنیات به‌سوی حاشیه رانده شده‌اند. تصمیم اخیر دولت برای افزایش نرخ خرید شیر خام، گرچه با هدف حمایت از دامداران اتخاذ شد، اما بی‌تدبیری در کنترل تبعات آن، زنجیره تولید تا مصرف را درگیر بحران کرده است. حالا مصرف‌کننده، بدون حمایت و در سایه بی‌برنامگی، ناگزیر از حذف یا کاهش مصرف یکی از ارکان سلامت غذایی شده است و این یعنی بهای گرانی را نه تولیدکننده می‌پردازد، نه سیاستگذار، بلکه مردمی که پیش‌تر هم زیر بار تورم خمیده بودند.

آنچه به نام حمایت از تولید آغاز شد، به‌نام «گرانی» در سفره مردم ختم شد. تصمیم دولت برای افزایش نرخ خرید شیر خام، اگرچه در ظاهر گامی در جهت احیای صنعت دامپروری کشور تلقی شد اما عملاً بدون پیش‌بینی تبعات اقتصادی آن بر مصرف‌کننده، شوکی ویرانگر بر بازار لبنیات وارد کرد. شوکی که نه‌تنها قیمت‌ها را بالا برد، بلکه تعادل مصرف را نیز برهم زد.

کارشناسان اقتصادی بارها هشدار داده بودند، هرگونه تغییر در قیمت نهاده‌های اصلی تولید باید همراه با سیاست‌های جبرانی برای طرف مصرف باشد. اما در این مورد، تصمیم‌گیران چنان با شتاب و بی‌برنامه عمل کردند که بازار تنها ظرف چند روز، با موجی از افزایش قیمت مواجه شد. از پنیر گرفته تا ماست و دوغ، کالاهایی که روزگاری جزء سبد غذایی ثابت طبقات مختلف جامعه بودند، حالا برای بسیاری به اقلامی پرهزینه تبدیل شده‌اند.

■ افزایش قیمت، نه متناسب با نرخ شیر خام

برخی تولیدکنندگان لبنیات، با تکیه بر آزاد بودن قیمت‌گذاری اکثر اقلام لبنی، از فرصت ایجادشده بهره‌برداری کرده و قیمت‌ها را به‌مراتب بیشتر از افزایش واقعی نرخ شیر خام بالا برده‌اند. بررسی میدانی قیمت‌ها نشان می‌دهد، در برخی برندها، افزایش قیمت ماست و پنیر حتی به ۳۵تا ۴۰درصد رسیده، در حالی که نرخ شیر خام حدود ۲۵درصد افزایش یافته است.

این فاصله غیرمنطقی، در نبود نظارت مؤثر، فضا را برای سودجویی باز گذاشته است. سازمان حمایت از مصرف‌کننده و نهادهای نظارتی، یا سکوت کرده‌اند یا صرفاً وعده داده‌اند، «پیگیری می‌کنند». در این میان، آن‌که هر روز بیشتر متضرر می‌شود، مصرف‌کننده‌ای است که نه از تصمیمات پشت‌پرده خبر دارد و نه صدایی برای مطالبه‌گری در نظام توزیع ناعادلانه قیمت‌ها.

■ تورم غذایی در مسیر خطرناک

لبنیات تنها یکی از بخش‌هایی است که تحت‌تأثیر این بی‌برنامگی‌ها قرار گرفته است. در سال‌های اخیر، افزایش تورم خوراکی‌ها به یکی از دغدغه‌های اصلی خانوارها تبدیل شده اما گرانی لبنیات، ویژگی خاص‌تری دارد. چراکه این گروه از مواد غذایی، ارتباط مستقیمی با سلامت استخوان، رشد کودکان و تقویت سیستم ایمنی دارد. کاهش مصرف آن، یک زنگ خطر جدی برای سلامت عمومی است، آن هم در جامعه‌ای که پیش‌تر هم با مشکلات تغذیه‌ای و سوءتغذیه در برخی اقشار مواجه بوده است.

■ تبعات گرانی لبنیات، حذف تدریجی از سفره‌ها

وقتی قیمت لبنیات افزایش می‌یابد، نخستین قربانیان آن، خانواده‌های کم‌درآمد و متوسط هستند. این گروه‌ها، که بخش بزرگی از جامعه را تشکیل می‌دهند، ناچارند برای مدیریت هزینه‌های خود، انتخاب‌هایی سخت انجام دهند. حذف یا کاهش مصرف لبنیات، یکی از این گزینه‌هاست. تصمیمی که اگرچه برای صرفه‌جویی مالی ضروری به نظر می‌رسد اما پیامدهای جبران‌ناپذیری برای سلامت فردی و جمعی به همراه دارد. مطالعات تغذیه‌ای نشان می‌دهد، کاهش مصرف شیر و فرآورده‌های آن می‌تواند منجر به افزایش مشکلات استخوانی مانند پوکی استخوان، کاهش رشد طبیعی کودکان و حتی ضعف سیستم ایمنی شود. این مسئله به ویژه برای کودکان، سالمندان و زنان باردار اهمیت حیاتی دارد. کاهش دسترسی به لبنیات سالم و با قیمت مناسب، آینده سلامت نسل‌های آینده را تهدید می‌کند.

■ ضعف سیاستگذاری؛ حمایت ناقص و ناهماهنگ

در حالی که افزایش قیمت شیر خام از سوی دولت با هدف حمایت از دامداران اعلام شد، به نظر می‌رسد، سیاستگذاران به تناسب این افزایش، برنامه‌ریزی لازم برای جلوگیری از فشار بیش از حد بر مصرف‌کننده را اتخاذ نکرده‌اند. نبود بسته‌های حمایتی هدفمند، نظارت ناکافی بر بازار و ضعف در تنظیم عرضه و تقاضا، باعث شده تا قیمت‌ها به‌صورت افسارگسیخته رشد کنند.

همچنین، برخی کارشناسان معتقدند، دولت باید در کنار حمایت از تولید، سازوکارهای تشویقی و تسهیلات مالی برای تولیدکنندگان لبنیات فراهم کند تا آنان بتوانند بدون نیاز به افزایش قیمت نهایی، تولید را افزایش دهند و بازار را متعادل سازند.

■ اظهارات متناقض مسئولان و پیامد آن برای اعتماد عمومی

اظهارات برخی مسئولان در قبال وضعیت نابسامان بازار لبنیات، نه تنها راهگشا نبوده، بلکه گاه موجب سردرگمی و ناامیدی مردم شده است. از یکسو وعده بازگشت قیمت‌ها به سطح قبلی مطرح می‌شود و از سوی دیگر، بازار آزاد و عرضه و تقاضا به عنوان معیار تعیین قیمت‌ها معرفی می‌شود، وضعیتی که تناقض‌های آن باعث کاهش اعتماد عمومی به نهادهای تصمیم‌گیرنده شده است. این تناقض در سیاست‌ها، به ویژه زمانی که هزینه افزایش قیمت‌ها مستقیماً به دوش مردم است، منجر به احساس بی‌عدالتی و نابرابری در جامعه می‌شود. مردم از مسئولان انتظار دارند، با برنامه‌های مدون و هماهنگ، هم تولیدکننده و هم مصرف‌کننده را به طور عادلانه حمایت کنند، نه این‌که فشار مضاعف بر قشر آسیب‌پذیر وارد شود.

■ بازار لبنیات، بین عرضه ناکافی و تقاضای سرکوب‌شده

یکی از دلایل اصلی افزایش بی‌رویه قیمت لبنیات، تعادل شکننده میان عرضه و تقاضاست. با افزایش هزینه‌های تولید، بسیاری از دامداران و کارخانه‌های لبنی با کاهش تولید مواجه شده‌اند، در حالی که تقاضا همچنان وجود دارد. این عدم تعادل به رشد غیرمنطقی قیمت‌ها دامن زده است.

از سوی دیگر، نبود سامانه‌های هوشمند و شفاف برای رصد و مدیریت بازار، باعث شده قیمت‌ها به شکل دلخواه و سلیقه‌ای از سوی برخی تولیدکنندگان و توزیع‌کنندگان تعیین شود. این وضعیت به بی‌ثباتی بازار و نارضایتی مصرف‌کنندگان دامن زده و نگرانی‌ها درباره آینده بازار لبنیات را بیشتر کرده است.

■ ضرورت بازنگری در سیاست‌های حمایتی

در شرایط کنونی، ضرورت دارد دولت با بازنگری در سیاست‌های حمایتی، بسته‌های حمایتی متناسب با شرایط اقتصادی مردم طراحی و اجرا کند. افزایش یارانه‌ها یا ارائه تخفیف‌های ویژه برای اقشار آسیب‌پذیر می‌تواند گامی مؤثر برای کاهش فشار بر خانواده‌ها باشد.

همچنین، توسعه زیرساخت‌های تولیدی، حمایت از فناوری‌های نوین دامپروری و لبنیاتی و تسهیل در دسترسی به منابع مالی، می‌تواند به افزایش تولید و کاهش قیمت تمام‌شده کمک کند. بدون چنین اقدامات هماهنگ و جامعی، بحران قیمت‌ها ادامه خواهد یافت و شکاف طبقاتی عمیق‌تر خواهد شد.

■ پیامدهای بلندمدت گرانی لبنیات

اگر این روند افزایشی ادامه یابد، نه تنها سلامت عمومی بلکه اقتصاد خانواده‌ها نیز دچار آسیب‌های جدی خواهد شد. کاهش مصرف لبنیات ممکن است منجر به افزایش بیماری‌های مرتبط با سوءتغذیه و کمبود ویتامین‌ها شود و در بلندمدت، هزینه‌های درمانی را افزایش دهد.

از سوی دیگر، کاهش مصرف داخلی ممکن است بازارهای صادراتی را نیز تحت‌تأثیر قرار دهد و تولیدکنندگان را در معرض بحران اقتصادی قرار دهد. بنابراین، حفظ تعادل بازار لبنیات، نیازمند نگاه کلان و هماهنگ میان سیاستگذاران، تولیدکنندگان و مصرف‌کنندگان است.

گزارش یک

هادی اسماعیلی

بانک‌ها سود نشان دادند اما وام ندادند

سودسازی بی‌پشتوانه بانک‌ها

بانک‌های بورسی در بهار ۱۴۰۴ رکورد سوددهی را زدند اما بررسی صورت‌های مالی نشان می‌دهد
این سودها نه حاصل فعالیت واقعی بانکی، بلکه محصول حساب‌سازی، بازی با اوراق بدهی و بهره‌برداری از نوسانات ارزی است

نخستین نشانه‌های بیماری مزمن اقتصاد، همیشه در نبض بانک‌ها خود را نشان می‌دهد. در بهار ۱۴۰۴، بانک‌های کشور در ظاهر به سودآوری بی‌سابقه‌ای رسیده‌اند. صورت‌های مالی، اعداد درشتی را فریاد می‌زنند اما وقتی پرده از جزئیات برداشته می‌شود، تصویر دیگری آشکار می‌شود. بانک‌هایی که باید موتور تأمین مالی تولید و تجارت باشند، اکنون بیشتر شبیه کارخانه‌های حساب‌سازی شده‌اند. سودهای کلان نه از وام‌های مولد و نه از خدمات بانکی، بلکه از نوسانات نرخ ارز، بازی با اوراق دولتی و افزایش قیمت دارایی‌های ثابت آمده‌اند. پرسش این است: آیا این سودها واقعی‌اند؟ آیا بانک‌ها در عمل بهتر وام داده‌اند، خدمت به اقتصاد کرده‌اند یا فقط از بازی‌های مالی و نوسان‌های بازار سود برده‌اند؟

یک تابستان داغ، با سودهایی که بو می‌دهند. در نخستین ماه‌های سال ۱۴۰۴، بورس تهران شاهد یکی از عجیب‌ترین پدیده‌های مالی بود: سودهای شگفت‌انگیز بانک‌ها. برخی بانک‌ها، سود خالص خود را نسبت به مدت مشابه سال قبل، تا پنج‌برابر افزایش دادند. بازار سرمایه واکنش نشان داد. سهام بانک‌ها رشد کرد. اما پشت این اعداد بزرگ، داستانی پیچیده پنهان است. وقتی دقیق‌تر به صورت‌های مالی نگاه می‌کنیم، می‌بینیم بخش بزرگی از این سودها، نه حاصل خدمات بانکی یا وام‌دهی، بلکه نتیجه عملیات حسابداری، تسعیر ارز، ارزیابی مجدد دارایی‌ها و بازی با اوراق دولتی است.

■ تسعیر ارز: سود بدون فروش

نرخ دلار در بهار امسال جهش قابل توجهی داشت. بانک‌هایی که دارایی ارزی داشتند، با استفاده از نرخ تسعیر جدید، ارزش این دارایی‌ها را بالا بردند و تفاوت نرخ جدید با نرخ قبلی را به‌عنوان سود شناسایی کردند. اما آیا این سود واقعی است؟ پاسخ منفی است. تا زمانی که این دارایی‌ها نقد نشوند، بانک هیچ وجهی دریافت نکرده است. این فقط یک افزایش حسابداری است. حتی ممکن است در آینده، با کاهش نرخ ارز یا عدم‌دسترسی به این دارایی‌ها، همین سود تبدیل به زیان شود.

■ بازی با اوراق بدهی، یک سود دولتی

در کنار تسعیر ارز، اوراق بدهی دولتی یکی از ابزارهای اصلی سودسازی بانک‌ها بوده است. در سال‌های اخیر، دولت برای جبران کسری بودجه، اوراقی با نرخ سود بالا منتشر کرده و بانک‌ها خریداران اصلی آن بوده‌اند. در بهار ۱۴۰۴ نیز بسیاری از بانک‌ها از محل نگهداری و بعضاً فروش این اوراق، سود بالایی کسب کردند. اما این سود نیز وابسته به توان دولت برای بازپرداخت بدهی‌هاست. اگر دولت ناتوان شود، این دارایی‌ها بی‌ارزش خواهد شد. از طرف دیگر، این سود نه از خدمت به مشتری بلکه از دولت تأمین شده است؛ یعنی بانک با پول مردم به دولت وام داده و سود گرفته، بدون آن‌که ریسک وام‌دهی به تولید را بپذیرد.

■ ارزیابی مجدد دارایی‌ها: هنر بزرگ حساب‌سازی

بانک‌ها املاک، تجهیزات و سرمایه‌گذاری‌های بورسی متعددی دارند. در سال‌های اخیر، با افزایش قیمت ملک و رشد شاخص بورس، بانک‌ها به سراغ تجدید ارزیابی دارایی‌های‌شان رفته‌اند. با این کار، ارزش دارایی‌ها در ترازنامه افزایش یافته و بخشی از آن به‌عنوان سود غیرعملیاتی در صورت مالی ثبت شده است. اما این سود هم نقدی نیست. در واقع هیچ معامله‌ای رخ نداده است؛ فقط ارزش یک دارایی تغییر کرده است. شاید در آینده این دارایی به فروش برسد و پولی وارد شود اما اکنون صرفاً یک عدد ثبت‌شده در ترازنامه است.

■ کاهش هزینه‌های مشکوک‌الوصول: معجزه‌ای روی کاغذ

در برخی بانک‌ها دیده می‌شود که میزان ذخایر برای مطالبات مشکوک‌الوصول کاهش یافته است. یعنی بانک‌ها نسبت به قبل، بخش کمتری از درآمد خود را کنار گذاشته‌اند تا اگر وامی بازنگشت، جبران شود. این کاهش ذخیره، باعث افزایش سود خالص شده است. اما آیا این تغییر، بهبود واقعی در کیفیت وام‌ها بوده؟ یا فقط یک تصمیم حسابداری برای بالابردن سود؟ اگر وام‌های معوق هنوز زیادند، کاهش ذخیره فقط یک «ظاهرسازی» است.

■ در غیاب تسهیلات واقعی

نسبت تسهیلات به دارایی در بسیاری از بانک‌ها کاهش یافته است. به‌عبارت دیگر، بانک‌ها ترجیح داده‌اند به‌جای اعطای وام، اوراق دولتی بخرند، دارایی ثابت بخرند، یا سرمایه‌گذاری‌های غیر بانکی انجام دهند. این یعنی عقب‌نشینی از رسالت اصلی. وقتی بانک از تأمین مالی بخش خصوصی فاصله بگیرد، نتیجه آن افت سرمایه‌گذاری، کاهش تولید و در نهایت تورم است. سودی که از این طریق ساخته می‌شود، نه تنها واقعی نیست، بلکه به زیان اقتصاد تمام می‌شود.

■ سودی که به دست مردم نمی‌رسد

در این میان، مردم – سپرده‌گذاران، وام‌گیرندگان و مشتریان بانک – سهمی از این سودهای شگفت‌انگیز ندارند. نرخ سود سپرده تغییر نکرده، دسترسی به وام سخت‌تر شده و خدمات بانکی همچنان گران و محدود است. پس این سودها کجا می‌روند؟ بخشی از آن صرف افزایش قیمت سهام بانک در بازار سرمایه می‌شود. بخشی دیگر، به‌صورت پاداش و اضافه‌حقوق به مدیران پرداخت می‌شود. و در نهایت، بخش عمده‌ای از آن فقط روی کاغذ باقی می‌ماند.

■ تجربه تلخ مؤسسات مالی تکرار نشود

یادمان نرود در سال‌های نه‌چندان دور، مؤسسات مالی غیرمجاز با همین روش‌ها سود اعلام می‌کردند. تا اینکه بحران رسید و مردم برای بازپس‌گیری سپرده‌های خود صف کشیدند. اگرچه وضعیت بانک‌های رسمی متفاوت است، اما شباهت‌هایی نیز وجود دارد که نباید نادیده گرفته شوند. بیش از حد اتکا به سودهای غیرعملیاتی، ضعف در تسهیلات‌دهی، بازی با دارایی‌ها و تسعیر ارز، همگی می‌توانند زنگ خطر باشند. بانکداری سالم، نیازمند شفافیت، نظارت دقیق و بازگشت به مأموریت اصلی است: تأمین مالی تولید.

■ راه برون‌رفت چیست؟

۱. شفاف‌سازی صورت‌های مالی: بانک‌ها باید به تفکیک سود عملیاتی (مانند درآمد وام‌ها) و سود غیرعملیاتی (مانند تسعیر ارز یا تجدید ارزیابی) بپردازند.

۲. اصلاح نظام مالیاتی: سازمان امور مالیاتی نباید از سودهای کاغذی مالیات بگیرد. در عوض باید کیفیت سود را بررسی کند.

۳. اصلاح سیاست‌های پولی: بانک مرکزی باید نرخ سود اوراق دولتی را طوری تنظیم کند که بانک‌ها به‌جای خرید آنها، ترجیح دهند وام بدهند.

۴. افزایش استقلال بانک‌ها: تا زمانی که بانک‌ها ملزم به خرید اوراق دولتی باشند، نمی‌توان از آنها انتظار رفتار حرفه‌ای و مستقل داشت.

۵. نظارت دقیق‌تر بر ذخایر مطالبات: کاهش صوری ذخایر باید متوقف شود. در غیر این صورت، بانک‌ها با کوچک‌ترین شوک، دچار بحران خواهند شد.

گزارش ۲

زینب زرین

اوپک رونق جهانی در نیمه دوم ۲۰۲۵ را پیش‌بینی کرد

گزارش ماهانه اوپک از بهبود عملکرد اقتصادی جهان در نیمه دوم سال ۲۰۲۵ حکایت دارد، سازمان کشورهای صادرکننده نفت با وجود تداوم تنش‌های ژئوپلتیکی و جنگ‌های تجاری، چشم‌اندازی مثبت برای بازار انرژی ترسیم کرده است

جهان همیشه راه خود را می‌یابد، حتی در میان طوفان. این جمله شاید توصیف دقیقی باشد از آنچه سازمان اوپک در تازه‌ترین گزارش ماهانه خود برای نیمه دوم سال ۲۰۲۵ تصویر کرده است. در دورانی که جهان با چالش‌های بی‌سابقه‌ای چون جنگ‌های تجاری، رقابت سر انرژی و آشفتگی‌های ژئوپلتیکی روبه‌روست، اوپک چشم‌اندازی امیدوارکننده ارائه داده که می‌تواند هم تسکینی برای بازارها باشد و هم راهنمایی برای تصمیم‌گیران اقتصادی. گزارش اوپک نه‌تنها از بهبود عملکرد اقتصادی در بسیاری از کشورهای بزرگ و نوظهور سخن می‌گوید، بلکه تأکید دارد، بازار نفت نیز به ثباتی نسبی رسیده است. در این فضا، تصمیمات کلیدی اوپک پلاس و بازگشت پالایشگاه‌ها به مدار تولید، می‌تواند نقشی تعیین‌کننده در حفظ تعادل بازار جهانی انرژی ایفا کند. این پیش‌بینی‌ها گرچه خوش‌بینانه‌اند، اما بر پایه داده‌ها و تحلیل‌هایی استوارند که به‌خوبی روندهای جاری جهان را منعکس می‌کنند.

سازمان کشورهای صادرکننده نفت (اوپک) در تازه‌ترین گزارش ماهانه خود تصویری روشن و نسبتاً امیدوارکننده از چشم‌انداز اقتصاد جهانی و بازار نفت برای نیمه دوم سال ۲۰۲۵ ترسیم کرده است، گزارشی که نه‌تنها با دقت و تحلیل عمیق همراه است، بلکه با بیانی صریح، نگاهی آینده‌نگر به وضعیت ژئوپلتیک و اقتصادی جهان دارد. در این گزارش، اوپک اعلام کرده است که برخی کشورها نظیر هند، چین و برزیل، فراتر از انتظار عمل کرده‌اند و این عملکرد، موتور محرکه‌ای برای سایر اقتصادها نیز شده است. همچنین منطقه یورو نیز پس از رکودهای مقطعی و بحران‌های سیاسی، روندی تدریجی اما محسوس را در مسیر بهبود تجربه می‌کند. این رشد اقتصادی، آنگونه که در گزارش آمده، بستری خواهد بود برای تثبیت بازار جهانی نفت و افزایش تقاضا. اقتصاد پویا یعنی افزایش مصرف انرژی و این مصرف، نخستین تأثیر خود را در بازار نفت بر جای خواهد گذاشت.

■ اوپک پلاس در مسیر تعادل‌بخشی

در میانه این چشم‌انداز مثبت، اوپک پلاس – ائتلافی از کشورهای عضو اوپک به همراه کشورهای نفت‌خیز غیرعضو مانند روسیه – بار دیگر در مرکز توجهات قرار گرفته است. این گروه در جلسه اخیر خود در ۱۴ تیرماه (۵ جولای) تصمیم به افزایش تولید روزانه نفت به میزان ۵۴۸هزار بشکه در ماه آگوست گرفت، تصمیمی که در واکنش به نوسانات ناشی از تنش‌های منطقه‌ای، از جمله تجاوزهای اخیر امریکا و اسرائیل علیه ایران، اتخاذ شد. این افزایش تولید، نه‌تنها نشانه‌ای از آمادگی اوپک پلاس برای پاسخگویی به تحولات بازار است، بلکه نشان می‌دهد این ائتلاف همچنان یکی از بازیگران اصلی تنظیم عرضه و تقاضا در جهان باقی مانده است.

■ اقتصاد جهانی: فراتر از جنگ‌ها

یکی از نکات قابل‌توجه در گزارش اوپک، تأکید بر تاب‌آوری اقتصاد جهانی در برابر جنگ‌های تجاری و تنش‌های ساختاری است. باوجود فشارهای ناشی از سیاست‌های تعرفه‌ای، تحریم‌ها و کشمکش‌های منطقه‌ای، کشورهای بزرگ اقتصادی توانسته‌اند با سیاست‌های پولی و مالی مناسب، رشد خود را حفظ کنند. هند و چین، به‌ویژه، نه‌تنها از منظر اقتصادی، بلکه از منظر سیاستگذاری انرژی نیز در موقعیتی حساس قرار دارند. مصرف انرژی در این کشورها با شتاب بالایی افزایش یافته و این به معنای آن است که بازار نفت، همچنان بخش بزرگی از آینده تأمین انرژی آنها را تشکیل می‌دهد.

■ پالایشگاه‌ها، آیینه بازتاب تقاضا

بازگشت پالایشگاه‌های جهانی به مدار تولید پس از دوره‌ای از تعمیرات اساسی، یکی دیگر از نشانه‌های مثبت گزارش اوپک است. در ماه ژوئن، ظرفیت ورودی نفت خام به پالایشگاه‌ها بیش از ۲/۱ میلیون بشکه در روز افزایش یافته است، رقمی که به‌وضوح از بازگشت تقاضای واقعی به بازار حکایت دارد. این بازگشت، نه‌تنها باعث ایجاد توازن در زنجیره تأمین انرژی شده، بلکه پیام‌آور شروع دور جدیدی از فعالیت‌های صنعتی در جهان است. صنعت پالایش، به‌عنوان واسطه‌ای حیاتی میان عرضه و مصرف، نشان‌دهنده ضرب‌آهنگ اقتصاد جهانی است و افزایش فعالیت آن می‌تواند، به‌عنوان سیگنالی از حرکت روبه‌جلوی اقتصاد تلقی شود.

■ انرژی‌های تجدیدپذیر؛ فرصت یا تهدید؟

گزارش اوپک همچنین به موضوع انرژی‌های پاک پرداخته و با نگاهی محتاطانه، بر این باور است که گذار به انرژی‌های تجدیدپذیر در سطح جهانی با سرعتی کمتر از آنچه پیش‌تر تصور می‌شد، در حال وقوع است. این تحلیل در تضاد با برخی پیش‌بینی‌ها قرار دارد که اخیراً نسبت به کاهش شدیدتر مصرف نفت در آینده هشدار داده بود. با این حال، اوپک تأکید دارد، تقاضای جهانی برای نفت، همچنان در سطوح بالا باقی خواهد ماند و نقش نفت به‌عنوان منبع اصلی انرژی در جهان، حداقل در یک دهه آینده همچنان حفظ خواهد شد. این نگاه، اگرچه محافظه‌کارانه به نظر می‌رسد اما بر پایه الگوهای مصرف فعلی و توانایی کشورها برای توسعه زیرساخت‌های انرژی پاک بنا شده است.

■ قیمت نفت؛ میان امید و اضطراب

در میان همه این تحولات، قیمت نفت خام برنت همچنان حوالی ۶۹دلار باقی مانده است، رقمی که هم حاشیه سود مناسبی برای تولیدکنندگان ایجاد می‌کند و هم فشاری سنگین بر مصرف‌کنندگان وارد نمی‌سازد. این قیمت، با وجود افزایش تولید و تهدیدهای سیاسی، نشان‌دهنده ثبات نسبی بازار و نقش تقاضای فصلی در حمایت از قیمت‌هاست. تابستان، معمولاً با افزایش مصرف انرژی به‌ویژه در کشورهای صنعتی همراه است و همین امر به‌عنوان تکیه‌گاهی برای حفظ قیمت‌ها در سطح فعلی عمل کرده است. اگرچه این وضعیت ممکن است در پاییز تغییر کند اما برای اکنون، بازار در موقعیتی متعادل قرار دارد.

■ عددها سخن می‌گویند

بر اساس آمار ارائه‌شده از سوی اوپک، تولید روزانه نفت اعضای اوپک‌پلاس در ماه ژوئن ۴۱/۵۶ میلیون بشکه بوده است؛ رقمی که نسبت به ماه می، ۳۴۹هزار بشکه افزایش داشته است. اگرچه این میزان کمتر از هدف تعیین‌شده ۴۱۱هزار بشکه است اما نشان‌دهنده تعهد این گروه به تداوم عرضه و حفظ تعادل در بازار است.

■ آینده‌ای شکننده اما امیدوارکننده

با جمع‌بندی آنچه در گزارش اوپک آمده است، می‌توان گفت که نیمه‌دوم سال ۲۰۲۵ می‌تواند برای اقتصاد جهان دوره‌ای تعیین‌کننده باشد. در این بازه، همزمان با بهبود وضعیت کشورهای نوظهور، افزایش تقاضا برای انرژی و بازگشت زیرساخت‌های صنعتی به مدار تولید، بازار نفت نیز می‌تواند نقش اساسی خود را در بازیابی اقتصاد جهانی ایفا کند. البته این تصویر امیدوارکننده با اما و اگرهایی نیز همراه است. آینده بازار انرژی به‌شدت به تحولات سیاسی، پیشرفت فناوری‌های انرژی پاک و تصمیم‌گیری‌های استراتژیک کشورها وابسته است. اما در میان همه این عوامل متغیر، نقش اوپک‌پلاس همچنان محوری باقی می‌ماند.

بازتاب

شیوا نوروزی

نوجوانان دختر هندبال به چین رسیدند

۲۰ ساعت سفر و بازی بدون استراحت

تیم‌ملی هندبال نوجوانان دختر با دریافت ویـزای دقیقه ۹۰، بامداد امروز راهی چین شد.

درحالی‌که این روزها تیم‌های ورزش ایران برای اعزام به تورنمنت‌های خارجی با مشـکل دریافت ویزا و رزو بلیت هواپیما مواجه هسـتند، فدراسیون هندبال هرچه در توان داشت رو کرد تا سفر دختران نوجوان به قهرمانی آسیا لغو نشود. یازدهمین دوره مسابقات هندبال قهرمانی نوجوانان آسـیا از فردا تا پنجـم مردادماه در چین برگزار می‌شـود و دختران ملی‌پوش در گروه B این رقابت‌ها با تیم‌های قدرتمند ژاپن، کره‌جنوبی و هند همگروه هستند. به‌رغم سـفر ۲۰ ساعته تا چین و خستگی بازیکنان کشورمان، شاگردان خدیجه قانع فردا و تنها با چند ساعت استراحت باید اولین دیدار خود را مقابل ژاپن برگزار کنند.

بااین‌حال سرمربی تیم‌ملی نوجوانان حضور شاگردانش در قهرمانی آسیا را اتفاقی مثبت ارزیابی و از تلاش‌های فدراسیون تشکر کرد: «کاش لحظه‌ای که خبر اعزام به بازیکنانم رسید، می‌توانستید عمق شادی آنها را ببینید. این نسل پایه‌گذار آینده هندبال بانوان است و این تلاش‌ها مؤید این نکته است که فدراسیون حامی‌بخش هندبال بانوان است. پس از پایان تنش‌ها هم اردوی خود را در تهران آغاز کردیم، در حالی که بسیاری از سفارت‌ها از جمله سفارت کشـور چین تعطیل بود و هنوز اعزام تیم به رقابت‌های قهرمانی آسیا قطعی نبود. گروه بسیار سختی داریم. تنها چند ساعت پس از طی این سفر طولانی حدود ۲۰ سـاعته با هواپیما و ترن باید روبه‌روی ژاپن به میدان برویم. نباید انتظار زیادی از بازیکنان داشته باشیم. ما هم به‌عنوان کادرفنی نمی‌توانیم روی بچه‌ها فشار بیاوریم، چون فشار روانی سنگینی از نرفتن و تأخیر در این سفر روی دوش بازیکنان است.»

خبر

نمایندگان اعزامی به چنگدو از برنامه جلوتر هستند

سهم پررنگ بانوان در کاروان «وفاق»

TWG 2025 CHENGDU
THE WORLD GAMES

بانوان ورزشکار بیشترین سهم را در کاروان اعزامی به چنگدو خواهند داشت. یازدهمین دوره بازی‌های جهانـی از ۱۶ تـا ۲۶ مردادماه در شـهر چنگدو چین برگزار خواهد شـد. ایـن رقابت‌هـا که توسـط فدراسیون جهانی بازی‌های جهانی (IWGA) سازمان‌دهی می‌شود با حضور نزدیک به ۵ هزار ورزشکار از ۱۱۷ کشور برگزار خواهد شد. این مسابقات در ۳۴ رشته و ۶۱ ماده ورزشی طراحی شده و ساختاری شـبیه به بازی‌های المپیک دارد، اما تمرکز آن بر رشته‌های غیرالمپیکی و نوظهور است. در سـال ۲۰۲۵ شهر چنگدو برای نخسـتین‌بار در نقش میزبان ظاهر خواهد شد، میزبانی که فرصت نمایش توانمندی‌های زیرسـاختی و فرهنگی چین در حوزه ورزش‌های غیرمرسوم را فراهم می‌سازد. در این میان ایران نیز با کاروانی تحت عنوان «کاروان وفاق» و با شـعار «ایران قوی، ورزش قوی» آماده حضور در این آوردگاه جهانی است. اردوی آماده‌سازی تیم‌ها آغاز شده و ورزشکاران در رشته‌های منتخب وارد مرحله تمرین و آماده‌سازی شده‌اند. در این دوره، ورزش بانوان نیز حضوری پررنگ خواهد داشت.

در همین راسـتا، فریبا محمدیان در خصوص اهمیت ایـن رویداد، روند اعزام، نقش ورزشـکاران زن و وضعیت فعلی اردوها توضیحاتی ارائه داد. معاون توسعه ورزش بانوان و سرپرست کاروان اعزامی به بازی‌های چنگدو از همراهی رسـانه‌ها در پوشش مسـتمر ورزش بانوان قدردانی کرد: «از همه همکاران رسانه‌ای تشکر می‌کنم که همیشه در صحنه حضور دارند و اطلاعات مربوط به برنامه‌های ورزشی را به‌موقع و دقیق منتشر می‌کنند، به‌ویژه در حوزه ورزش بانوان که نیاز به توجه و حمایت بیشتری دارد. این بازی‌ها با هدف ایجاد فضای رقابتی برای رشته‌هایی که در المپیک حضور ندارند برگزار می‌شود، اما از نظر فنی در سطح بالایی قرار دارند. باید از این فرصت برای تثبیت جایگاه ورزشکاران خود، به‌ویژه در رشته‌های نوظهور استفاده کنیم.» وی در ادامه با اشـاره به حضور پررنگ بانوان در این دوره از رقابت‌ها اظهار داشت: «در این دوره از رقابت‌ها، بیش از ۳۰ ورزشکار از ایران در ۹ رشته ورزشی حضور خواهند داشت که دوسوم دختران هستند و ۱۰ ورزشکار را پسران ما تشکیل می‌دهند که این مهم یک گام بزرگ برای ورزش زنان کشورمان به‌شمار می‌رود.» محمدیان «کاروان وفاق» را فراتر از یک عنوان دانست: «این نام نماد همبستگی، همدلی و هماهنگی در ورزش کشور است. هدف ما فقط اعزام به یک رویداد نیست، بلکه نمایش اقتدار ملی و هویت ورزشی ایران اسـت. با توجه به برنامه‌ریزی‌ها و حمایت‌های موجود، حضور ما با انسجام بیشتر و سازمان‌یافتگی بهتر خواهد بود. اردوها در سراسر کشور در حال برگزاری است. آمادگی ورزشکاران تا این لحظه بسیار خوب بوده و حتی در برخی بخش‌ها از برنامه جلوتر هستیم.»

گزارش یک

دنیا حیدری

لیگ بیست و پنجم، لیگ بی‌خانمان‌ها

ورزشگاه معضل تمام نشدنی فوتبال

لیگ بیست و پنجم را باید لیگ بی‌خانمان‌ها نامید. در لیگ جدید تیم‌های خانه به‌دوش باید بازی بـه بـازی از این ورزشـگاه به آن ورزشـگاه نقل مکان کننـد، آن هم به دلیل تعمیرات(ورزشـگاه آزادی) یـا به واسـطه نداشـتن اسـتانداردهای لازم(ورزشـگاه پارس شیراز.)

درست همانند فصل گذشـته، ورزشگاه آزادی در قـرق کلنگ‌هـا و دسـتگاه‌های سـنگین اسـت و صدای کارگران خبر از آن می‌دهد که سرخابی‌های پایتخت باید لیگ را با دربه‌دری آغاز کنند، زیرا ورزشگاهی که سال‌ها در آن از حریفان میزبانی می‌کردند هنوز زیر دست تعمیر اسـت و با وجود وعده‌های داده شده، مشخص نیسـت که دقیقاً چه زمانـی درهایش به روی تماشاگران پرسپولیس و استقلال باز می‌شود و تا آن زمان، سرخابی‌های تهرانی چاره‌ای جز پناه بردن به تختی ندارند. تختی فراموش شـده‌ای که بعد از سال‌ها، فصل گذشته نامش به واسطه شرایط آزادی بر سر زبان‌ها افتاد، اما باز هم بیش از یک بازی نتوانست میزبان لیگ برتر باشد.

■■■

فصل گذشته که آقایان تختی را برای جایگزینی آزادی کاندید کردند، تصور می‌کردند با کشیدن دسـتی به سـر و گوش این ورزشـگاه قدیمی می‌توانند پـای آن را بار دیگر بـه لیگ برتر باز کنند، اما خیلی زود مشـخص شد تختی برای بازگشت به فوتبال به زمان بیشتری نیاز دارد و همین مسئله پرسپولیس و استقلال را دربه‌در این ورزشگاه، آن ورزشگاه کرد، از شهدای شهر قدس گرفته تا اراک. امـا یک فصل زمان کافی نبود برای پایان پروژه تعمیرات آزادی، خصوصاً که این ورزشگاه با وجود زیر دست تعمیر بودن گاهی ناچار به میزبانی شد، چه از سرخابی‌ها و چه تیم ملی. اما طبق گفته‌های آقایان در نهایت تا پایان چند هفته نخسـت لیگ آزادی سـر و سامان می‌گیرد و درهایش به روی پرسپولیس، استقلال و هواداران‌شان باز می‌شود. تا آن زمان اما سـرخابی‌های پایتخت باید آماده مهاجرت موقت به تختی باشند. البته اگر در میانه‌های راه ناچار به تغییر مسیر به سمت شهدای شهرقدس نشوند. ورزشگاهی که گویا این فصل قرار است میزبان بازی‌های پیکان باشد.

بهمن ۱۴۰۱ بود که طرح مرمت و مقاوم‌سازی استادیوم آزادی کلید خورد، درست زمانی که صحبت از ریزش سـکوهای آزادی مطرح شد، اما بازسازی سکوها، نوسازی سیستم روشنایی و تعویـض چمن، پروژه‌ای اسـت که از سـال گذشته آغاز شد. با این حال، برخلاف وعده‌های اولیه هنوز خبری از آماده‌سازی نهایی نیست و دست‌کم چند هفته نخسـت لیگ، استقلال و پرسـپولیس باید دور از خانه سنتی‌شان بازی کنند. این در حالی است که قرار بود آزادی فصل قبل در نیمه‌هـای راه درهایش به روی فوتبال باز شود، اما همانطور که انتظار می‌رفت کار به درازا کشید. با وجود این وزیر ورزش وعده داده آزادی تا پایان سـال ۱۴۰۵ به یکی از بهترین استادیوم‌های خاورمیانه تبدیل شود.

■■■

در دسـترس نبودن آزادی اما بهانه خوبی شد بـرای روی کار آمدن دوباره ورزشـگاه تختی. ورزشـگاهی که سـال‌ها از رقابت‌های سـطح اول فوتبال ایران دور بود، امـا بنا به ضرورت با سرعت در حال بازسـازی چمن و به‌روزرسانی زیرساخت‌هاست می‌شود و گفته شده که برای آماده‌سازی چمن تختی از خزانه چمن ورزشگاه آزادی استفاده می‌شود تا کیفیت زمین به سطح استاندارد برسد. اما هنوز هم سکوهای محدود و دسترسی سخت هواداران یکی از چالش‌های انتقال میزبانی پرسپولیس و استقلال به تختی است، اما گویا ظاهراً هیچ چاره‌ای نیست. البته ورزشگاه شـهدای شـهر قدس نیز یکی دیگر گزینه‌های روی میز است. ورزشگاهی که طی سـال‌های اخیر میزبان پیکان بـوده و یکی از معدود ورزشگاه‌های تأیید شده برای بازی‌های آسیایی در تهران اسـت. بر همین اساس بعید نیسـت در صورت نرسـیدن آزادی، شـهدای شهرقدس میزبان استقلال در رقابت‌های لیگ قهرمانان آسیا باشد. اما طبق برنامه‌ریزی‌های انجام شده، قرار است شهدای شهرقدس میزبان پیکان باشـد و تختـی میزبان پرسـپولیس و استقلال. هرچند که هنوز نمی‌توان این سناریو را هم قطعی دانست و همه چیز بستگی به تنظیم دقیق تقویم بازی‌ها دارد.

پناه بردن به تختی و کوچ اجباری پرسپولیس و اسـتقلال به شـرق تهـران کم بـود، پای فولادشهر هم با اضافه شـدن فجرسپاسی به جمع تیم‌های سرگردان لیگ به میان کشیده شـد. تیمی که فصل گذشـته تلاش زیادی برای صعود و حفظ موقعیتش در سـطح اول فوتبال ایـران کرد، ناچار به کـوچ اجباری به اصفهان اسـت، چراکه رفعتی، دبیر کارگروه استانداردسازی ورزشگاه‌های فوتبال ایران بعد از بررسی وضعیت ورزشگاه پارس، روز گذشته صراحتاً در یک برنامه تلویزیونی تأکید کرد که ورزشگاه پارس به لیگ برتر نمی‌رسد و این تیم باید اسـتادیوم دیگری را برای میزبانی از رقبا درنظر بگیرد. در همین راستا گفته می‌شود در صورت فراهم نشدن شرایط میزبانی در پارس شـیراز، مدیران این باشـگاه روی فولادشهر اصفهان نظر مثبت دارند.

■■■

خانه‌به‌دوشی تیم‌های لیگ برتری، اما تلنگری جدی به فوتبال ایران اسـت برای یادآوری این مهم که حرفه‌ای شـدن تنها به اضافه شـدن پسوند و پیشوند نیسـت و نیازمند مهیا بودن شـرایط و زیرساخت‌هاسـت. زیرساخت‌هایی که با نگاهی به آلاخون‌والاخونی پرسـپولیس، اسـتقلال، فجر سپاسـی و دیگر تیم‌ها به طور واضح نشـان می‌دهد که تا چه اندازه در تجهیز و به‌روزرسانی آنها کوتاهی کرده‌ایم. اما مسئله این است که معضل امروز پرسپولیس، استقلال و فجر فـردا روز می‌توانـد یقه دیگـر تیم‌ها را بگیرد، چراکه استانداردها هر سـاله ارتقا پیدا می‌کند. اسـتانداردهایی که به‌طور مسـتقیم با کیفیت زیرسـاخت‌ها در ارتباط است و این می‌تواند باعث از رده خارج شـدن یک به یک ورزشـگاه‌های کشور شـود اگر از همین امروز فکری بـرای بازسـازی، تعمیـر و تجهیز آنها براساس استانداردهای روز دنیا نکنیم.

منهای فوتبال | شیوا نوروزی

پاکستان حریف دوم ایران است

نوجوانان والیبال در آستانه صعود

والیبالیست‌های نوجوان گام اول در قهرمانی آسیا را محکم برداشتند. تیم‌ملی والیبال نوجوانان ایران که در تایلند حضـور دارد، در مرحله دوم مسـابقات قهرمانی زیر ۱۶ سـال قاره‌کهن، کره‌جنوبـی اولین حریف خود را شکسـت داد. در این بازی جذاب و حسـاس، ملی‌پوشـان کشورمان با برتری ۳ بر یک قدرت خود را به رخ کره‌ای‌ها کشـیدند. بازی با برتری ۲۵ بر ۲۱ ایران برابر کره‌جنوبی در ست اول شروع شد، اما در ست دوم کره‌ای‌ها به سختی با نتیجه ۲۹ بر ۲۷ به پیروزی رسیدند. در ادامه باز هم بچه‌های ایران برتری خود را نشان دادند و در ست‌های سوم و چهارم با نتایج ۲۵ بر ۲۲ و ۲۵ بر ۲۰ کره را شکست دادند.

تیم‌ملی والیبـال نوجوانان امروز در دومین بـازی مرحله دوم به مصاف پاکسـتان می‌رود و تکلیف صعودش به مرحله نیمه‌نهایی مشخص می‌شـود. تیم ایران در مرحله دوم با تیم‌های کره‌جنوبی، پاکستان و اندونزی همگروه است و نتیجه دیدار با اندونزی از مرحله مقدماتی که ایران ۳ بر یک پیروز شد، در پرونده آنان ثبت شده است. ایران در گروه F با اندونزی، پاکستان و کره‌جنوبی همگروه است و در صورت عبور از سد پاکستان مسیر نوجوانان برای صعود هموار خواهد شد. در گروه H نیز تیم‌های قزاقستان، هنگ‌کنگ، چین‌تایپه و عربستان حضور دارند و صدرنشینان این دو گروه راهی نیمه‌نهایی می‌شـوند. ایران در مرحله مقدماتی هنگ‌کنگ، قزاقستان و اندونزی را شکست داده است.

قول کمیته المپیک برای حمایت از تیراندازی

علی‌نژاد: کنار فدراسیون هستیم

مدیران فدراسـیون تیراندازی برای رایزنی با مسئولان کمیته ملی المپیک به خیابان سئول رفتند و جلسـه‌ای با مهدی علی‌نژاد برگزار کردند. مرتضی قربانی، رئیس فدراسیون از فعالیت‌های خود در این فدراسیون گفت و شرایط تیراندازی ایران را برای علی‌نژاد تشریح کرد: «تیراندازی رشته‌ای تجهیزات‌محور است و هزینه‌های ساچمه و فشنگ در این مدت افزایش زیادی داشته است. هزینه تمرین هر ورزشکار در روز ۴ میلیون تومان است و روزانه ۱۲۰ میلیون تومان هزینه فشنگ و ساچمه در اردوی تیم‌های ملی است.»

دبیرکل کمیته ملی المپیک با شنیدن حرف‌های قربانی، قول حمایت از تیراندازی را داد: «تیراندازی از رشته‌های پرمدال است و مدال المپیک را در کارنامه خود دارد که اتفاق بزرگی است. ایران تاکنون در شش رشته مدال المپیک و در پنج رشته مدال طلا کسب کرده که یکی از این رشته‌ها تیراندازی است. کاراته نیز فقط یک دوره در المپیک بوده و مدال طلا گرفته و عملاً تیراندازی در کنار کشتی، تکواندو و وزنه‌برداری رشته طلایی المپیک ایران است. من معتقدم رشته‌ای که به قله می‌رسد قطعاً می‌تواند آن را تکرار کند، چون قبلاً آن مسیر را رفته است. این رشته تجهیزات‌محور و پرهزینه است. در تلاشیم در کنار فدراسیون باشیم و در موضوعات بین‌الملل به فدراسیون کمک کنیم. بودجه کمیته ملی المپیک در سال ۱۴۰۴ افزایشی نداشت، اما در بحث تخصیص بودجه به فدراسیون‌ها همان مبلغ سال گذشته را در نظر گرفتیم. تلاش می‌کنیم از فدراسیون تیراندازی حمایت ویژه داشته باشیم.»

حاشیه

فریدون حسن

حاشیه‌هایی که مدیران برای استقلال می‌سازند

اردوی ترکیه با تیم ناقص!

برگـزاری اردوی نصفـه و نیمـه اسـتقلال در ترکیه هنـوز هم با واکنش‌های منفی زیادی روبه‌روست. مسئولان باشگاه استقلال بعد از به‌کارگیری پرسرو صدای ساپینتو، تیمی را همراه این مربی راهی ترکیه کردند که در خطوط سـه‌گانه و حتی درون دروازه با کمبود بازیکن مواجه است.

استقلال عصر روز سه‌شنبه در یک بازی تدارکاتی مقابل تیم الحسین اردن بـا نتیجه ۲ بر یک شکسـت خورد. هرچند شکسـت در چنین دیدارهایی به هیچ عنوان نمی‌تواند ملاک ارزیابی روند یک تیم باشد، اما از آنجا که استقلال امروز هم مانند فصل‌های گذشته در پیش‌فصل زمان زیادی را از دست داده و علاوه بر این، بازیکنان مطرحی هم از این تیم جدا شده‌اند، بنابراین باید به هواداران و پیشکسوتانی که ظاهراً حرف‌ها و دلسوزی‌هایشان برای مسـئولان باشـگاه و هلدینگ خلیج فارس کوچک‌ترین اهمیتی ندارد، حق داد که نگران آینده این تیم باشند.

استقلال فصلی کابوس‌وار را پشت سر گذاشت، اما با همت یک کادر فنی تمام ایرانی موفق به قهرمانی در جام حذفی شد، ولی ظاهراً مسئولان استقلال در باشگاه و هلدینگ این قهرمانی را به نام خودشان زده‌اند و خیلی خوب پشت آن پنهان شده‌اند. مسئولان استقلال فعلاً هر انتقادی را در نطفه خفه می‌کنند و تنها با سروصدامی‌خواهند وانمود کنند که فعال هستند و در حال بستن تیمی که بتواند قهرمان لیگ شود، اما آنچه دیده می‌شود چیزی جز این است.

اعزام تیم ناقص به اردوی آمادگی برای فصل جدید هیچ توجیه فنی و حتی مدیریتی و اقتصادی ندارد. به نظر می‌رسد مسئولان استقلال برای فرار از پاسخگویی خواسته‌اند هر طور شده تیم را به اردو بفرستند و حتماً باید منتظر باشـیم تا با سـروصدای زیاد از فواید این اردو یاد کنند، اردویی که پیشکسوتان باشگاه نسبت به آن ایرادهای اساسی وارد می‌کنند.

شاهین بیانی، مدافع باسابقه اسـتقلال و یکی از بزرگ‌ترین مدافعان تاریـخ این باشـگاه در این خصـوص می‌گوید: «چـه بخواهیم و چه نخواهیم اسـتقلال با تیم ناقصی وارد مسـابقات می‌شـود. بازیکنان خوب آزاد نیسـتند و در حال انجام تمرینات پیش‌فصل هسـتند. در این وضعیت مسئولان باشگاه اسـتقلال باید به فکر استخدام بازیکن خارجی باشند.»

پیشکسوت تیم فوتبال استقلال در ادامه گفت‌وگوی خود با تسنیم با اشاره به برگزاری اردوی دو هفته‌ای آبی‌پوشان در ترکیه تصریح کرد: «وقتی تیم کامل نیست، اردوی پیش‌فصل چه کمکی می‌کند! هواداران آگاه هستند که چه اتفاقاتی افتاده اسـت و می‌دانند تیم‌شان شرایط خوبی ندارد. استقلال مثل سال قبل تا به اینجا پیش‌فصل خوبی نداشته است. با این شرایط باید به بازیکنان امید دلخوش بود. رایکاردو ساپینتو چاره‌ای ندارد که بیشتر بازیکنان امید و جوان را رصد کند. نمی‌دانم چرا استقلال همیشه پیش‌فصل‌های خوبی ندارد. دل نگرانی هواداران بحق است و باید نگرانی آنها برطرف شـود.» بیانی در پایان اشاره‌ای هم به عدم تمدید قرارداد سیدحسین حسینی داشت و گفت: «رقم‌هایی که برخی از بازیکنان درخواست می‌کنند، جای بحث دارد. حسینی سال‌ها در استقلال بازی کرده و جایگاهش قابل احترام است، اما به همان اندازه که او به استقلال متعهد بوده، تعهدی هم در قبال باشگاه دارد. اگر رقم قراردادها کمی بالا و پایین شـود، چه تأثیری در زندگی یک بازیکن خواهد داشـت. اینکه بگوییم چون فلان بازیکن، فلان مبلغ را گرفته است و من هم باید این مبلغ را بگیرم، کار درستی نیست. امیدوارم در روزهای آینده خبرهای خوبی از استقلال بشنویم و هواداران در شروع لیگ با امیدواری به تیم‌شان نگاه کنند.»

آغاز نقل و انتقالات بسکتبال

رئیس سازمان لیگ بسکتبال با اشـاره به اینکه از ابتدای هفته جاری پنجره نقل و انتقالات فصل جدید لیگ برتر باز شد در مورد شـرایط فعالیت در این پنجره و همچنین زمان آغاز مسـابقات توضیح داد. میثم علیپور با اشاره به اقدامات صورت گرفته برای برگزاری فصل جدید رقابت‌های لیگ برتر باشگاه‌های کشور گفت: «پنجره نقل و انتقالات برای این فصل از شنبه (۲۱ تیر) باز شده است. فعالیت در این پنجره تا اواسط شهریور برای تمام تیم‌هایی که شرایط ورود به لیگ برتر را دارند، ادامه خواهد داشت.»

شروع اردوی تیم فوتبال ناشنوایان

دومین مرحله اردوی آماده‌سازی تیم ملی فوتبال ناشنوایان برای حضور در بازی‌هـای المپیک ژاپن به میزبانی اسـتان اردبیل برگزار می‌شـود. به گزارش روابط‌عمومی فدراسیون ورزش‌های ناشـنوایان، قـادر تیموری، سـرمربی تیم ملی فوتبال ناشنوایان به منظور برپایی دومین اردوی آماده‌سازی این تیم برای حضور در بازی‌های المپیک ژاپن از ۳۲ بازیکن دعوت کرده است. این بازیکنان امروز در محل اردوی خود در استان اردبیل حاضر می‌شوند و تا دوم مردادماه در استادیوم تختی پیگیر تمرینات شأن خواهند بود.

م.الف:۲۲۷۸ شناسه آگهی:۱۹۶۵۹۱۸

مزایده سراسری املاک مازاد بر نیاز بانک سپه (نوبت اول)

بانک سپه منطقه سیستان و بلوچستان در نظر دارد املاک و مستغلات تحت اختیار خود به شرح جدول ذیل را از طریق مزایده سراسری، با جزئیات مندرج در اسناد مزایده و بهره گیری از سامانه تدارکات الکترونیکی دولت (ستاد) به نشانی الکترونیکی www.setadiran.ir به صورت الکترونیکی به شماره مزایده ۲۰۰۲۰۰۴۷۹۴۰۰۰۰۰۲ به فروش برساند.

تاریخ انتشار مزایده در سامانه ستاد: ساعت ۸ صبح روز پنجشنبه به تاریخ ۱۴۰۴/۰۴/۲۶.
آخرین مهلت دریافت اسناد مزایده: ساعت ۱۹ روز شنبه به تاریخ ۱۴۰۴/۰۵/۴.
آخرین مهلت ارسال پیشنهاد: ساعت ۱۹ روز سه شنبه به تاریخ ۱۴۰۴/۰۵/۱۴.
تاریخ بازگشایی پاکات پیشنهادی: ساعت ۹ صبح روز چهارشنبه به تاریخ ۱۴۰۴/۰۵/۱۵.
تاریخ اعلام برنده: ساعت ۹ صبح روز شنبه به تاریخ ۱۴۰۴/۰۵/۱۸.
تاریخ بازدید: از ساعت ۹ صبح روز پنج شنبه به تاریخ ۱۴۰۴/۰۴/۲۶ لغایت ساعت ۱۵ روز سه شنبه به تاریخ ۱۴۰۴/۰۵/۱۴.
بازدید در ایام برگزاری مزایده همه روزه به جز روزهای تعطیل از ساعت ۹:۰۰ لغایت ۱۳.
نحوه فروش: نقد / نقد و اقساط

توجه: لطفاً به اصلاحات احتمالی مزایده که در آگهی نوبت دوم و در روز دو شنبه به تاریخ ۱۴۰۴/۰۴/۳۰ در روزنامه کثیر الانتشار سراسری و محلی منتشر و یا در سایت بانک سپه به نشانی الکترونیکی www.banksepah.ir/ta مندرج می گردد و تا پایان آخرین مهلت ارائه پیشنهادات ملاک عمل می باشد، توجه فرمایید.

توضیحات و شرایط:
۱.متقاضیان جهت کسب اطلاع از جزئیات املاک و با توجه به توضیحات مندرج در شرایط مزایده می توانند هماهنگی های لازم را به عمل آورند.
۲.شرکت در مزایده صرفاً از طریق سامانه تدارکات الکترونیکی دولت (ستاد) مقدور می باشد و کلیه مراحل فرآیند مزایده شامل خرید و دریافت اسناد مزایده، پرداخت تضمین شرکت در مزایده (ودیعه)، ارسال پیشنهاد قیمت و اطلاع از وضعیت برنده بودن مزایده گران محترم از این طریق امکان پذیر می باشد.
۳.علاقمندان به شرکت در مزایده می بایست جهت ثبت نام و دریافت گواهی امضای الکترونیکی (توکن) با دفتر ثبت نام سامانه ستاد با شماره ۱۴۵۶ تماس و یا به آدرس اینترنتی www.setadiran.ir مراجعه نمایند. کلیه اطلاعات املاک و مستغلات شامل مشخصات، شرایط و نحوه فروش در برد اعلان عمومی سامانه مزایده قابل مشاهده، بررسی و انتخاب می باشد.

بانک سپه - دایره املاک منطقه سیستان و بلوچستان

«املاک مورد مزایده»

ردیف	آدرس	هماهنگی	شماره پلاک ثبتی	نوع ملک	نوع کاربری	عرصه	اعیان	سهم بانک	وضعیت ملک	پارکینگ	طبقه	قیمت پایه کارشناسی(ریال)	نحوه فروش	توضیحات
۱	زاهدان خیابان دانش نبش دانش ۱۱	مدیریت شعب منطقه (دایره املاک)	۲۲۷۱۰/۹۲۱۱	ساختمان	تجاری و مسکونی	۱۴۵،۵۵	۴۶۸،۹۶	شش دانگ	تخلیه	دارد	زیر زمین و همکف و اول	۱۰۹،۰۰۰،۰۰۰،۰۰۰	نقد یا ۱۰ درصد نقد الباقی اقساط ۶۰ ماهه	ساختمان سه طبقه با سازه اسکلت فلزی و نمای سفال و سنگ، در طبقه زیر زمین پارکینگ و طبقه همکف شامل واحد تجاری و واحد مسکونی و در طبقه اول نیز یک واحد مسکونی می باشد. ملک در حال حاضر تخلیه و طبق شرایط حال حاضر به فروش میرسد. ضمنا بازدید از ملک الزامی می باشد.

سازمان آگهی‌های روزنامه جوان ۸۸۵۴۵۴۸۸

امور مشترکین و توزیع روزنامه جوان ۸۸۴۹۸۴۷۵

خبر

تخلف گسترده در شرکت‌های حمل‌ونقل

ردپای ۵۴۰ هزار بارنامه صوری در قاچاق سوخت یارانه‌ای

با رصد هوشمندانه و فنی پلیس امنیت اقتصادی فراجا، ابعاد گسترده‌ای از تخلفات سازمان یافته در صدور بارنامه‌های صوری توسط شرکت‌های حمل‌ونقل فاش شد، تخلفی که منجر به خروج غیرقانونی ۳۰۰ میلیون لیتر سوخت یارانه‌ای از شبکه توزیع رسمی کشور شده است.

به گزارش «جوان»، سردار حسین رحیمی، رئیس پلیس امنیت اقتصادی فراجا اعلام کرد: با بررسی سامانه‌های مرتبط با توزیع سوخت، بارنامه و حمل کالا، بیش از ۵۴۰ هزار فقره بارنامه صوری در سال‌های ۱۴۰۱ و ۱۴۰۲ شناسایی شد. از این تعداد، ۲۰ هزار بارنامه مرتبط با حمل فرآورده‌های نفتی دولتی بوده که نقش کلیدی در قاچاق گسترده گازوئیل یارانه‌ای ایفا کرده‌اند. پلیس با احضار ۱۳۰ نفر از مدیران عامل شرکت‌های حمل‌ونقل بزرگ‌مقیاس و استانی، تحقیقات گسترده‌ای را آغاز کرده که در نتیجه آن، تخلف محرز ۶۵ شرکت حمل‌ونقل به ثبت رسیده و اسامی آنها برای پیگیری به کمیسیون تخلفات سازمان راهداری و مراجع قضایی ارسال شده است. براساس این گزارش، طبق آرا صادر شده از سوی کمیسیون ماده ۱۲ سازمان راهداری، ۳۲ شرکت به پرداخت ۲۵ میلیارد تومان جریمه نقدی محکوم شدند. همچنین دو شرکت نیز به دلیل تکرار تخلف، به مدت شش ماه از فعالیت تعلیق شده‌اند. سردار رحیمی با اشاره به اینکه رسیدگی به جنبه کیفری جرم همچنان در مراجع قضایی ادامه دارد، افزود: سوخت یارانه‌ای سرمایه ملی است و قاچاق آن خیانتی آشکار به منافع مردم و اقتصاد کشور محسوب می‌شود.

مشاجره لفظی با قتل تمام شد

مشاجره لفظی دو جوان در شهرستان آران و بیدگل با قتل یکی از آنها به سرانجام رسید.

به گزارش «جوان»، سرهنگ غلامرضا هاشمی‌زاده، فرمانده انتظامی آران و بیدگل گفت: روز گذشته مأموران پلیس از درگیری خونین در یکی از محلات با خبر و بعد از حضور در محل معلوم شد دو جوان با یکدیگر درگیر شدند که هر دو نفر به شدت مجروح و به مرکز درمانی منتقل شدند. بررسی‌های بعد نشان داد یکی از طرفین که جوانی ۲۳ ساله بود، بر اثر شدت جراحات در بیمارستان فوت شد و متهم دیگر که در بیمارستان بستری است، به عنوان عامل قتل شناسایی و در تحقیقات اولیه به ارتکاب جرمش اعتراف کرد. متهم گفت به خاطر مشاجره‌ای که بین آنها اتفاق افتاد، مرتکب قتل شده‌است.

کشف عتیقه‌های صفوی در کوهدشت

مأموران پلیس شهرستان کوهدشت در بازرسی از وانت عبوری عتیقه‌های دوره صفوی و یک موتورسیکلت سرقتی کشف کردند.

به گزارش «جوان»، سردار یحیی الهی، فرمانده انتظامی استان لرستان گفت: دو روز قبل مأموران پاسگاه انتظامی «درب گنبد» شهرستان کوهدشت هنگام گشت‌زنی به یک دستگاه خودروی وانت حامل موتورسیکلت مشکوک شدند. مأموران همزمان با متوقف کردن وانت، شماره پلاک موتورسیکلت حمل شده را بررسی کردند و متوجه شدند موتور در تهران اعلام سرقت شده است. مأموران همچنین در بازرسی بیشتر از وانت، اشیای باستانی شامل آفتابه و لگن مسی، سینی و گلدان مسی کشف و راننده و سرنشین را بازداشت کردند. بررسی‌های بعدی نشان داد اشیای عتیقه متعلق به دوره صفوی است.

زوج سارق به دام پلیس افتادند

زوج سارق که در پوشش مسافربری، طلای زنان را سرقت می‌کردند، بازداشت شدند.

به گزارش «جوان»، سرهنگ سیدامین موسوی‌پور، سرکلانتر دهم پلیس پیشگیری پایتخت گفت: چند روز قبل زنی وارد کلانتری مصطفی خمینی شد و گزارش یک سرقت را اعلام کرد. او گفت کنار خیابان منتظر تاکسی بودم که خودروی سواری مسافر توقف کرد و بعد از گفتن مسیرم در صندلی جلو سوار شدم. راننده مردی جوان بود و به جز او زنی هم به عنوان مسافر در صندلی عقب سوار بود. بعد از طی مسافتی ناگهان راننده توقف کرد و با تهدید چاقو خواست طلاهایم را تسلیم کنم. متوجه شدم راننده و آن زن همدست هستند که با تهدید طلاهایم را سرقت کردند. بعد از مطرح‌شدن شکایت مأموران پلیس وارد عمل شدند و موفق شدند مخفیگاه سارقان را که زن و شوهر بودند شناسایی و آنها را بازداشت کنند. دو متهم در بازجویی‌ها به سرقت‌های سریالی به این شیوه اعتراف کردند. بررسی‌ها برای کشف جرائم بیشتر آنها ادامه دارد.

مادرشوهر به اتهام قتل تازه عروس بازداشت شد

■ غلامرضا مسکنی

مرگ مشکوک زن جوان پای مادرشوهر را به پرونده قتل باز کرد. متهم پس از بازداشت، ادعا کرد عروسش با خوردن دارو به زندگی‌اش پایان داده‌است، اما پزشکی قانونی اعلام کرد در بدن زن فوت‌شده هیچ سمی پیدا نشده و او بر اثر مشکلات تنفسی به کام مرگ رفته‌است.

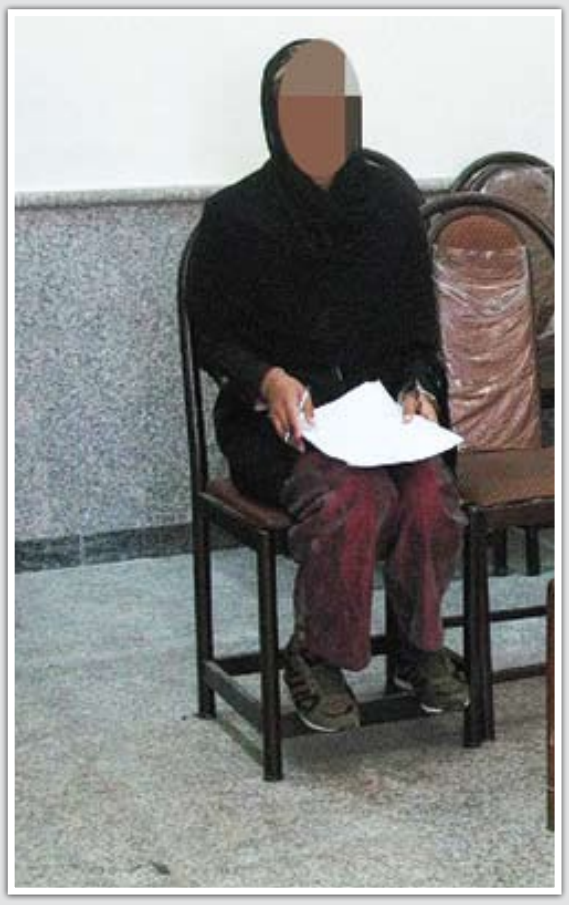

اواخر اسفندماه سال قبل زن میانسالی در تهران با اورژانس تماس گرفت و برای نجات جان عروسش درخواست کمک کرد.

لحظاتی بعد تیم پزشکی اورژانس به محل حادثه در خانه‌ای حوالی یکی از خیابان‌های جنوب غربی پایتخت رفتند و پیکر نیمه‌جان زن جوان را برای درمان به بیمارستان منتقل کردند، اما زن جوان لحظاتی بعد فوت کرد.

مرگ مشکوک تازه عروس

با اعلام مرگ مشکوک، قاضی سالار صنعتگر، بازپرس ویژه قتل دادسرای جنایی تهران، به همراه تیمی از کارآگاهان اداره دهم پلیس آگاهی به موضوع ورود کردند. مادرشوهر ریحانه، تازه‌عروس جان‌باخته، در اظهارات اولیه مدعی شد که عروسش با خوردن قرص برنج اقدام به خودکشی کرده‌است. با این حال، خانواده ریحانه بارد این ادعا گفتند دخترشان هیچ مشکل روانی یا انگیزه‌ای برای خودکشی نداشته‌است و به همین سبب درخواست رسیدگی دارند.

با درخواست پدر و مادر زن فوت‌شده، جسد برای انجام آزمایش‌های لازم و مشخص‌شدن علت اصلی به دستور بازپرس جنایی به پزشکی قانونی منتقل شد.

شکایت از مادرشوهر

تحقیقات درباره این حادثه ادامه داشت تا اینکه چند روز قبل پزشکی قانونی علت مرگ ریحانه را مشکلات تنفسی اعلام کرد و گفت آزمایشات و بررسی‌های تیم پزشکی قانونی هیچ اثری از مسمومیت دارویی و سم در بدن زن فوت شده پیدا نکرده‌است و مرگ وی همچنان در پرده‌ای از ابهام قرار دارد و نیاز به انجام آزمایشات تخصصی‌تری دارد.

با اعلام نظریه پزشکی قانونی خانواده تازه عروس به دادسرای امور جنایی رفتند و از مادر شوهر ریحانه به اتهام قتل شکایت کردند. یکی از اعضای خانواده گفت: «ریحانه هیچ بیماری و مشکل روحی و روانی نداشت که بخواهد با خوردن دارو به زندگی‌اش پایان دهد. این اواخر ما متوجه شدیم مادر شوهرش در زندگی آنها دخالت می‌کند و به همین دلیل با او و شوهرش اختلاف پیدا کرده‌بود. روز حادثه آخرین نفر مادر شوهرش خانه ریحانه رفته و او با اورژانس تماس گرفته‌بود و ما به او مشکوک هستیم و احتمال می‌دهیم مادر شوهرش در مرگ دخترمان دست داشته باشد و از او شکایت داریم.»

بازداشت

بررسی‌های میدانی نشان داد که در زمان وقوع حادثه، شوهر ریحانه در محل کار خود بوده و تنها فردی که به خانه وی رفته، مادرشوهرش بوده‌است. در پی این شواهد، با دستور بازپرس، زن میانسال بازداشت و برای تحقیقات به پلیس آگاهی منتقل شد.

متهم در بازجویی‌ها هرگونه دخالت در مرگ عروسش را انکار کرد و گفت: «من با عروسم هیچ مشکلی و اختلافی نداشتم که تصمیم به مرگ او بگیرم. ما رابطه‌مان خوب بود و به خانه هم رفت و آمد داشتیم. روز حادثه پسرم سر کار بود که با من تماس گرفت و گفت حال همسرم خوب نیست. پسرم گفت همسرش با او تماس گرفته و گفته حالش خوب نیست و نیاز به کمک دارد. از آنجایی که محل کارش به خانه‌اش خیلی دور است با من تماس گرفت که زودتر به خانه‌اش بروم و به عروسم کمک کنم. من خودم را به سرعت به خانه پسرم رساندم، اما هر چقدر در زدم کسی در را باز نکرد که نگران شدم و با شکستن قفل در وارد خانه پسرم شدم.»

وی ادامه داد: «وقتی وارد اتاق پذیرایی شدم، دیدم ریحانه در گوشه‌ای نیمه‌جان کنار قرص‌های ریخته‌شده افتاده و بی‌حال است. احتمال دادم او به خاطر خوردن همین قرص‌ها حالش بد شده‌است. هر چقدر از او سؤال کردم، جوابی نداد. او توانایی هیچ حرکتی نداشت و من هم بلافاصله با اورژانس تماس گرفتم و درخواست کمک کردم. وقتی عوامل اورژانس رسیدند، عروسم بی‌هوش شده‌بود، اما هنوز نفس داشت. او را با آمبولانس به بیمارستان رساندیم، اما دقایقی بعد فوت کرد. من نمی‌دانم به چه دلیلی عروسم فوت کرده و در مرگ او دخالتی نداشتم.»

با این حال، بازپرس جنایی دستور ادامه تحقیقات را برای روشن شدن ابعاد پنهان این پرونده صادر کرد و متهم فعلاً در اختیار کارآگاهان اداره دهم قرار دارد.

پلیس طلسم جادوگران ۱۰ ثانیه‌ای را باطل کرد

■ آرمین بینا

اعضای باندی که خود را «جادوگران ۱۰ ثانیه‌ای» می‌نامیدند و در کمتر از ۱۰ ثانیه خودروهایی مانند پراید و پژو را سرقت می‌کردند با هوشیاری مأموران گشت پلیس تهران زمینگیر شدند.

چندی قبل مأموران پلیس تهران در جریان سرقت‌های سریالی خودروهای سواری در خیابان‌های شهر قرار گرفتند. یکی از شاکیان به مأموران گفت: «برای انجام کاری با خودرویم به یکی از خیابان‌های شمالی تهران رفته بودم. خودرو را کنار خیابان پارک کردم و به داخل ساختمانی رفتم، اما دقایقی بعد که برگشتم خبری از خودرویم نبود.»

در حالی که هر روز به تعداد شکایت‌ها افزوده می‌شد، بررسی دوربین‌های مداربسته نشان داد سارقان در تیم‌های دو و چهار نفره به خیابان‌های خلوت می‌روند و در یک چشم به‌هم زدن خودروهای سواری مثل پراید و پژو را سرقت می‌کنند. مأموران در بررسی‌های بعدی دریافتند سارقان که در کمتر از چند ثانیه دست به سرقت می‌زنند، ماسک به صورت دارند و هیچ ردی از خود به‌جا نمی‌گذارند.

■ سارقان در تور پلیس

تحقیقات برای شناسایی و دستگیری باند سارقان ادامه داشت تا اینکه چند روز پیش مأموران پلیس هنگام گشت‌زنی در یکی از خیابان‌های شمالی تهران متوجه رفتار مشکوک دو جوان شدند. حرکات پنهانی و پراضطراب آنها کافی بود تا پلیس به‌صورت نامحسوس تعقیب‌شان کند. این دو جوان لحظاتی بعد به یک پراید نزدیک شدند و تنها در چند ثانیه قفل در آن را شکستند. درست در همین لحظه بود که مأموران وارد عمل شدند. در حالی که دو متهم قصد فرار داشتند، مأموران با اقدام سریع و حرفه‌ای نقشه فرارشان را ناکام گذاشتند و در یک عملیات غافلگیرانه، هر دو سارق را دستگیر کردند. با انتقال آنها به مقر پلیس روشن شد یکی از سارقان سابقه‌دار است و تخصص خاصی در سرقت خودرو دارد. متهمان وقتی با شواهد و مدارک روبه‌رو شدند خیلی زود لب به اعتراف گشودند و از باند چهار نفره‌ای گفتند که در ماه‌های اخیر، خودروهای متعددی را در نقاط مختلف تهران سرقت کرده‌اند. اعتراف متهمان نشان داد سارقان اعضای باند چهار نفره‌ای هستند که به شیوه‌ای خاص در خیابان‌های تهران دست به سرقت سریالی خودروهای سواری می‌زنند.

■ جادوگران ۱۰ ثانیه‌ای

با ادامه تحقیقات، دو عضو دیگر این باند نیز شناسایی و دستگیر شدند. در بازرسی از مخفیگاهشان، دفترچه‌ای کشف شد که در آن جزئیات کامل سرقت‌ها ثبت شده بود. نکته جالب اینکه اعضای این باند برای خود نام «جادوگران ۱۰ ثانیه‌ای» را انتخاب کرده بودند تا در دنیای جرم و جنایت، نامی برای خود دست و پا کنند.

■ اعتراف

متهمان در بازجویی‌ها به سرقت‌های سریالی اعتراف کردند. سرکرده باند معروف به «جنی» که چند سابقه کیفری در پرونده‌اش ثبت شده، در بازجویی‌ها گفت: «من خلافکار حرفه‌ای هستم و قبل از این به جرم رمالی و کلاهبرداری بازداشت شده بودم. در زندان با سه همدستم آشنا شدم و تصمیم گرفتیم وقتی آزاد شدیم باند سرقت را تشکیل دهیم. من می‌خواستم شیوه خلافم را تغییر بدهم تا زود شناسایی نشوم و از این راه پول به جیب بزنم. مدتی قبل از زندان آزاد شدیم و از آنجایی که حرفه‌ای عمل می‌کردیم و در کمتر از ۱۰ ثانیه در خودرو را باز و سرقت می‌کردیم، اسم باند را گذاشتیم جادوگران ۱۰ ثانیه‌ای، چون می‌خواستیم خاص باشیم. من رهبری باند را به عهده داشتم و بچه‌ها در کمتر از ۱۰ ثانیه خودروهایی مثل پراید و پژو را باز و سرقت می‌کردند. ماشین‌های دزدی را سند نمره می‌کردیم و می‌فروختیم.»

متهمان اکنون برای ادامه بازجویی و کشف دیگر جرائم احتمالی در اختیار پلیس آگاهی تهران قرار دارند.

آتش‌سوزی در پاساژ طلافروشی بازار تهران مهار شد

حادثه آتش‌سوزی در پاساژ طلافروشی بازار بزرگ تهران با تلاش آتش‌نشانان مهار شد.

جلال ملکی، سخنگوی آتش‌نشانی تهران به «جوان» گفت: ساعت ۱۴:۲۵ روز گذشته آتش‌نشانان سه ایستگاه بعد از دریافت گزارش آتش‌سوزی در پاساژی در بازار بزرگ تهران در محل حاضر شدند. بررسی‌ها نشان داد محل حادثه، پاساژ سه طبقه با کاربری طلافروشی است و آتش‌سوزی در یک دفتر اداری و در طبقه دوم آن رخ داده است که آتش‌نشانان همزمان با ایمن کردن محل موفق به مهار آتش شدند. دود ناشی از آتش‌سوزی در همان طبقه دوم متمرکز بود، اما مقداری نیز به طبقه بالایی نفوذ کرده بود و آتش‌نشانان چند نفر از افراد حاضر در محل را نیز بدون آسیب‌دیدگی و در سلامت کامل از ساختمان خارج کردند. خوشبختانه این حادثه هیچ‌گونه تلفات جانی یا مصدومیت در پی نداشت. بررسی‌های اولیه نشان داد منشأ آتش‌سوزی کولر گازی نصب شده در دفتر بوده که به دلیل بار الکتریکی بیش از حد و مشکلات برق‌کشی دچار حریق شده و آتش به لوازم داخل دفتر سرایت کرده است.

یادداشت

وقتی شهر به جای زندگی جان می‌گیرد

حسین فصیحی
دبیر گروه حوادث

جان باختن ۱۸ رهگذر و موتورسوار در خیابان‌های پایتخت در کمتر از یک ماه اتفاق افتاده است، موضوعی که نشان می‌دهد عابران پیاده و موتورسواران همچنان اصلی‌ترین قربانیان سوانح رانندگی خیابان‌های تهران هستند. باید در نظر داشت هر کدام از این اعداد یک زندگی، خانواده و آینده را شامل می‌شد.

گزارش پلیس راهور تهران نشان می‌دهد ۱۲ نفر از این آمار، رهگذران و شش نفر موتورسوار بوده‌اند. این موضوع صرفاً نه یک گزارش ماهانه، بلکه وضعیت ناهمگون شدید از رفتار ترافیکی، ناکارآمدی فرهنگ ایمنی و ضعف زیرساخت‌هایی است که منجر به از دست رفتن جان کاربران ترافیک می‌شود. عابران پیاده آسیب‌پذیرترین کاربران راه هستند که از یک‌سو به دلیل بی‌احتیاطی‌های صورت گرفته‌شان هنگام عبور از معابر بزرگراهی یا مسیرهای غیرمجاز دچار حادثه می‌شوند یا به دلیل بی‌احتیاطی رانندگان ناشی از سرعت غیرمجاز، ندادن حق‌تقدم یا بی‌توجهی به گذرگاه‌های عابرپیاده به رهگذران آسیب می‌رسانند. در بسیاری از معابر پایتخت پل‌های مکانیزه غیرفعال، تابلوهای هشداردهنده محدود و خطوط عابرپیاده کمرنگ یا پاک شده است، از همین‌رو عبور برای عابران دشوار و در مواردی محال به نظر می‌رسد. باید در نظر داشت ساختار شهری پایتخت به صورت هدفمند برای خودرو در نظر گرفته شده است، نه برای عابر از همین‌رو فضای قابل دسترس برای پیاده‌روی مدام محدودتر و خطرناک‌تر می‌شود. در چنین شرایطی تلاش برای فرهنگ‌سازی هم به صورت ناکارآمد صورت می‌گیرد و موفق نمی‌شود جان انسان را به ارزشی اجتماعی تبدیل کند.

جان باختن شش موتورسوار در مدت اعلام شده هم مثل همیشه به دلیل بی‌توجهی به قانون و نداشتن کلاه ایمنی بوده است. این اتفاق با اینکه موضوع تازه‌ای نیست، اما تکرار هشدارهایی است که نشان می‌دهد با افزایش بی‌رویه استفاده از موتورسیکلت قوانین به اندازه کافی بازدارنده نیستند، نظارت‌های صورت گرفته کفایت ندارند و استفاده از کلاه ایمنی به فرهنگ تبدیل نشده است. موتورسواران نه تنها در جریان سوانح رانندگی جانشان را از دست می‌دهند، بلکه نقش مهمی در بی‌انضباطی ترافیکی دارند، از همین‌رو ضعف زیرساخت‌ها، بی‌توجهی‌های نظارتی و فشارهای معیشتی سبب شده است نظم عمومی دچار آسیب شود. در شبانه‌روز میلیون‌ها راکب موتورسیکلت برای عبور از ترافیک، کسب روزی یا جابه‌جایی سریع، راهی خیابان‌ها می‌شوند. بسیاری از موتورسواران بدون کلاه ایمنی و در بی‌توجهی کامل به قوانین نه‌تنها خود را به خطر می‌اندازند، بلکه آمار قربانیان سوانح رانندگی و پیامدهای ناشی از آن را به شکلی نگران‌کننده بالا می‌برند. برای بسیاری از راکبان موتورسیکلت، این وسیله نقلیه یک گزینه انتخابی نیست، بلکه تنها ابزار ممکن برای تأمین معیشت است. پیک‌های موتوری، رانندگان خدمات شهری و کارکنان حمل‌ونقل آنلاین، روزانه ساعت‌ها در خیابان‌های تهران تردد می‌کنند و در چنین شرایطی است که سرعت، مهم‌تر از ایمنی می‌شود؛ کلاه ایمنی، مزاحم کار تلقی می‌شود و تخلف، راه نجات از بن‌بست معیشت به نظر می‌رسد. با وجود الزام قانونی به استفاده از کلاه ایمنی، بسیاری از راکبان، به‌ویژه در مناطق پرجمعیت یا کم‌برخوردار، این الزام را نادیده می‌گیرند. واقعیت آن است که در غیاب نظارت پایدار و فرهنگ‌سازی مؤثر، قانون‌گریزی به یک هنجار رایج تبدیل شده است. باید در نظر داشت تهران با وجود رشد تصاعدی موتورسیکلت‌ها، همچنان فاقد زیرساخت اختصاصی برای موتورسواران است. نبود مسیر ویژه، پارکینگ‌های مناسب یا حتی خط ایمن برای تردد، موتورسوار را به لابه‌لای خودروها یا به پیاده‌روها سوق می‌دهد. نتیجه، چیزی جز بی‌نظمی، خشم عمومی، و افزایش احتمال تصادف نیست. از سوی دیگر، نظام نظارتی نیز پاسخگوی این حجم از تخلفات نیست. برخوردهای مقطعی، محدود به ایام خاص یا مناطق خاص بوده و بسیاری از راکبان، با آگاهی از احتمال پایین جریمه شدن، بی‌هیچ دغدغه‌ای قانون را نادیده می‌گیرند. فروش گسترده کلاه‌های غیرایمن، نبود کنترل بر کیفیت تجهیزات ایمنی و برخوردهای سلیقه‌ای با تخلفات، فضای مناسبی برای ادامه وضعیت کنونی فراهم کرده است. فراتر از اینها، آموزش ایمنی ترافیک، نه در مدارس جدی گرفته می‌شود، نه در رسانه‌ها اولویت دارد. نتیجه، نسلی است که با خطر کنار آمده با قانون بیگانه شده و جان خود را ناآگاهانه به دست حادثه سپرده است. تا زمانی که شهر برای خودروها طراحی شود، قوانین بدون نظارت بمانند و مرگ عابران و موتورسواران فقط در تیتر خبرها دیده شود، امنیت ترافیکی در تهران یک رؤیا باقی خواهد ماند. بی‌توجهی به ایمنی موتورسواران تنها یک رفتار شخصی نیست، بلکه فاجعه عمومی است که پیامدهای آن نه‌تنها در آمار کشته شدگان، بلکه در هزینه‌های درمانی، ازکارافتادگی و فرسایش اعتماد عمومی به چشم می‌آید. تا زمانی که قانون فقط نوشته شود، نه نهادینه شده در ذهن و رفتار مردم و تا زمانی که کلاه ایمنی، فقط نماد قانون باشد، نه وسیله نجات جان، خیابان‌های پایتخت صحنه بی‌پایان مرگ‌های بی‌صدا خواهد بود.

مرگ رهگذر در تصادف با پژو

بی‌احتیاطی راننده پژو مرگ رهگذر در خیابان اندرزگو را به همراه داشت.

سرهنگ فیروز کشیر، معاون اجتماعی و فرهنگ ترافیک پلیس راهور تهران بزرگ به «جوان» گفت: ساعت ۵ صبح روز گذشته مأموران پلیس راهور از حادثه رانندگی در شرق به غرب خیابان اندرزگو بعد از تقاطع قیطریه روبه‌روی مجتمع تجاری ریبون با خبر و در محل حاضر شدند. بررسی‌ها نشان داد مرد رهگذر در تصادف با خودروی پژو پارس جانش را از دست داده‌است. همزمان با تأیید مرگ وی از سوی امدادگران اورژانس و انتقال جسد به پزشکی قانونی، معلوم شد حادثه به دلیل بی‌توجهی به جلوی راننده پژو رقم خورده‌است.

گزارش یک

رئیس‌جمهور چین در دیدار با عراقچی:

با شما آینده را می‌سازیم

در بحبوحه تشدید تنش‌ها میان ایران با محور امریکا و اسرائیل که منطقه را در آستانه تحولات تازه‌ای قرار داده، چین با موضعی قاطع در کنار تهران ایستاده است. رئیس‌جمهور چین در دیدار با عراقچی با بیان اینکه ایرانی‌ها در برابر خارجی‌ها زانو نزده‌اند، گفت: «تحریم‌ها به شما آموختند چگونه یک ملت بسازید و ما اینجا هستیم تا آینده را با شما بسازیم.» همین مقاومت سبب شده به اذعان شی جین پینگ، تهران به عنوان شریک راهبردی برای پکن در نظم جدید بین‌الملل باشد نه عروسک خیمه‌شب‌بازی. پکن همچنین حمایت خود را از ایران در صیانت از حاکمیت ارضی و مقاومت در برابر سیاست زورگویی ابراز کرد.

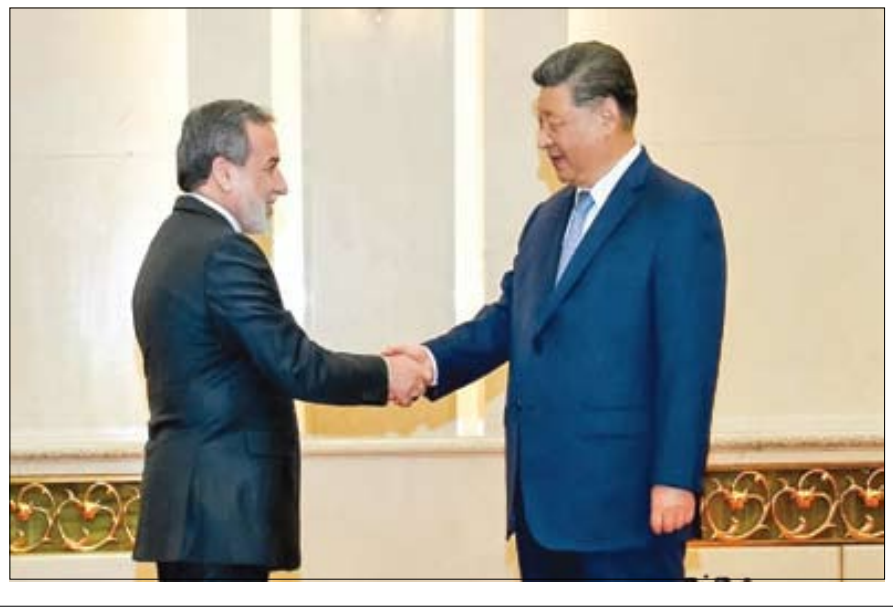

با وجود تحرکات سیاسی و نظامی کشورهای غربی برای افزایش فشار بر جمهوری اسلامی، دوستان و متحدان ایران نیز با تأکید دوباره بر تقویت همکاری‌های راهبردی، حمایت خود را از تهران در برابر زیاده‌خواهی‌های غرب اعلام کرده‌اند. در این میان، سیدعباس عراقچی، وزیر خارجه ایران که برای شرکت در نشست وزرای خارجه اعضای سازمان همکاری شانگهای به چین سفر کرده است با مقامات این کشور درباره روابط دوجانبه دیدار و گفت‌وگو کرد.

اکانت توئیتری «China in English» روز چهارشنبه نوشت: «شی جین پینگ رئیس‌جمهور به وزیر خارجه ایران گفت، تحریم‌ها به شما آموختند چگونه یک ملت بسازید و ما اینجا هستیم تا آینده را با شما بسازیم». این حساب توئیتری در پیام دیگری به نقل از شی تأکید کرد: «درحالی که دیگران زانو زدند، ایران محکم ایستاد، به همین دلیل است که چین تهران را به عنوان یک شریک می‌بیند، نه یک عروسک خیمه‌شب‌بازی». این درحالی است که در سال‌های اخیر، ایران و چین با امضای توافقنامه راهبردی ۲۵ساله، سعی کرده‌اند روابط دوجانبه را در حوزه‌های مختلف تقویت کنند.

عراقچی در چین، علاوه بر شی با «وانگ یی» وزیر خارجه چین نیز گفت‌وگو کرد. وانگ یی روز چهارشنبه در دیدار با عراقچی گفت که چین به حمایت از ایران در صیانت از حاکمیت ارضی و کرامت آن، مقاومت در برابر سیاست قدرت و زورگویی، دفاع از حقوق و منافع قانونی از طریق مذاکرات سیاسی و پایبندی به اصول همسایگی خوب و دوستی به منظور ارتقای مداوم و توسعه روابط با کشورهای همسایه ادامه خواهد داد.

به گزارش تسنیم، وانگ یی گفت که چین و ایران بیش از نیم قرن است که روابط دیپلماتیک دارند و روابط میان دو کشور آزمون تحولات بین‌المللی را تاب آورده و همواره ثبات و توسعه سالم را حفظ کرده است. او به همتای ایرانی خود گفت: چین مایل است با ایران برای تعمیق اعتماد دوجانبه، تقویت همکاری، توسعه تبادلات، ارتقای توسعه باثبات و طولانی‌مدت روابط چین-ایران همکاری کند.

در این دیدار، وزرای خارجه ایران و چین همچنین با بررسی آخرین وضعیت اجرای توافقات و طرح‌های همکاری فی‌مابین در حوزه‌های مختلف اقتصادی و تجاری، در مورد فرصت‌ها و ظرفیت‌های توسعه مناسبات به‌خصوص با استفاده از فرصت ریاست چین بر سازمان شانگهای و مشارکت فعال ایران در رویدادهای آتی این سازمان رایزنی کردند.

در شرایط کنونی، حمایت‌های چین از تهران نشان‌دهنده تلاش پکن برای تقویت موازنه قدرت در برابر هژمونی غرب، تثبیت نقش خود در معادلات ژئوپلیتیکی منطقه و تکیه بر شریکی استراتژیک برای حفظ منافع بلندمدت در غرب آسیا است.

■ اشتراک‌نظر در مسئله هسته‌ای

از آنجا که بحث هسته‌ای ایران این روزها نقل محافل جهانی است، چینی‌ها در این مورد به خصوص نیز بار دیگر از مواضع اصولی جمهوری اسلامی و اصل صلح‌آمیز بودن برنامه هسته‌ای حمایت کردند. وانگ یی در این باره گفت: «چین همواره با استفاده از زور یا تهدید به زور مخالف بوده و از حل‌وفصل اختلافات از طریق گفتمان و رایزنی حمایت کرده است. چین برای تعهد ایران نسبت به تولید نکردن تسلیحات اتمی اهمیت قائل است، به حق ایران برای استفاده از انرژی صلح‌آمیز هسته‌ای احترام می‌گذارد، قدردان تلاش‌های ایران در راستای صلح به روش‌های دیپلماتیک است، از ایران در حفظ شتاب گفت‌وگوها با تمامی طرفین حمایت می‌کند و حاضر است نقش سازنده‌ای در پیشبرد حل‌وفصل مسئله هسته‌ای ایران و ثبات غرب آسیا ایفا کند.»

چین همواره از برنامه صلح‌آمیز هسته‌ای ایران حمایت کرده و تأکید داشته که این برنامه در چارچوب قوانین بین‌المللی جریان دارد. مقامات چینی بارها هرگونه فشار یا تهدید از سوی کشورهای غربی علیه این برنامه را رد کرده‌اند و تحریم‌های اعمال‌شده را ناعادلانه و مانعی در مسیر گفت‌وگو و دیپلماسی دانسته‌اند. پکن معتقد است تنها از طریق تعامل سازنده و احترام متقابل می‌توان به راه‌حل پایدار در پرونده هسته‌ای ایران دست یافت.

همصدایی راهبردی چین با ایران، در زمانی رخ می‌دهد که امریکا و اروپایی‌ها این روزها سطح تنش با جمهوری اسلامی را به بالاترین سطح خود رسانده‌اند. وبگاه آکسیوس دیروز مدعی شد که وزرای خارجه امریکا، فرانسه، آلمان و انگلیس پایان آگوست را به عنوان ضرب‌الاجل نهایی برای توافق هسته‌ای با ایران تعیین کرده‌اند. این کشورها مدعی شده‌اند که در صورت عدم رسیدن به توافق در تاریخ مذکور برنامه‌ریزی برای تحریم مجدد ایران در شورای امنیت به اجرا درخواهد آمد.

رویکرد

محور «مگن عوز» طرح جدید اسرائیل برای دوپاره کردن خان‌یونس

با وجود تلاش‌های گسترده بین‌المللی برای برقراری آتش‌بس در غزه، اسرائیل همزمان به پیشبرد پروژه‌های نظامی و سیاسی خود ادامه می‌دهد. در تازه‌ترین تحول، ارتش رژیم صهیونیستی دیروز محور نظامی جدیدی در جنوب نوار غزه ایجاد کرد که شرق خان‌یونس را از غرب آن جدا می‌کند؛ اقدامی که در راستای تثبیت اشغالگری و تجزیه جغرافیایی غزه صورت گرفته و در تضاد آشکار با خواسته اصلی حماس برای خروج کامل نیروهای اشغالگر از نوار غزه در جریان مذاکرات است.

به گزارش «جوان»، درحالی که گروه‌های مقاومت فلسطین هرگونه توافق آتش‌بس را به عقب‌نشینی کامل ارتش صهیونیستی از نوار غزه منوط کرده‌اند، سران تل‌آویو در مسیر موازی با این خواسته‌ها قدم برمی‌دارند. همزمان با تشدید حملات هوایی به غیرنظامیان، ارتش رژیم صهیونیستی روز چهارشنبه از تکمیل ایجاد محور جدید «مِگِن عوز» به طول ۱۵ کیلومتر خبر داد که شرق خان‌یونس را از غرب آن جدا می‌کند. با ایجاد این محور، تعداد محورهایی که ارتش رژیم صهیونیستی در غزه ایجاد کرده است، به چهار مورد می‌رسد. رادیو ارتش رژیم صهیونیستی گزارش داد هدف محور جدید تبدیل شرق خان‌یونس به یک منطقه اشغال شده مثل رفح است. طبق بیانیه ارتش اشغالگر، نیروهای تیپ ۱۸۸ و تیپ گولانی، در یک عملیات ویژه توسط لشکر ۳۶، محور مگن‌عوز در خان‌یونس را قطع کردند.

در بیانیه رسمی ارتش اسرائیل هدف از احداث این کریدور، افزایش فشار بر نیروهای مقاومت به‌ویژه تیپ خان‌یونس وابسته به حماس و «تعیین تکلیف نهایی» آن اعلام شده است. با وجود آنکه منابع اسرائیلی این اقدام را بخشی از «عملیات‌های امنیتی ضروری» توصیف کرده‌اند، کارشناسان و ناظران بین‌المللی هشدار داده‌اند که چنین تحرکاتی می‌تواند موج تازه‌ای از درگیری، آوارگی و بحران انسانی را در جنوب نوار غزه رقم بزند. این کریدور پس از هفته‌ها عملیات نظامی و تخریب گسترده زیرساخت‌ها و مناطق مسکونی احداث شده و می‌تواند زمینه‌ساز حملات هدفمند جدید ارتش اسرائیل به مناطق خاص در غرب خان‌یونس باشد.

بسیاری از ناظران، این اقدام را بخشی از استراتژی بلندمدت تل‌آویو برای تجزیه نوار غزه و تضعیف کامل مقاومت فلسطین می‌دانند. این درحالی است که برخی رسانه‌های عبری اخیراً مدعی شده بودند که اسرائیل در میز مذاکرات از برخی شروط خود عقب‌نشینی کرده و حاضر است برخی مناطق اشغالی را ترک کند. بنابراین، احداث کریدور جدید در خان‌یونس، نشان می‌دهد که کابینه افراطی بنیامین نتانیاهو تمایلی برای پایان تنش‌ها با گروه‌های مقاومت ندارد و کماکان سعی دارد در غزه به اشغالگری ادامه دهد، اقدامی که شرط وزرای افراطی برای ادامه همکاری در ائتلاف کابینه است.

■ شکست طرح ایجاد شهر بشردوستانه

اسرائیل تلاش می‌کند با تداوم اشغالگری و تنگ کردن حلقه محاصره در غزه، فلسطینیان را به خروج از این باریکه وادار کند اما این طرح تاکنون با شکست مواجه شده است. حتی ادعای سران تل‌آویو برای ایجاد «شهر بشردوستانه در رفح» برای اسکان فلسطینیان نیز با هدف بیرون راندن آنها انجام می‌شود. اما در اجرایی شدن این طرح هم در بین مقامات سیاسی و امنیتی رژیم صهیونیستی اختلافات جدی وجود دارد. در این میان، رویترز روز چهارشنبه به نقل از دو مقام صهیونیستی حاضر در جلسات کابینه اعلام کرد که ارتش موظف به ارائه طرحی دقیق برای این پروژه شده، اما نتانیاهو آن را «بسیار پرهزینه و پیچیده» توصیف کرده و خواستار یافتن گزینه‌ای «سریع‌تر و ارزان‌تر» شده است. به گفته یکی از فرماندهان ارتش رژیم صهیونیستی، اجرای طرح مذکور نیازمند زیرساخت‌هایی دقیق شامل آب، فاضلاب، غذا، خدمات درمانی و بهداشتی است و هنوز در مراحل ابتدایی برنامه‌ریزی قرار دارد. رژیم صهیونیستی مدعی است که این منطقه امن می‌تواند تسلط حماس بر غزه را تضعیف کند، اما هنوز مشخص نیست که این سیاست از پشتیبانی کامل کابینه برخوردار است یا خیر.

اصرار نتانیاهو و دوستانش برای نابودی کامل حماس درحالی است که این جنبش پس از ۲۱ ماه جنگ گسترده، نه تنها تضعیف نشده است بلکه در هفته‌های اخیر موج جدیدی از عملیات راکتی و کمین‌گذاری علیه صهیونیست‌ها را انجام داده که نگرانی مقامات تل‌آویو را در پی داشته است. گردان‌های القسام (شاخه نظامی حماس) اخیراً تهدید کرده که در روزهای آینده نیروهای جدیدی از ارتش اشغالگر را اسیر خواهد کرد و به خاطر همین ضربات اخیر مقاومت بود که بیشتر شهروندان و مقامات اسرائیلی خواهان توقف فوری جنگ در غزه هستند تا بیش از این تلفات انسانی متحمل نشوند، چرا که روند تحولات میدانی نشان می‌دهد که ادامه این وضعیت به صلاح سرزمین‌های اشغالی نیست و ممکن است ناامنی‌های بیشتری را برای شهرک‌نشینان رقم بزند.

گزارش ۲

«سوریه آزاد» زیر آتش اسرائیل!

دیروز پس از مدتی ملتهب شدن فضا در سوریه، ارتش رژیم صهیونیستی به دنبال چند ترور هدفمند، مجموعه حملاتی را علیه برخی نقاط راهبردی در این کشور از جمله وزارت دفاع و کاخ ریاست جمهوری صورت داد. ارتش اشغالگر با ادعای حمایت از دروزی‌ها، تهدید کرد که حملات را ادامه خواهد داد که عملاً تأییدی است بر این موضوع که تل‌آویو، نابودی سوریه و نه نابودی یک حکومت خاص را هدف خود قرار داده است.

اوضاع سوریه در شرایطی در ریل بی‌ثباتی حرکت می‌کند که حالا و در شرایطی که ماه‌ها از کناره‌گیری بشار اسد از قدرت می‌گذرد، صهیونیست‌ها این کشور را که تحت کنترل تروریست‌ها قرار دارد، بدتر از قبل بمباران می‌کنند که نشان می‌دهد برای این رژیم، فرقی بین اسد و تروریست‌ها نیست و هدف تجزیه و نابودی جوامع اسلامی است. با روی کار آمدن رژیم تحت امر محمد الجولانی، سوریه بار دیگر عرصه آشوب شد. بعد از تنش‌ها در جنوب این کشور و تحرکات نظامی در شمال شرق، به تازگی لاذقیه در شمال غرب عرصه درگیری‌های شدید شد. این وقایع به دنبال حمله مسلحانه به مقر عناصر رژیم تروریستی صورت گرفت که برخی منابع مدعی شدند حمله مذکور از سمت نیروهای وابسته به نظام سابق سوریه صورت گرفته است. صبح روز سه‌شنبه نیز منابع محلی در استان رقه سوریه اعلام کردند که نیروهای کرد موسوم به قسد، تحرکات نظامی محسوسی در این شهر و اطراف آن داشته‌اند. این منابع اضافه کردند که تجهیزات نظامی گسترده‌ای از سوی عناصر قسد به مقرهای اصلی آنها در مرکز رقه ارسال شده و گشتی‌های این عناصر در محله‌های شهر افزایش پیدا کرده است. همچنین ایست‌های بازرسی جدیدی در مسیرهای منتهی به رقه ایجاد شده است. شاهدان عینی نیز از به گوش رسیدن صدای تیراندازی در رقه خبر دادند. این در حالی است که در سویدا واقع در جنوب سوریه از روز یک‌شنبه درگیری‌های شدیدی میان عشایر وابسته به جولانی و نیروهای دروزی بیش از ۲۰۰کشته به جا گذاشت.

■ ترور و حملات هدفمند در دمشق

اما نقطه عطف این تحولات، دیروز به وقوع پیوست، پیش‌ازظهر چهارشنبه منابع رسانه‌ای عبری ادعا کردند که در حمله پهپادی به منطقه درعا، فرمانده گردان توپخانه لشکر ۴۰ سوریه را ترور کردند. در همین راستا، فرمانده منطقه امنیتی بصری الشام، عبدالفتاح المسیفره و ابویعقوب محجه و نیز خالد موسی عبدالغنی الزعبی معروف به ابوالولید، مدیر منطقه بصری الشام، در السویدا ترور شدند. همچنین صدای انفجاری مهیب، دمشق را لرزاند. همزمان، تلویزیون العربی از پرواز چندین پهپاد بر فراز پایتخت سوریه خبر داد و کانال ۱۲ تلویزیون رژیم صهیونیستی به نقل از یک منبع آگاه امنیتی این رژیم، حمله به پایتخت سوریه را تأیید کرد. به دنبال این حمله، دمشق هدف یک رشته حمله قرار گرفت. شبکه رسمی پخش رژیم اشغالگر اعلام کرد که تل‌آویو، حمله هوایی هشدارآمیز به اطراف یک پایگاه نظامی مرکزی در دمشق انجام داده است. آویخای ادرعی، سخنگوی عرب‌زبان ارتش صهیونیست‌ها گفت: «نیروی هوایی ارتش به دروازه ورودی مجتمع ستاد کل ارتش سوریه در منطقه دمشق حمله کرد.» وی افزود که ارتش اسرائیل، همچنان تحولات مربوط به اقدامات علیه شهروندان دروزی سوریه را زیر نظر دارد و طبق دستور سطح سیاسی، به حملات در منطقه ادامه می‌دهد و در حالت آماده‌باش برای سناریوهای مختلف باقی خواهد ماند. این حمله در حالی صورت می‌گیرد که دروزی‌های سوریه، پرچم ارتش رژیم صهیونیستی را در قلب السویدا برافراشتند و ساعتی قبل از آن، دو خودروی نظامی نیروهای الجولانی را در داخل شهر السویدا در جنوب سوریه هدف قرار دادند که موجب کشته و زخمی شدن سرنشینان آن شد. در سایه تداوم درگیری‌ها در السویدا، کانال ۱۴ تلویزیون اسرائیل نیز تهدید کرد: «حملات هوایی اسرائیل ادامه خواهد یافت و اگر الجولانی پیام هشدار را درک نکند، ارتش اسرائیل عملیات‌های ترور هدفمند را در سوریه آغاز خواهد کرد.» همزمان، ویدئوهایی در شبکه‌های اجتماعی منتشر شد که نشان می‌داد ساکنان جرمانا در جنوب شرقی دمشق با تجمع خیابانی، ضمن ابراز همبستگی با دروزی‌های السویدا، خواستار سرنگونی رژیم جولانی شدند.

■ تهدیدهای اسرائیل علیه رژیم جولانی

انتشار ویدئوهایی از بمباران محوطه کاخ ریاست جمهوری سوریه و ورود جنگنده‌های رژیم صهیونیستی حاکی از وخامت اوضاع در این کشور بود. بنابر اعلام خبرنگار الجزیره، ارتش اسرائیل در کمتر از سه دقیقه دو حمله به وزارت دفاع سوریه در دمشق انجام داده است. رسانه‌های صهیونیست گزارش دادند که دلیل نیمه‌کاره تمام شدن دادگاه دیروز بنیامین نتانیاهو نیز، یک موضوع امنیتی مرتبط با تحولات سوریه و درگیری‌های السویدا بود. منابع رسانه‌ای سوری از شنیده شدن صدای دو انفجار جدید در دمشق و بلند شدن ستون‌های دود در نزدیکی مقر ستاد ارتش سوریه (وزارت دفاع) خبر دادند. گزارش‌ها حاکی از این است که اسرائیل در شش نوبت ساختمان فرماندهی ستاد مشترک ارتش سوریه را هدف قرار داد و ساختمان ستاد کل ارتش در دمشق، به‌طور کامل تخریب شد. خبرهای تأیید نشده از کشته شدن مرهف ابو قصره، وزیر دفاع حکومت جولانی در ساختمان ستاد کل ارتش حکایت دارد. ارتش رژیم صهیونیستی در حین حملات اعلام کرد: «از دیشب تاکنون، ما به ۱۶۰ هدف رژیم سوریه حمله کرده‌ایم که بیشتر آنها در منطقه سویدا بوده‌اند. ما در حال آماده شدن برای حمله به اهداف دولتی بیشتری متعلق به رژیم سوریه هستیم.» بنیامین نتانیاهو به دنبال رایزنی‌های امنیتی با اسرائیل کاتس وزیر جنگ و ایال زمیر رئیس ستاد ارتش درخصوص اوضاع سوریه، خطاب به دروزی‌ها در اراضی اشغالی که راهی سوریه شده‌اند، گفت: «ای دروزی‌ها در اسرائیل، وضعیت در السویدا و جنوب غرب سوریه بسیار خطرناک است.» کاتس هم اعلام کرد: «اگر دمشق پیام ما را متوجه نشود، روند ضربات در سوریه افزایش خواهد یافت.»

■ همراهی شرکای امریکایی با تل‌آویو

ساعتی بعد از این حملات، رسانه‌های سوریه از تخلیه ساختمان اداره کل رادیو و تلویزیون سوریه خبر دادند. رویترز به نقل از یک مقام نظامی صهیونیست اعلام کرد: «ما در مورد سوریه با شرکای امریکایی خود در تماس نزدیک هستیم.» ایال زمیر، رئیس ستاد مشترک ارتش اسرائیل اعلام کرد که برای حمایت همه‌جانبه از دروزی‌ها وارد عمل خواهند شد. منابع محلی در سوریه اعلام کردند که تانک‌های ارتش اشغالگر در حومه شمالی قنیطره سوریه به حرکت درآمده‌اند. منابع سوری گزارش دادند که جنگنده‌های اشغالگر اسرائیلی چندین حمله هوایی به استان درعا انجام داده‌اند. گزارش‌های اولیه وزارت بهداشت سوریه حاکی از این بود که در پی حملات هوایی ارتش اشغالگر، یک تن کشته و ۱۸ نفر زخمی شدند. وزارت امور خارجه عربستان و ترکیه با صدور بیانیه‌ای رسمی، حملات اخیر رژیم صهیونیستی به مرکز دمشق را به شدت محکوم کردند. اتحادیه اروپا، آلمان و فرانسه با ابراز نگرانی، خواستار توقف درگیری‌ها و جلوگیری از بی‌ثباتی بیشتر شدند. نواف سلام، نخست‌وزیر لبنان هم حملات اشغالگرانه اسرائیل به دمشق را محکوم کرد.

■ آتش‌بس در سویدا

پس از حملات گسترده ارتش اسرائیل، خبرگزاری رسمی سوریه (سانا) به نقل از منبعی در وزارت کشور دولت موقت خبر داد که توافق آتش‌بس در سویدا میان همه طرف‌ها حاصل شده است. منبع مذکور افزود: این توافق دربردارنده توقف هرگونه حمله به نیروهای امنیتی و مراکز ایست و بازرسی است و کمیته‌ای از دولت سوریه و مشایخ دروزی برای نظارت بر توافق تشکیل می‌شود. بر این اساس، مراکز ایست و بازرسی نیروهای امنیت عمومی و پلیس در سویدا دایر خواهد شد و نیروهای پلیس از اهالی خود شهر خواهند بود. به گفته منبع مذکور، توافق بر سر سازوکاری برای تنظیم سلاح‌های سنگین با همکاری وزارتخانه‌های کشور و دفاع به منظور پایان دادن به استفاده از سلاح بی‌ضابطه است.

حیاتی

سلسله حملات پهپادی به میادین نفتی در اقلیم کردستان

اقلیم کردستان عراق روز چهارشنبه از یک سری حملات پهپادی جدید به سه میدان نفتی در استان «دهوک» خبر داد که طی آن آتش‌سوزی گسترده‌ای در این میادین به راه افتاد.

در روزهای اخیر مناطق نفت و گازخیز عراق در اقلیم کردستان مورد هدف پهپادهای ناشناس قرار گرفته‌اند که خساراتی را به این تأسیسات انرژی این کشور وارد کرده است. به گزارش خبرگزاری فرانسه، اقلیم کردستان روز چهارشنبه از یک سری حملات پهپادی جدید به سه میدان نفتی در استان «دهوک» خبر داد. سرویس مبارزه با تروریسم اقلیم کردستان دیروز اعلام کرد: «صبح امروز حمله‌ای با استفاده از دو پهپاد به میدان نفتی شرکت نروژی DNO در پیشخابور در اداره خودمختار زاخو در استان دهوک در شمال عراق انجام شد». تصاویر و فیلم‌های منتشر شده از حمله به این میدان نفتی، نشان می‌داد که دود غلیظی به آسمان بلند شده است. در ادامه این بیانیه آمده است: «همچنین حمله مشابه دیگری در میدان نفتی این شرکت ساعت ۷صبح در تاوکی در مرزهای اداره خودمختار زاخو رخ داده است که هیچ تلفات جانی نداشته است. این سرویس در بیانیه جداگانه‌ای که بعداً منتشر شد، اعلام کرد: «حمله‌ای با استفاده از یک پهپاد انفجاری به میدان نفتی شرکت نفتی امریکایی هند اویل در باعدرا در شهرستان شیخان استان دهوک انجام شد، بدون اینکه هیچ‌گونه خسارت جانی یا مالی وارد کند». حملات چهارشنبه یک روز پس از حمله به یک میدان نفتی تحت مدیریت یک شرکت امریکایی در استان اربیل رخ داد که منجر به تعلیق فعالیت آن شد. پنج میدان نفتی در کردستان عراق این هفته مورد حملات پهپادی قرار گرفته‌اند. روز سه‌شنبه، یک پهپاد انفجاری میدان نفتی سرسنگ را در استان دهوک که توسط شرکت امریکایی «اچ‌کی‌ان انرژی» اداره می‌شود، هدف قرار داد. روز دوشنبه نیز گزارش‌هایی از سرنگونی یک پهپاد انفجاری با مبدأ ناشناس در نزدیکی فرودگاه بین‌المللی اربیل که محل استقرار نیروهای ائتلاف به رهبری امریکاست، منتشر شد. همچنین سرویس ضدتروریسم اقلیم کردستان عراق اعلام کرد که شامگاه دوشنبه دو پهپاد به میدان نفتی خورمله اصابت کردند که خسارات مادی به بار آوردند.

اخبار کوتاه

■ توقف کامل فعالیت‌های بندر ایلات به دلیل حملات یمن

شبکه ۱۲ رژیم صهیونیستی گزارش داد که شهرداری ایلات تصمیم گرفته است فعالیت‌های بندر این شهر را به طور کامل متوقف کند. طبق این گزارش، این تصمیم در پی حملات مکرر انصارالله یمن به این بندر اتخاذ شده است. طبق این گزارش، بندر ایلات از روز یک‌شنبه هفته آتی به دلیل حملات مکرر انصارالله یمن تعطیل خواهد شد. علاوه بر تعطیلی بندر، شهرداری ایلات حساب‌های بانکی متعلق به بندر را به دلیل بدهی‌های مالی مسدود کرده است. بندر ایلات یکی از مهم‌ترین مراکز تجاری و اقتصادی رژیم صهیونیستی است که در ماه‌های اخیر هدف حملات انصارالله یمن قرار گرفته است. این حملات باعث اختلال شدید در فعالیت‌های بندر و نگرانی‌های امنیتی شده است. نیروهای مسلح یمن پیش از این نیز اعلام کرده بود تا زمانی که محاصره غزه پایان یابد، حملات خود به کشتی‌ها و بنادر مرتبط با رژیم صهیونیستی را ادامه خواهد داد. این اقدام یمن در چارچوب حمایت از ملت فلسطین و در واکنش به تجاوزات رژیم صهیونیستی به نوار غزه انجام می‌شود.

■ ترامپ: انگلیس در کنار ما می‌جنگد، اما درباره اروپا مطمئن نیستم

دونالد ترامپ، رئیس‌جمهور امریکا گفت که معتقد است بریتانیا برای دفاع از ایالات متحده خواهد جنگید، اما اظهار داشت که نمی‌تواند همین را درباره اتحادیه اروپا بگوید و این مسئله یکی از عوامل تصمیم او برای امضا نکردن توافق تجاری با این اتحادیه بوده است. ترامپ روز سه‌شنبه در مصاحبه‌ای با بی‌بی‌سی گفت که همچنان درباره حمایت کشورهای عضو ناتو تردید دارد، حتی پس از آنکه آنها با افزایش بودجه دفاعی موافقت کردند. او گفت: «یکی از مشکلات ناتو، همان‌طور که گفتم، این است که ما باید برای آنها بجنگیم، اما آیا آنها واقعاً در صورت وقوع جنگ برای ما خواهند جنگید؟» او افزود: «مطمئن نیستم که بتوانم این را بگویم، اما این را می‌گویم که باور دارم بریتانیا در کنار ما خواهد جنگید. فکر می‌کنم آنها با ما خواهند بود. اما مطمئن نیستم که بسیاری از کشورهای دیگر چنین کنند». ترامپ گفت که این مسئله یکی از دلایل تمایل او برای اعطای برخی معافیت‌ها به بریتانیا از برنامه تعرفه‌ای‌اش بوده است. در مقابل، او تهدید کرده که بر کالاهای اروپایی تعرفه‌ای ۳۰ درصدی اعمال خواهد کرد. ترامپ گفت: «ببینید، به همین دلیل با آنها توافق کردم، البته هنوز توافقی انجام نشده، یعنی توافق‌هایی با دیگران کرده‌ام، اما در مورد رقبای شما و اتحادیه اروپا، توافقی نکرده‌ام».

■ توافق سازمان شانگهای بر مقابله با یکجانبه‌گرایی

وزیر خارجه چین در نشست شورای وزرای خارجه سازمان همکاری شانگهای با تاکید بر این که از زمان تأسیس این سازمان سرعت توسعه آن ثابت و مثبت بوده، حوزه‌های همکاری آن گسترش یافته و اعتبار بین‌المللی این نهاد بیشتر شده است، تأکید کرد که کشورهای عضو در این نشست بر سر مقابله با یکجانبه‌گرایی و حل‌وفصل موضوعات حساس از طریق گفتمان و مذاکره توافق کردند. به گزارش راشاتودی، وزارت خارجه چین در بیانیه‌ای اعلام کرد که «وانگ یی» وزیر خارجه چین گفت که از زمان تأسیس این سازمان، ارزش راهبردی آن برجسته‌تر و به منظور حفظ ثبات منطقه‌ای و توسعه مشترک، پشتیبان قابل اتکایی برای کشورهای عضو شده است. وانگ یی گفت که در حال حاضر، تغییراتی شتاب گرفته‌اند که وقوع آن یک قرن است به طول انجامیده است. جهان در حال پیش رفتن به سمت چندقطبی شدن است و جهانی‌سازی اقتصاد عمق بیشتری یافته و جنوب جهانی قدرتمندتر می‌شود. در عین حال، هژمونی و قدرت خلاف این جریان هستند، حمایت‌گرایی موج می‌زند و درگیری‌های منطقه‌ای یکی پس از دیگری رخ می‌دهند.

■ درخواست حزب مراکشی برای پایان عادی‌سازی روابط با اسرائیل

«اتحادیه چپ دموکراتیک» در مراکش خواستار «پایان فوری عادی‌سازی روابط با رژیم صهیونیستی و تمام نهادها و مواضع آن، لغو تمام توافقات شرم‌آور و جلوگیری از مشارکت نمایندگان این رژیم غاصب، اشغالگر و نژادپرست در جلسات و فعالیت‌های سازماندهی شده در مراکش» شده است. به گزارش روسیا الیوم، در بیانیه این حزب چپ‌گرا آمده است که تشکیل شورای ملی آن در بحبوحه تشدید حملات به حقوق و آزادی‌ها و جنگ خونین مداوم رژیم صهیونیستی علیه مردم فلسطین صورت می‌گیرد. این بیانیه به جنگ ویرانگر جاری که توسط رژیم نژادپرست و استعمارگر صهیونیستی با وحشی‌گری و بی‌پروایی بی‌سابقه علیه مردم فلسطین به راه افتاده و حق آنها را برای وجود، ساختن کشور مستقل خود و زندگی در آزادی و کرامت در سرزمینشان انکار می‌کند، پرداخت و اعلام کرد «این تجاوز صهیونیستی که توسط امپریالیسم امریکا و سکوت جامعه بین‌المللی حمایت می‌شود، از طریق تجاوز علیه کشورها و مردم همسایه (ایران، یمن، سوریه و لبنان) در منطقه گسترش می‌یابد.»

روزنامه سیاسی، اجتماعی و فرهنگی صبح ایران

صاحب امتیاز: پیام‌آوران نشر روز
مدیر مسئول: محمدجواد اخوان
سردبیر: غلامرضا صادقیان
آدرس: تهران، خیابان بیهقی
کوچه شهید اکبر زجاجی (چهاردهم غربی)، پلاک ۱۲
سازمان آگهی‌ها: ۸۸۵۴۵۴۸۸
روابط عمومی: ۸۸۵۲۳۰۶۰- فکس: ۸۸۴۹۸۴۶۶
توزیع: مؤسسه نشر گستر امروز نوین ۸۸۷۳۰۹۴۲
چاپ: همشهری
Public@JavanOnline.ir

| روزنامه جوان | شماره ۷۳۵۴ | پنج‌شنبه ۲۶ تیر ۱۴۰۴ | ۲۱ محرم ۱۴۴۷ | اذان ظهر: ۱۲:۱۱ |
غروب آفتاب: ۱۹:۱۹ | اذان مغرب: ۱۹:۴۰ | نیمه‌شب شرعی: ۲۳:۲۰ | اذان صبح فردا: ۰۳:۲۰ | طلوع آفتاب فردا: ۰۵:۰۲ |

دیده‌بان

«مرد عینکی» از اول مرداد اکران می‌شود

پوستر فیلم سینمایی «مرد عینکی» به کارگردانی کریم امینی در آستانه اکران عمومی منتشر شد.

این فیلم کمدی-اکشن از چهارشنبه اول مردادماه در سینماهای سراسر کشور اکران می‌شود. بهرام افشاری، مهدی هاشمی، هومن حاجی‌عبداللهی، سام نوری، آدریانو تولوزا، محمد حیدری، امیر کربلایی‌زاده و یدالله شادمانی بازیگران «مرد عینکی» هستند. تهیه‌کنندگی فیلم با سیدابراهیم عامریان بوده و حمزه صالحی نیز نویسنده فیلمنامه است.

«خدای جنگ» به لبنان می‌رود

فیلم سینمایی «خدای جنگ» از ۲۷ تیرماه اکران‌های بین‌المللی خود را با نمایش در لبنان آغاز می‌کند.

فیلم سینمایی «خدای جنگ» از تاریخ ۲۷ تیر، اکران بین‌المللی خود را با نمایش در کشور لبنان آغاز خواهد کرد. این اثر به کارگردانی حسین دارابی، تهیه‌کنندگی سعید سعدی و طراحی پروژه محمدرضا شفاه تازه‌ترین محصول سازمان هنری رسانه‌ای اوج در حوزه سینمای دفاعی و استراتژیک است که روایتگر پرتاب اولین موشک ایرانی در دوران پس از انقلاب اسلامی است. «خدای جنگ» با محوریت بازنمایی بخشی از تاریخ معاصر و توانمندی نظامی کشور تلاش دارد در قالبی دراماتیک و با بهره‌گیری از زبان سینما، اقتدار موشکی ایران را به تصویر بکشد. در خلاصه داستان این فیلم آمده است: «این‌بار نوبت به پرتاب اولین موشک رسیده ...»

اکران آنلاین «کوکتل مولوتف» در شبکه نمایش خانگی

کمدی «کوکتل مولوتف» به زودی در شبکه نمایش خانگی اکران می‌شود.

فیلم سینمایی «کوکتل مولوتف» به‌طور اختصاصی در بخش سینما آنلاین فیلم‌نت عرضه می‌شود. این کمدی پرمخاطب به کارگردانی حسین دوماری و تهیه‌کنندگی محمد کمالی‌پور از سه‌شنبه ۳۱ تیرماه در سینما آنلاین فیلم‌نت اکران خود را آغاز خواهد کرد. فیلم «کوکتل مولوتف»، داستان مردی به نام پرویز است که در دهه ۵۰ میلادی در شرایط بسیار بد مالی، برنده بلیت بخت آزمایی می‌شود.

آغاز اجراهای «برف زمین را گرم می‌کند»

نمایش «برف زمین را گرم می‌کند» به نویسندگی و کارگردانی مریم منصوری، با حضور رضا مردانی مدیرکل هنرهای نمایشی، اجراهای خود را در مجموعه تئاتر شهر آغاز کرد.

نمایش «برف زمین را گرم می‌کند» به نویسندگی و کارگردانی مریم منصوری از سه‌شنبه ۲۴ تیرماه، ساعت ۱۹ در کارگاه نمایش، با حضور رضا مردانی مدیرکل هنرهای نمایشی در آیین افتتاحیه این نمایش در تئاترشهر، اجراهای خود را آغاز کرد. قیمت بلیت این نمایش ۱۷۰ هزار تومان و مدت زمان اجرای این اثر ۷۰ دقیقه است. همچنین در خلاصه این نمایشنامه آمده است: «هیچ فکر کردی عدالت، چقدر پیر و خنگ و خرفته؟!» این متن نمایشی برگزیده سی و پنجمین جشنواره تئاتر فجر و نامزد جایزه ادبیات نمایشی پروین اعتصامی، هشتمین دوره انتخاب آثار برتر ادبیات نمایشی ایران و جشنواره تئاتر شهر بوده است.

حکمت

رسول خدا صلی الله علیه و آله فرمودند:

عبادت ۷۰ جزء است و بالاترین و بزرگ‌ترین جزء آن کسب حلال است.

ثواب‌الاعمال و عقاب‌الاعمال

آیین یادبود هنرمند فقید شهیده منصوره عالیخانی

عالیخانی هنرمندی معناگرا و آزاده بود

■ مرتضی فاطمی‌نیا

روز گذشته مراسم یادبود شهیده عالیخانی برگزار شد. همه سخنرانان این مراسم با پرداختن به ابعاد شخصیتی و حرفه‌ای این هنرمند شهیده نکاتی را در مورد او مطرح کردند، اما تعابیر کاظم چلیپا هنرمند شناخته‌شده عرصه نقاشی قهوه‌خانه‌ای و مدرس دانشگاه جامعیت شخصیت این هنرمند فقید را به شکلی کامل ترسیم کرد، آنجا که در وصف او گفت که عالیخانی غرور هنرمندانه‌ای داشت که باعث می‌شد در برابر هر چیز سر تعظیم فرود نیاورد؛ او یک هنرمند معناگرا و باورمند و آزاده بود.

به گزارش «جوان»، آیین یادبود هنرمند فقید شهیده منصوره عالیخانی با حضور جمعی از هنرمندان و اهالی رسانه در تماشاخانه مهر حوزه هنری برگزار شد.

■ **درون‌گرا، صبور و متکی به نفس**

کاظم چلیپا نقاش شناخته‌شده و مدرس دانشگاه که نخستین سخنران آیین یادبود شهیده عالیخانی بود، در مورد ویژگی‌های شخصیتی او گفت: همه رفتنی هستند و ما اختیار هیچ چیزی را نداریم جز یک چیز و آن وقت و زمانی که ما داده شده‌است. شهیده عالیخانی به لحاظ شخصیتی ویژگی خاصی داشت و زمان را به بطالت نگذراند و صاحب آثاری شد در جهت پیدا کردن خودش. اگر به سال‌های دور برگردم که حوزه هنری تازه تشکیل شده‌بود، مرحوم ابوالفضل عالی عالیخانی را به من معرفی کرد و اتفاقاً روزی بود که من روی تابلوی «ایثار» کار می‌کردم. شهیده عالیخانی در آن روز روی زمین نشست و در حالی که دستش زیر چانه بود به من نگاه می‌کرد. بعد زنده‌یاد عالی او را معرفی کرد و گفت «خانم عالیخانی از اقوامم است. او علاقه به نقاشی دارد و من هم می‌خواهم با او کار کنید.» بعد از این معرفی درباره چیزهای مختلف با عالیخانی صحبت کردم و متوجه شدم او بسیار احساساتی، درون‌گرا و صبور است، کم حرف می‌زند، ولی سؤالات زیادی دارد و این خیلی مهم بود. وی ادامه داد: هر وقت عالیخانی من را می‌دید با شوق به استقبالم می‌آمد و درباره مسائل هنری صحبت می‌کرد. او کارهای خود را برایم می‌چید و از آنها حرف می‌زد. در کار بسیار جدی بود و گردن بلندی داشت، یعنی غرور هنرمندانه‌ای داشت که باعث می‌شد در برابر هر چیز سر تعظیم فرود نیاورد. عالیخانی آدم متکی به نفسی بود، بسیار کم‌حرف و تودار بود. عالیخانی اهل گلایه نبود، مگر اینکه کارد به استخوان برسد.

عالیخانی عاشق نقاشی بود و آثار ماندگاری را به‌وجود آورد. او بسیار فعال و فرهیخته بود و همیشه غرورش را حفظ می‌کرد

■ **تابلوی ناتمام عاشورا**

این هنرمند افزود: همیشه تاجایی که می‌توانستم عالیخانی را راهنمایی می‌کردم. آخرین کارش هم تابلوی عاشورا بود که اتود اولیه آن را نشانم داد و من هم ایراداتی از آن گرفتم و قرار شد آنها را برطرف کند. یکی از نکته‌های مهم این است که عالیخانی یک هنرمند معناگرا و باورمند و آزاده بود و عمیقاً به مسئله هنر نگاه می‌کرد. چلیپا تأکید کرد: در هنر نقاشی سه اصل مهم وجود دارد که باعث می‌شود یکسری هنرمندان کار توصیفی کند، یکسری از هنرمندان تزئینی کار کنند و برخی دیگر هم عمیق‌تر به طبیعت نگاه می‌کنند و هنر تحلیلی دارند. عالیخانی همه هنرها را داشت. عالیخانی هر سه نوع را در کارهایش و آثار نمایشگاه سال گذشته‌اش دنبال کرده‌بود. او آدم جست‌وجوگری بود و حیف شد. وی با تأکید بر اینکه قدر زنده‌ها را باید بدانیم عنوان کرد: منصوره عالیخانی یکی از همین افراد بود که دوست داشت دیده شود و درباره کارهایش صحبت یا از آثارش کتابی چاپ شود و من می‌خواهم از آثار وی کتابی منتشر شود و تحلیل‌ها و نظریاتی که درباره عالیخانی است در آن به چاپ رسد. وی در پایان گفت: عالیخانی عاشق نقاشی بود و آثار ماندگاری را به‌وجود آورد. او فردی بسیار فعال و فرهیخته بود و همیشه غرورش را حفظ می‌کرد. او با تمام باورش کار کرد و بر همین اساس هم نیاز است که معرفی شود و من امیدوارم افرادی چون عالیخانی برای نسل‌های بعدی الگوسازی شود.

■ **شهادت بیش از ۴۰ هنرمند**

نادره رضایی، معاون امور هنری وزارت فرهنگ و ارشاد اسلامی که دیگر سخنران آیین یادبود بود، گفت: چقدر باید در کشوری هزینه شود تا سرداری مثل سردار باقری بالنده شود و سردار رشید و هنرمند داشته باشیم؟ دانشمندان هسته‌ای و هنرمند داشته‌باشیم؟ بیش از ۴۰ هنرمند فعال در وزارت فرهنگ و ارشاد اسلامی در لیست وزارت فرهنگ و ارشاد اسلامی است که به شهادت رسیده‌اند، بیش از ۱۵۰ زن و بیش از ۴۰ کودک و ۱۵۰ سرباز مدافع وطن، در دفاع از زیرساخت‌های توسعه‌ای و امنیتی ما جانشان را از دست دادند. در کنار تلخی عظیم از دست دادن این همه سرمایه و چهره جوان به نظرم خلق اثر برای زندگی برگرفته از خلاقیت و در زیست زمانه، می‌تواند ادامه مسیر باشد.

وی ادامه داد: در دهه ۶۰ به شکلی روایت هشت سال دفاع مقدس مهم بود که خط مقدم آن هنرمندان بودند. این روایت به شکل دیگری ضرورت امروز ما است و امیدوارم صلح پایدار مانع از ادامه جنگ باشد، چون هیچ جنگی مقدس نیست، ولی دفاع، مقدس است.

معاون امور هنری وزارت فرهنگ و ارشاد اسلامی اظهار کرد: به گواه تاریخ، ما شروع‌کننده هیچ جنگی در تاریخ نبودیم اما سرافرازانه و دلاورانه در هرجا مورد حمله قرار گرفتیم، ایستادیم و حق ما است که در این روایت کردن دست برتر داشته باشیم. دشمن میلیون‌ها دلار برای جعل روایت هزینه می‌کند و من از همه هنرمندان می‌خواهم با هر آنچه از ابزار هنر در دست دارید، برای خلق روایت و رساندن صدای مظلومیت ایران به جهان استفاده کنید. از هنرمندان می‌خواهم برای تقویت همبستگی ملی یاری‌رسان باشید. وی افزود: آنچه می‌تواند کمک‌کننده باشد و شما هنرمندان پیشران آن بودید، این است که مانع شویم صدای اشتراکات ما و آنچه همبستگی‌ساز است، کند شود و طنین صداهای دیگر بلند شود. ضرورت این روزها چشم بستن بر تفاوت‌ها و تلاش برای همبستگی ملی است.

■ **حرکت از واقع‌گرایی به سوی هنر مفهوم‌گرا**

در ادامه مراسم یادبود شهیده منصوره عالیخانی، صدیقه سلمان، نقاش و از دوستان نزدیک این بانوی هنرمند، از آشنایی و همکاری خود با منصوره عالیخانی سخن گفت و عنوان کرد: آشنایی من با منصوره به سال‌های ۶۷-۶۶ بازمی‌گردد، زمانی که برای آمادگی کنکور هنر به آتلیه نقاشی مراجعه می‌کرد. پس از سال‌ها، در دهه ۷۰ و سپس در جلسات مرکز هنرهای تجسمی، دوباره همکاری ما آغاز و این رابطه به دوستی عمیق و صمیمانه‌ای تبدیل شد.

سلمان با اشاره به خصوصیات اخلاقی شهیده عالیخانی گفت: او انسانی خوش‌رو، مهربان، دلسوز و صادق بود و از چالش‌ها برای رشد فکری و هنری استقبال می‌کرد. در دو دهه گذشته، حضوری فعال در رویدادهای هنری داشت و در کنار اساتید برجسته‌ای همچون استاد چلیپا و استاد اسدی، در کارگاه‌های هنرهای تجسمی حوزه هنری نقش‌آفرینی می‌کرد. وی همچنین افزود: منصوره عالیخانی با علاقه‌فراوان به مطالعه، تجربه‌گری در متریال‌های نو و عبور از قالب‌های سنتی، مسیر خود را از واقع‌گرایی به سوی هنر مفهوم‌گرا سوق داد. آثار او بازتابی از دغدغه‌های اجتماعی و زیست‌محیطی بود و نگاهش به زندگی، مردم و به‌ویژه زنان و کودکان ایران، همواره سرشار از عشق و مسئولیت‌پذیری بود.

آیین یادبود عالیخانی با اهدای لوح به خانواده شهیده عالیخانی و افتتاح نمایشگاه آثار این هنرمند در گالری عالی به پایان رسید.

نما | حسین کشتکار

حضور «جوانمردان» در جشنواره «انیمائوکا» بلاروس

مجموعه پویانمایی «جوانمردان» به جشنواره بین‌المللی «انیمائوکا» ۲۰۲۵ بلاروس راه پیدا کرد.

مجموعه پویانمایی «جوانمردان» به عنوان یکی از آثار مطرح تولیدی مرکز پویانمایی صبا به همت اداره کل تأمین و رسانه بین‌الملل سیما، در جشنواره بین‌المللی فیلم‌های پویانمایی «انیمائوکا» ۲۰۲۵ حضور پیدا می‌کند. این جشنواره از دوم تا پنجم مهر (۲۴ تا ۲۶ سپتامبر) در شهر موگیلف کشور بلاروس برگزار می‌شود. جشنواره «انیمائوکا» که از سال ۱۹۹۸ تاکنون هر ساله برگزار شده و یکی از معتبرترین رویدادهای جهانی در عرصه پویانمایی به شمار می‌رود. این جشنواره در سال جاری با سه بخش اصلی شامل فیلم‌های حرفه‌ای، آثار ویژه کودکان و هنرهای تجسمی برگزار می‌شود. ورود مجموعه «جوانمردان» به رقابت‌های این جشنواره بین‌المللی، گام مهمی در مسیر معرفی توانمندی‌های هنر پویانمایی ایران در سطح جهانی به‌شمار می‌رود. این اثر، روایتی حماسی و تاریخی از مقاومت سرداران ایرانی در برابر حمله مغول‌هاست که با بیانی هنرمندانه، مفاهیمی چون میهن‌دوستی، جوانمردی و رشادت را در قالبی ملی و مذهبی به تصویر کشیده است.

فراخوان

انتشار فراخوان سی و هفتمین جشنواره بین‌المللی فیلم‌های کودکان و نوجوانان

بنیاد سینمایی فارابی با انتشار فراخوان سی و هفتمین دوره جشنواره بین‌المللی فیلم‌های کودکان و نوجوانان ایران اعلام کرد این رویداد سینمایی از ۱۲ تا ۱۶ مهرماه برگزار می‌شود.

به گزارش «جوان»، براساس این فراخوان زمان ثبت‌نام و ارائه نسخه قابل بازبینی کلیه آثار از ۲۵ تیر تا ۵ شهریور ماه ۱۴۰۴ خواهد بود. جشنواره امسال در سه بخش ملی، بین‌الملل و بخش ویژه برگزار می‌شود. در بخش ملی، فیلم‌های بلند، کوتاه و پویانمایی برای دریافت پروانه زرین رقابت می‌کنند. بخش بین‌الملل جشنواره تولیدات سینمایی بلند و کوتاه خارجی سال ۲۰۲۴ به بعد است که فراخوان این بخش از طرف معاونت امور بین‌الملل جشنواره برای متقاضیان ارسال شده‌است. بخش ویژه جشنواره ۳۷ نیز شامل: کودکان جنگ ۱۲ روزه، کودکان غزه و جایزه فیلم‌های آسیایی است. متقاضیان برای ارائه نسخه اولیه، ضمن ثبت‌نام در سامانه جشنواره به نشانی www.portal.icff.ir یک نسخه از فیلم خود را باید به دبیرخانه جشنواره (مدیریت ارزشیابی و داوری آثار) ارسال کنند. زمان‌بندی اعلام‌شده برای ثبت درخواست‌ها قطعی است و پیشنهاد می‌شود متقاضیان محترم ثبت‌نام و بارگذاری مدارک خود را به روزهای پایانی موکول نکنند. مقررات عمومی و شرایط ارسال آثار به سی و هفتمین جشنواره بین‌المللی فیلم‌های کودکان و نوجوانان همزمان با انتشار فراخوان در سامانه جشنواره و سامانه بنیاد سینمایی فارابی به نشانی www.fcf.ir در دسترس همه متقاضیان قرار دارد. براساس این گزارش همچنین مقررات و زمانبندی برگزاری هشتمین المپیاد فیلمسازی نوجوانان ایران نیز در فراخوان جداگانه‌ای اعلام می‌شود. سی و هفتمین جشنواره بین‌المللی فیلم‌های کودکان و نوجوانان ایران با دبیری حامد جعفری برگزار می‌شود.

دریچه

مدیرعامل کانون: برای دوران بحران اسباب‌بازی تولید کنیم

مدیرعامل کانون پرورش فکری کودکان و نوجوانان گفت: تولیدکنندگان اسباب‌بازی می‌توانند با استفاده از دیدگاه‌های روانشناسان کودک تولیداتی کاربردی برای دوران بحران طراحی کنند. حضور در سکوهای اینترنتی داخلی، انتقال تجربه‌ها و رساندن محصول به مخاطب در این دوران از اهمیت بالایی برخوردار است.

به گزارش «جوان»، حامد علامتی در نشست تخصصی هم‌اندیشی با برخی فعالان و رئیس انجمن تولیدکنندگان اسباب‌بازی که سه‌شنبه ۲۴ تیرماه ۱۴۰۴ برگزار شد؛ در این زمینه با بیان اینکه در کانون تا حد امکان در کنار تولیدکنندگان هستیم، افزود: «من اینجا به‌عنوان نماینده دولت صحبت می‌کنم، چراکه مأموریت ما فقط فرهنگی نیست، بلکه درآمدزایی هم داریم. نباید تصور کرد به گذشته بازگشته‌ایم؛ ما امروز در میانه جنگ ترکیبی هستیم.»

او در این نشست که در آن موضوع‌هایی مانند ضرورت خلاقیت، برنامه‌ریزی، تنوع در تولید و تقویت هم‌افزایی برای عبور از شرایط بحرانی مورد تأکید قرار گرفت، با انتقاد از برگزار نشدن نمایشگاه‌های شهرستانی گفت: «اگر خانواده‌ها ندانند شما چه می‌کنید، درگیر کار شما نمی‌شوند. ما در کتاب هم مشکل پخش داریم و شما نیز در اسباب‌بازی با همین چالش مواجهید. نمایشگاه‌های استانی فرصتی است برای دیده‌شدن و رقابت میان استان‌ها.»

علامتی یکی از حمایت‌های مهم کانون را حذف مالیات از اسباب‌بازی‌های آموزشی دانست و افزود: «این امتیاز با پیگیری‌های ما و همراهی شما ممکن شد. همه ظرفیت‌های کانون را در اختیار شما می‌گذارم. اگر استان‌ها ببینند نمایشگاهی برگزار شده، وارد رقابت خواهند شد.»

مدیرعامل کانون یادآور شد: «ما در کانون زبان ایران حتی در روزهای سخت هم کلاس‌ها را تعطیل نکردیم و با تخفیف توانستیم ثبت‌نام‌ها را افزایش دهیم. برای درآمدزایی باید خلاق بود.»

یادآور می‌شود در این نشست، تولیدکنندگان و فعالان حوزه اسباب‌بازی به موضوع‌هایی از جمله ایجاد حال خوب برای کودکان و نوجوانان، راه‌اندازی بانک اطلاعاتی، رفع مشکلات پخش، برگزاری نمایشگاه‌های داخلی و خارجی، شناسایی مخاطبان از طریق ارتباط با مدارس و مهدهای کودک، تولید بازی‌های مخصوص بزرگسالان و آموزش‌محور، آینده‌پژوهی، تولید با محوریت تاب‌آوری، تشکیل کمیته‌های نمایشگاهی، توجه به فروش زنجیره‌ای و سازمانی و افزایش هم‌افزایی تولیدکنندگان پرداختند.

فراسو

جنجال ابرقهرمان امریکایی به دلیل مواضع ضداسرائیلی

بلاک‌باستر مورد انتظار «سوپرمن» که اخیراً در سراسر جهان روی پرده سینماها رفته است، به سبب آنچه بسیاری از بینندگان آن را «موضعی جسورانه در حمایت از فلسطین» تعبیر کرده‌اند، در شبکه‌های اجتماعی خبرساز شده است.

به گزارش فارس، اگرچه جیمز گان، کارگردان فیلم، تاکنون هیچ‌گونه اشاره مستقیمی به چنین پیام‌هایی نکرده‌است، اما مخاطبان از این فیلم به‌عنوان یکی از سیاسی‌ترین داستان‌های ابرقهرمانی سال‌های اخیر یاد کرده‌اند. در این میان، شباهت‌های فیلم با جنگ اسرائیل علیه غزه و همچنین یورش‌های مهاجرتی دولت دونالد ترامپ در ایالات متحده امریکا به محور بحث‌ها بدل شده است. بخشی از داستان فیلم در کشور خیالی «بوراویا» می‌گذرد؛ یکی از متحدان پیشرفته امریکا. «سوپرمن» در این روایت با رژیمی روبه‌رو می‌شود که به تهاجم، جاسوسی از مخالفان و سلطه‌جویی از طریق قدرت نظامی علیه جمعیتی در آن سوی حصار مرزی متهم است. این روایت به شکل چشمگیری احساسات بسیاری از تماشاگران را برانگیخته است، زیرا شباهت‌هایی واضح با جنگ کنونی رژیم صهیونیستی در غزه در آن می‌بینند. یکی از پست‌های پربازدید در ردیت، آشکارا نگرانی مخاطبان حامی اسرائیل را نشان داده است. یک کاربر گفته که برای او «ناراحت‌کننده و توهین‌آمیز» است ابرقهرمانی که خالقان یهودی داشته است، حال پیام‌های ضداسرائیلی در سراسر دنیا مخابره کند. برخی از کاربران ایکس نیز به پیام‌های انتقادی درباره فیلم اشاره کردند و گفتند که این افراد «بدون آنکه کسی چیزی به آنها گفته باشد»، به سرعت متوجه شده‌اند که فیلم درباره «نسل‌کشی اسرائیل در غزه» است و این نوع برداشت را تأمل‌برانگیز توصیف کردند. یکی از کاربران با طعنه نوشته که عجیب است چطور با وجود این برداشت واضح، این افراد «هنوز جرئت می‌کنند، علناً دلخور شوند و اعتراض کنند!»

پرسشی که بارها در میان این واکنش‌ها مطرح شد، این بود که چطور برخی حامیان اسرائیل بی‌درنگ خود را در هیبت کاراکتر شرور فیلم «سوپرمن» بازشناخته‌اند. مفسر سیاسی، حسن پایکر هم با نظریه‌ای شخصی به میدان آمد و گفت شخصیت شرور فیلم – رهبر «بوراویا» – از روی دیوید بن‌گوریون، نخستین نخست‌وزیر رژیم صهیونیستی الهام گرفته شده است. او نوشت: بسیاری این شخصیت را برگرفته از [بنیامین] نتانیاهو می‌دانند، ولی من فکر می‌کنم [او] بن‌گوریون است. این فیلم دو ساعت و ۱۰ دقیقه فحاشی به اسرائیل است. علاوه بر پیام‌های احتمالی درباره غزه، بسیاری از بینندگان گفته‌اند فیلم موضعی قوی در حمایت از مهاجران اتخاذ کرده است و این دقیقاً در لحظه‌ای حساس از سیاست داخلی امریکا، در بحبوحه یورش‌های اخراجی سازمان مهاجرت و گمرک ایالات متحده (ICE)، روی پرده سینماها آمده است. برخی هواداران فیلم این پیام را با هویت تاریخی «سوپرمن» در دنیای کمیک و فیلم‌ها مرتبط دانسته‌اند: بیگانه‌ای از سیاره‌ای دیگر که در امریکا بزرگ شده است. از نگاه کاربران، این تأکید بر پیش‌زمینه مهاجرتی «سوپرمن»، تلاشی آگاهانه برای برجسته‌سازی هویت یک «مهاجر» در بطن داستان فیلم است. ظاهراً پیام‌های این فیلم تا حدی روشن بوده که میدان تاختن به آن از سطح جامعه و مردم عادی فراتر رفته است، تا جایی که به نظر می‌رسد کنسولگری اسرائیل در لس‌آنجلس نیز با دو پست انتقادی در فیس‌بوک به این اثر واکنش نشان داده است. یکی از این پست‌ها با هشتگ #قهرمانان_واقعی همراه بود و تصویری است که ظاهراً با هوش مصنوعی تولید شده و سربازان اسرائیلی به شکل شخصیت‌های کمیک نشان داده می‌شوند. پست دیگر، ویدئویی شبیه تیزر فیلم بود، که با این جمله همراه شده است: هنگامی که شرارت با تمام شکوه خود ظهور می‌کند، آن زمان است که ابرقهرمانان واقعی قدعلم می‌کنند. این ویدئو تصاویری از سربازان اسرائیلی، گروگان‌ها و نیروهای امدادی را به‌نمایش می‌گذاشت. یکی از کاربران در واکنش به این پست‌ها نوشت: اسرائیل آنقدر از اینکه «سوپرمن» به آنها می‌گوید نژادپرست نسل‌کش به‌هم‌ریخته که اقدام به پخش تبلیغ علیه آن کرده است. در واکنش به این جنجال‌ها، کارگردان «سوپرمن» در پستی که پس از اکران فیلم در شبکه‌های اجتماعی منتشر کرد، نوشت که به ساخت نسخه‌ای از سوپرمن افتخار می‌کند که بر «وجه انسانی» او تأکید دارد و او را «فردی مهربان که همیشه مراقب نیازمندان است» توصیف کرد. گان تأکید کرد: وقتی این ویژگی این‌چنین با مردم در سراسر دنیا همنوا شده، خود گواهی امیدوارکننده از مهربانی انسان‌هاست.