جوان

روزنامه سیاسی، اجتماعی و فرهنگی صبح ایران
شنبه ۱۷ خرداد ۱۴۰۴ - ۱۱ ذی‌الحجه ۱۴۴۶
سال بیست‌وهفتم- شماره ۷۳۲۲ - ۱۶ صفحه
قیمت: ۱۰۰۰۰ تومان

رهبر معظم انقلاب در مراسم سی و ششمین سالگرد ارتحال امام خمینی(ره) تأکید کردند غنی‌سازی را رها نمی‌کنیم
امریکا هم هیچ غلطی نمی‌تواند بکند

پیچ و مهره هسته‌ای از هر زمانی محکم‌تر است

پیام مقام معظم رهبری به حجاج بیت‌الله‌الحرام

آئین برائت در حج، گامی در توقف ظلم امریکا و رژیم صهیونیستی است

صفحه ۲

هشدار عراقچی به اروپا در صورت صدور قطعنامه ضدایرانی در آژانس

سانتریفیوژها تندتر خواهد چرخید

صفحه ۱۵

Khamenei.ir

سیاسی

باید در مسیر تحقق «ایران قوی» ایستادگی کنیم

■ فرمانده کل سپاه: «ایران قوی» مسئله ماست و حضرت آیت‌الله خامنه‌ای نیز همین مسیر را به ملت ایران نشـان داده‌اند. در این مسیر باید ثبات قدم داشته باشیم، ایستادگی کنیم، عقب‌نشینی نکنیم، نگران نباشیم، راه خود را ادامه دهیم و پشت سر رهبرمان حرکت کنیم | صفحه ۶

بین‌الملل

بمب سنگرشکن ایلان روی سر ترامپ!

جدال مولتی‌میلیاردر با سوپرسیاستمدار امریکایی
صفحه ۱۵

سیاسی

حق‌هسته‌ای -جز چند دیوانه- جناح‌ها را به هم نزدیک کرد

■ در حالی که امریکا در اقدامی چندوجهی تلاش می‌کند که فراتر از توقف غنی‌سـازی، ایران را از حق ابتدایی غنی‌سـازی اورانیوم محروم کند، مردم، مسئولان و فعالان سیاسی کشور با هر گرایشی بر پایبندی خود به این فناوری راهبردی تأکید دارند | صفحه ۶

یادداشت سیاسی

سید عبدالله متولیان

استقلال ملی میراث ماندگار امام خمینی(ره)

انقلاب اسلامی ایران، به تعبیر بسیاری از تحلیلگران، یک «انقلاب استثنایی» در تاریخ معاصر جهان است. این استثنا بودن نه فقط به دلیل سرعت پیروزی، بلکه به خاطر «عقلانیت انقلابی» است که امام خمینی(ره) آن را بنیان نهاد. برخلاف سایر انقلاب‌ها که بر موج احساسات شکل گرفته و با فروکش کردن احساسات از مسیر خارج شده‌اند، انقلاب اسلامی بر پایه تفکری استوار شد که استقلال ملی را به عنوان یکی از ارکان اصلی خود تعریف کرد. امام خمینی(ره) اسـتقلال را فقط در معنای سیاسـی محدود نمی‌دیدند، بلکه آن را به حوزه‌های فرهنگی، اقتصادی و نظامی نیز گسترش دادند | صفحه ۲

یادداشت بین‌الملل

هادی محمدی

فرهنگ مقاومت و فروپاشی نظم جهانی

فرهنگ مقاومت، نه تنها نوید آزادیبخش سرزمین و دولت‌ها را برجسته کرده است و زنجیرهای هژمون‌سازی و تحمیل اراده را پاره کرده، بلکه همه سـرمایه‌های گفتمانی و دروغ غربی را به چالش کشیده اسـت. این مقاومتی که در غزه و لبنان و یمن و منطقه، به شـکل معجزه آسـا و بسیار شبیه مسـیر پیروزی انقلاب اسـلامی جریان دارد، به رویکرد و رکنی در سیاست‌های قدرت‌های دیگر جهان در مقابل غرب خودنمایی می‌کند که بهترین نمونه آن را در سیاست‌های روسیه و چین و کشورهای مهمی در آفریقا و امریکای لاتین و آسیا شاهد هستیم | صفحه ۱۵

یادداشت اقتصادی

وحید عظیم‌نیا | دبیر گروه اقتصادی

رفاه پایدار غنی‌سازی

در دنیای امروز، انرژی همان نقش خون را در رگ‌های اقتصاد ایفا می‌کند. اگر کشوری در تأمین انرژی پایدار و قابل اتکا به خود متکی نباشـد، هر سیاسـت صنعتی و اقتصادی آن در معرض تزلزل قرار می‌گیـرد. برق تولیـدی از نیروگاه‌های هسته‌ای، به‌ویژه در عصر گذار از سوخت‌های فسیلی، یکی از ارکان این امنیت انرژی اسـت. ایران‌مان کشوری است با ظرفیت فوق‌العاده برای توسعه نیروگاه‌های هسته‌ای؛ از لحاظ منابع انسانی متخصص، دانش بومی و زیرساخت‌های پایه. اما سوخت این نیروگاه‌ها، یعنی میله‌های سوخت اورانیومی به غنی‌سازی نیاز دارند و بدون آن، ما مجبور خواهیم بود برای هر کیلوگرم سـوخت به درگاه بازار جهانی برویم، بازاری که شدیداً تحت سیطره چند قدرت محدود است | صفحه ۴

یادداشت حوادث

حسین فصیحی | دبیر گروه حوادث

زنگ‌ها برای ما به صدا در می‌آیند

کشف قتل الهه حسین‌نژاد با دو ابزار مهم رسانه و درایت پلیس آگاهی تهران به سرانجام رسید، در غیر این صورت اگر پرونده صرفاً در پلیس اسلامشهر مطرح و رسیدگی می‌شد، بعید بود به این زودی‌ها به سرانجام برسد. وقوع این حادثه بار دیگر نشان داد امنیت مفهومی به شدت آسیب‌پذیر است و اگر ابزارهای تأمین آن متناسـب با وضعیت جامعه ارتقا پیدا نکند، دامنه ناامنی از وضعیت موجود گسترده‌تر می‌شود | صفحه ۱۴

یادداشت ورزشی

فریدون حسن | دبیر گروه ورزشی

تدبیر با شماست آقای تاج

تاج می‌گوید اشـتباهات داوری برایش قابل قبول نیسـت. او می‌گوید با تغییرات پی‌درپی کارها درست نمی‌شود و باید تدبیر کرد. اتفاقاً نکته اصلی هم همین‌جاست؛ این تدبیر باید از سوی شما انجام شود جناب تاج، نه کسی دیگر، به قول خودتان هر کاری لازم بوده انجام داده‌اید، اما فاجعه داوری نه تنها بهتر نشده که بدتر هم شده و کار را به جایی رسانده که خودتان معترف به اشتباهات وحشتناک هستید. اما این اعتراف‌ها برای تیم‌هایی که حق‌شان ضایع شده هیچ سودی ندارد | صفحه ۱۳

دختران هاکی روی یخ ایران نایب قهرمان آسیا شدند

درخشش دختران ایران در میان بزرگان

دختران هاکی روی یخ ایران بازهم افتخار آفریدند و با کسب نایب‌قهرمانی کاپ آسیا نشان دادند که حرف‌های زیادی برای گفتن دارند.

تیم امید هاکی روی یخ دختران ایران در مسابقات کاپ آسیایی IIHF2025 امارات نایب‌قهرمان شـد. در روز پایانی از رقابت‌های هاکی روی یخ بانوان کاپ آسـیا در العین امـارات، عصر دیروز تیم امید دختران ایران به مصاف فیلیپین رفت و برابر این حریف با نتیجه ۴ بر ۲ شکست خورد. تیم ایران که پیش از این برابر هند، امارات، مالزی و قرقیزستان پیروز شده بود، با قبول این شکست ۱۲ امتیازی باقی ماند و بـه مقام نایب قهرمانی دست یافت.

نکته جالب توجه در نایب‌قهرمانی دختران ایران اینکه تیم امید ایران تنها تیم رده سـنی حاضر در این مسـابقات بود که با تیم‌های بزرگسـال به رقابت پرداخت و بارها از سـوی مسـئولان و شـرکت کنندگان این رقابت‌ها مورد تحسـین واقع شـد. تیم ملی امید دختران در سال جاری در رقابت‌های جام جهانی نیز شرکت خواهد کرد و این حضور در کاپ آسـیایی، بخشی از مسیر آمادگی بـرای حضور پرقـدرت در آن رقابت‌ها خواهد بود.

تیم ایـران با ترکیب شـارمین طباطبایی، زهرا میراخرلـو، آوا صفری، ملیکا مه‌آبـادی، ملیحه علیبیکلو، فریماه خانی، رومینـا هداوند خانی، رومینا اسماعیلی، شـقایق صدیقی صدر، عسل صادقیان، سـتایش عنبری، سارا اسلامی، پانیذ کبیری، سارا خویلو، مریم پور اسکندر، پارمیس دولت‌آبادی، آیدا یزدانیان، یاسینا کریم‌زاده، درسا شعبانی، پریناز ملک‌پور به مربیگری الهام مدیر دهقان و نگار خرم در این مسابقات حاضر شد.

در پیام تبریک وزارت ورزش و جوانان به دختران تیم امید هاکی روی یخ آمده است:

مسابقات جام آسیایی IIHF2025 در امارات و نایب‌قهرمانـی تیم ملی امید هاکـی روی یخ دختران کشـورمان به میدانی برای تجلی اراده، توانمندی و شایسـتگی دختران ورزشکار ایران تبدیل شـد و این افتخار، ثمـره تلاش، همت و روحیه پیـروز بازیکنان، کادر فنـی و مجموعه مدیریتی این رشته است. ضمن تبریک صمیمانه به بازیکنان، مربیان، سرپرستان و خانواده بزرگ هاکی روی یخ ایران، از تلاش‌های دلسوزانه برای توسـعه و ترویج این رشـته نوپا و افتخارآفرین قدردانی می‌کنیم و امیدواریم با همت و استمرار مسیر رشد، شاهد درخشش‌های بیشتر و کسب مدال‌هـا و جام‌هـای پرافتخـار در عرصه‌های بین‌المللی باشیم.

شوک‌های قبل از «قبر» شورا و شهرداری به شهروندان

● مهسا گربندی | خبرنگار گروه اجتماعی

■ تهران، شـهری که برای زنده‌ها هم تنگ بود، حـالا درگیـر جنجالی تازه شده‌اسـت. گفته می‌شـود بحران قبر، سـایه خـود را بر آرامسـتان‌های پایتخت انداخته‌است. در این رابطه هر روز هشـدارهای جدیدی از گوشـه و کنار به گوش می‌رسـد. از یک سـو، برخی از اعضای شـورای شـهر نسـبت به اشـباع آرامسـتان‌های تهـران هشـدار می‌دهند و از سـوی دیگر، سخنگوی شـهرداری تهران هرگونه بحران را رد می‌کند و می‌گوید عملیات دفن اموات بدون هیچ مشکلی پیش می‌رود. میان این اختلاف نظرها، اما نگرانی‌های مردم، روزبه‌روز بیشـتر می‌شـود؛ نگرانـی از اینکه اگر ظرفیت آرامسـتان‌های تهـران واقعاً در حال اتمام باشد، چه سرنوشتی در انتظار آنها خواهد بود | صفحه ۳

قاتل الهه امروز به صحنه جنایت بازمی‌گردد

● غلامرضا مسکنی | خبرنگار گروه حوادث

■ صبح روز پنج‌شنبه ۱۵ خردادماه خبر قتل الهه حسین‌نژاد و دستگیری قاتل وی از سوی پلیس آگاهی تهران اطلاع‌رسانی شد. قاتل به همراه برادرش به پلیس آگاهی منتقل شـده بود و خانواده الهه هم که تا سـاعتی قبل هنوز امیدشان را برای در آغوش گرفتن دخترشان از دست نداده بودند با شنیدن این خبر به پلیس آگاهی آمده بودند. تعدادی از اقوام و دوسـتان و همکاران الهه هم پشـت در پلیـس آگاهی بودند. ناله‌های سـوز و گداز اعضـای خانواده دختر به قتل رسیده به گوش می‌رسید. قاضی شـکیب‌نژاد، بازپرس دادسـرای امور جنایی پایتخت به «جوان» گفت: الهـه آخرین بار در میدان آزادی سـوار خودرو شده و این احتمال می‌رفت که حادثـه در محدوده تهران رخ داده باشد، پرونده برای رسیدگی به دادسرای امور جنایی تهران ارسـال و دستور رسیدگی فوری برای پیدا کردن ردی از دختر گمشـده صادر شـد. پس از آن مأموران با تلاش شبانه‌روزی و

در مدت ۴۸ سـاعت موفق به شناسایی قاتل و دستگیری او شدند. سردار علی ولیپور گودرزی، رئیس پلیس آگاهی پایتخـت هم به «جوان» گفت: «به شهروندان توصیه می‌شود برای رفتن به مقصد خود از تاکسـی استفاده کنند و سوار خودروهای عبوری نشـوند و اگر به هر دلیلی سـوار خودروهای عبوری مسـافرکش شدند حتماً از پلاک خودرو و چهـره راننده عکس و فیلم تهیه و برای اعضای خانواده‌شـان ارسال کنند. همچنیـن چنانچه به مورد مشـکوکی برخورد کردند، بلافاصله از طریق شماره ۱۱۰ پلیس را در جریان قرار دهند» | صفحه ۱۴

رئیس مجلس در اجلاس بریکس:

بحران‌های کنونی جهانی با ابزارهای فرسوده گذشته مدیریت نمی‌شوند

■ دکتر محمدباقر قالیباف در سـفر دوره‌ای خود به امریکای لاتین پس از حضور در ونزوئلا و کوبا در پنجمین نشست کاری پارلمان‌های بریکس در برزیل با موضـوع «اصلاح معماری چندجانبه برای صلح و امنیت» شرکت کرد و طی سخنانی ضمن انتقاد از ساختارهای فعلی حاکم بر نظم بین‌المللی، از ناکارآمدی نهادهایی مانند شـورای امنیت در مقابلـه با بحران‌های انسانی به‌ویژه در غزه، سـخن گفت و با تأکید بر ضرورت شکل‌گیری نظمی نوین و عادلانه،

پیشنهاد تشـکیل کارگروه پارلمانی بریکس جهت بررسـی راهکارهای شـکل‌گیری نظام چندجانبه جهانی را مطرح کرد | صفحه ۶

«بازی را بکش» و ادامه ناکامی ژانر ورزشی در سینمای ایران

● احمد محمدتبریزی | خبرنگار گروه فرهنگی

■ رفتن به سراغ ژانرهای مختلف در سینمای ایران جواب نمی‌دهد و معمولاً فیلم‌هایی با ژانر ورزشی با شکسـت‌های بدی روبه‌رو می‌شوند. تازه‌ترین شکست مربوط به فیلم «بازی را بکش» است که پس از گذشت یک ماه از اکرانش رقمی نزدیک به ۲۵۰ میلیون تومان فروش داشـته اسـت! در حالی که بخش گسـترده‌ای از مردم جامعه به مسائلی مثل فوتبال و دیگر رشته‌های ورزشـی علاقه دارند، ولی این عشـق و علاقه خودش را در سینما نشان نمی‌دهد تا فیلم‌های ورزشی گیشه‌ای کم رونق داشته باشند. در فیلم «بازی را بکش» کارگردان از موضوعی مهم در فوتبال یعنی شرط‌بندی صحبت می‌کند ولی روایت و داستان او در طول فیلم به قدری آشفته و مشوش است که تماشاگرش را از یک جایی به بعد خسته می‌کند | صفحه ۱۶

ویژه‌های جوان

اینترنشنال از ناآگاهی مخاطب نان می‌خورد

شبکه تروریستی و امنیتی اینترنشنال که بسیاری از اهالی رسانه و تلویزیون و حتی آنهایی که وابسـتگی فکری، عاطفی و اعتقادی چندانی به جمهوری اسلامی ایران ندارند، ابا دارند از اینکه آن را یک رسانه و شبکه تلویزیونی بنامند، از جدیدترین گاف (بخوانید القای دروغ) خود رونمایی کرد و در گزارشـی به اصطلاح تحلیلی سیدعلی خمینی، نوه امام خمینی را با سیدمیثم خامنه‌ای، فرزند رهبر معظم انقلاب، اشـتباه گرفته و حدود هشت دقیقه در مورد بانک آینده و ارتباط آن با فرزند رهبر معظم انقلاب دروغ‌بافی کرد.

این شـبکه که وابسـتگی اطلاعاتی، امنیتـی و مالی آن با انگلیـس و رژیم صهیونیستی بر همگان آشکار شده است، همواره در گزارش‌های خود مدعی دسترسی به اطلاعات پشت‌پرده و محرمانه بوده که در آذر ۱۴۰۱ در گزارشی مضحک مدعی شده بود مقامات ایرانی برای پناهندگی به ونزوئلا گریخته‌اند. ذکر این نکته ضروری اسـت کـه در اغتشاشـات ۱۴۰۱ فقط پنج رسـانه فارسی‌زبان ضدایرانی با همین روش‌ها در ۴۶ روز، بیش از ۳۸ هزار دروغ منتشر کردند که ایران‌اینترنشنال در این زمینه سرآمد و یکه‌تاز بود.

برخی کارشناسـان رسـانه معتقدند تکرار چنین اشـتباهاتی در گزارش‌های شـبکه‌هایی مانند ایران‌اینترنشـنال، حاصل یک راهبرد عامدانه اسـت که بر «کم‌اطلاعی مخاطب» سرمایه‌گذاری می‌کند؛ به‌طوری که اطلاعات نادرست را به‌گونه‌ای تنظیم می‌کنند که در فضای هیجانی، فرصت راستی‌آزمایی از مخاطب سلب شود. در مقابل، برخی معتقدند این خطاها ناشی از ضعف و سطح پایین این شبکه‌هاست؛ رسانه‌نماهایی که بدون صحت‌سنجی، صرفاً برای جاانداختن روایت دلخواهشان هر اطلاعات غلطی را منتشر می‌کنند. در نگاه آن‌ها، صحت‌سنجی و درستی محتوا مهم نیست؛ مهم این است که پیام مدنظر به مخاطب القا شود.

دکترای افتخاری اول نتانیاهو سپس احمدی‌نژاد!

دو ماه پس از آنکه بنیامین نتانیاهو، نخست‌وزیر رژیم صهیونیستی، با حضور در دانشگاه امنیتی بوداپست مجارستان، دکترای افتخاری دریافت کرد، سه‌شنبه هفته گذشته هم محمود احمدی‌نژاد به این دانشگاه دعوت شد و او نیز دکترای افتخاری دریافت کرد!

محمود احمدی‌نژاد رئیس‌جمهور اسبق، که به واسطه سکوت ششصد روزه‌اش در قبال جنایات وحشـیانه رژیم صهیونیسـتی، علیه ملت مظلوم و بی‌دفاع غزه، از سوی بسیاری از مردم و فعالان سیاسـی، مورد انتقاد گسترده است، روز سه شنبه به دعوت «گرگلی دلی»، رئیس دانشگاه ملی خدمات عمومی مجارستان، عازم بوداپست شد تا در کنفرانسی که از آن با عنوان «پایداری در جهان در حال تغییر» یاد شده، شرکت و سـخنرانی کند. این همان دانشگاه امنیتی-نظامی‌ای است که دو ماه پیش به بنیامین نتانیاهو، نخست‌وزیر رژیم صهیونیستی، دکترای افتخاری اعطا کرده بود.

درباره انگیزه سفر احمدی‌نژاد به این کشور و همچنین اعطای دکترای افتخاری از سوی دانشگاه به او خبر دقیقی در دست نیست، اما بسیاری از تحلیلگران و ناظران سیاسی، این سؤال را مطرح می‌کنند که آیا اعطای دکترای افتخاری با سکوت احمدی‌نژاد در قبال جنایات نتانیاهو در غزه ارتباطی دارد یا خیر؟ و آیا او مزد سکوت خود را گرفته است؟ خصوصاً که نتانیاهو نیز دو ماه پیش از همین دانشگاه دکترای افتخاری دریافت کرده بود و پر واضح است که رئیس این دانشگاه با این اقدام خود در واقع بر همه جنایات ششصد روزه نخست‌وزیر رژیم صهیونیستی چشم بسته و بلکه او را تشویق به تداوم جنایات کرده است. اگر بنا را بر بی‌اطلاعی احمدی‌نژاد از اهداف پشت پرده خیمه شب بازی رئیس دانشگاه مجارستان بگذاریم، باز هم این سؤال مطرح می‌شود که گروه مشاوران و اطرافیان و حلقه گرمابه و گلسـتان او در این فرایند خطرناک کجای ماجرا بودند؟ خصوصاً آنکه دستیار و مشاور او در دوران ریاست جمهوری و پس از آن احمدی‌نژاد را در این سفر همراهی کرده است.

نهج‌الامامة

نهج البلاغه در کلام امام خامنه‌ای

تدبر در حوادث

این بصیرتی که در حوادث لازم است و در روایات و در کلمات امیرالمؤمنین هم روی آن تکیه و تأکید شده، به معنای این است که انسان در حوادثی که پیرامون او می‌گذرد و در حوادثی که پیش روی اوست و به او ارتباط پیدا می‌کند، تدبر کند؛ سعی کند از حوادث به شکل عامیانه و سطحی عبور نکند؛ به تعبیر امیرالمؤمنین، اعتبار کند: «رَحِمَ اللهُ امْرَأً تَفَكَّرَ فَاعْتَبَرَ»؛ فکر کند و بر اساس این فکر، اعتبار کند. یعنی با تدبر مسائل را بسنجد - «وَاعْتَبَرَ فَأَبْصَرَ»(خطبه ۱۰۳) - با این سنجش، بصیرت پیدا کند. حوادث را درست نگاه کردن، درست سنجیدن، در آنها تدبر کردن، در انسان بصیرت ایجاد می‌کند؛ یعنی بینایی ایجاد می‌کند و انسان چشمش به حقیقت باز می‌شود. ۱۳۸۹/۰۸/۰۴

یادداشت

استقلال ملی میراث ماندگار امام خمینی(ره)

سیدعبدالله متولیان

کارشناس سیاسی

انقلاب اسلامی ایران، به تعبیر بسیاری از تحلیلگران، یک «انقلاب استثنایی» در تاریخ معاصر جهان است. این استثنا بودن نه فقط به دلیل سرعت پیروزی، بلکه به خاطر «عقلانیت انقلابی» است که امام خمینی(ره) آن را بنیان نهاد. برخلاف سایر انقلاب‌ها که بر موج احساسات شکل گرفته و با فروکش کردن احساسات از مسیر خارج شده‌اند، انقلاب اسلامی بر پایه تفکری استوار شد که استقلال ملی را به عنوان یکی از ارکان اصلی خود تعریف کرد.

در سی و ششمین سالگرد ارتحال امام خمینی(ره)، رهبر معظم انقلاب در جمع سوگواران، با تبیین دو رکن اساسی «ولایت فقیه» و «استقلال ملی»، بار دیگر بر تداوم راه امام(ره) تأکید کردند. ایشان پنج اصل بنیادین را برای تحقق استقلال ملی برشمردند که مسیر حرکت ایران اسلامی را روشن نگاه داشته است.

۱. استقلال ملی، از شعار تا واقعیت: امام خمینی(ره) استقلال را فقط در معنای سیاسی محدود نمی‌دیدند، بلکه آن را به حوزه‌های فرهنگی، اقتصادی و نظامی نیز گسترش دادند. ایشان باور داشتند که استعمارگران ملت‌ها را وابسته نگه می‌دارند تا بتوانند آنها را استثمار کنند.

شعار «ما می‌توانیم» که امروز به یکی از نمادهای گفتمان انقلاب تبدیل شده، ریشه در همین نگاه امام دارد. تجربه‌هایی چون پیشرفت‌های دفاعی، علمی، فناوری و... اثبات کرده‌اند که استقلال نه یک آرزو، بلکه یک واقعیت است.

۲. مقاومت، رمز استقلال: مقاومت، یعنی فعال بودن در میدان و مقابله با زورگویی‌ها. امام(ره) این اصل را نه فقط در دوران مبارزات انقلاب، بلکه در ماجرای تسخیر لانه جاسوسی، جنگ تحمیلی و فشارهای اقتصادی تثبیت کردند. رهبر انقلاب نیز با تأکید بر این اصل حیاتی، فرمودند که همین روحیه مقاومت بود که اجازه نداد قدرت‌های بزرگ، ایران اسلامی را به زانو درآورند. امروز، ایران نه تنها در مسیر خنثی‌سازی تحریم‌ها پیش می‌رود، بلکه به الگوی جهانی مبارزه با سلطه‌گری تبدیل شده است.

۳. قدرت دفاعی، سپر استقلال: یکی از آموزه‌های امام خمینی(ره) این بود که «اگر کشوری نتواند از خود دفاع کند، محکوم به نابودی است.» امروز، این اصل در قالب اقتدار موشکی، نیروی هوایی و پهپادهای پیشرفته متجلی شده است.

رهبر معظم انقلاب این اصل را «تعادل بازدارنده» تفسیر می‌کنند، که نشان می‌دهد قدرت دفاعی ایران برای جلوگیری از جنگ است، نه برای جنگ‌طلبی.

۴. تبیین، سلاح آگاهی: امام خمینی(ره) معتقد بودند مردم باید از شرایط خود و نقشه‌های دشمنان آگاه باشند. امروزه، رسانه‌های انقلابی و بیانات رهبری همین نقش را ایفا می‌کنند و جنگ نرم دشمنان را خنثی می‌سازند.

رهبر انقلاب تأکید دارند که تبیین مسائل جامعه و روشنگری درباره تهدیدات دشمن، بخشی از جهاد فرهنگی و فکری است.

۵. استقامت، رمز بقا: استقلال، یک شبه به دست نمی‌آید و نگهداری آن سخت‌تر از دستیابی به آن است. امام(ره) و رهبری همواره بر «استقامت» تأکید داشته‌اند، یعنی ادامه مسیر، حتی در برابر سخت‌ترین موانع.

امروز، ایران در عرصه‌های علمی، اقتصادی و دفاعی پیشرفت‌های چشمگیری داشته و این نتیجه همان استقامت تاریخی ملت ایران است که امام(ره) پایه‌گذاری کردند.

۶. اصول تکمیلی استقلال ملی در اندیشه امام خمینی(ره): در کنار این پنج اصل، مفاهیم دیگری نیز در اندیشه امام(ره) تکمیل کننده استقلال ملی هستند:

- نفی سلطه‌پذیری که اصل «نه شرقی نه غربی» را تقویت می‌کند.
- اقتصاد مقاومتی که با تأکید بر تولید داخلی، از وابستگی اقتصادی جلوگیری می‌کند.
- عدالت‌محوری و رفع فقر و تبعیض که بنیان انسجام اجتماعی را شکل می‌دهد.
- تقویت آگاهی عمومی و بصیرت سیاسی برای مقابله با جنگ نرم دشمنان.
- وحدت حوزه و دانشگاه که ضامن پیشرفت علمی و فرهنگی کشور است.

بنابراین استقلال ملی در منظومه فکری امام(ره)، از «شعار» به «استراتژی» و سپس به یک «دستاورد افتخارآمیز و پایدار» تبدیل شده‌است.

رهبر معظم انقلاب با تبیین پنج اصل کلیدی استقلال ملی، نشان دادند که این مسیر همچنان با قدرت ادامه دارد. انقلاب اسلامی ثابت کرده که می‌توان در برابر استکبار ایستاد، می‌توان خودکفا شد، و می‌توان الگویی برای ملت‌های مظلوم جهان بود.

و این همان «عقلانیت انقلابی» است که امام(ره) بنیان گذاشت و رهبر معظم انقلاب آن را تداوم بخشیده است.

خبر آخر

رئیس بسیج سازندگی خبر داد

افتتاح ۷ هزار واحد مسکونی محرومان تا پایان امسال

رئیس سازمان بسیج سازندگی از اجرای ۹۵۰ طرح آبخیزداری در کشور خبر داد و اعلام کرد: ۷ هزار واحد مسکونی محرومان تا پایان امسال افتتاح خواهد شد.

به گزارش ایرنا، سردار محمد زهرایی روز گذشته در مراسم افتتاح ساختمان اداری ستاد نماز جمعه شهرستان بابل با اشاره به اقدامات بسیج سازندگی در کشور اعلام کرد: طی دو سال گذشته، ۲۳۵۰ روستا با همکاری بسیج سازندگی، وزارت نیرو و شرکت آبفا از آب شرب پایدار و بهداشتی برخوردار شده‌اند. همچنین طی یک سال گذشته، ۹۵۰ طرح آبخیزداری در کشور به اتمام رسیده و به مرحله بهره‌برداری رسیده است. زهرایی همچنین از پیشرفت پروژه‌های مسکن محرومان خبر داد و اعلام کرد: تاکنون ۲۰ هزار واحد مسکونی تحت پوشش کمیته امداد تکمیل شده و ۷ هزار واحد دیگر نیز تا پایان سال افتتاح خواهد شد.

خبر یک

رهبر معظم انقلاب در مراسم سی‌و ششمین سالگرد ارتحال امام خمینی(ره) تأکید کردند
غنی‌سازی را رها نمی‌کنیم امریکا هم هیچ غلطی نمی‌تواند بکند

پیچ و مهره هسته‌ای از هر زمانی محکم‌تر است

khamenei.ir

رهبر معظم انقلاب اسلامی صبح چهارشنبه در اجتماع عظیم و پرشور مردم در حرم مطهر امام خمینی(ره)، با اشاره به تأثیرات محسوس انقلاب اسلامی در تحولات امروز جهان تأکید کردند: امام راحل عظیم‌الشأن با تدبیر و عقلانیتی برخاسته از ایمان، اصول استمرار حرکت مقتدرانه و عزتمند انقلاب و کشور را ذیل مفهوم اساسی «استقلال ملی» گنجاند و ایران عزیز در پرتو همین اصول، به پیشرفت، رفاه عمومی، امنیت پایدار، ارتقای بیشتر موقعیت خارجی و آینده روشن خود دست خواهد یافت.

به گزارش پایگاه اطلاع‌رسانی دفتر مقام معظم رهبری، حضرت آیت‌الله خامنه‌ای همچنین در تبیین مسئله ملی هسته‌ای، برخورداری ایران از چرخه کامل و افتخارآمیز سوخت هسته‌ای را نتیجه باور ملت و دانشمندان جوان به «ما می‌توانیم» خواندند و با اشاره به تأثیرات مهم این صنعت در پیشرفت علوم و صنایع دیگر، طرح هسته‌ای ارائه شده امریکا را در ضدیت کامل با اصل راهگشای «ما می‌توانیم» دانستند و تأکید کردند: صنعت عظیم هسته‌ای بدون غنی‌سازی عملاً بی‌فایده است و امریکا و رژیم صهیونیستی بدانند برای تحقق هدف اصلی خود یعنی جمع کردن صنعت هسته‌ای در ایران، هیچ غلطی نمی‌توانند بکنند.

ایشان، امام خمینی را معمار بزرگ نظام رشدیابنده، با ثبات و پر اقتدار جمهوری اسلامی برشمردند و گفتند: سی‌وشش سال بعد از رحلت آن مرد عظیم، حضور او و تأثیرات انقلابش در مسائلی مانند افول قدرت‌های بزرگ، شکل‌گیری نظام چندقطبی، تنزل شدید جایگاه و نفوذ امریکا، اوج‌گیری نفرت از صهیونیزم حتی در اروپا و امریکا و حرکت بسیاری از ملت‌ها در بیداری و نفی ارزش‌های غربی محسوس است.

رهبر انقلاب با اشاره به غافلگیری دنیای غرب در مقابل «بسیج ملت ایران به‌وسیله یک عالم دینی، پیروزی امام و ملت با دستان خالی بر رژیم تا دندان مسلح و وابسته پهلوی و جاروشدن بساط حضور امریکایی‌ها و صهیونیست‌های مفت‌خور و غارتگر از ایران»، گفتند: غافلگیری دوم غربی‌ها تشکیل نظام جمهوری اسلامی با تدبیر و پیگیری‌های امام بود.

حضرت آیت‌الله خامنه‌ای با یادآوری امید امریکایی‌ها به روی کار آمدن حکومتی سازشکار در ایران و تأمین دوباره منافع نامشروع آنها در کشور، افزودند: امام با ابراز صریح مواضع خود درباره تشکیل یک نظام اسلامی و دینی در ایران، این امید امریکایی‌ها را به باد داد و توطئه‌های مخرب دشمنان از همین جا آغاز شد. ایشان حجم، تنوع و شدت طرح‌های ویرانگر غربی‌ها به خصوص امریکا را در قبال انقلاب اسلامی، در تاریخ انقلاب‌های معاصر بی‌سابقه خواندند و گفتند: تحریکات قومی، مسلح کردن گروه‌های ضدانقلاب و چپ، تحریک و پشتیبانی از گرگ خونخواری به نام صدام برای حمله به ایران و ترور اصحاب امام از جمله اقدامات خصمانه دشمنان بود که خط ترور عناصر تأثیرگذار در دهه‌های بعد هم با ترور دانشمندان هسته‌ای ادامه یافت.

رهبر انقلاب «تحریم‌های همه‌جانبه‌ای که همچنان ادامه دارد، حمله نظامی امریکا به طبس و حمله به هواپیمای مسافربری ایران برفراز خلیج فارس» را از دیگر اقدامات خبیثانه دشمنان ملت و انقلاب خواندند و گفتند: پشت سر همه این توطئه‌ها، دولت‌های مستکبر به ویژه امریکا و رژیم صهیونیستی و دستگاه‌های جاسوسی مانند سی‌آی‌ای امریکا، ام‌آی‌شش انگلیس و موساد رژیم اشغالگر قرار داشته‌اند. ایشان هدف از این اقدامات منحط و ویرانگر را تضعیف جمهوری اسلامی دانستند و تأکید کردند: ملت و نظام در مقابل همه این توطئه‌ها طاقت آورده و بیش از هزار توطئه را خنثی کرده‌اند و جمهوری اسلامی نه‌تنها ضعیف نشده بلکه با قدرت به مسیر خود ادامه داده و از این پس نیز مقتدرانه به پیش خواهد رفت.

■ امام انقلاب را از غلبه احساسات بر عقلانیت حفظ کرد

حضرت آیت‌الله خامنه‌ای غلبه احساسات بر عقلانیت را آفتی بزرگ و عامل اصلی انحراف انقلاب‌ها از جمله انقلاب فرانسه برشمردند و تأکید کردند: امام راحل عظیم‌الشأن با تدبیر الهی و عقلانیت برخاسته از ایمان به غیب، انقلاب اسلامی را در قبال این آفت نابودکننده حفظ کرد و مصونیت بخشید و اجازه نداد غلبه احساسات بر عقلانیت، انقلاب و حرکت مردم را از مسیر اولیه منحرف کند. ایشان ولایت فقیه و استقلال ملی را دو رکن عقلانیت امام خواندند و افزودند: رکن ولایت فقیه، حافظ جنبه دینی و مانع از انحراف انقلاب برآمده از انگیزه‌ها و ایثار ایمانی مردم است و استقلال ملی نیز حاوی بسیاری از اندیشه‌ها و اهداف امام است.

حضرت آیت‌الله خامنه‌ای تعبیر از استقلال ملی به انزوا و قطع رابطه با دنیا را نادرست و نوعی مغالطه دانستند و افزودند: استقلال ملی یعنی ایران و ملت با ایستادن روی پای خود و بدون تکیه به دیگران، منتظر چراغ سبز یا نگران چراغ قرمز امریکا و امثال آن نباشند و با تشخیص خود و بدون توجه به موافقت یا مخالفت قدرت‌ها تصمیم بگیرند و اقدام لازم را انجام دهند.

■ امام اعتماد به نفس را در هویت ملی ایران زنده کرد

ایشان در بیان اولین اصل برگرفته از بیانات امام بزرگوار در زمینه استقلال ملی، اصل «ما می‌توانیم» را مورد تأکید قرار دادند و گفتند: بر خلاف رژیم طاغوت که «ما نمی‌توانیم» را به ملت باورانده بود، امام اعتماد به نفس و «ما می‌توانیم» را در هویت ملی ایران و در جوانان و سیاستمداران زنده کرد که پیشرفت‌های شگفت‌انگیز در بخش‌های علمی، فناوری، دفاعی، آبادانی و سازندگی کشور مرهون این روحیه و باور است.

رهبر انقلاب طراحی‌های بدخواهان برای نفی روحیه «ما می‌توانیم» در ملت ایران را نشانه اهمیت بی‌بدیل این عنصر هویتی دانستند و خاطرنشان کردند: اکنون در همین قضیه هسته‌ای و گفت‌وگوهایی که با وساطت عمان در حال انجام است، طرحی که امریکایی‌ها ارائه کردند، صددرصد ضد «ما می‌توانیم» است. ایشان اصل «مقاومت» به معنی عمل بر طبق اعتقادات و سر خم نکردن در برابر اراده و تحمیل و زورگویی قدرت‌های بزرگ را مؤلفه‌ای دیگر از استقلال ملی خواندند و با تأکید بر «ارتقای قدرت دفاعی» به‌عنوان اصلی دیگر گفتند: در ابتدای انقلاب توانایی ما در تولیدات دفاعی بسیار ناچیز و نزدیک به صفر بود ولی با تشویق و تأکید امام، کار افزایش قدرت دفاعی آغاز شد، به شکلی که امروز ارزیابان قدرت‌های دفاعی دنیا به قرار گرفتن ایران در رتبه اول منطقه در برخی مقولات دفاعی، اذعان یا از برخی توانایی‌های ایران با وجود تحریم اظهار شگفتی می‌کنند.

■ امام هویت انقلاب را با عقلانیت تضمین کرد

اصل «تبیین» جزو دیگری از منظومه فکری و عملی امام بزرگوار در تأمین استقلال ملی ایران بود که رهبر انقلاب با اشاره به آن گفتند: امام از ابتدای نهضت در سال ۱۳۴۱ تا آخرین سال عمر خود مسائل مهم را برای مردم تبیین می‌کرد که نوشته‌های ایشان در سال آخر خطاب به مردم، حوزه‌های علمیه و دانشگاهیان جزو برترین مکتوبات ایشان است. البته تبیین امام فقط متکی به احساسات نبود بلکه با استدلال، عقل‌ها را نیز قانع می‌کرد و هم‌زمان با دل‌ها و مغزها سخن می‌گفت. حضرت آیت‌الله خامنه‌ای، اصل «استقامت» به معنای رها نکردن و مداومت در پیمودن صراط مستقیم را اصلی دیگر از مفهوم استقلال ملی در نگاه امام برشمردند و افزودند:

> صنعت هسته‌ای یک صنعت مادر و اصلی است و بر اساس گزارش‌های متخصصان و دانشمندان که باید به مردم هم ارائه شود، عرصه‌های متنوع علوم پایه و مهندسی همچون فیزیک هسته‌ای، مهندسی انرژی، مهندسی مواد و همچنین فناوری‌های دقیق و حساس در تجهیزات پزشکی، هوافضا و حسگرهای دقیق الکترونیک، وابسته یا متأثر از صنعت هسته‌ای است

امام بزرگوار افکار و دل‌های مردم و جوانان را با این اصول آشنا و همراه کرد و هویت انقلاب و استمرار حرکت آن در خط مستقیم را با عقلانیت متکی به این اصول تضمین کرد.

ایشان مقصود برخی افراد از دعوت به عقلانیت را سر خم کردن و تسلیم شدن مقابل امریکا و زورگویان دانستند و گفتند: این عقلانیت نیست؛ عقلانیت آن است که امام توانست با قوی و مقتدر کردن مردم و کشور، ایران را در دنیا آبرومند کند و آینده روشنی را پیش روی مردم قرار دهد که ان‌شاءالله با استمرار حرکت ملی در مسیری که با عقلانیت امام پایه‌گذاری شد، امنیت پایدار، پیشرفت و رفاه عمومی و ارتقای بین‌المللی بیشتری نصیب ملت خواهد شد.

■ صنعت هسته‌ای بدون غنی‌سازی فایده‌ای ندارد

رهبر انقلاب بخش دیگری از سخنانشان را به تبیین مسئله ملی هسته‌ای و بیان نکاتی برای آگاهی مردم اختصاص دادند و گفتند: ایران به برکت هوش جوانان و همت دانشمندان پر تلاش خود توانسته از چرخه کامل سوخت هسته‌ای برخوردار شود، در حالی که کشورهای صاحب این توانایی در دنیا کاملاً معدود هستند. ایشان فواید صنعت هسته‌ای را منحصر به تولید برق پاک و ارزان ندانستند و افزودند: صنعت هسته‌ای یک صنعت مادر و اصلی است و بر اساس گزارش‌های متخصصان و دانشمندان که باید به مردم هم ارائه شود، عرصه‌های متنوع علوم پایه و مهندسی همچون فیزیک هسته‌ای، مهندسی انرژی، مهندسی مواد و همچنین فناوری‌های دقیق و حساس در تجهیزات پزشکی، هوافضا و حسگرهای دقیق الکترونیک، وابسته یا متأثر از صنعت هسته‌ای است.

حضرت آیت‌الله خامنه‌ای فواید صنعت هسته‌ای در بخش پزشکی و دارویی برای تشخیص یا درمان بیماری‌های سخت و همچنین تأثیر این صنعت در صنایع مرتبط با کشاورزی و محیط زیست را از دیگر عرصه‌های کاربردی آن برشمردند و گفتند: در صنعت هسته‌ای، غنی‌سازی اورانیوم، نقطه‌ای اساسی و کلیدی است که دشمنان ما هم روی این نقطه دست گذاشته‌اند. ایشان در بیان علت بی‌فایده بودن صنعت عظیم هسته‌ای بدون برخورداری از توانایی غنی‌سازی گفتند: بدون غنی‌سازی، برای تأمین سوخت نیروگاه‌ها باید دست نیاز به سمت دارندگان آن دراز کنیم؛ مانند اینکه به ما بگویند با وجود برخورداری از نفت، حق احداث پالایشگاه و تولید بنزین ندارید و باید برای خرید و تأمین بنزین خود، به خواست کشورهای دیگر عمل کنید. رهبر انقلاب اسلامی افزودند: بدون غنی‌سازی و امکان تولید سوخت، حتی داشتن ۱۰۰ نیروگاه هسته‌ای به دردی نمی‌خورد؛ چراکه برای تأمین سوخت باید در مقابل امریکا دست دراز کنیم و آنها ممکن است ده‌ها شرط برای این کار تعیین کنند همچنان که در دهه ۸۰ و برای تأمین سوخت ۲۰ درصد این مسئله تجربه شد.

■ یادآوری تجربه بدعهدی غرب در مبادله سوخت ۲۰ درصدی

ایشان با اشاره به ماجرای وساطت دو کشور دوست ایران به درخواست رئیس جمهور وقت امریکا برای انتقال بخشی از مواد غنی‌شده ۳/۵ درصد در ازای گرفتن سوخت ۲۰ درصد برای تأمین نیاز داخلی گفتند: در آن مقطع، مسئولان مبادله را پذیرفتند و بنده گفتم که طرف مقابل باید سوخت ۲۰ درصد را به بندرعباس منتقل کند و ما پس از آزمایش، مبادله را انجام می‌دهیم اما وقتی آنها دقت و اصرار ما را دیدند زیر قول خود زدند و سوخت ۲۰ درصد را ندادند. حضرت آیت‌الله خامنه‌ای افزودند: البته در طول همان زد و خوردهای سیاسی، دانشمندان ما سوخت ۲۰ درصد را در داخل تولید کردند.

رهبر انقلاب، حرف اول و مطالبه امریکایی‌ها در موضوع هسته‌ای را محرومیت کامل ایران از این صنعت و فواید گوناگون آن برای مردم و همچنین بیکار و مأیوس شدن هزاران پژوهشگر و دانشمند جوان هسته‌ای خواندند و گفتند: سردمداران بی‌ادب و گستاخ امریکا این خواسته را به زبان‌های مختلف تکرار می‌کنند. ایشان واقعیت مطالبات زورگویانه امریکا را مخالفت با پیشرفت و استغنای ملت ایران دانستند و تأکید کردند: این حقایق را گفتیم تا ملت ایران تا حدودی در جریان قرار بگیرد؛ مسئولان هم باید بیشتر توضیح دهند.

■ پیچ و مهره‌های صنعت هسته‌ای از هر زمانی محکم‌تر است

حضرت آیت‌الله خامنه‌ای با تأکید بر اینکه «پاسخ ما به یاوه‌گویی‌های دولت پر سر و صدا و بی‌تدبیر امریکا معلوم است»، اظهار عجز چند سال قبل یکی از رؤسای جمهور امریکا را مبنی بر اینکه اگر می‌توانستم پیچ و مهره‌های صنعت هسته‌ای ایران را باز می‌کردم، یادآوری کردند و افزودند: امروز پیچ و مهره‌های صنعت هسته‌ای ما بسیار محکم‌تر شده است و همچنان که آن رئیس جمهور اعتراف کرد که نتوانست کاری از پیش ببرد، حاکمان امروز صهیونی و امریکایی هم بدانند که در این مورد هیچ غلطی نمی‌توانند بکنند. ایشان اولین حرف جمهوری اسلامی به طرف امریکایی و دیگر مخالفان صنعت هسته‌ای ایران را زیر سؤال بردن مبنای حقوقی ادعاهای آنها دانستند و گفتند: حرف ما به آنها این است که اختیار ملت ایران به دست خودش است. شما چه کاره هستید و از چه موضع حقوقی در خصوص داشتن یا نداشتن غنی‌سازی ما دخالت می‌کنید؟

■ رژیم صهیونی به حکم قاطع الهی در حال فروپاشی است

رهبر انقلاب در بخش پایانی سخنانشان با اشاره به جنایات حیرت‌انگیز و غیرقابل باور رژیم صهیونیستی در غزه که با ایجاد مرکزی به عنوان تقسیم غذا مردم را به رگبار می‌بندند، گفتند: این حد از پستی، خباثت، شقاوت و شرارت واقعاً حیرت‌آور است. ایشان امریکا را شریک جنایات رژیم صهیونیستی خواندند و افزودند: به همین دلیل است که اصرار داریم امریکا باید از این منطقه خارج شود.

حضرت آیت‌الله خامنه‌ای، تکلیف دولت‌های اسلامی را سنگین خواندند و با تأکید بر اینکه امروز جای ملاحظه، محافظه‌کاری، بی‌طرفی و سکوت نیست، افزودند: اگر یک دولت اسلامی به هر شکل و بهانه‌ای چه با عادی‌سازی روابط، چه با بستن راه کمک به مردم فلسطین و چه با توجیه جنایات صهیونیست‌ها از این رژیم حمایت کند، یقین بداند که ننگ ابدی بر پیشانی آن خواهد ماند.

رهبر انقلاب اسلامی عقوبت الهی و اخروی همکاری با صهیونیست‌ها را بسیار سخت و سنگین دانستند و افزودند: البته در همین دنیا نیز ملت‌ها این خیانت‌ها را فراموش نخواهند کرد؛ ضمن اینکه تکیه به رژیم صهیونیستی برای هیچ دولتی امنیت‌آفرین نیست زیرا این رژیم به حکم قاطع الهی در حال فروپاشی است و ان‌شاءالله تحقق آن، دیری نخواهد پایید.

حضرت آیت‌الله خامنه‌ای همچنین روز عرفه را بهار دعا و خشوع و توجه و توسل برشمردند و به ملت به خصوص جوانان توصیه کردند با استفاده حداکثری از فرصت عرفه و قرائت دعای عاشقانه امام حسین(ع) در این روز، دعای ۴۷ صحیفه سجادیه را نیز به هر مقدار که توانستند بخوانند و با خدا راز و نیاز کنند.

■ تأکید تولیت حرم امام بر حفظ عزت اسلامی و ملی

در ابتدای این مراسم، حجت‌الاسلام سید حسن خمینی در سخنانی، انقلاب اسلامی را مردمی‌ترین انقلاب تاریخ خواند و گفت: «عزت» برای مردم هویت‌ساز است و همواره باید مراقب باشیم که بر مبنای تأکیدات مکرر امام بزرگوار و رهبر معظم انقلاب، «عزت اسلامی» و «عزت ملی» ما تحت هیچ شرایطی مخدوش نشود. تولیت آستان مطهر امام خمینی، بیداری و مقاومت ناشی از انقلاب اسلامی در لبنان، عراق، یمن و فلسطین را مهم برشمرد و با انتقاد از سکوت برخی کشورها در مقابل جنایات رژیم صهیونیستی در غزه گفت: امروز صدای امام در گوش همه است که اسرائیل باید محو شود و از بین برود چون یک غده سرطانی است.

گزیده خبر

ولی امر مسلمین جهان
در پیام به حجاج بیت‌الله‌الحرام تأکید کردند

آئین برائت در حج، گامی در توقف ظلم امریکا و رژیم صهیونیستی است

حضرت آیت‌الله خامنه‌ای، رهبر انقلاب اسلامی در پیامی به مناسبت موسم حج امسال، حج همراه با معرفت و درس‌های آن را علاج دردهای امروز دنیای اسلام برشمردند و با اشاره به جنایات و شقاوت‌های رژیم صهیونی در غزه، مهم‌ترین وظیفه دولت‌های اسلامی را مانع شدن از ادامه فاجعه بشری در غزه و فشار به امریکا به‌عنوان حامی اصلی رژیم صهیونی برای توقف کمک‌ها و حمایت‌ها دانستند و از ملت‌ها خواستند مطالبه‌گر عمل دولت‌ها به این وظیفه باشند.

به گزارش پایگاه اطلاع‌رسانی دفتر مقام معظم رهبری، رهبر انقلاب در این پیام سفر حج را تمرین هجرت از زندگی معمول به زندگی توحیدی خواندند و با برشمردن اجزای اصلی زندگی توحیدی، گفتند: آیین حج نمونه‌های نمادین زندگی توحیدی را در خود گرد آورده و حج‌گزار را با آن آشنا و به آن دعوت می‌کند و باید این دعوت را شنید، آموخت و عزم خود را برای به کارگیری درس‌های آن استوار کرد.

حضرت آیت‌الله خامنه‌ای، دنیای اسلام را بیش از همیشه نیازمند به کارگیری درس‌های حج دانستند و با اشاره به اینکه حج امسال دومین موسم حجی است که با جنایات رژیم صهیونی در غزه همزمان شده است، با طرح این سؤال که چه کسی باید در برابر این فاجعه بشری بایستد، افزودند: بی‌شک دولت‌های اسلامی نخستین مخاطب این تکلیف‌اند و ملت‌ها مطالبه‌گران عمل دولت‌ها به آن هستند. ایشان امریکا را شریک قطعی جنایات رژیم صهیونی در غزه دانستند و تأکید کردند: دولت‌های مسلمان باید همه راه‌های کمک‌رسانی به رژیم صهیونی را مسدود کنند و دست جنایتکار را از ادامه رفتار شقاوت‌آمیز در غزه کوتاه سازند و مرتبطین امریکا در منطقه نیز باید دولت مستکبر امریکا را مجبور به توقف حمایت از رژیم صهیونی کنند.

رهبر انقلاب اسلامی با اشاره به اینکه مقاومت اعجاب‌انگیز مردم غزه، مسئله فلسطین را در رأس توجهات دنیای اسلام و همه آزادگان جهان قرار داده است، خاطر نشان کردند: لازم است سخنگویان و دارندگان جایگاه‌های اجتماعی، ملت‌ها را آگاه و حساس و مطالبات مربوط به فلسطین را گسترده‌تر کنند و حجاج سعادتمند نیز پیروزی بر ستمگران صهیونی و حامیان آنها را از خدای متعال مسئلت کنند.

متن پیام رهبر انقلاب اسلامی به این شرح است:

بسم‌الله‌الرحمن‌الرحیم

و الحمد لله رب العالمین و الصلاه و السلام علی خیر خلق الله محمدٍ المصطفی و آله الطیبین و صحبه المنتجبین و من تبعهم باحسانٍ الی یوم الدین.

حج، آرزوی مؤمنان و عید مشتاقان و رزق معنوی سعادتمندان است، و اگر با معرفت به عمق رمزآلود آن همراه باشد، علاج دردهای عمده امت اسلامی، بلکه همه بشریت است.

سفر حج همانند دیگر سفرها نیست که برای تجارت یا گردشگری یا هدف‌های گوناگون دیگر انجام می‌شوند و احیاناً در خلال آن، عبادتی یا کار نیکی هم صورت می‌گیرد؛ سفر حج تمرین هجرت از زندگی معمول به زندگی مطلوب است. زندگی مطلوب، زندگی توحیدی است که در آن، طواف دائم بر گرد محور حق، سعی دائم در میانه قله‌های دشوار، رمی دائم شیطان شریر، وقوف آمیخته با ذکر و ابتهال، اطعام فقیر زمینگیر و رهگذر، یکسان دیدن رنگ و نژاد و زبان و جغرافیای انسان‌ها، و در همه حال آماده خدمت بودن و به خدا پناه بردن و پرچم دفاع از حق برافراشتن، اجزای اصلی و همیشگی است. آیین حج، نمونه‌های نمادین این زندگی را در خود گردآورده، و حج‌گزار را با آن آشنا و به آن دعوت می‌کند.

این دعوت را باید شنید؛ دل را و چشم ظاهر و باطن را باید گشود؛ باید آموخت و عزم خود را برای به کارگیری این درس‌ها، استوار داشت. هر کس در حد توان می‌تواند گامی در این راه بردارد؛ و علما و روشنفکران و صاحبان مناصب سیاسی و جایگاه‌های اجتماعی، بیش از دیگران.

دنیای اسلام اکنون بیش از همیشه نیازمند به کارگیری این درس‌ها است. اکنون این دومین موسم حجی است که همزمان با فجایع غزه و غرب آسیا برگزار می‌شود. باند صهیونیست جنایتکار حاکم بر فلسطین، با قساوتی بهت‌آور و شقاوت و شرارتی بی‌نظیر، فاجعه غزه را به نقطه باورنکردنی رسانده است. اکنون کودکان فلسطینی، فراتر از بمب و گلوله و موشک، با تشنگی و گرسنگی کشته می‌شوند؛ خانواده‌های داغدار عزیزان و جوانان و پدران و مادران، روزبه‌روز افزایش می‌یابد؛ چه کسی باید در برابر این فاجعه بشری بایستد؟

بی‌شک دولت‌های اسلامی، نخستین مخاطب این تکلیفند و ملتها، مطالبه‌گران عمل دولت‌ها به آن. دولت‌های مسلمان شاید در مسائل گوناگونی دچار اختلاف نظر سیاسی باشند، این نباید آنان را از اتفاق نظر و همکاری در ماجرای سهمگین غزه و دفاع از مظلوم‌ترین مجموعه بشری در جهان امروز باز دارد. دولت‌های مسلمان باید همه راه‌های کمک‌رسانی به رژیم صهیونی را مسدود کنند و دست جنایتکار را از ادامه رفتار شقاوت‌آمیز در غزه کوتاه سازند. امریکا شریک قطعی جنایات رژیم صهیونی است؛ مرتبطین امریکا در این منطقه و دیگر مناطق اسلامی، به ندای قرآن درباره دفاع از مظلوم گوش فرا دهند و دولت مستکبر امریکا را مجبور به توقف این رفتار ظالمانه کنند. آیین برائت در حج، گامی در این راه است.

مقاومت اعجاب‌انگیز مردم غزه، مسئله فلسطین را در رأس توجهات دنیای اسلام و همه آزادگان جهان قرار داده است؛ از این فرصت باید استفاده کرد و به یاری این ملت مظلوم شتافت. به رغم تلاش مستکبران و حامیان رژیم صهیونی برای فراموشی نام و یاد مسئله فلسطین، ذات شریر سردمداران این رژیم و سیاست احمقانه آنان، وضعیتی پدید آورده که امروز نام فلسطین از همیشه درخشان‌تر، و نفرت عمومی از صهیونی‌ها و حامیانشان، از همیشه بیشتر است؛ و این فرصت مهمی برای دنیای اسلام است. سخنگویان و دارندگان جایگاه‌های اجتماعی، لازم است ملت‌ها را آگاه و حساس و مطالبات مربوط به فلسطین را گسترده‌تر کنند. شما حجاج سعادتمند هم از فرصت دعا و یاری طلبیدن از خدای متعال در مراسم حج غفلت نورزید و پیروزی بر ستمگران صهیونی و حامیان آنها را از خدای متعال مسئلت کنید. صلوات و سلام خدا بر پیامبر گرامی اسلام و خاندان مطهر او، و سلام و درود بر حضرت مهدی بقیةالله (عجل‌الله ظهوره).

والسلام‌علیکم‌ورحمه‌الله‌وبرکاته/ سیدعلی خامنه‌ای / ۱۴۰۴/۳/۹

گزارش یک

مهسا گربندی

گزارش «جوان» از بحران، مافیا و جنجال بر سر دفن اموات تهرانی

شوک‌های قبل از «قبر» شورا و شهرداری به شهروندان

در حالی که یکی از اعضای شورای شهر تهران گفته است تنها قطعه ۳۲۹ در بهشت زهرا(س) برای دفن روزانه باقی مانده‌است

عضو دیگر شورا مدعی شده‌است بهشت زهرا (س) تا چندین سال آینده امکان دفن اموات را دارد

تهران، شهری که برای زنده‌ها هم تنگ بود، حالا درگیر جنجالی تازه شده‌است. گفته می‌شود بحران قبر، سایه خود را بر آرامستان‌های پایتخت انداخته‌است. در این رابطه هر روز هشدارهای جدیدی از گوشه و کنار به گوش می‌رسد. از یک سو، برخی از اعضای شورای شهر نسبت به اشباع آرامستان‌های تهران هشدار می‌دهند و از سوی دیگر، سخنگوی شهرداری تهران هرگونه بحران را رد می‌کند و می‌گوید عملیات دفن اموات بدون هیچ مشکلی پیش می‌رود. میان این اختلاف‌نظرها، اما نگرانی‌های مردم، روزبه‌روز بیشتر می‌شود؛ نگرانی از اینکه اگر ظرفیت آرامستان‌های تهران واقعاً در حال اتمام باشد، چه سرنوشتی در انتظار آنها خواهد بود.

در این میان، بحث‌هایی درباره نقش سوداگران زمین نیز داغ شده‌است؛ برخی مسئولان هشدار می‌دهند که گروه‌هایی پشت پرده به دنبال دامن زدن به این موضوع هستند تا از آن برای اهداف خاص و منافع اقتصادی بهره‌برداری کنند؛ موضوعی که ابهامات زیادی را ایجاد کرده‌است. در چنین شرایطی، مشخص نیست آیا بحران قبر در تهران واقعاً یک چالش جدی است، یا تنها نتیجه اختلاف‌نظرها و منافع پشت پرده است؟! اما آنچه مسلم است، این مسئله دیگر صرفاً یک موضوع شهری نیست، بلکه به دغدغه جدی تبدیل شده که برای آن، باید سازوکار و راهکاری دقیق، کارشناسی و منطقی ارائه شود.

شنبه هفته گذشته بود که مهدی پیرهادی، رئیس کمیسیون سلامت، محیط‌زیست و خدمات شهری شورای اسلامی شهر تهران هشدار داد بهشت‌زهرا(س) تقریباً به ظرفیت نهایی خود رسیده و دیگر امکان ایجاد قطعات جدید برای دفن روزانه وجود ندارد.

■ بلاتکلیفی قبر در تهران

پیرهادی با صراحت اعلام کرد: «در حال حاضر، تنها قطعه ۳۲۹ برای دفن روزانه باقی مانده‌است. سایر قطعات موجود به مرز اشباع رسیده‌اند و دیگر فضایی برای دفن روزانه وجود ندارد.» به گفته پیرهادی، شاید بتوان در برخی قطعات قدیمی و پس از گذشت حدود ۳۰ سال، فضایی برای دفن مجدد فراهم کرد، اما این امکان محدود و وابسته به شرایط خاص است.

در حالی که نگرانی‌ها در مورد کمبود قبور بیشتر شده، شورای شهر تهران گزینه‌هایی برای احداث آرامستان‌های جدید بررسی کرده‌است. این عضو شورای شهر گفته که از پنج نقطه پیشنهادی شهرداری تهران، سه نقطه مورد تأیید کمیسیون‌های تخصصی شورا قرار گرفته‌اند، اما نکته قابل توجه این است که یکی از این سه نقطه، صرفاً برای مواقع بحرانی در نظر گرفته شده و در شرایط عادی قابلیت استفاده ندارد: «یکی از این نقاط پیشنهادی، محدوده کلاغ‌آیه است که به‌عنوان آرامستان بحران تعریف شده‌است. این مکان فقط در شرایط ویژه، مانند شیوع بیماری‌های فراگیر یا رخدادهای غیرمترقبه همچون زلزله قابل استفاده خواهد بود.»

پیرهادی تأکید کرده که آرامستان بحران قرار نیست در شرایط عادی جایگزین قطعات موجود شود، بلکه فقط در موارد اضطراری مورد استفاده قرار خواهد گرفت. سایر نقاط پیشنهادی شامل محدوده‌ای در جنوب شرق تهران، محدوده سه‌راه سیمان در بزرگراه امام رضا و همچنین اوایل جاده ساوه هستند که هنوز در مرحله بررسی و تأیید نهایی قرار دارند.

گرچه شورای شهر به‌دنبال راهکاری برای حل این بحران است، اما پیرهادی اذعان دارد که احداث آرامستان جدید دست‌کم شش ماه زمان نیاز دارد. به گفته او، «از طراحی تا بهره‌برداری یک آرامستان، فرآیندی زمان‌بر است و نیاز به زیرساخت‌های لازم از جمله تأسیسات آب و برق، مسیرهای دسترسی و نگهبانی دارد.»

کمبود زمین نیز یکی دیگر از موانع مهم پیش‌روی این مسئله است. پیرهادی با اشاره به کمبود اراضی مناسب در اطراف تهران تصریح کرد: «حتی اگر اراضی ۱۰۰ تا ۲۰۰ هکتاری در دسترس باشند، بررسی‌های دقیق شورا، فرایند تملک و اخذ مجوزهای لازم زمان‌بر و پیچیده خواهد بود.»

■ منفعت‌طلبی مافیای زمین

با وجود هشدارهای پیرهادی درباره اشباع ظرفیت بهشت زهرا و نیاز فوری به احداث آرامستان‌های جدید، یک روز بعد (یک‌شنبه)، احمد صادقی، عضو شورای شهر، نظر کاملاً متفاوتی را مطرح کرد. او در سیصد و سی‌امین جلسه شورا، در تذکر پیش از دستور خود، ضمن رد ادعای بحران قبر گفت: «ما در وضعیت بحرانی دفن اموات نیستیم. این موضوع را بنده بعد از ساعت‌ها جلسه کارشناسی و بر اساس نظر متخصصان مطرح می‌کنم. بهشت زهرا (س) تا چندین سال آینده امکان دفن اموات را دارد، بنابراین ما در وضعیتی نیستیم که تصمیم عجولانه‌ای بگیریم.»

این عضو شورای شهر تهران، ضمن انتقاد از برخی اظهارات که کمبود قبر را بحرانی توصیف کرده‌اند، اظهار داشت: «فکر می‌کنم این شلوغ کردن‌های بیش از حد برخی که ادعا می‌کنند دیگر جایی برای دفن اموات نیست و اموات روی دست ما می‌مانند، بر اساس مقاصدی بیان می‌شود که باید به این مهم توجه شود. مافیای زمین که می‌خواهند مشکلاتی را بزرگ کنند و به منافعی برسند.»

صادقی در سخنانش به تأثیر مافیای زمین بر این موضوع اشاره کرد و گفت که باید بررسی شود چه کسانی از دامن زدن به این بحران سود می‌برند. او در ادامه تأکید کرد که باید از تصمیم‌های هیجانی و نادرست پرهیز کرد و موضوع بر اساس واقعیت‌های کارشناسی‌شده بررسی شود.

همچنین یکی دیگر از نکات کلیدی که صادقی به آن اشاره کرد، تمرکز آرامستان‌های تهران در مناطق جنوبی شهر بود. او با اشاره به برنامه چهارم توسعه، بیان کرد که آرامستان‌ها نباید در یک منطقه متمرکز شوند و باید به‌طور متوازن در شمال، شرق و غرب تهران نیز توسعه یابند: «اینکه تأکید می‌شود آرامستان‌ها فقط در جنوب توسعه داده شوند و بعد فضایی ایجاد کنند که دیگر جا برای دفن اموات نیست، این موضوع قابل تأمل است!»

این عضو شورای شهر همچنین مطالبه مردم جنوب تهران را مبنی بر کاهش بار ترافیکی، زیست‌محیطی و اجتماعی ناشی از تمرکز آرامستان‌ها در این بخش شهر مطرح کرد و خواستار ورود شورا به این موضوع شد.

صادقی در ادامه از عدم اجرای برنامه‌های توسعه آرامستان در سایر مناطق شهر انتقاد کرد و خطاب به شهرداری تهران گفت: «چرا تأکید شده که آرامستان‌ها باید در غرب، شرق و شمال تهران نیز توسعه یابند، اما این موضوع عملیاتی نمی‌شود؟ نباید بگذاریم یک مشکل در جنوب تهران به غده‌ای بزرگ تبدیل شود. تمرکز آرامستان‌ها از جنوب تهران باید برداشته و در تمامی قسمت‌های شهر توزیع شود.»

■ بحران‌نمایی‌های غیرواقعی

پس از این اظهارنظرات، سخنگوی شهرداری تهران وارد این بحث شد و هرگونه بحران را رد کرد.

روز پنج شنبه، عبدالمطهر محمدخانی، سخنگوی شهرداری تهران تأکید کرد هیچ بحران یا مشکل جدی در زمینه آرامستان‌ها وجود ندارد و آنچه به‌عنوان بحران نمایش داده می‌شود، واقعی نیست: «همان‌طور که در نشست خبری شهردار تهران صراحتاً اعلام شد، ما هیچ مشکل یا بحرانی در این زمینه نداریم. بحران‌نمایی‌هایی نیز که صورت می‌گیرد، واقعی نیست.»

محمدخانی، ضمن اشاره به ظرفیت موجود در بهشت‌زهرا(س)، خاطر نشان کرد که همه امور مربوط به دفن اموات بدون هیچ مشکل خاصی در حال انجام است: «امیدوارم خدا عمر با عزت به همه مردم تهران بدهد، اما به هر حال، این ظرفیت در بهشت‌زهرا(س) وجود دارد و اقدامات مربوط به دفن اموات بدون هیچ مشکلی پیش می‌رود. همچنین عملیات توسعه آرامستان‌ها نیز بدون هیاهو و در مسیر کارشناسی دقیق انجام می‌شود.»

با وجود رد بحران از سوی سخنگوی شهرداری، او تأکید کرد که توسعه آرامستان‌ها همچنان در دستور کار قرار دارد، اما نه به دلیل کمبود قبر، بلکه برای دسترس‌پذیری بیشتر شهروندان.

او با اشاره به اینکه مردم شمال و شمال‌شرق تهران باید مسافت طولانی‌ای را برای زیارت قبور طی کنند و این مسئله باعث افزایش ترافیک و ازدحام در برخی مناسبت‌ها همچون آخر سال می‌شود، اظهار داشت: «شهرداری تهران در حال طی کردن مسیر است تا بهترین گزینه‌ها برای احداث آرامستان را انتخاب کند.»

محمدخانی همچنین تأیید کرد که فرآیند ساخت آرامستان جدید در حال طی شدن است، اما درباره مکان دقیق آن و مراحل اجرایی‌اش، توضیح بیشتری نداد. او گفت: «برای ساخت آرامستان جدید، فرآیندی در حال طی شدن است؛ اما اینکه مکانش کجاست و در چه مرحله‌ای قرار دارد، هنوز نمی‌توان سخن گفت.»

یکی از جنجالی‌ترین موضوعاتی که در روزهای اخیر مطرح شده، بحث دخالت مافیای زمین در احداث آرامستان‌های جدید است؛ موضوعی که احمد صادقی نیز در رابطه با آن هشدار داد، اما سخنگوی شهرداری تهران در واکنش به این ادعا گفت: «شهرداری تهران درباره مافیا صحبت نمی‌کند، بلکه علیه آنها اقدام می‌کند.»

■ نقطه مبهم!

اختلاف‌نظر میان مسئولان درباره وضعیت قبور در تهران، نشان‌دهنده یک چالش مدیریتی و شهری پیچیده است؛ بحرانی که از هشدارهای پیرهادی درباره اشباع ظرفیت بهشت زهرا آغاز شد، با مطرح‌شدن موضوع «مافیای زمین» از سوی صادقی گسترش یافت و در نهایت با رد کامل وجود بحران از سوی شهرداری تهران به نقطه‌ای مبهم رسید.

در این میان اما، پایتخت‌نشینان در میان گزارش‌های ضدونقیض، نگران هستند و نمی‌دانند چه آینده‌ای در انتظارشان است. بی‌تردید زمان نشان خواهد داد که تصمیمات شهری چگونه بر آینده آرامستان‌های پایتخت تأثیر می‌گذارد، اما آنچه مسلم است، این مسئله نمی‌تواند برای مدت طولانی در بلاتکلیفی بماند. شهروندان تهرانی انتظار دارند فارغ از اختلافات مدیریتی، راه‌حلی دقیق، اصولی و بلندمدت برای تأمین آخرین خانه‌شان ارائه و عملیاتی شود.

احمد بلیاسی | صدا و سیما

گزارش ۲

محیا حسینی

نبرد نابرابر محیط‌بانان با جان و طبیعت

در بهار امسال، ۲ محیط‌بان قربانی خشونت شکارچیان شدند

سکوت کوهستان، همیشه آرام نیست. گاهی فریادی در آن می‌پیچد؛ فریادی که از گلوله‌ای برمی‌خیزد، از سقوط یک مدافع، از طبیعتی که شاهد از دست رفتن محافظانش است. هدایت‌الله دیده‌بان، محیط‌بانی که سال‌ها سایه‌بان امنیت طبیعت بود، این‌بار خود، در تیررس خشونت شکارچیان غیرمجاز قرار گرفت. او از سنگر حفاظت از حیات‌وحش کنار نرفت و تا آخرین لحظه ایستاد، اما گلوله‌های بی‌رحم نشان دادند که در این نبرد نابرابر، عدالت همیشه در کنار مدافعان نیست.

مرگ دیده‌بان، فقط از دست رفتن یک انسان نبود؛ این ضربه‌ای سنگین به قلب طبیعت بود. او جانش را برای محافظت از سرزمین‌هایی داد که هر روز، زیر سایه طمع و تخریب، کوچک‌تر و آسیب‌پذیرتر می‌شوند. حالا نه‌تنها خانواده او، بلکه تمام دوستداران محیط‌زیست، در سوگ کسی نشسته‌اند که سنگر حفاظت از طبیعت را تا آخرین لحظه ترک نکرد، اما این سوگواری، فراتر از یک فقدان است؛ این زنگ خطری است برای آینده طبیعت کشور، که هر روز بیش از پیش، در برابر خشونت شکارچیان و نبود حمایت، تنها می‌شود.

■ بهار خونین محیط‌بانان

بهار امسال، دو محیط‌بان، در خط مقدم حفاظت از طبیعت، جان خود را از دست دادند. هدایت‌الله دیده‌بان و کاظم مصدق؛ دو نگهبان بی‌ادعای محیط‌زیست، هدف گلوله‌های شکارچیان غیرمجاز قرار گرفتند.

عصر روز سه‌شنبه (۱۳ خرداد)، هدایت‌الله دیده‌بان، محیط‌بان منطقه حفاظت‌شده خائیز، در منطقه تنگ بستانک، در مسیر جاده بهبهان به سد مارون، مورد هدف شلیک مستقیم گلوله شکارچیان غیرمجاز قرار گرفت و جان خود را از دست داد.

چند هفته پیش از شهادت دیده‌بان اما، (۶ اردیبهشت) کاظم مصدق نیز به همان سرنوشت تلخ دچار شد و این دو محیط‌بان، نه فقط نام‌هایی در میان آمار جان‌باختگان، بلکه نماد مظلومیت محیط‌بانانی شدند که هر روز، بی‌دفاع‌تر از گذشته در برابر شکارچیان مسلح ایستادگی می‌کنند.

آنچه رخ داد، صرفاً دو حادثه تلخ نیست، بلکه زنگ هشدار یک بحران بزرگ‌تر است. قوانین محدود، کمبود نیرو، نبود تجهیزات مناسب و بی‌توجهی به امنیت محیط‌بانان، هر روز آنان را در معرض تهدیدی جدی‌تر قرار می‌دهد. این وضعیت، نه فقط جان مدافعان طبیعت، بلکه آینده حیات‌وحش کشور را نیز با خطر مواجه کرده‌است.

■ نبردی نابرابر

این حادثه اما، تنها یک تراژدی فردی نیست. شهادت یک محیط‌بان، انعکاسی تلخ از واقعیتی وحشتناک‌تر است؛ نبردی نابرابر میان مدافعان طبیعت و قانون‌شکنانی که برای منافع خود، هیچ خط قرمزی نمی‌شناسند؛ موضوعی که حمید ظهرابی، معاون سازمان حفاظت محیط‌زیست بدان اشاره دارد: «محیط‌بانان تنها در صورتی مجاز به استفاده از سلاح هستند که جان خود را در خطر ببینند، نه صرفاً برای جلوگیری از تخلفات. این محدودیت باعث‌شده محیط‌بانان در مواجهه با شکارچیان غیرمجاز، آسیب‌پذیرتر باشند و در صورت بروز درگیری، امکان دفاع از خود را نداشته‌باشند.»

او با اشاره به شهادت دیده‌بان، علاوه بر محدودیت قانونی، به کمبود تجهیزات نیز اشاره کرد: «قوانین فعلی، محیط‌بانان را در مقابل شکارچیان مسلح ناتوان کرده و باید برای تجهیز آنان به امکانات دفاعی مناسب و بازنگری در مقررات، چاره‌اندیشی شود.»

ظهرابی یکی دیگر از مشکلات اساسی محیط‌بانان را کمبود نیرو دانست و تأکید کرد که محیط‌بانان مجبورند به تنهایی با شکارچیان مسلح و قانون‌شکن درگیر شوند، مسئله‌ای که جان آنها را به خطر انداخته‌است: «تنها ۳۸ درصد از ساختار نیروی محیط‌بانی کشور تکمیل است، این در حالی است که همین تعداد نیز کمتر از نیمی از نیاز واقعی را پوشش می‌دهد. تأمین نیروهای جدید و آموزش‌دیده برای حفاظت از مناطق محیط‌زیستی، یک ضرورت فوری است.»

او در ادامه، آمار تلخی از جان‌باختگان محیط‌زیست ارائه کرد و گفت: «تاکنون ۱۵۰ محیط‌بان در درگیری با شکارچیان یا حوادث حین تعقیب و گریز جان باختند، اما تنها ۵۰ نفر از این تعداد، به‌عنوان شهید محسوب شدند.» ظهرابی تأکید کرد که این مسئله نیاز به سازوکار مشخصی دارد تا فداکاری محیط‌بانان در سطح ملی به رسمیت شناخته و وضعیت حقوقی آنان مشخص شود. او در پایان بر لزوم برخورد قاطع با شکارچیان غیرمجاز تأکید کرد و گفت: «تأمین تجهیزات و امکانات برای محیط‌بانان، نه‌تنها امنیت آنان را افزایش می‌دهد، بلکه بازدارندگی مؤثری در کاهش تخلفات زیست‌محیطی خواهد داشت.»

■ تجارب موفق جهانی

در بسیاری از کشورها، حفاظت از محیط‌بانان نه‌تنها یک وظیفه قانونی، بلکه یک استراتژی امنیتی و ملی است. در مناطقی مانند هند و برزیل، نیروهای ویژه جنگل‌بان با آموزش‌های نظامی و امتیازات قضایی خاص فعالیت می‌کنند. این نیروها علاوه بر مهارت‌های حفاظتی، به تجهیزات پیشرفته مجهز شده‌اند تا بتوانند در برابر تخلفات سازمان‌یافته ایستادگی کنند.

در آفریقای جنوبی و کنیا نیز مقابله با مافیای شکار، فراتر از تلاش‌های سازمان‌های محیط‌زیستی رفته و حفاظت از محیط‌بانان در اولویت راهبردی قرار گرفته است. در نتیجه، یگان‌های نظامی و شبه‌نظامی مسئول حفاظت از محیط‌بانان شده‌اند تا جان آنها در برابر شکارچیان مسلح حفظ شود.

چنین تجربه‌هایی نشان می‌دهد که برای مقابله مؤثر با شکارچیان غیرمجاز، نمی‌توان تنها به قوانین موجود بسنده کرد.

■ لزوم اصلاحات قانونی و تجهیزاتی

متأسفانه محیط‌بانان در ایران، همچنان فاقد اختیارات کافی در برابر متخلفان مسلح هستند و قوانین محدودکننده، آنها را در موقعیت‌های خطرناک، ناتوان از دفاع از خود باقی گذاشته‌است.

یکی از مهم‌ترین اصلاحات مورد نیاز، تصویب قوانین حمایتی در مجلس است. اگر محیط‌بانان در هنگام انجام وظیفه، از مصونیت قضایی مناسب برخوردار باشند، کمتر در معرض خطر قرار خواهند گرفت. بدون شک نباید خلأهای قانونی وجود داشته باشد تا شکارچیان غیرمجاز از آن سوءاستفاده و بدون مجازات، از درگیری‌ها عبور کنند.

همچنین تأسیس یگان‌های تخصصی محیط‌بانان، تحت فرماندهی نیروهای نظامی یا انتظامی، از دیگر راهکارهای کلیدی است. این یگان‌ها باید به آموزش‌های حرفه‌ای و تجهیزات مدرن مجهز شوند تا بتوانند در برابر تهدیدات موجود، به‌طور مؤثر عمل کنند.

در کنار اصلاحات قانونی و تجهیزاتی، نقش رسانه‌ها، نهادهای آموزشی و مستندسازان نیز باید پررنگ‌تر شود. بازنمایی جایگاه محیط‌بانان، نه به عنوان مانع توسعه، بلکه به عنوان مدافعان زندگی و طبیعت، ضروری است. بی‌تردید این محیط‌بانان، سربازان بی‌سلاح یک جنگ نابرابر هستند و اگر اصلاحات قانونی، تأمین تجهیزات و حمایت‌های عمومی از آنها عملی نشود، تکرار اتفاقات تلخی مانند شهادت هدایت‌الله دیده‌بان، اجتناب‌ناپذیر خواهد بود. این حوادث، نه‌تنها یک زنگ خطر، بلکه نشانه‌ای از بحران عمیق در حکمرانی محیط‌زیستی کشور است.

اگر اقتدار، امنیت و شأن قانونی محیط‌بانان تضمین نشود، آینده منابع طبیعی ایران، بیش از پیش در معرض نابودی قرار می‌گیرد.

گزارش ۳

زهرا چیذری

زور «مرس» به حجاج ایرانی نرسید

رئیس جمعیت هلال احمر: زائران در سلامت کامل هستند و تاکنون هیچ‌گونه بیماری واگیرداری گزارش نشده‌است

یک بیماری واگیردار تازه و به قول برخی کارشناسان حتی خطرناک‌تر و مسری‌تر از کرونا که در میان حجاج به شکل گسترده‌ای شیوع پیدا کرده‌است؛ این خبری است که درباره شیوع بیماری «مرس» در میان زائران حج شنیده می‌شود و هشدارهایی در این خصوص از سوی برخی پزشکان و چهره‌های پزشکی مشهور به گوش می‌رسد. در برخی از رسانه‌ها هم شاهد گزارش‌هایی در این‌باره هستیم. در مقابل این، اما پیرحسین کولیوند، رئیس جمعیت هلال احمر اما طی بازدیدش از بیمارستان صحرایی ایران در صحرای عرفات در پیامی تأکید کرده‌است تمامی زائران ایرانی در سلامت کامل به سر می‌برند و هیچ بیماری واگیری در میان زائران ایرانی مشاهده نشده‌است.

شیوع بیماری‌های واگیر در مراکز شلوغ و با جمعیت زیاد همچون ایام حج موضوع عجیبی نیست و همه ساله برخی از حاجی‌ها در بازگشت از حج ممکن است درگیر برخی بیماری‌های واگیردار شوند. امسال هم شنیده‌ها از شیوع نوعی از بیماری تنفسی در میان حجاج حکایت کرد؛ موضوعی که البته از سوی رئیس جمعیت هلال احمر و همچنین رئیس مرکز پزشکی حج و زیارت این جمعیت تکذیب می‌شود.

■ ویروسی خطرناک‌تر از کووید

مینو محرز، فوق تخصص بیماری‌های عفونی، در مصاحبه‌ای با هشدار نسبت به شیوع بیماری‌های تنفسی از جمله مرس (MERS) در برخی کشورها به‌ویژه عربستان گفته‌است: «بیماری مرس خطرناک‌تر از کووید ۱۹ است و میزان مرگ‌ومیر آن بیش از ۶۰ درصد گزارش شده‌است.»

وی با بیان اینکه ویروس مرس از شتر به انسان منتقل می‌شود و برخلاف کرونا و آنفلوآنزا از انسان به انسان سرایت نمی‌کند، افزود: «با توجه به مصرف شیر شتر در عربستان، احتمال انتقال این ویروس به حجاج وجود دارد و از این رو توصیه می‌کنیم پس از بازگشت حجاج، از روبوسی با آنان خودداری شود.»

دکتر محرز تأکید کرد: «هر چند تا کنون موردی از مرس در ایران گزارش نشده‌است، اما با نزدیک شدن به زمان بازگشت حجاج، رعایت احتیاط ضروری است».

محمدرضا صالحی، عضو هیئت علمی دانشگاه علوم پزشکی تهران هم از افزایش موارد ابتلا به ویروس مرس در میان حجاج خبر می‌دهد و می‌گوید: «ویروس مرس دارای علائمی مشابه کووید ۱۹ است که در صورت ابتلا باید در بیمارستان بستری شد.»

■ مرس چیست؟

ویروس مرس (MERS- CoV) که از خانواده کرونا ویروس‌ها است، برای نخستین‌بار حدود ۱۲ تا ۱۳ سال پیش (در سال ۲۰۱۲) در کشورهای عربستان سعودی، عمان، امارات و تایلند شناسایی شد. بررسی‌های اولیه نشان می‌داد این ویروس احتمالاً از شتر به انسان منتقل شده‌است. ویروس مرس با قدرت بیماری‌زایی بالا، می‌تواند به‌ویژه در افراد مسن یا دارای نقص ایمنی، منجر به بیماری‌های شدید تنفسی و حتی مرگ شود.

با افزایش موارد ابتلای به ویروس «مرس» در عربستان سعودی، کارشناسان سلامت نسبت به رعایت جدی اقدامات پیشگیرانه به‌ویژه برای زائران حج تمتع هشدار دادند.

به گفته صالحی از ابتدای سال میلادی جاری تاکنون، روند ابتلا به ویروس مرس در عربستان سعودی افزایشی بوده‌است. تنها در یک بازه یک‌هفته‌ای اخیر، ۹ مورد ابتلا و دست‌کم دو تا سه مورد مرگ ناشی از این بیماری در منطقه بستان عربستان گزارش شده است.

■ زائران همه در سلامتند

با وجود این، سید علی مرعشی، رئیس مرکز پزشکی حج و زیارت در واکنش به شایعه مطرح‌شده درباره شیوع ویروس مرس در میان حجاج می‌گوید: «با تلاش شبانه‌روزی تیم پزشکی ایران، تاکنون شاهد هیچ بیماری غیرمعمول یا اپیدمی نبوده‌ایم و زائران در سلامت و آرامش هستند. طبق اطلاعات وزارت بهداشت عربستان موارد معدود «مرس» در ریاض دیده شده و این ویروس در مکه یا مدینه در بین حجاج کشورها مشاهده نشده است.»

طبق تأکید وی قطعاً در صورت بروز هر نوع بیماری واگیردار، موارد به سرعت از سوی کادر درمان ما و عربستان پیگیری می‌شود. در هر صورت وضعیت کنونی زائران مطلوب است و عزیزان در سلامت کامل هستند.

مرعشی به زائران ایرانی توصیه کرد، «حتماً در روزهای باقیمانده بهداشت فردی را رعایت کنند و در محل‌های شلوغ یا طواف از ماسک استفاده کنند. همچنین تأکید می‌شود در صورت بروز هر نوع علامت غیرمعمول بیماری فوراً برای دریافت خدمات لازم به مراکز پزشکی کشورمان در مشاعر مراجعه کنند.»

پیر حسین کولیوند، رئیس جمعیت هلال احمر هم با تأکید بر اینکه تاکنون هیچ‌گونه بیماری واگیرداری بین زائران حج گزارش نشده‌است، افزود: «زائران در سلامت کامل هستند.»

■ رعایت بهداشت راهکار مقابله مرس

نحوه انتقال ویروس مرس مشابه کروناویروس کووید - ۱۹ است و از طریق قطرات تنفسی، تماس با دست آلوده و ارتباطات نزدیک میان افراد صورت می‌گیرد. این بیماری همچنان فاقد واکسن است و هنوز هیچ نوع واکسن مؤثر برای ویروس مرس تأیید نشده‌است.

مطالعات علمی متعددی در سطح جهان برای تولید واکسن در حال انجام است، اما تاکنون واکسنی برای استفاده عمومی معرفی نشده‌است.

استفاده مداوم از ماسک به‌ویژه در اماکن شلوغ، شست‌وشوی مکرر و اصولی دست‌ها با آب و صابون یا محلول‌های ضدعفونی، پرهیز از تماس نزدیک با افراد دارای علائم تنفسی، حفظ فاصله اجتماعی حداقل دو متر و همچنین اجتناب از روبوسی، دست‌دادن و تماس فیزیکی غیرضروری از جمله نکاتی است که برای ایمنی از بیماری مرس باید رعایت کرد.

زائران در صورت مشاهده علائمی همچون تب، درد بدن، کوفتگی، سرفه خشک یا تنگی نفس باید سریعاً به مراکز درمانی یا کاروان‌های پزشکی مراجعه کنند. استراحت کافی و مصرف مایعات نیز به کنترل بهتر علائم کمک می‌کند.

■ ضرورت برنامه‌ریزی برای مواجهه با ورود احتمالی مرس

هشدار برخی پزشکان و اظهارات مسئولان مرتبط در پزشکی حج و زیارت جمعیت هلال احمر در خصوص شیوع یا عدم شیوع بیماری مرس در میان حجاج اما تنها موجب سر در گمی مردم می‌شود. این در حالی است که اگر موضوع بیماری مورس جدی است یا حتی بیم شیوع آن می‌رود باید پیش از بازگشت حجاج برای مقابله با آن برنامه‌ریزی کرد.

یادداشت

رفاه پایدار غنی‌سازی

وحید عظیم‌نیا
دبیر گروه اقتصادی

معامله بر سر رفاه مردم، نه هنر است و نه خدمت، بلکه چشم‌پوشی از بنیادی‌ترین مسئولیت حاکمیت است. در جهان پیچیده امروز که انرژی زبان مشترک قدرت و شاخصی تعیین‌کننده در مرز میان وابستگی و اقتدار به‌شمار می‌رود، غنی‌سازی اورانیوم صرفاً یک فناوری نیست؛ تبلور اراده‌ای ملی است برای آنکه ملتی سرنوشت خود را به دست گیرد، نه آنکه آینده‌اش را به بند توافق‌هایی بسپارند که با یک تغییر سیاست فرو می‌ریزد. طرف مقابل به خوبی می‌داند که سوخت هسته‌ای، نه‌فقط عنصر فنی در دل نیروگاه‌ها که اهرم سیاسی بر گلوگاه اقتصاد کشورهاست، به همین دلیل بر یک واژه تمرکز می‌کند؛ غنی‌سازی. می‌دانند بی‌آن صنعت هسته‌ای ایران ما پیکری است بی‌قلب.

رهبر معظم انقلاب اسلامی در مراسم سی و ششمین سالگرد ارتحال حضرت امام خمینی(رحمه‌الله) با نگاهی ژرف و بیانی هوشمندانه، حق مطلب را ادا کردند: «غنی‌سازی کلید صنعت هسته‌ای است.» اما نسبت غنی‌سازی با اقتصاد ملی و رفاه عمومی چیست؟ پاسخ این پرسش را باید در چند ساحت راهبردی جست؛ امنیت انرژی که زیرساخت هر پیشرفت پایدار است، خلق ارزش‌افزوده ملی که کشور را از خام‌فروشی می‌رهاند، افزایش قدرت چانه‌زنی اقتصادی در عرصه بین‌الملل، توسعه زنجیره‌های فناورانه که موتور محرک نوآوری است و در نهایت، حفظ عزت، شأن و هویت یک ملت که تنها در سایه تکیه بر توان درون‌زا معنا می‌یابد.

در دنیای امروز، انرژی همان نقش خون را در رگ‌های اقتصاد ایفا می‌کند. اگر کشوری در تأمین انرژی پایدار و قابل اتکا به خود متکی نباشد، هر سیاست صنعتی و اقتصادی آن در معرض تزلزل قرار می‌گیرد. برق تولیدی از نیروگاه‌های هسته‌ای، به‌ویژه در عصر گذار از سوخت‌های فسیلی، یکی از ارکان این امنیت انرژی است. ایران‌مان کشوری است با ظرفیت فوق‌العاده برای توسعه نیروگاه‌های هسته‌ای؛ از لحاظ منابع انسانی متخصص، دانش بومی و زیرساخت‌های پایه. اما سوخت این نیروگاه‌ها، یعنی میله‌های سوخت اورانیومی به غنی‌سازی نیاز دارند و بدون آن، ما مجبور خواهیم بود برای هر کیلوگرم سوخت به درگاه بازار جهانی برویم، بازاری که شدیداً تحت سیطره چند قدرت محدود است. وابستگی در تأمین سوخت نیروگاه‌ها، یعنی وابستگی در تولید برق و وابستگی در تولید برق، یعنی شکنندگی در تمام شریان‌های اقتصادی، از صنعت گرفته تا زندگی روزمره مردم. امروز که دنیا به سمت «الکتریکی شدن» پیش می‌رود، از خودروها گرفته تا حمل‌ونقل ریلی و صنایع سنگین، هیچ کشوری نمی‌تواند بدون یک سیاست هوشمندانه تأمین انرژی، رفاه عمومی را تضمین کند.

غنی‌سازی اورانیوم، اگرچه در نگاه نخست به عنوان فناوری تأمین سوخت نیروگاه‌های هسته‌ای شناخته می‌شود، اما در واقع یک اهرم مهم اقتصادی و یک «زنجیره ارزش راهبردی» در اقتصاد ملی است. توانایی تولید مستقل سوخت هسته‌ای، نه‌تنها به کشور اجازه می‌دهد امنیت انرژی خود را تثبیت کند، بلکه به موتور رشد و توسعه در بخش‌های متنوعی از اقتصاد بدل می‌شود. نخستین و آشکارترین اثر غنی‌سازی در حوزه امنیت و تنوع سبد انرژی کشور است. در دنیایی که حرکت به سمت انرژی‌های کم‌کربن و پایدار اجتناب‌ناپذیر شده است، نیروگاه‌های هسته‌ای می‌توانند به بخش مهمی از تأمین برق ملی تبدیل شوند. برق ارزان و پایدار، ستون فقرات رشد صنایع است. در غیاب این زیرساخت، هزینه تولید در صنایع بالادستی و پایین‌دستی افزایش می‌یابد و رقابت‌پذیری کشور در بازارهای جهانی تضعیف می‌شود، اما ماجرا به صنعت برق محدود نمی‌ماند. کشاورزی نوین نیز به‌شدت از توانمندی‌های فناورانه صنعت هسته‌ای بهره می‌برد. کاربردهای ایزوتوپی در مدیریت منابع آب، افزایش بهره‌وری آبیاری، شناسایی دقیق نیازهای کودی خاک و حتی بهبود ژنتیکی بذرها، همه در گرو دسترسی به فناوری‌های هسته‌ای است؛ فناوری‌هایی که توسعه آنها بدون چرخه بومی غنی‌سازی پایدار نمی‌ماند. کشاورزی کشورمان، به‌ویژه در مناطق خشک و نیمه‌خشک با استفاده هوشمندانه از این فناوری می‌تواند با منابع کمتر، بازده بیشتری تولید کند و امنیت غذایی کشور را ارتقا دهد.

همچنین در حوزه پزشکی، رادیوداروها و پرتوهای درمانی نقشی حیاتی ایفا می‌کنند. ساخت این داروها و تجهیزات به زنجیره تولید و غنی‌سازی اورانیوم پیوند خورده است. امروز هزاران بیمار در کشورمان به جای واردات پرهزینه رادیودارو از تولید داخلی آن بهره می‌برند. گسترش این ظرفیت، می‌تواند ایران را به صادرکننده منطقه‌ای خدمات و فرآورده‌های پزشکی هسته‌ای بدل کند. در سطح اقتصاد کلان نیز غنی‌سازی بومی از وابستگی ارزی کشور می‌کاهد. واردات سوخت هسته‌ای، نه‌تنها پرهزینه است، بلکه همواره در معرض مخاطرات تحریمی قرار دارد. توان داخلی در این حوزه، صرفه‌جویی ارزی به همراه می‌آورد و همزمان قدرت چانه‌زنی کشورمان را در مبادلات بین‌المللی افزایش می‌دهد. فراتر از اینها، صنعت غنی‌سازی موتور توسعه فناوری‌های پیشرفته در کشور است؛ مهندسی مواد، رباتیک دقیق، سیستم‌های خلأ، الکترونیک پیشرفته و اتوماسیون صنعتی، همگی در تعامل با این صنعت رشد می‌کنند. این زنجیره فناورانه، شغل‌های باارزش و دانش‌بنیان ایجاد می‌کند و به افزایش بهره‌وری اقتصاد ملی می‌انجامد. به بیان ساده، غنی‌سازی برای اقتصاد ما نه هزینه، بلکه یک سرمایه‌گذاری راهبردی است، سرمایه‌ای که اگر به درستی مدیریت شود و توسعه یابد، می‌تواند آینده‌ای پایدار، مولد و رقابت‌پذیر برای کشور رقم بزند.

غنی‌سازی صرفاً یک فناوری نیست؛ محور یک زنجیره عظیم ارزش‌افزوده است. وقتی کشوری به توان غنی‌سازی دست می‌یابد، نه‌تنها سوخت نیروگاه‌های خود را تولید می‌کند، بلکه می‌تواند به یک بازیگر مهم در بازار جهانی خدمات هسته‌ای بدل شود. این به معنای درآمدزایی ارزی، ایجاد صنایع پایین‌دستی و بالادستی مرتبط و شکوفایی اکوسیستم فناوری است. برای ایران اسلامی ما که به دنبال تنوع‌بخشی به درآمدهای ارزی و کاهش وابستگی به نفت است، غنی‌سازی یک فرصت بی‌بدیل است؛ یک پیشران مهم در دیپلماسی اقتصادی و فناوری. از منظر راهبردی، غنی‌سازی بستری برای تضمین تأمین استقلال اقتصادی و سیاسی است و در غیاب آن، هر بار که به سوخت نیاز داریم باید به قدرت‌های بزرگ التماس کنیم، همان‌ها که بارها نشان داده‌اند آمادگی دارند از انرژی به‌عنوان اهرم فشار سیاسی استفاده کنند. این را در سال‌های گذشته به‌روشنی دیده‌ایم؛ کشوری که فناوری غنی‌سازی ندارد، همواره در معرض باج‌خواهی‌های آشکار و پنهان قرار می‌گیرد، اما غنی‌سازی بومی به کشورمان اجازه می‌دهد که این چرخه باطل را بشکند و با قدرت بر سر میز مذاکره بنشیند و در معادلات جهانی یک بازیگر باشد، نه یک بازیچه. از طرفی دستیابی به فناوری غنی‌سازی، یک موضوع صرفاً علمی نیست، یک شاه‌کلید فناورانه است، چراکه در دل خود مجموعه‌ای از دانش‌های پیشرفته را به کار می‌گیرد. هر کشوری که در این مسیر گام می‌نهد، ناگزیر ظرفیت نوآوری ملی خود را به شکوفایی می‌رساند. این یعنی ارتقای دانشگاه‌ها، شرکت‌های دانش‌بنیان، صنایع پیشرفته و در نهایت افزایش بهره‌وری ملی.

جان کلام آنکه غنی‌سازی اورانیوم، فراتر از یک فناوری فنی، پیشران راهبردی برای استقلال اقتصادی، امنیت انرژی و ارتقای رفاه عمومی است. بدون آن، صنعت هسته‌ای وابسته و اقتصاد ملی آسیب‌پذیر باقی می‌ماند. غنی‌سازی نه‌تنها ضامن تولید برق پایدار و ارزان، بلکه محرک رشد در حوزه‌هایی چون کشاورزی نوین، پزشکی هسته‌ای، صرفه‌جویی ارزی و توسعه فناوری‌های پیشرفته است. این توانمندی، ایران ما را از موقعیت مصرف‌کننده صرف، به جایگاهی فعال در اقتصاد جهانی سوق می‌دهد. سرمایه‌گذاری در غنی‌سازی، سرمایه‌گذاری در آینده‌ای مستقل، باثبات و رقابت‌پذیر است. اینجا معامله جایگاهی ندارد.

گزارش

حسام کمالی

رشد ۴۲/۳ درصدی تورم غذایی در ۴ ماه، نگران‌کننده است

جهش تورم مواد غذایی به‌رغم وعده‌های فراوان

افزایش قیمت مواد غذایی، معیشت خانوارها را تهدید و ضرورت اقدام فوری را برجسته می‌کند

سفره‌های مردم در تنگنای تورم نفس می‌کشند. گزارش اخیر بانک جهانی نشان می‌دهد نرخ تورم مواد غذایی در ایران از ۲۶/۳ درصد در ابتدای سال ۲۰۲۵ به ۴۲/۳ درصد در عرض چهار ماه جهش کرده‌است؛ رشدی که فشار بی‌امانی بر معیشت خانوارها، به‌ویژه دهک‌های پایین، وارد می‌کند. این افزایش ۱۶ درصدی، که در بازه‌ای کوتاه رخ داده، زنگ خطری برای اقتصاد کشورمان است. در حالی که مسئولان دولتی از بهبود شرایط تورمی سخن می‌گویند، داده‌های مستند، روایتی متفاوت را فریاد می‌زنند: شکاف میان وعده‌ها و واقعیت، اعتماد عمومی را به چالش کشیده‌است. عوامل جهانی نظیر نوسانات بازارهای بین‌المللی و اختلال در زنجیره تأمین، همراه با چالش‌های داخلی مانند ضعف مدیریت ذخایر، این بحران را تشدید کرده‌اند. کاهش قدرت خرید، کوچک‌تر شدن سبد غذایی و تهدید سلامت عمومی، تنها بخشی از پیامدهای این جهش تورمی است. اکنون، بیش از هر زمان، نیاز به سیاست‌گذاری هوشمندانه، شفافیت در آمار و اقدامات عملی برای تثبیت قیمت‌ها احساس می‌شود. دولت باید با برنامه‌های هدفمند و حمایت از اقشار آسیب‌پذیر، مانع از عمیق‌تر شدن این بحران شود. مردم شایسته زندگی‌ای هستند که تأمین نیازهای اولیه، دغدغه‌ای روزانه نباشد.

تورم مواد غذایی، به دلیل نقش محوری آن در سبد هزینه‌های خانوارهای ایرانی، به‌ویژه دهک‌های پایین و متوسط، از حساسیت ویژه‌ای برخوردار است. این افزایش چشمگیر در بهای اقلام خوراکی نظیر نان، لبنیات، گوشت و روغن، فشار مضاعفی بر اقشار آسیب‌پذیر وارد کرده‌است. داده‌های مرکز آمار نیز تأیید می‌کند که در سال‌های اخیر، گروه‌های خوراکی و آشامیدنی همواره پیشتاز تورم بوده‌اند. حال، جهش اخیر تورم مواد غذایی به ۴۲/۳ درصد، که در بازه‌ای کوتاه رخ داده، نشان‌دهنده شتاب گرفتن این روند نگران‌کننده است. این افزایش قیمت‌ها، به‌ویژه در شرایطی که قدرت خرید مردم به دلیل تورم عمومی بالا و رشد کند دستمزدها کاهش یافته، به معنای کوچک‌تر شدن سفره‌های مردم است. برای خانواده‌ای که بخش عمده درآمدش صرف تأمین نیازهای اولیه می‌شود، این جهش تورمی می‌تواند به معنای حذف اقلام ضروری از سبد غذایی یا کاهش کیفیت تغذیه باشد. کاهش کیفیت تغذیه، به نوبه خود، پیامدهای بلندمدتی نظیر سوءتغذیه، کاهش سلامت عمومی و افزایش هزینه‌های درمانی را به دنبال خواهد داشت. بر اساس مطالعات سازمان بهداشت جهانی، سوءتغذیه می‌تواند به کاهش بهره‌وری نیروی کار، افزایش بیماری‌های مزمن و تحمیل هزینه‌های سنگین به نظام سلامت منجر شود.

رضا دهشیری | جوان

■ عوامل کلیدی و ریشه‌های تورم

بررسی عوامل این جهش تورمی نیازمند نگاهی چندوجهی است. از یک سو، گزارش بانک جهانی به تأثیرات جهانی نظیر نوسانات قیمت مواد غذایی در بازارهای بین‌المللی، اختلال در زنجیره تأمین به دلیل تنش‌های ژئوپلیتیک و افزایش هزینه‌های انرژی اشاره دارد. برای مثال، افزایش قیمت جهانی غلات به دلیل تنش‌های منطقه‌ای و تغییرات اقلیمی، هزینه‌های تولید مواد غذایی را بالا برده‌است. از سوی دیگر، عوامل داخلی نظیر حذف ارز ترجیحی، افزایش هزینه‌های تولید، ناکارآمدی در توزیع و ضعف در مدیریت ذخایر راهبردی نیز نقش مهمی در این روند داشته‌اند. حذف ارز ترجیحی، که از سال ۱۴۰۱ آغاز شد، هر چند با هدف شفاف‌سازی یارانه‌ها انجام گرفت، اما به افزایش ناگهانی قیمت مواد غذایی منجر شد و اثرات آن همچنان ادامه دارد. به این عوامل باید کسری بودجه مزمن دولت، فشارهای ارزی و انتظارات تورمی را نیز افزود. پیش‌تر این هشدار داده شده‌بود که تداوم تورم بالای ۴۰ درصد، همراه با انتظارات تورمی بالا، می‌تواند به تشدید فشار بر خانوارها منجر شود. نوسانات نرخ ارز، که بخش قابل‌توجهی از مواد اولیه غذایی وارداتی است، مستقیماً به افزایش قیمت‌ها دامن زده‌است. همچنین، ضعف در نظارت بر بازار و دلال‌بازی در زنجیره توزیع، فاصله قیمت تولید تا مصرف را به شدت افزایش داده‌است.

■ تناقض میان آمار و اظهارات

آنچه این گزارش را بیش از پیش برجسته می‌کند، تناقض میان داده‌های مستند و اظهارات برخی مسئولان است. برخی مقامات دولتی مدعی بهبود شرایط تورمی شده هستند، اما جهش ۱۶ درصدی تورم مواد غذایی در چهار ماه، روایتی متفاوت را بازگو می‌کند. این شکاف میان آمار و اظهارات نه‌تنها اعتماد عمومی به سیاست‌گذاری‌های اقتصادی را تضعیف می‌کند، بلکه ضرورت بازنگری در رویکردهای ارتباطی دولت را گوشزد می‌کند. مردم حق دارند از مسئولان انتظار شفافیت و پاسخگویی داشته باشند، به‌ویژه زمانی که سفره‌هایشان تحت فشار بی‌سابقه‌ای قرار دارد. اظهارات خوش‌بینانه در برابر واقعیت‌های تلخ، تنها به افزایش ناامیدی و بی‌اعتمادی منجر می‌شود.

■ راهکارهای عملی و مطالبه‌گری

برای مهار این بحران، اتخاذ رویکردی جامع و عمل‌گرا ضروری است. نخست، بازنگری در سیاست‌های یارانه‌ای و حمایت هدفمند از دهک‌های پایین درآمدی می‌تواند فشار بر اقشار آسیب‌پذیر را کاهش دهد. تقویت یارانه‌های نقدی و غیرنقدی، به‌ویژه برای تأمین اقلام اساسی، باید با دقت و شفافیت اجرا شود تا از نشت یارانه‌ها به بخش‌های غیرهدف جلوگیری شود. تجربه کشورهای دیگر نشان می‌دهد که برنامه‌های یارانه‌ای مبتنی بر داده‌های دقیق و شفاف، می‌توانند اثربخشی بالایی داشته‌باشند. دوم، بهبود زنجیره تأمین و توزیع مواد غذایی از طریق سرمایه‌گذاری در زیرساخت‌های کشاورزی، انبارداری و حمل‌ونقل می‌تواند از نوسانات قیمتی جلوگیری کند. برای مثال، ایجاد سردخانه‌های مدرن و بهبود سیستم‌های لجستیک می‌تواند ضایعات مواد غذایی را کاهش دهد. بر اساس گزارش فائو، حدود ۳۰ درصد محصولات کشاورزی در ایران به دلیل ضعف زیرساخت‌ها هدر می‌رود. سوم، تقویت تولید داخلی و کاهش وابستگی به واردات مواد غذایی از طریق حمایت از کشاورزان و تولیدکنندگان داخلی، به‌ویژه در بخش نهاده‌های دامی و کشاورزی، ضروری است. این امر نیازمند تخصیص منابع مالی، ارائه تسهیلات کم‌بهره و رفع موانع بوروکراتیک است. برای نمونه، حمایت از تولیدکنندگان نهاده‌های دامی می‌تواند هزینه‌های تولید گوشت و لبنیات را کاهش دهد. چهارم، مدیریت انتظارات تورمی از طریق سیاست‌های پولی منضبط و کاهش کسری بودجه می‌تواند به تثبیت بازار ارز و کاهش فشار بر قیمت‌ها کمک کند. اصلاحات ساختاری در بخش مالی و بانکی برای دستیابی به رشد پایدار ضروری است. این اصلاحات شامل کاهش وابستگی به چاپ پول برای تأمین کسری بودجه و تقویت استقلال بانک مرکزی است.

■ امید واقع‌بینانه

با وجود چالش‌های موجود، نباید از ظرفیت‌های اقتصاد کشورمان غافل شد. ایران ما با منابع طبیعی غنی، نیروی انسانی توانمند و موقعیت ژئوپلیتیک راهبردی، پتانسیل غلبه بر این چالش‌ها را دارد. تجربه کاهش تورم مواد غذایی در مهر ۱۴۰۲ نشان می‌دهد که با سیاست‌گذاری درست، امکان بهبود شرایط وجود دارد. اما این امر مستلزم هماهنگی میان نهادهای دولتی، شفافیت در ارائه آمار و جلب اعتماد عمومی است. مردم، که بار سنگین تورم را بر دوش می‌کشند، از مسئولان انتظار دارند به جای وعده‌های غیرواقعی، با برنامه‌ریزی دقیق و اجرای سیاست‌های مؤثر، گامی عملی در جهت بهبود معیشت بردارند. جهش تورم مواد غذایی به ۴۲/۳ درصد، هشداری جدی برای اقتصاد است. این بحران، اگرچه ریشه‌های جهانی و داخلی متعددی دارد، اما با سیاست‌گذاری هوشمندانه و هماهنگ قابل مدیریت است. آنچه اکنون بیش از هر زمان دیگری نیاز است، صداقت در گفتار، دقت در برنامه‌ریزی و سرعت در اجراست.

گزارش ۲

زینب زرین

تورم سلامت، محرومان را به حاشیه می‌راند

افزایش بی‌ضابطه تعرفه‌های پزشکی در سال ۱۴۰۴، دسترسی اقشار کم‌درآمد به خدمات درمانی را دشوارتر از همیشه کرده است

«سلامت، گران‌تر از همیشه»! این فریاد خاموش میلیون‌ها هموطن است که در اردیبهشت ۱۴۰۴، زیر فشار بی‌سابقه تورم خدمات درمانی، تاب تحمل را از دست داده‌اند. به گفته یکی از اعضای کمیسیون اقتصادی مجلس «تورم ماهانه درمان و بهداشت در اردیبهشت‌ماه امسال بالاترین تورم چهار دهه اخیر است که بخش مهمی از آن حاصل سیاست‌های صنف‌گرایانه وزارت بهداشت در افزایش بی‌ضابطه تعرفه‌های سلامت است. نتیجه این سیاست از دسترس خارج شدن خدمات سلامت برای بخشی از طبقات محروم بوده است» این هشدار، پرده از واقعیتی تلخ برمی‌دارد؛ افزایش تعرفه‌های پزشکی بدون تقویت متناسب پوشش‌های بیمه‌ای، صدای اقشار آسیب‌پذیر را بی‌پاسخ گذاشته و آنان را از دریافت خدمات پایه‌ای و حیاتی محروم کرده است. شواهد میدانی نیز این بحران را تأیید می‌کند؛ بسیاری از بیماران به دلیل گرانی درمان یا از آن صرف‌نظر کرده‌اند یا ناچار به مراجعه به مراکز دولتی با کیفیت پایین‌تر شده‌اند.

روزگاری که سلامت، گرانبهاترین دارایی انسان است، تورم بی‌سابقه در حوزه بهداشت و درمان، این دارایی را برای بسیاری به رؤیایی دست نیافتنی بدل کرده است. طبق گزارش مرکز آمار در اردیبهشت‌ماه ۱۴۰۴ نرخ تورم سالانه برای خانوارهای کشور به ۳۳/۹ درصد رسیده که نسبت به همین اطلاع در ماه قبل، ۰/۷ واحد درصد افزایش یافته است. حال در چنین وضعیتی، افزایش سرسام‌آور هزینه‌های درمانی نسبت به سال گذشته رنج‌آور است. این اعداد، نه صرفاً ارقام خشک آماری، بلکه نشانه‌ای از رنجی عمیق هستند که میلیون‌ها خانوار ایرانی، به‌ویژه اقشار محروم در مواجهه با هزینه‌های کمرشکن درمانی متحمل می‌شوند.

■ سیاست‌های تعرفه‌گذاری وزارت بهداشت

افزایش ۴۶ درصدی تعرفه‌های پزشکی در سال ۱۴۰۴، که در آخرین روزهای سال ۱۴۰۳ به تصویب رسید، اصلی‌ترین متهم این تورم بی‌سابقه است. این افزایش که به ادعای مسئولان حوزه بهداشت و درمان برای جبران زیان ۸۰۰ میلیارد تومانی سالانه حوزه سلامت و بهبود وضعیت معیشتی پزشکان ضروری بود، در عمل به چالشی برای بیماران تبدیل شده است. تعرفه ویزیت پزشک متخصص به ۳۰۰ الی ۴۰۰ هزار تومان رسیده و در کنار آن برخی پزشکان صراحتاً بیمار را تحت فشار قرار می‌دهند تا رشوه یا زیرمیزی با عنوان بامسمای «حق کار» پرداخت کنند. جالب آنکه پای چنین پزشکانی به بیمارستان‌های ارتش هم باز است و مسئولان بازرسی بیمارستان هم معتقدند کاری در این زمینه نمی‌توانند انجام دهند و باید موضوع از طریق نظام پزشکی پیگیری شود، یعنی چاقو دسته خودش را ببرد! این ارقام برای خانواده‌ای که با درآمد اندک دست‌وپنجه نرم می‌کند به معنای تخصیص بخش قابل توجهی از بودجه خانوار به هزینه‌های درمانی است.

منتقدان، این سیاست را «صنف‌گرایانه» می‌دانند، به این معنا که بیش از حد به منافع کادر پزشکی و مراکز درمانی توجه کرده و توان مالی بیماران را نادیده گرفته است. در حالی که میانگین رشد تعرفه‌ها بین سال‌های ۱۳۹۰ تا ۱۴۰۰ حدود ۱۴ درصد بود، جهش ناگهانی ۴۶ درصدی در ۱۴۰۴، بدون زیرساخت‌های نظارتی و بیمه‌ای کافی، شوک بزرگی به نظام سلامت وارد کرده است. گزارش‌های میدانی نشان می‌دهد برخی پزشکان در بخش خصوصی، حتی فراتر از تعرفه‌های مصوب هزینه دریافت می‌کنند. این تخلفات که با نبود نظارت قوی همراه شده به افزایش پرداختی مستقیم از جیب مردم و فرار مالیاتی منجر شده است.

■ محرومیت اقشار کم‌درآمد

بالا رفتن هزینه‌های درمانی بیش از همه، اقشار محروم را تحت فشار قرار داده است. در شرایطی که نرخ تورم عمومی کشور در سال ۱۴۰۴ حدود ۳۴ درصد گزارش شده، افزایش ۴۶ درصدی تعرفه‌های پزشکی به معنای تحمیل باری مضاعف بر دوش خانوارهای کم‌درآمد است. بسیاری از این خانواده‌ها که پیش‌تر نیز برای تأمین نیازهای اولیه مانند غذا و مسکن با دشواری مواجه بودند، اکنون مجبورند بین درمان و معیشت یکی را انتخاب کنند. در برخی مناطق محروم، بیماران به دلیل ناتوانی مالی از دریافت خدمات ضروری صرف‌نظر کرده یا به مراکز دولتی با صف‌های طولانی و امکانات محدود روی آورده‌اند. این وضعیت، نابرابری‌های اجتماعی را تشدید کرده است. در حالی که اقشار مرفه همچنان به خدمات باکیفیت در بیمارستان‌های خصوصی دسترسی دارند، اقشار کم‌درآمد به حاشیه رانده شده‌اند. به گفته کارشناسان، این شکاف می‌تواند به کاهش شاخص‌های سلامت عمومی، افزایش بیماری‌های مزمن درمان نشده و حتی مرگ‌ومیرهای قابل پیشگیری منجر شود. به گفته میثم ظهوریان، عضو کمیسیون اقتصادی مجلس شورای اسلامی «تورم ماهانه درمان و بهداشت در اردیبهشت‌ماه امسال بالاترین تورم چهار دهه اخیر است که بخش مهمی از آن حاصل سیاست‌های صنف‌گرایانه وزارت بهداشت در افزایش بی‌ضابطه تعرفه‌های سلامت است. نتیجه این سیاست از دسترس خارج شدن خدمات سلامت برای بخشی از طبقات محروم بوده است.»

■ چالش‌های ساختاری و نقش بیمه‌ها

یکی از نقاط ضعف اصلی نظام سلامت کشورمان، ضعف پوشش بیمه‌ای است. بیمه‌های پایه، مانند تأمین اجتماعی و بیمه سلامت به دلیل محدودیت منابع، نتوانسته‌اند پوشش کافی برای تعرفه‌های جدید ارائه دهند. این موضوع، بیماران را مجبور کرده تا بخش اعظم هزینه‌ها را از جیب خود پرداخت کنند. در چنین شرایطی، افزایش تعرفه‌ها بدون تقویت زیرساخت‌های بیمه‌ای به معنای انتقال بار مالی به بیماران است.

سازمان آگهی‌های روزنامه جوان
۸۸۵۴۵۴۸۸

امور مشترکین و توزیع روزنامه جوان
۸۸۴۹۸۴۷۵

تاریخ انتشار: ۱۴۰۴/۰۳/۱۷
آگهی دعوت مجمع عمومی عادی نوبت اول – شرکت تعاونی تولیدی توزیعی مصباح پیام نور
شماره ۱۴۲۲۰۸ و شناسه ملی: ۱۰۱۰۱۸۵۱۹۸۸

جلسه مجمع عمومی عادی نوبت اول شرکت تعاونی تولیدی توزیعی مصباح پیام نور راس ساعت ۱۰ روز یکشنبه مورخ ۱۴۰۴/۰۴/۲۲ در محل، تهران بزرگراه، بسیج بلوار هجرت سالن اجتماعات شهید شوشتری به صورت حضوری تشکیل می گردد.
لذا از کلیه اعضاء دعوت میشود با در دست داشتن کارت و یا دفترچه عضویت راس ساعت مقرر در محل مذکور حضور به هم رسانید و یا وکیل / نماینده خود را کتباً معرفی نمایید.
■ ضمناًبه اطلاع میرساند که به موجب ماده ۱۹ آئین نامه نحوه تشکیل مجامع عمومی؛ در مجامع یک مرحله ای، به جز مجامع عمومی الکترونیکی هر یک از اعضای تعاونی می تواند نماینده تام الاختیاری (از میان اعضاء تعاونی یا خارج از آنان) برای حضور در مجمع و اعمال رای تعیین نماید. که می بایست به همراه نماینده خود حداکثر تا تاریخ ۱۴۰۴/۰۴/۲۱ در ساعات اداری در محل تعاونی حاضر تا پس از احراز هویت و تأیید وکالت توسط نماینده هیئت مدیره و بازرس برگه ورود به مجمع را دریافت دارند؛ ضمنا تعداد آراء وکالتی هر عضو و هر شخص غیر عضو تنها یک رای خواهد بود.
■ داوطلبان تصدی سمتهای بازرسی موظفند حداکثر ظرف پنج روز پس از انتشار آگهی دعوت، فرم داوطلبی را به همراه مدارک مربوطه (کپی شناسنامه، کپی کارت ملی، کپی کارت پایان خدمت، اصل عدم سوء پیشینه) را تکمیل و در ساعات اداری تحویل دفتر تعاونی نمایند.

دستور جلسه:
۱- ارائه گزارش هیئت مدیره و بازرس
۲- انتخاب بازرس اصلی و علی البدل برای سال مالی ۱۴۰۴ و نحوه تقسیم سود
۳- طرح و تصویب صورتهای مالی منتهی به سال ۱۴۰۳
۴- طرح و تصویب برنامه و بودجه سال ۱۴۰۴
۵- طرح و تصویب افزایش سرمایه
۶- تعیین روزنامه کثیرالانتشار جهت درج آگهی های قانونی شرکت

هیئت مدیره شرکت تعاونی تولیدی توزیعی مصباح پیام نور

تاریخ انتشار: ۱۴۰۴/۰۳/۱۷
آگهی دعوت مجمع عمومی فوق العاده نوبت اول
شرکت تعاونی تولیدی توزیعی مصباح پیام نور
ثبت شده بشماره ۱۴۲۲۰۸ و شناسه ملی: ۱۰۱۰۱۸۵۱۹۸۸

مجمع عمومی فوق العاده نوبت اول شرکت تعاونی تولیدی توزیعی مصباح پیام نوردر ساعت ۸:۳۰ صبح روز چهارشنبه مورخ ۱۴۰۴/۰۴/۰۴ در محل ، تهران بزرگراه بسیج، بلوار هجرت، سالن اجتماعات شهید شوشتری به صورت حضوری برگزار میشود. از کلیه اعضاء دعوت می شود شخصاً یا وکالتاً جهت اتخاذ تصمیم نسبت به موضوعات ذیل در این جلسه حضور به هم رسانند.
■ ضمناً به اطلاع میرساند که به موجب ماده ۱۹ آئین نامه نحوه تشکیل مجامع عمومی در مجامع عمومی یک مرحله ای، به جز مجامع عمومی الکترونیکی هر یک از اعضای تعاونی میتواند نماینده تام الاختیاری (از میان اعضاء تعاونی یا خارج از آنان) برای حضور در مجمع و اعمال رای تعیین نماید که می بایست به همراه نماینده خود حداکثر تا تاریخ ۱۴۰۴/۰۴/۰۳ در ساعات اداری در محل تعاونی حاضر تا پس از احراز هویت و تأیید وکالت توسط نماینده هیئت مدیره و بازرس برگه ورود به مجمع را دریافت دارند؛ ضمنا تعداد آراء وکالتی هر عضو و هر شخص غیر عضو تنها یک رای خواهد بود.

دستور جلسه:
تغییر آدرس شرکت (ماده ۶ اساسنامه)

هیئت مدیره شرکت تعاونی تولیدی توزیعی مصباح پیام نور

مروری بر بیانات رهبر انقلاب درباره سرفصل‌های استقلال ملی در مکتب امام

اصول استقلال ملّی

ارکان عقلانیت امام برای حفظ انقلاب از انحراف

ولایت فقیه

منحرف شدن انقلاب از راه دین درصورت نبودن ولایت فقیه

استقلال ملی

استقلال یعنی روی پای خود ایستادن و نه قطع رابطه کردن

ما می‌توانیم

امام یاد داد به ما که بگوییم و باور کنیم که می‌توانیم. اعتماد به نفس را در ملت، در جوانان، زنده کرد.

مقاومت

مقاومت یعنی در برابر اراده‌ی قدرت‌های بزرگ، انسان سر خم نکند.

دفاعی قدرت

در اول انقلاب، تولیدات دفاعی ما نزدیک به صفر بود. امام به ما یاد داد که باید قدرت دفاعی خودمان را بالا ببریم.

تبیین

امام معتقد به تبیین بود. تبیین یعنی مردم را در جریان مسائلی که باید بدانند، با زبان مناسب قرار دادن.

استقامت

استقامت یعنی راه را دنبال کردن، صراط مستقیم را رها نکردن، پیگیری کردن، تداوم دادن.

استقلال ملی، مجموعه‌ای از این اصول و برخی دیگر است. این‌ها را امام، در هویت ملت ایران وارد کرد.

روح الله الموسوی الخمینی

۱۴۰۴/۳/۱۴

KHAMENEI.IR

گزیده خبر

پزشکیان با تبریک عید قربان به سران کشورهای اسلامی عنوان کرد

عید قربان خالصانه‌ترین مظهر عبادت در پیشگاه الهی

رئیس‌جمهور در پیامی فرارسیدن عید قربان، عید بندگی در برابر معبود یکتا را به سران و مردم کشورهای اسلامی تبریک گفت.

به گزارش پایگاه اطلاع رسانی دفتر ریاست جمهوری، دکتر مسعود پزشکیان در پیامی، ضمن تبریک فرارسیدن عید قربان به سران و مردم کشورهای اسلامی تصریح کرد: عید قربان، خالصانه‌ترین مظهر عبادت، نماد ایثار و تسلیم در برابر پیشگاه الهی و روز سربلندی حضرت ابراهیم(ع) در امتحان الهی است. امیدوارم به برکت این عید فرخنده، بیش از پیش شاهد وحدت و یکپارچگی روزافزون مسلمانان و سرافرازی امت اسلامی باشیم و در سایه تعالیم گرانبهای دین مبین اسلام و پیامبر گرامی، حضرت محمد مصطفی(ص)، مسیر توسعه و پیشرفت را در عرصه‌های مختلف بپیماییم.

تجلیل نماینده ولی‌فقیه در سپاه از خانواده شهدای راسک

نماینده ولی‌فقیه در سپاه با خانواده‌های شهدا و جانبازان حادثه تروریستی راسک در استان یزد دیدار کرد.

به گزارش سپاه نیوز، حجت‌الاسلام دکتر عبدالله حاجی صادقی، نماینده ولی‌فقیه در سپاه پاسداران انقلاب اسلامی با حضور در جمع خانواده‌های معظم شهدا، جانبازان و ایثارگران حادثه تروریستی راسک، با آنان دیدار و گفت‌وگو کرد.

در این دیدار که با حضور سردار زارع کمالی، فرمانده سپاه استان و فرمانده تیپ الغدیر استان یزد برگزار شد، ضمن گرامیداشت یاد و خاطره شهدا، از صبر و استقامت خانواده‌های معزز آنان تجلیل شد.

خطیب نماز عید قربان تهران:

امام، مردم را به میدان تصمیم‌گیری آورد

حضرت امام (ره) زمینه حضور عقلانی و مؤثر مردم در مهم‌ترین میدان‌های تصمیم‌سازی و تصمیم‌گیری و امکان تحول عظیم و گسترده در ایران را فراهم آورد.

به گزارش ایرنا، حجت‌الاسلام محمدحسن ابوترابی‌فرد روز گذشته بعد از اقامه نماز عید سعید قربان در جمع نمازگزاران در خطبه‌های این عید بندگی گفت: در ایام ارتحال شخصیتی برجسته و استثنایی قرار داریم. شخصیت استثنایی که تربیت یافته در مدرسه عقلانی، علمی و توحیدی حضرت ابراهیم خلیل رحمان بود.

وی «استحکام شخصیت، قوت اراده، ایمان و معرفت ناب توحیدی، قیام برای خدا، سیاست‌ورزی انقلابی تحول آفرین در نظامات اجتماعی، فرهنگی و سیاسی و ساخت یک نظام سیاسی مدرن مبتنی بر نظریه مردم سالاری دینی» را گام‌های بلند امام راحل برشمرد که از ابعاد گوناگون و متنوع شخصیت این مرد ابراهیمی، محمدی و الهی و رابطه استوار و مستحکم او با توده‌های عظیم مردم، حکایت داشت.

ابوترابی‌فرد ادامه داد: امام بزرگوار با فراهم آوردن زمینه حضور عقلانی و مؤثر مردم در مهم‌ترین میدان‌های تصمیم‌سازی و تصمیم‌گیری و کلیدی‌ترین عرصه‌های سیاسی و اجتماعی امکان تحول عظیم و گسترده در ایران را فراهم آورد و امت اسلامی را به قدرتی نوظهور در دنیای معاصر تبدیل کرد؛ قدرتی که امروز شما شعاع تأثیر آن را در مناسبات منطقه‌ای و بین‌المللی مشاهده می‌کنید.

وی از «غزه قهرمان و فلسطین مقاوم» به عنوان نمونه این قدرت یاد کرد که بیش از یک سال در برابر اجماع دنیای استکبار با حمایت بی‌دریغ و گسترده سیاسی، نظامی، تسلیحاتی و مدیریتی امریکا در برابر این جبهه قدرتمند با اقتدار ایستاده است. او گفت: مبانی اندیشه سیاسی امام دقیقاً بر ارکان و شالوده نظریه توحیدی حضرت ابراهیم استوار است و در این مدرسه، انسان همواره در معرض آزمون‌های الهی قرار دارد.

ابوترابی فرد در ادامه افزود: آزمون‌های الهی برای زمینه‌سازی مقام امامت از دشوارترین آزمون‌ها به شمار می‌رود. خلیل‌الله در این آزمون‌ها استوار و ثابت‌قدم بودند. خداوند سبحان با آزمون‌های سخت و استثنایی، شخصیت بی‌نظیر حضرت ابراهیم را در معرض نگاه ملائکه الهی و جامعه انسانی قرار داد و او را به مقام رفیع و موهبت امامت آراسته ساخت.

خطیب موقت جمعه تهران ادامه داد: امام (ره) عقیده او، اخلاق او، رفتار او و اعمال او را الگوی جامعه انسانی قرار داد. ایشان با حضور در این مدرسه و اقتدا به این اسوه انسانیت و الهام از اندیشه و اخلاق و رفتار پیام‌آوران تاریخ‌ساز جهان اسلام به یک حقیقت بالنده، مقتدر، مقاوم و ایستاده در برابر هیمنه دنیای استکبار و رژیم صهیونیستی تبدیل شد. وی همچنین در خطبه اول نماز عید سعید قربان گفت: امروز روز عید قربان است، عید وحدت‌آفرین امت اسلامی، عید بندگی و عید عبودیت. روز برافراشته شدن پرچم بندگی و عبودیت در عالی‌ترین قلل حیات به دست برترین انسان. شخصیتی که انبیای الهی در مسیری که او بنیان نهاد، گام نهادند. پرچمی که او برافراشت، در عالم به اهتزاز درآمد.

«حق هسته‌ای» -جز چند دیوانه- جناح‌ها را به هم نزدیک کرد

تحلیل

فاطمه بصیری

در حالی که امریکا در اقدامی چندوجهی تلاش می‌کند که فراتر از توقف غنی‌سازی، ایران را از حق ابتدایی غنی‌سازی اورانیوم محروم کند اما مردم، مسئولان و فعالان سیاسی کشور با هر گرایشی بر پایبندی خود سر این فناوری راهبردی تأکید دارند، چراکه آنها به تجربه دریافته‌اند، چشم انداز این طرح امریکایی محدود به فناوری هسته‌ای نیست و آنچه در تیررس هدف امریکایی قرار دارد، «ناتوان سازی» تمام علوم و صنایع استراتژیک و حیاتی ایران است که نقش کلیدی در تأمین اقتدار، بازدارندگی و بازیگری کشور ایفا می‌کند.

سخنرانی رهبر معظم انقلاب در مراسم ۱۴ خرداد، بیانگر موضع رسمی و قاطع ایران در تأکید بر ضرورت غنی‌سازی داخلی در پاسخ به ماجراجویی‌های شوم امریکایی بود و خط بطلانی به هرگونه سناریوی از پیش طراحی شده آن کشید. سخنرانی ایشان، نقشه راه سیاست خارجه ایران را چه در مذاکره و چه در تعاملات بین‌المللی سر مسائل راهبردی چون موضوع هسته‌ای روشن کرد.

ایشان در بیانات خود ضمن تأکید بر عدم دخالت غرب در امور داخلی و ضرورت غنی‌سازی در خاک ایران، سردمداران امریکایی را خطاب قرار داده و فرمودند: «اولین مطلبی که ما در باب هسته‌ای به طرف‌های امریکایی و غیره می‌گوییم، این است که شما چه کاره‌اید؟ چرا دخالت می‌کنید که ایران باید غنی‌سازی داشته باشد یا نداشته باشد؟ شما امکانات اتمی دارید، بمب اتم دارید، ویرانگری شدید دنیا در اختیار شماست، به شما چه ملت ایران غنی‌سازی داشته باشد یا نداشته باشد. شما از چه موضع حقوقی‌ای این حرف‌ها را می‌زنید؟ این مطلب ماست. این هم راجع به مسئله هسته‌ای.»

■ اقتدار ملی در برابر بازی فشار - تهدید

سخنان وحدت بخش و اقتدارآفرین رهبر معظم انقلاب در مورد استقلال و ضرورت غنی‌سازی در داخل که بر پایه اصل حاکمیت ملی قرار داشت، از سوی بسیاری از گروه‌ها و افراد مورد استقبال قرار گرفت و حتی برخی چهره‌های اصلاح‌طلب هم نتوانستند از حمایت از سخنان ایشان بگذرند. چنانچه محمدعلی ابطحی که پیش‌تر روی ترامپ برای مذاکره شرط‌بندی کرده بود، سخنان رهبر معظم انقلاب را واقع‌بینانه خواند. او در این زمینه نوشت: «به رغم ادعای افراطیون سخنان رهبری در مورد غنی‌سازی اورانیوم واقع بینانه بود. هم دلایل حق غنی‌سازی برای اهداف صلح‌آمیز را تشریح کردند و هم سخنان‌شان به روند مذاکرات خللی وارد نکرد. هم دوگانه یا سلاح اتمی یا جنگ را تغییر داد.» رضا نصری، کارشناس بین‌الملل نیز در پاسخ به ترامپ نوشت: «چه خودکار اتوماتیک بایدن باشد، چه ماژیک ترامپ، هیچ‌کدام اختیار اجازه دادن یا ممنوع کردن حق غنی‌سازی ایران را ندارند. این حق در ماده چهارم معاهده NPT تصریح شده و به مجوز ایالات متحده نیاز ندارد.» سیدصادق حسینی، روزنامه‌نگار نزدیک به جریان اصلاحات نیز در شبکه ایکس ضمن اشاره به موضع محکم رهبری نوشت: «ایران از اندوخته راهبردی‌اش، یعنی غنی‌سازی اورانیوم در خاک خود کوتاه نمی‌آید و اگر امریکا خواهان توافق است باید مسیر دیگر و پیشنهادهای متفاوتی روی میز بگذارد.» می‌توان با توجه به فرامتن و متن جمعی برخی مدعیان اصلاحات و مدافعان سرسخت برجام به این نکته رسید که گذر امریکا از روی خطوط قرمز ایران مانند مهار غنی‌سازی و اموری شبیه به آن مانند اقدام برای تغییر نام خلیج‌فارس، موجب واکنش جمعی مردم شده و متعاقباً به ضرر امریکا تمام خواهد شد. همسویی گروه‌ها و حامیان سرسخت مذاکره، با گفتمان رسمی نظام در حفظ حقوق هسته‌ای می‌تواند نمایی یکدست از اراده ملی در برابر زیاده‌خواهی و باج‌خواهی امریکا باشد و توان چانه‌زنی آن را برای تداوم فشار و به کارگیری تهدید نظامی کم اثر جلوه دهد. از این رو، هر اظهارنظری که این حرکت ملی را دچار خدشه کند، مذموم بوده و باید از عرصه جنجال سازی‌های رسانه‌ای به دور باشد. به تعبیری، حمایت از غنی‌سازی باید واقعی و در مواضع و اقدام مؤثر جناحی به طور دائمی ملموس و قابل رؤیت باشد.

■ غنی‌سازی حداقلی هم قبول نیست

آنچه مسلم است، ایران نه می‌تواند و نه باید از حق غنی‌سازی خود کوتاه بیاید و حتی نباید شرایط توافق را به سمتی هدایت کند که حداقل غنی‌سازی ۳/۶۷ درصدی که هم عرض با توقف غنی‌سازی است، در توافق گنجانده شود. این احتمال وجود دارد که امریکا با فشار بر درخواست‌های حداکثری خود، شرایط پذیرش این حد از غنی‌سازی را مهیا کرده و آن را برای ایران دستاورد جا بزنند.

بیانات صریح رهبری در مورد عدم دخالت غرب در امور داخلی و هسته‌ای ایران، هشدار می‌دهد غنی‌سازی ایران باید در خدمت صنایع و مواد مورد نیاز داخلی چون پزشکی، دارویی، هوافضا، الکترونیک و... قرار بگیرد و این با تصور غنی‌سازی حداقلی حتی به طور مقطعی سازگار نیست. همچنین، هر گام عقبگرد ایران در برابر فشارهای امریکا و افول ناگهانی سطح غنی‌سازی به حداقل ۳/۶۷ درصد، نه‌تنها قدرت چانه‌زنی طرف امریکایی را در مذاکرات هسته‌ای تقویت می‌کند، بلکه جایگاه ایران را در برابر انتظارات بین‌المللی تضعیف کرده و در روند تعاملات و مذاکرات آینده، چالش‌های پیچیده‌تری را برای دیپلماسی کشور به همراه خواهد داشت.

از سوی دیگر، رهبر معظم انقلاب با هشدار نسبت به تجربه بدعهدی امریکا در ماجرای درخواست رئیس‌جمهور وقت امریکا برای انتقال بخشی از مواد غنی‌شده ۳/۵ درصد در ازای گرفتن سوخت ۲۰ درصد برای تأمین نیاز داخلی، سرانجام توافق در این سطح را نیز خسران بار توصیف کرده و گفتند: «در آن مقطع، مسئولان مبادله را پذیرفتند و بنده گفتم طرف مقابل باید سوخت ۲۰ درصد را به بندرعباس منتقل کند و ما پس از آزمایش، مبادله را انجام می‌دهیم، اما وقتی آنها دقت و اصرار ما را دیدند، زیر قول خود زدند و سوخت ۲۰ درصد را ندادند.»

با توجه به سخنان روشنگرانه رهبر معظم انقلاب و همچنین حمایت آحاد مردم و مسئولان از موضع حکیمانه ایشان در برابر برچیدن غنی‌سازی یا هر گونه خیال‌اندیشی برای محدودیت‌های سنگین و غیرمعقول غنی‌سازی، امریکا را وادار می‌شود تا از راه‌های دیگر متوسل به انتفاع حداکثری شود. در این برهه، اقتدار ملی می‌تواند سدی در برابر هرگونه سنگ‌اندازی و فشارهای امریکا باشد و این مستلزم دوری گزیدن رسانه‌های داخلی و طرفدار سرسخت مذاکره، از ترویج خیالات، متهم ساختن ایران در مذاکرات و تطهیر رفتار طرف امریکایی است.

بهارستان

رئیس مجلس در اجلاس بریکس:

بحران‌های کنونی جهانی با ابزارهای فرسوده گذشته مدیریت نمی‌شوند

رئیس مجلس شورای اسلامی که برای شرکت در پنجمین نشست کاری پارلمان‌های بریکس در برزیل با موضوع «اصلاح معماری چندجانبه برای صلح و امنیت» در سفری دوره‌ای به امریکای لاتین سفر کرده بود، طی سخنانی در این نشست، ضمن انتقاد از ساختارهای فعلی حاکم بر نظم بین‌المللی، از ناکارآمدی نهادهایی مانند شورای امنیت در مقابله با بحران‌های انسانی به‌ویژه در غزه سخن گفت و با تأکید بر ضرورت شکل‌گیری نظمی نوین و عادلانه، پیشنهاد تشکیل کارگروه پارلمانی بر بکس جهت بررسی راهکارهای شکل‌گیری نظام چند جانبه جهانی را مطرح کرد.

دکتر محمدباقر قالیباف در سفر دوره‌ای خود به امریکای لاتین پس از حضور در ونزوئلا و کوبا در پنجمین نشست کاری پارلمان‌های بریکس در برزیل با موضوع «اصلاح معماری چندجانبه برای صلح و امنیت» شرکت کرد و طی سخنانی ضمن انتقاد از ساختارهای فعلی حاکم بر نظم بین‌المللی، از ناکارآمدی نهادهایی مانند شورای امنیت در مقابله با بحران‌های انسانی به‌ویژه در غزه، سخن گفت و با تأکید بر ضرورت شکل‌گیری نظمی نوین و عادلانه، پیشنهاد تشکیل کارگروه پارلمانی بریکس جهت بررسی راهکارهای شکل‌گیری نظام چند جانبه جهانی را مطرح کرد.

قالیباف با بیان اینکه نظم بین‌المللی کنونی که پس از جنگ جهانی دوم و با محوریت قدرت‌های معدود شکل گرفت، دیگر پاسخگوی نیازها و واقعیت‌های امروز جهان نیست، تصریح کرد: ساختارهای موجود در مواجهه با چالش‌های نوظهور، نه‌تنها کارآمد ظاهر نشده‌اند، بلکه در برخی موارد، خود به بخشی از بحران تبدیل شده‌اند. وی با اشاره به ناکارآمدی نهادهای بین‌المللی کنونی در قبال فجایعی مانند غزه گفت: این روزها شاهد هستیم پس از دو سال از آغاز فجایع هولناک انسانی در غزه، امریکا برای پنجمین بار در برابر خواست صریح ۱۴ عضو شورای امنیت مبنی بر برقراری آتش‌بس، ایستاد و بار دیگر، در نقض آشکار تمام قواعد بین‌المللی در شرایط جنگی، مانع توقف جنگ شد. ایالات متحده با حمایتی بی‌قید و شرط از رژیم صهیونیستی، در کنار این رژیم کودک‌کش قرار گرفته و او را در ارتکاب یکی از بی‌سابقه‌ترین نسل‌کشی‌های معاصر همراهی کرده است.

یک نمونه دیگر، مذاکرات هسته‌ای بین ایران و امریکاست. رفتار ایالات متحده در مذاکرات هسته‌ای، نه‌تنها دوگانه و متناقض، بلکه فاقد صداقت و شفافیت است. با لبخندی دیپلماتیک از گفت‌وگو سخن می‌گوید، اما در عمل با تکیه بر ابزار قدرت و نفوذ، مسیر مذاکرات را از پیش طراحی کرده تا تصمیم ناعادلانه خود را به ملت ایران تحمیل کند. این نه گفت‌وگو، بلکه سناریویی برای تسلیم است.

رئیس مجلس افزود: امریکا در تلاش است حق طبیعی و بین‌المللی ایران برای غنی‌سازی را که صراحتاً در معاهده NPT به رسمیت شناخته شده است، انکار کند. فراتر از آن با فشار سیاسی بر نهادهای بین‌المللی به‌ویژه آژانس انرژی اتمی می‌کوشد گزارش‌هایی گزینشی و غیرواقعی منتشر شود تا افکار عمومی و فرایند حقوقی را به سود خود مصادره کند. این نقض آشکار حقوق بین‌الملل، سندی دیگر از ناکارآمدی ساختارهای جهانی در برابر یکجانبه‌گرایی امریکاست. اما ملت ایران با قدرت ایستاده است، نه برای تقابل، بلکه برای صیانت از حق، عزت و استقلال خود. وی تصریح کرد: همه این تحولات ما را به یک نتیجه روشن می‌رساند: اصلاح معماری جهانی نه یک گزینه سیاسی، بلکه یک ضرورت اجتناب‌ناپذیر راهبردی برای بقا و آینده مشترک ماست. نمی‌توان با ذهنیت‌ها و ابزارهای فرسوده گذشته بحران‌های پیچیده و درهم تنیده امروز را مدیریت کرد. ما به نظمی نو نیاز داریم، نظمی که بر اصول عدالت، برابری، احترام متقابل و مسئولیت‌پذیری مشترک استوار باشد.

■ دستاوردهای سفر به امریکای لاتین

تمرکز بر دیدارهای اقتصادی و دانشگاهی را شاید بتوان نقطه عطف سفر رئیس مجلس به امریکای لاتین دانست اما گفت‌وگو برای احیای سند همکاری ۲۰ ساله با ونزوئلا، استقبال از تشکیل کمیسیون مشترک پارلمانی با کوبا و تلاش برای عملیاتی کردن دیپلماسی پارلمانی در بریکس را می‌توان از مهم‌ترین دستاوردهای سفر رئیس مجلس به امریکای لاتین برشمرد.

دکتر قالیباف در آغاز سفر دوره‌ای خود به امریکای لاتین ابتدا به ونزوئلا رفت و در نخستین ساعات ورود به کاراکاس با حضور در مرکز علم و فناوری جمهوری اسلامی ایران در این شهر از نزدیک در جریان کم و کیف فعالیت‌های علمی ایران در کاراکاس قرار گرفت. رئیس مجلس در ادامه برنامه‌های خود در کاراکاس دیدار با مقامات اقتصادی ونزوئلا و تجار و فعالان اقتصادی ونزوئلایی و ایرانی را با هدف بررسی موانع توسعه تجارت دو کشور در دستور کار قرار داد. سفر رئیس مجلس به کاراکاس را می‌توان تلاشی برای ارتقای همکاری‌های اقتصادی دو جانبه و احیای ظرفیت‌های نیمه‌فعال دو کشور ارزیابی کرد که از جمله آن می‌توان به اجرایی کردن سند همکاری ۲۰ ساله و تدوین سازوکار اجرای قانون مغفول مانده موافقتنامه تجارت آزاد ایران و ونزوئلا از سال ۱۳۸۴ اشاره کرد. خرداد ماه سال ۱۴۰۱ بود که سند جامع همکاری ۲۰ ساله میان ایران و ونزوئلا با حضور رؤسای جمهور دو کشور در تهران به امضا رسید. با این حال با گذشت بیش از دو سال از امضای این سند، هنوز نتایج ملموسی از اجرای آن در حوزه تجارت، سرمایه‌گذاری یا تبادل فناوری مشاهده نمی‌شود که به نظر می‌رسد با حضور رئیس مجلس در کاراکاس و پیگیری‌های انجام شده زمینه اجرایی شدن این سند و سایر توافقنامه‌ها فراهم شود. علاوه بر همکاری‌های اقتصادی، خنثی‌سازی توطئه دشمنان از محورهایی است که می‌توان آن را از دیگر اهداف مهم سفر رئیس مجلس و هیئت همراه به ونزوئلا برشمرد؛ موضوعی که رئیس مجلس در دیدار با وزیر امور خارجه ونزوئلا بر آن تأکید کرد و گفت: سفر هیئت پارلمانی ایران به ونزوئلا با هدف خنثی‌سازی توطئه دشمنان انجام شده است و استکبار جهانی تلاش دارد میان ملت‌ها فاصله بیندازد، از این رو امروز اینجا هستیم تا نقشه آنها را خنثی کنیم.

■ تلاش برای تحقق سندهای راهبردی ایران و کوبا

دکتر قالیباف در ادامه سفر دوره‌ای خود به امریکای لاتین پس از کاراکاس پایتخت ونزوئلا، برای سفری یک روزه وارد هاوانا پایتخت کوبا شد. رئیس مجلس سپس با لاسو هرناندز رئیس مجلس و هیئت پارلمانی کوبا دیدار کرد؛ نشستی که در آن بر وجود ظرفیت‌های بالقوه دو کشور ایران و کوبا به منظور توسعه روابط اقتصادی، حمل و نقل هوایی و کشتیرانی، همکاری‌های پزشکی و دارویی و همچنین گسترش روابط پارلمانی تأکید شد. دیدار و گفت‌وگو با میگل ماریو دیاز کانل برمودز رئیس‌جمهور کوبا از دیگر برنامه‌های رئیس مجلس در کوبا بود. قالیباف در جریان این دیدار چهار کیت دارویی به رئیس‌جمهور کوبا اهدا کرد. رئیس مجلس شورای اسلامی پس از سفر سه روزه به امریکای لاتین، روز پنج‌شنبه به تهران بازگشت.

یادداشت

سیدامیرعلی ناقدی

در اهمیت و ضرورت حفظ غنی‌سازی

رهبر معظم انقلاب اسلامی در بیانات خود در جمع خانواده شهدای پرواز اردیبهشت با اشاره به اهمیت غنی‌سازی و یاوه‌گویی‌های دشمن در این راستا فرمودند: «اینکه بگویند ما به ایران اجازه غنی‌سازی نمی‌دهیم، این غلط زیادی است. کسی منتظر اجازه این و آن نیست. جمهوری اسلامی سیاستی دارد، روشی دارد، سیاست خودش را تعقیب می‌کند. من البته در یک مناسبت دیگری به ملت ایران توضیح خواهم داد علت اینکه اینها روی غنی‌سازی تکیه می‌کنند چیست.»

آنچه در بیانات بیش از سه دهه رهبر انقلاب، مشی انقلاب اسلامی در دوره امام راحل و آیت‌الله‌العظمی خامنه‌ای و از همه مهم‌تر پیام آشکار دشمنی‌های دشمنان انقلاب اسلامی و در رأس آنها امریکای جهانخوار، واضح و مبرهن است، نه نگرانی از تروریسم، سلاح هسته‌ای یا سایر عناوین اتهامات خلق‌الساعه است بلکه در همه اینها خود امریکا و اذنابش نمونه بی‌رقیب هستند.

آنچه مسئله اصلی دشمن است، عدم قوی شدن ایران است. قوی شدن با اتکا به خود و کسب توانایی‌های برتر، خواب دشمنان را آشفته کرده است. این خواب وقتی آشفته‌تر می‌شود که نمونه‌های بسیار موفقی در طول بیش از چهار دهه عمر انقلاب اسلامی، از کسب توانایی و قدرت در حوزه‌ای که کاملاً در آن محدود و محصور شده بودیم، پیش روی دشمنان است.

غنی‌سازی برای جمهوری اسلامی از لحاظ راهبردی و سیاسی اهمیت بسزایی دارد. تأمین سوخت مورد نیاز برای رآکتورهای تحقیقاتی که یکی از محصولات ارزشمند و راهبردی آنها رادیوداروها هستند و نیز تأمین سوخت مورد نیاز برای رآکتورهای قدرت که سبب ایجاد چرخه برق هسته‌ای می‌شود، دلیل اصلی تأکید ما بر غنی‌سازی است. مسئله‌ای که اگر بخواهیم در آن خود را وابسته به واردات کنیم ما را از یک کشور قدرتمند در این عرصه کلیدی و راهبردی، به یک کشور مصرف کننده و تابع در دنیا تبدیل می‌کند.

تأمین سوخت نه تنها باید درون‌زا باشد تا کشورمان یک کشور قدرتمند در این عرصه کلیدی باشد، بلکه باید پایدار باشد تا صنایع دچار تعطیلی و عوارض ناشی از آن نشوند. بنابراین باید دقت شود حتی مذاکره با دشمن به خلل در پایداری تأمین سوخت هسته‌ای نیز منجر نشود چه برسد که طبق فرمایش صریح رهبر انقلاب به هیچ وجه کنار گذاشتن آن حتی در مخیله طرف مقابل نیز نباید بگنجد.

همچنین در عرصه تولید برق از انرژی هسته‌ای ما با یک خلأ ۲۰ هزار مگاواتی در ناترازی برق کشور روبه‌رو هستیم که یکی از بهترین راهبردها برای حل آن اتکا به انرژی صلح آمیز هسته‌ای است. در حال حاضر ظرفیت نیروگاه‌سازی هسته‌ای نیز در کشور فعال شده تا کشور در این عرصه وابسته به کشورها و شرکت‌های چند ملیتی نباشد.

داشتن امکان چانه‌زنی بین‌المللی در چارچوب حقوق بین‌الملل و نیز سطح متعارف و مشروع غنی سازی، دیگر دلیل اهمیت راهبردی و سیاسی این فناوری سطح بالاست، زیرا دشمن به دلایل فوق الذکر از توانمندی هسته‌ای ما در حوزه غنی‌سازی برآشفته می‌شود، بنابراین حفظ توان غنی‌سازی و بازی با سطح غنی‌سازی در معادلات و مذاکرات سیاسی بدون از دست دادن قدرت کسب شده، در خلال زورگویی‌های بیگانگان، امکان بازیگری و نقش آفرینی ما برای احقاق حقوق خود در عرصه بین‌الملل و حتی منطقه‌ای را فراهم می‌کند.

چانه‌زنی بین‌المللی در کنار بازدارندگی فناورانه که از فناوری صلح‌آمیز هسته‌ای برای کشور ایجاد می‌شود، قدرت شگفت‌آوری در عرصه سیاسی و راهبردی به جمهوری اسلامی ایران می‌دهد. بارها اعلام شده است ما دنبال سلاح هسته‌ای و استفاده نامتعارف نیستیم اما تکنولوژی سطح بالای هسته‌ای برای کشور، این ذهنیت و ادراک را در دشمن به وجود می‌آورد که ایران کشوری آسیب‌پذیر و قابل تعدی نیست.

در حوزه علم و فناوری نیز فناوری هسته‌ای به عنوان یک دانش و علم مادر که بینارشته‌ای عمل کرده و تعداد زیادی از رشته‌های تخصصی، قدرت آفرین و سطح بالا را در کنار هم قرار داده است و زیست بومی از محصولات فناورانه را در کشور رونق می‌دهد، حائز اهمیت بسیار است. در ذیل چرخه غنی‌سازی سوخت هسته‌ای و دانش‌ها و فناوری‌های ایجاد شده در کنار آن تعداد زیادی از رشته‌های حوزه نظری یا تکنیک، همچون رشته‌های فیزیک هسته‌ای، مهندسی مکانیک، مهندسی مواد و متالوژی، مهندسی نانو و بسیاری دیگر از رشته‌های فناورانه نقش آفرینی می‌کنند.

آنچه مشخص است در دنیای کنونی و آینده، دسترسی به چنین حوزه‌هایی است که یک کشور را می‌تواند با سرعت باورنکردنی پیشرفت دهد و در مسابقه قدرت اقتصادی و دانش بنیان، ترقی بسیار ایجاد کند و آن کشور را به رتبه‌های اول ارتقا دهد و الا آنچه برخی غربگرایان همسو با امثال ترامپ و دولت‌های غربی تکرار و از ایران اسلامی انتظار دارند متعارف عمل کرده یا بسیاری از کشورهای خودباخته منطقه‌ای را الگوی خود در مصرف کنندگی دانش قرار دهد، هیچ‌گونه قدرتی برای ایران و ایرانی ایجاد نمی‌کند و صرفاً ایران را به ویترینی از محصولات تولیدی در غرب تبدیل می‌کند.

خبر آخر

فرمانده کل سپاه:

باید در مسیر تحقق «ایران قوی» ایستادگی کنیم

فرمانده کل سپاه پاسداران انقلاب اسلامی با بیان اینکه «ایران قوی» مسئله ماست، تأکید کرد: در این مسیر باید ثبات قدم داشته باشیم، ایستادگی کنیم، عقب‌نشینی نکنیم، نگران نباشیم، راه خود را ادامه دهیم و پشت سر رهبرمان حرکت کنیم.

به گزارش فارس، سرلشکر حسین سلامی، فرمانده کل سپاه پاسداران انقلاب اسلامی در گفت‌وگویی با اشاره به مسائل مهم کشور گفت: همیشه مهم‌ترین مسئله کشور ما حفظ استقلال سیاسی، خوداتکایی اقتصادی و حاکمیت فرهنگ اسلامی در جامعه بوده است. وی افزود: البته مهم‌ترین مسئله ما، عبور از موانعی است که دنیای استکبار به‌ویژه امریکا در مسیر انقلاب اسلامی قرار می‌دهد، زیرا مشکلات دیگر جامعه ما، تابع این مسئله است. یعنی اگر تحریم اقتصادی وجود دارد به دلیل موانعی است که دنیای استکبار با محوریت امریکا در مسیر رشد و توسعه ملت ایران قرار داده تا از قوی شدن ملت جلوگیری کند. فرمانده کل سپاه پاسداران انقلاب اسلامی تأکید کرد: «ایران قوی» مسئله ماست و حضرت آیت‌الله خامنه‌ای نیز همین مسیر را به ملت ایران نشان داده‌اند. در این مسیر باید ثبات قدم داشته باشیم، ایستادگی کنیم، عقب‌نشینی نکنیم، نگران نباشیم، راه خود را ادامه دهیم و پشت سر رهبرمان حرکت کنیم. وی ادامه داد: باید همواره از آرمان‌هایمان دفاع کنیم و خود را با آن اهداف تطبیق دهیم.

شهید دنیانورد با اباس سربازی

گفت‌وگوی «جوان» با خواهر شهید مجید دنیانورد از شهدای آزادسازی خرمشهر

دفترچه خاطرات مادرم پر از یادگاری‌های مجید است

■ شکوفه زمانی

شهید مجید دنیانورد متولد خرداد سال ۱۳۴۱ بود و ۲۰سال بعد در خرداد سال ۶۱ به شهادت رسید. او یکی از رزمندگان حاضر در عملیات فتح خرمشهر بود که درست در روز آزادی خرمشهر شهید شد. مجید در یک خانواده فرهنگی به دنیا آمده بود و مادرش در دفترچه‌ای که از خود به یادگار گذاشته است، مطالبی در خصوص فرزند شهیدش نوشته است. اثرات تربیت چنین مادر باعث شده بود تا شهید دنیانورد نیز در نامه‌هایی که از جبهه برای خانواده می‌فرستاد، نکات بسیار جالبی را به آنها یادآور شود. مجید در یکی از نامه‌هایش نوشته بود: «هر روزتان باید تأثیری روی هدفی که برای خود تعیین می‌کنید، داشته باشد. نفس نفس‌های تان باید شما را به هدف‌های خود نزدیک کند...» گفت‌وگویی با معصومه دنیانورد خواهر بزرگ شهید مجید دنیانورد را پیش‌رو دارید.

گویا تولد شهید دنیانورد هم در خردادماه است و هم شهادت ایشان. برادرتان متولد چه سالی بودند و چه سالی شهید شدند؟

برادرم در ۱۵ خرداد ۱۳۴۱ به دنیا آمد و در سوم خرداد ۱۳۶۱ به شهادت رسید. تولد و شهادتش در خرداد بود و درست در روز آزادسازی خرمشهر شهید شد. مجید چهارمین فرزند خانواده بود. یک جوان خوش‌سیما و زیبارویی بود. چشمان رنگی و موهای بوری داشت. یادم است عصرها که از مدرسه برمی‌گشت، سوره چهارقل زمزمه لبانش بود و با پدربزرگ‌مان به مسجد محله و جلسات قرآن می‌رفت. از کودکی علاقه زیادی به نماز داشت. در مدرسه هم جزو دانش‌آموزان خوب و ورزش دوست بود. سال ۱۳۵۶ در بیست و چهارمین دوره بازی‌های ورزشی دانش‌آموزان استان فارس از شهرستان جهرم شرکت و در رشته شطرنج مقام اول را کسب کرد. مجید جوان فعالی بود. روزها به مادرم کمک می‌کرد و مادرم جلوی او کار سنگین انجام نمی‌داد، زیرا مجید هوای مادر را داشت و نمی‌گذاشت کار سنگینی انجام بدهد. یکی از علایق برادرم، توجه به گل و گیاه بود. همیشه باغچه‌مان را مرتب می‌کرد و سبزی می‌کاشت و گل‌های درختان نارنج و نسترن را می‌چید و عرق آنها را می‌گرفت و ماه مبارک رمضان از این عرقیجات به همه می‌داد. اتفاقاً وقتی که برادرم به خدمت سربازی رفت، مادرم چند بطری عرق نارنج را برای او می‌فرستاد تا در پادگان استفاده کند.

پدرتان چه شغلی داشتند؟

پدرم مرحوم حاج‌حیدر مردی مؤمن و از خیرین محله بود. ایشان هنر طلاسازی را از نیکان خود به ارث برده و به شغل زرگری و ساختن طلا روی آورده بود. در بازار زرگرهای شیراز به پاکی و درستکاری و صداقت معروف بود و همین الان هم که چندین سال از فوت ایشان می‌گذرد به نیکی و خوبی از او یاد می‌کنند. خانواده ما یک خانواده فرهنگی هم بود. مادرمان به نسبت زمانه خودش آدم باسوادی و تا کلاس دهم درس خوانده بود و در درس‌های بچه‌ها کمک می‌کرد.

اشاره به محیط فرهنگی خانواده‌تان کردید، شهید دنیانورد هم فعالیت فرهنگی داشت؟

مجید به مطالعه و کتاب خواندن علاقه زیادی داشت. کتاب‌هایی را که از مسجد محله می‌گرفت روی جلدش برچسب می‌چسباند و می‌نوشت: «بسم‌رب‌الشهدا» و بعد کتاب را مطالعه می‌کرد. از همان اول هدف خودش را مشخص کرده و مشخص بود که آرزوی شهادت دارد. مجید فعالیت‌های اجتماعی زیادی هم داشت. یک‌بار که پل خیابان وصال شیراز خراب شده بود، خودش سیمان و وسایل دیگر خرید و خرابی را شخصاً ترمیم کرد. حتی در اثر این کار دستش تاول زده بود. مادرمان دفترچه‌ای از خودش یادگار گذاشته که در آن به بخشی از فعالیت‌های شهید اشاره کرده است. این دفترچه خاطرات پر از یادگاری‌های مجید است.

شما مطالب دفترچه مادرتان را در مورد شهید خوانده‌اید؟

بله. مرحوم مادرم این چنین از فعالیت مجید در زمان انقلاب در یادداشت‌هایش نوشته است: «روزهای انقلاب در سال ۱۳۵۷ بود. مجید با تمام وجود در تمامی تظاهرات شرکت می‌کرد. ما تمام اعضای خانواده نگران و ناراحت بودیم. روزی که شهرداری شیراز را گرفتند مجید که از صبح بیرون رفته بود و تا عصر وقتی آمد قیافه‌اش از دود و خاک شناخته نمی‌شد و چون به مطالعه کتاب علاقه داشت کتابخانه‌ای برای خود درست کرده بود و تمام کتاب‌های دینی و کتاب‌های شهید مطهری را در کتابخانه‌اش داشت. عادت داشت روزهای دوشنبه و پنج‌شنبه روزه بگیرد و به من که مادرش بودم نمی‌گفت، روزه هستم، ولی من می‌دیدم که سر سفره صبحانه حاضر نمی‌شود. وقتی از خواهرانش می‌پرسیدم می‌گفتند او موقع سحری بلند می‌شود و فقط یک لیوان آب می‌خورد و با همان یک لیوان روزه می‌گیرد.»

> شنیدن خبر شهادت مجید برای پدر و مادرم سخت بود، اما مادرم صبوری می‌کرد و دوست نداشت بچه‌های دیگرش و اطرافیان از شنیدن خبر شهادت مجید ناراحت شوند، اما پدرم مثل گذشته نبود و کمتر به مغازه می‌رفت. با یاد مجید روزگار را می‌گذراند. مادرم صبح‌ها که از خواب بیدار می‌شد، می‌گفت: «آقا مجید سلام صبح تو و دیگر شهدا بخیر»

چطور شد که مجید تصمیم به جبهه رفتن گرفت؟

مجید بعد از گرفتن دیپلم تصمیم گرفت به جبهه برود. در ۱۸ بهمن ۱۳۶۰ به مادرمان گفت که کارهایم را انجام داده‌ام و تصمیم دارم به سربازی بروم. ساک من را آماده کنید که با پدر به تهران برای آموزش بروم. پدرم هم ایشان را به تهران رساند. دیدیم که دو روز دیگر از تهران آمد تا لباس‌هایش را اندازه کند و آرم لباسش را بدوزد. دوباره بعد از اتمام کارهایش برای آموزش رفت و برای تعطیلات عیدسال ۱۳۶۱ پنج روز به مرخصی آمد و کنار خانواده بود. عملیات فتح خرمشهر ۱۰ اردیبهشت ۶۱ شروع شد، قبل از شروع عملیات، مجید یک بار دیگر به خانه برگشت و دوباره رفت. یک هفته بعد که با پادگان لویزان تماس گرفتیم، گفتند برای عملیات آنها را به اهواز برده‌اند. دیگر از او خبر نداشتیم تا روز یکم خرداد که تلفن زنگ خورد و پدرم گوشی را برداشت و همه اعضای خانواده با مجید صبحت کردیم. گفت نامه برای‌تان نوشته‌ام و هنوز نرسیده است. از جبهه و جنگ چیزی بر ما تعریف نکرد و گفت فعلاً تا حدودی هم در اهواز سرگردان هستیم و عده‌ای می‌گویند که ما قرار است آموزش خمپاره ببینیم. عده‌ای هم می‌گویند ما نیروهای جدید هستیم. هرچند گفت ما را به خط مقدم اعزام نمی‌کنند، ولی با ذوق فراوان اصرار داشت تا در عملیات آزادسازی خرمشهر شرکت کند. مجید حتی گفته بود خودم امضا می‌دهم و اعزام می‌شوم. نهایتاً داوطلبانه اعزام شد و در آزادسازی خرمشهر به شهادت رسید.

همرزمانش از روزهای حضور او در جبهه چیزی برای‌تان تعریف کرده‌اند؟

پس از مدتی که از شهادت مجید می‌گذشت، دوستانش به خانه ما آمدند و خاطراتی را تعریف کردند. می‌گفتند: «مجید برای رفتن به خطم مقدم خیلی شوق داشت. در حالی که چشمان‌مان قدرت این طرف و آن طرف نگاه کردن را نداشت و آسمان خرمشهر از بارش گلوله‌های مسلسل و خمپاره پر شده بود، مجید تکبیر می‌گفت و جلو می‌رفت. مرتب تکبیر می‌گفت و ما را هم تشویق می‌کرد که همراهش به دل صفوف تانک‌های دشمن برویم و آنها را پس بزنیم.»

سرباز شهید مجید دنیانورد

> پس از مدتی که از شهادت مجید گذشت، دوستانش به خانه ما آمدند و خاطراتی را تعریف کردند. می‌گفتند: «مجید برای رفتن به خط مقدم خیلی شوق داشت، در حالی که چشمان‌مان قدرت این طرف و آن طرف نگاه کردن را نداشت و آسمان خرمشهر از بارش گلوله‌های مسلسل و خمپاره پر شده بود، مجید تکبیر می‌گفت و جلو می‌رفت

پدر و مادرتان چطور با شهادت فرزندشان کنار آمدند؟

شنیدن خبر شهادت مجید برای پدر و مادرم خیلی سخت بود. مادرم خیلی صبوری می‌کرد و دوست نداشت بچه‌های دیگر و اطرافیان از شنیدن خبر شهادت مجید ناراحت شوند، اما پدرم مثل گذشته نبود و کمتر به مغازه می‌رفت. با یاد و خاطره مجید روزگار را می‌گذراند. مادرم که هر روز صبح از خواب بیدار می‌شد، محال بود که به شهیدش و شهیدان سلام نکند و می‌گفت: «آقا مجید سلام صبح تو و دیگر شهدا بخیر» با یاد مجید زندگی می‌کرد و شهادت مجید را افتخار می‌دانست. با آنکه از نبودنش بسیار دلتنگ و ناراحت بود، ولی جلوی دیگران ابراز ناراحتی نمی‌کرد. بسیار با روحیه بود. پدرم بعدها در سفرهای راهیان‌نور شرکت کرد و همیشه به ما نصیحت می‌کرد که در کارها میزان و عدالت اجتماعی را رعایت کنیم؛ خدا را در نظر داشته باشیم.

از نامه‌هایی که داداش مجید از جبهه می‌فرستاد، نکته‌ای در خاطرتان مانده است؟

شهید در نامه‌های که برای خواهران و برادران از جبهه می‌نوشت، همیشه نکات مهم و آموزنده را به ما گوشزد می‌کرد. نمونه‌ای از نوشته ایشان به این صورت بود: «هر روزتان باید تأثیری روی هدفی که برای خود تعیین می‌کنید، داشته باشد. نفس‌نفس‌های شما باید شما را به هدف‌های خود نزدیک کند. پول‌های خود را که با مشقت به دست می‌آورید، بیهوده هدر ندهید. آنها را به عنوان وسیله‌ای برای نیل به ایده‌ها استفاده کنید.» همچنین شهید زیاد تأکید می‌کرد بر خدمت به خلق و انجام اعمال دینی و مطالعه. در نوشته‌هایش می‌گفت: «از بعد مسلمان بودن، یعنی مسئول بودن، انسان بودن به معنی مسئولیت در برابر خداوند و مردم است. تکامل در جهت الله راه ساده‌ای نیست، راه پر پیچ و خمی است. انسان بدون خودسازی و شناخت خود نمی‌تواند این راه را طی کند. در درجه اول نماز اول وقت را فراموش نکنید. ان‌شاءالله سعی کنید پنج‌شنبه‌ها روزه بگیرید؛ والسلام.»

گویا یکی دیگر از برادران‌تان هم جانباز هستند؟

بله، پدر و مادرم در این هشت سال جنگ تحمیلی دفاع‌مقدس خیلی سختی کشیدند. بیشتر از همه مادرم غم از دست‌دادن مجید برایش خیلی سخت و فراموش نشدنی بود. با این وجود برادر دیگرم کمال دنیانورد هم به جبهه رفت و اکنون از جانبازان جنگ است. ایشان در حملات شیمیایی دشمن مصدوم شد و اکنون که سال‌ها از جنگ می‌گذرد، هنوز مشکل چشمی دارد و باید مرتباً تحت‌نظر پزشک باشد.

سخن پایانی.

مادرم حاجیه مهرماه جمشیدیان تهرانی هر سال در سوم خرداد خاطرات پسر شهیدش را می‌نوشت و به صورت دفترچه در آورده بود. در یادداشت‌شان به این مطلب اشاره داشتند: «امام‌خمینی راحل‌مان فرمودند، همین بچه‌های که در ۱۵ خرداد سال ۱۳۴۲ شیرخوار هستند، همین اینها انقلاب اسلامی را به پیروزی می‌رسانند...» سال ۴۲ که امام تبعید شدند و این جمله را گفتند، مجید کودکی یک ساله بود. مادرم چه خوب این سخن زیبای امام را دریافته و در دفترچه‌اش یادداشت کرده بود.

یادکرد

نگاهی به عملیات بیت‌المقدس ۷ در خرداد ۱۳۶۷

انهدام نیروهای دشمن در شلمچه

■ غلامحسین بهبودی

عملیات بیت‌المقدس ۷ که در اواخر خرداد سال ۶۷ انجام گرفت، آخرین عملیات بزرگ آفندی ایران بود که مقدمات آماده‌سازی آن ۳۷ سال پیش در چنین روزهایی انجام می‌گرفت. بیت‌المقدس ۷ در واقع واکنشی به تک عراق در شلمچه بود که روز چهارم خرداد ۶۷ انجام گرفت و طی چند ساعت باعث از دست رفتن متصرفات ایران در عملیات کربلای ۵ شد. بنابراین ایران تصمیم گرفت طی عملیات بیت‌المقدس ۷ مناطق از دست رفته را دوباره پس بگیرد. مروری به شرایط آن روزهای جنگ تحمیلی می‌اندازیم.

■ **خرداد پرالتهاب**

در خرداد سال ۶۷ جبهه‌های جنگ در جنوب کشور تحولات بسیاری را شاهد بودند. مرز شلمچه که از مهم‌ترین خطوط مرزی بین ایران و عراق بود، چهارم خرداد با هجوم گسترده یگان‌های زرهی دشمن رو به رو شد. ایران در زمستان سال ۶۵ و در جریان عملیات کربلای ۵ توانسته بود دژ عراق در شلمچه را بشکند و چند کیلومتر به داخل خاک این کشور نفوذ کند. تک کربلای ۵ بزرگ‌ترین خطری بود که ایران در طول جنگ برای شهر مهم و استراتژیک بصره ایجاد کرده بود. بنابراین بیش از دو ماه، ایران و عراق در منطقه شلمچه جنگیدند تا نهایتاً نیروهای ایرانی در حومه بصره متوقف شدند. ایران تا خرداد سال ۶۷ در مناطق متصرفی خود در شلمچه ماند تا اینکه عراق در چهارم خرداد در حمله‌ای گسترده، مناطق از دست رفته را بازپس گرفت.

■ **لزوم پاسخ به دشمن**

بعد از اینکه عراق توانست مناطق متصرف شده ایران در شلمچه را پس بگیرد، فرماندهان ایرانی تصمیم گرفتند هر طور شده دوباره نیروهای دشمن را پس بزنند و دستاوردهای کربلای ۵ را احیا کنند. لذا به سرعت مقدمات انجام عملیات بزرگ بیت المقدس ۷ در خلال روزهای گرم خرداد ۱۳۶۷ اندیشیده شد. ایران باید قبل از اینکه عراق مواضع خود را در شلمچه مستحکم می‌کرد، دوباره به آنها یورش می‌برد. در واقع بیت‌المقدس ۷ هر چند یک عملیات آفندی (هجومی) بود، ولی در پاسخ به حمله روز چهارم خرداد عراق صورت می‌گرفت و از این حیث می‌توان بیت‌المقدس ۷ را یک ضد حمله نیز به شمار آورد. نهایتاً پس از چند روز مأموریت شناسایی و طرح‌ریزی چگونگی انجام عملیات، بیت‌المقدس ۷ در روز ۲۳ خرداد ۱۳۶۷ آغاز شد.

> با شروع عملیات هرچند نیروهای دشمن در آمادگی به سرمی بردند و شروع به ریختن آتش سنگین روی نیروهای ایرانی کردند، اما رزمندگان توانستند پیشروی سریعی در برخی از نقاط داشته باشند. نهایتاً به دلیل هوشیاری دشمن، عمق منطقه عملیاتی، سختی تدارکات و پیشتیبانی از نیروهای عمل کننده، گرمای بسیار شدید هوا و همین طور عدم الحاق تمامی یگان‌ها، فرماندهان تصمیم به اتمام عملیات و بازگشت نیروها گرفتند

■ **پیشروی سریع**

با شروع عملیات هرچند نیروهای دشمن در آمادگی به سرمی بردند و حتی قبل از شروع عملیات شروع به ریختن آتش سنگین روی نیروهای ایرانی کردند، اما رزمندگان توانستند پیشروی سریعی در برخی از نقاط داشته باشند. این پیشروی به عمق خطوط دشمن باعث شد امیدواری‌هایی به جهت بازپس‌گیری مناطق از دست رفته ایجاد شود، اما نهایتاً به دلیل هوشیاری دشمن، عمق منطقه عملیاتی، سختی تدارکات و پیشتیبانی از نیروهای عمل‌کننده، گرمای بسیار شدید هوا و همین طور عدم الحاق تمامی یگان‌ها، بعد از دو روز که از آغاز عملیات می‌گذشت، فرماندهان تصمیم به اتمام آن و بازگشت نیروها دادند. بنابراین نیروهایی که به عمق دشمن رفته بودند، به سرعت بازگشتند و عملیات بیت‌المقدس ۷ بدون دست یافتن به اهداف از پیش تعیین شده به اتمام رسید. هرچند که در این عملیات، ایران نشان داد که همچنان قدرت تهاجمی خود را حفظ کرده است و از سوی دیگر، نیروهای دشمن تلفات بسیاری را شامل شدند که منجر شد تا مدتی از عملیات آفندی آنها جلوگیر شود.

جدول

طراح: علیرضا سجادی فر ■ شماره ۷۳۲۲

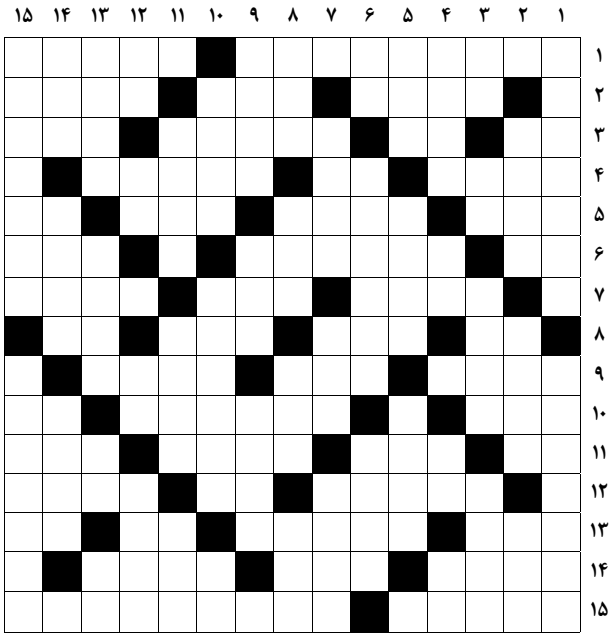

از راست به چپ

■۱- نهادی که مسئولیت کنترل سیستم پولی کشور را عهده‌دار است - چرخ چاه ■۲- دیوار قلعه - درختی خاردار شبیه درخت ترنج - زمین شوره‌زار ■۳- پادشاه بزرگ - دوستی - کندن پوست گوسفند - راه روشن و آشکار ■۴- از همسران حضرت ابراهیم - ضمیر اشاره - ملات سفال سازی ■۵- راهنما - پول قزاقستان - حرف نگفتنی - روحانی زرتشتی ■۶- سرسلسله اعداد - سیستم خنک کننده موتور اتومبیل - درخت صابون ■۷- آسمان آبستن باران - کارگردان لورنس عربستان - پارچه خشن و یاضخیم ■۸- عمو - چوب عربی - رستنی نهانزا - سرکه ■۹- مراسم - سگ بیمار - پول واحد اروپایی ■۱۰- ساز تیره - مبلغی که با چانه زدن کم نمی‌شود - ساز عرفانی ■۱۱- کنار و پهلو - مشورت - شهر انار - بازنده شطرنج ■۱۲- نوعی کباب سیخی از گوشت چرخ نشده - رود فرانسوی - رفته‌رفته زیاد می‌شود ■۱۳- غلط گیر اداری - کالایی که بسته بندی اولیه آن باز نشده باشد - مخلوط آب و خاک - چوب خوشبو ■۱۴- سرشماری - نظرات انتخاباتی - پول عربستان و عمان ■۱۵- اضافه کردن پول به حساب - نوعی غذای پرطرفدار

از بالا به پایین

■۱- پول یا مالی که از کسی بی‌جهت و به ناحق بگیرند - دستگاه ویژه استریل کردن وسایل جراحی ■۲- صاحب و دارنده - درصد طلای سکه - ولیکن ■۳- مغرور - رفوزه - فرمانده - صید حیوان غیر اهلی ■۴- آهنگر شاهنامه - ترشی انار - ریه - برکت و فزونی برنج ■۵- همسر زن - نام پدر حضرت ابراهیم - زانوی در ■۶- راه میان بر - فکر و خرد - پسر مازنی ■۷- مسجد معروف داراب شیراز - پولدار؛ خداحافظی بیگانه - نوعی مار و هلی کوپتر ■۸- سفید موی شاهنامه - سرسرا - سینمای فاجعه آفرین آبادان - مردم قرآنی ■۹- خالی وارونه - گمراهی - چاقوی آشپزخانه ■۱۰- صورت گازی ماده؛ گاز - پلیمر مصنوعی برای بسته بندی - علامت مفعول ■۱۱- آحاد - شاهد - یک دور بازی والیبال ■۱۲- شبکه و سایت - درخت انگور - پایتخت ایتالیا - محصول قمصر کاشان ■۱۳- شهری در فرانسه - هواپیمای جنگی روس - تلخ - می‌دهند و رسوا می‌کنند ■۱۴- جمله قرآنی - گردن آویز قهرمان - قسمت پایین لباس ■۱۵- اثر تاریخی شهر ری - آموختنی طالب فیض

جدول سودوکو

ارقام ۱ تا ۹ را طوری قرار دهید که در هر ردیف، ستون و مربع‌های کوچک سه در سه فقط یک بار به کار روند.

						۲		۱
			۱	۴	۹			
۴	۵							
						۳		۹
۲			۳	۱				
۳	۴		۶					
							۶	
۵					۱			۸
	۹	۸			۵		۳	

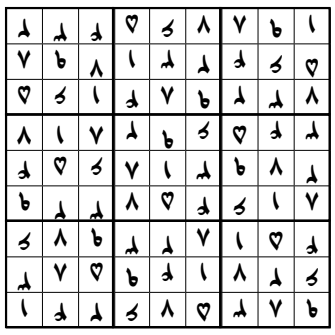

جدول کلمات متقاطع

■ پاسخ جدول شماره ۷۳۲۱

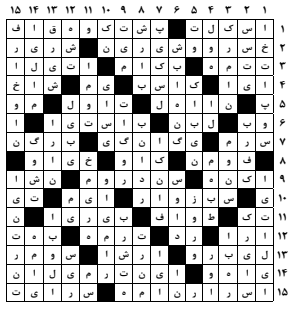

چالش

ترجمه: زهراسادات آفرینی

امریکای ترامپ روی ریل فرار مغزها

نویسندگان: کلاوس هکینگ، کریستین کولمان، الیزا شوارتس

ماریون اشمیت، به یکی از مهم‌ترین گردهمایی‌های علمی سفر کرده بود تا پیشرفت‌های اخیر در دانشگاه خود را ارائه دهد. این رویداد سالانه که انجمن امریکایی پیشرفت علم (AAAS) آن را برگزار می‌کند، یکی از معتبرترین کنفرانس‌های علمی جهان است که محققان هوش مصنوعی، اخترفیزیکدانان، زیست‌شناسان و دیگران در آن شرکت می‌کنند. اشمیت می‌گوید بحث، کمتر به تحقیقات و بیشتر بر فرصت‌های شغلی احتمالی در آلمان متمرکز بود و او تقریباً احساس می‌کرد در یک رویداد استخدام دانشگاهی حضور دارد. در این گردهمایی، دانشجویان جوان می‌خواستند بدانند، شرایط تحصیلات دانشگاهی در آلمان چطور است. اساتید هم علاقه‌مند بودند از روش استخدام در دانشگاهی در آلمان اطلاع پیدا کنند.

اشمیت، رئیس ارتباطات دانشگاه فنی دردسدن و عضو هیئت علمی دانشگاه، به یک محقق ناسا که نگران از دست دادن شغلش بود، اطلاع داد به زودی پنج کرسی استادی جدید باید پر شوند و به این ترتیب، تماس‌های اولیه برقرار شد. آیا متخصصان ناسا به زودی به ایالت زاکسن می‌آیند؟ آیا محققان هوش مصنوعی، استنفورد را به مقصد کارلسروهه ترک خواهند کرد؟ و آیا، متخصصان زیست‌پزشکی مستقر در بوستون به باواریا خواهند رفت؟ برخی به این موضوع فکر می‌کنند و برخی دیگر در حال تدوین برنامه‌های مشخص هستند. به نظر می‌رسد کنفرانس AAAS امسال به فرار احتمالی مغزها و مهاجرت نخبگان دانشگاهی از ایالات متحده اشاره دارد. بسیاری از محققان به دنبال خانه جدیدی هستند و دلیل آن چیزی نیست غیر از اینکه دولت ترامپ حمله گسترده‌ای را علیه علم در ایالات متحده آغاز کرده است. دانشجویانی که عملکرد آنها نامطلوب تشخیص داده می‌شود و گذرنامه امریکایی ندارند از کشور اخراج شوند. محمود خلیل، یکی از این افراد است که به سازماندهی اعتراضات دانشجویی مربوط به تحولات فلسطین در دانشگاه کلمبیا در نیویورک کمک کرد. اینکار باعث شد تا مارکو روبیو، وزیر امور خارجه ایالات متحده، خلیل را به تضعیف سیاست خارجی ایالات متحده متهم کند و وکلای مدافع خلیل، با استناد به آزادی بیان، این اتهام را رد می‌کنند. یونسئو چانگ اهل کره جنوبی که از هفت سالگی در ایالات متحده زندگی می‌کند و در تظاهرات شرکت می‌کرد هم یکی دیگر از این افراد است.

■ بدهی میلیاردی هاروارد

تحت رهبری ترامپ، واشینگتن در حال برنامه‌ریزی برای کاهش حمایت مالی از نهادهای دانشگاهی است و با ادامه این وضعیت، هاروارد، کلمبیا و کرنل صدها میلیون، شاید میلیاردها(دلار)، بودجه خود را از دست می‌دهند. برخی دانشگاه‌ها هم که نمی‌دانند در آینده این پول را چطور تأمین کنند، با توقف استخدام به تأخیر انداختن سرمایه‌گذاری‌های زیرساختی و لغو تعهدات برای موقعیت‌های دکترا به تحولات جاری واکنش نشان داده‌اند. کسری سهم دانشگاه هاروارد، چندین میلیارد دلار از بودجه فدرال خواهد بود که اعتبار علمی این دانشگاه را در معرض خطر قرار می‌دهد. دولت ترامپ، اخیراً از هاروارد خواسته تا فرایند پذیرش خود را تغییر دهد و تمام داده‌های مربوط (به پذیرش) را با مقامات به اشتراک بگذارد. علاوه بر این، واشینگتن خواستار محدود شدن حقوق دانشجویان و معرفی دانشجویان خارجی خاطی به مقامات شده است. آلن گاربر، رئیس دانشگاه هاروارد، نه تنها این شرایط را نپذیرفت بلکه از دولت شکایت کرد. با این همه، ترامپ اقدامات خود را تشدید کرد و حالا کاخ سفید این موضوع را در دست بررسی دارد و اگر وضعیت معافیت از مالیات دانشگاه لغو شود، هاروارد میلیاردها دلار بدهکار می‌شود.

■ قطع شریان مالی بخش بهداشت و درمان

علاوه بر هاروارد، ترامپ قصد دارد مهم‌ترین منبع تحقیقات پزشکی را تعطیل کند. مؤسسات ملی بهداشت NIH، بودجه‌ای تقریباً ۴۸میلیارد دلاری دارند و حدود ۸۰درصد از این مبلغ را به صورت کمک‌های مالی به دانشگاه‌ها و مؤسسات تحقیقاتی ایالات متحده ارسال می‌کنند. با این حال، در اوایل ماه آوریل ۲۰۲۵، هزار و ۳۰۰ کارمند این سازمان اخراج شدند و به NIH دستور داده شد، امسال ۶/۲میلیارد دلار از هزینه‌های خود را کاهش دهد. در مجموع، قرار است ۳۵درصد از بودجه NIH کاهش یابد. سایر سازمان‌های تحت نظارت وزارت بهداشت، از جمله مراکز کنترل بیماری‌ها و سازمان غذا و دارو، سرنوشت مشابهی را تجربه کرده‌اند. دامنه پیامدهای این اقدامات گسترده خواهد بود و بر همه بخش‌های کشور تأثیر می‌گذارد. تحقیقات نه تنها به درمان و تولید داروهای پزشکی بهتر کمک می‌کند، بلکه به عنوان محرک اقتصاد عمل می‌کند. طبق گزارش اتحادیه تحقیقات پزشکی، هر دلار از بودجه NIH سودی معادل ۵۶/۲دلار ایجاد می‌کند. این بازدهی، به میزانی است که سرمایه‌گذاران بازار سهام فقط می‌توانند رؤیای آن را داشته باشند. بودجه دولتی همچنین بیش از ۴۰۸هزار شغل در سراسر کشور را تضمین می‌کند که این نیز نکته قابل تأملی است.

پس از جنگ جهانی دوم، ایالات متحده بیش از هر کشور صنعتی غربی دیگری در تحقیق و توسعه دانشگاهی سرمایه‌گذاری کرد. این راهبرد، منجر به دریافت ۴۰۰جایزه نوبل برای این کشور شده که بسیار بیشتر از هر کشور دیگری است. طبق گزارش مرکز ملی آمار علوم و مهندسی، ایالات متحده در سال ۲۰۱۹ مسئول ۲۷درصد از فعالیت‌های تحقیق و توسعه جهانی بود و پس از آن چین با ۲۲درصد قرار داشت. ژاپن (۷ درصد) و آلمان (۶ درصد) بسیار عقب‌تر از امریکا بودند. حمله ترامپ به علم و دانشگاه‌ها، این تهدید را تقویت کرده که روند معکوس شود. در واقع، تعداد فزاینده‌ای از دانشمندانی که فکر می‌کردند، دوران حرفه‌ای خود را در ایالات متحده سپری خواهند کرد، اکنون در جست‌وجوی یک خانه دانشگاهی جدید هستند. ما با چهار نفر از آنها تماس گرفتیم.

> دولت دونالد ترامپ، زندگی را برای دانشمندان و پژوهشگران دشوار کرده و این تهدید را تقویت کرده که روند فعالیت‌های تحقیق و توسعه جهانی که امریکا پیشتاز آن بود، معکوس شده و تعداد فزاینده‌ای از دانشمندانی که فکر می‌کردند دوران حرفه‌ای خود را در امریکا سپری خواهند کرد، اکنون در جست‌وجوی یک خانه دانشگاهی جدید هستند

■ دانیل بکمن، ۳۶ ساله: «گویی در کشتی تایتانیک و در حال غرق شدن هستید.»

بکمن به عنوان دانشمند علوم اعصاب در مرکز ملی تحقیقات نخستی‌سانان در دیویس، کالیفرنیا مشغول به کار است. او می‌گوید: «هشت سال پیش، پس از اتمام دوره دکترایم از کشور خودم برزیل به ایالات متحده آمدم. در آن زمان، بسیاری از همکارانم رؤیای کار در ایالات‌متحده را در سر می‌پروراندند.» بکمن اضافه کرد: «این کشور، همان زمان که دونالد ترامپ دوره اول ریاست جمهوری خود را می‌گذراند هم برای ما مکانی پر از فرصت‌ها و مرکز تحقیقات محسوب می‌شد اما حالا وضعیت به گونه‌ای است که گویی در کشتی تایتانیک و در حال غرق شدن هستیم.»

■ کالین ایوانز، ۳۴ساله: «تعداد بیشتری اخراج می‌شوند.»

ایوانز دانشمند علوم اقلیمی در دانشگاه کرنل در ایتاکای نیویورک است. او می‌گوید: «من یک آگهی را در زمان مناسبی دیدم، حدود یک هفته پس از پیروزی ترامپ و واقعاً هیجان‌زده شدم. این موقعیتی بود که در آن به مطالعه شرایط آب‌وهوایی نامساعد در ایرلند می‌پرداختم و بلافاصله درخواست دادم.» ایوانز توضیح داد: «مؤسسه ما تاکنون عمدتاً با کمک‌های مالی اداره ملی اقیانوسی و جوی ملی علوم تأمین مالی شده است. این مؤسسات در حال فروپاشی هستند زیرا بسیاری از دانشمندان آب و هوا قبلاً اخراج شده‌اند و انتظار می‌رود تعداد بیشتری نیز اخراج شوند. آنها در حال بررسی کمک‌های مالی با اصطلاحات کلیدی مانند «آب‌وهوا» و «گازهای گلخانه‌ای» هستند و احتمالاً لغو خواهند شد.»

■ بنجامین سانتر، ۶۹ساله: «می‌خواهم بدون ترس از انتقام به تحقیقاتم ادامه دهم.»

سانتر که دانشمند اقلیم‌شناسی در آزمایشگاه ملی لارنس لیورمور در کالیفرنیاست، می‌گوید: «من به زودی ۷۰ ساله خواهم شد و قرار است زندگی جدیدی را شروع کنم و به قاره‌ای متفاوت نقل مکان کنم. می‌خواهم به تحقیقاتم ادامه دهم. می‌خواهم بدون ترس از انتقام، یافته‌هایم را با مردم به اشتراک بگذارم. این اقلیم‌شناس گفت: «طی دوره اول ریاست جمهوری ترامپ، رئیس‌جمهور و تیمش ادعاهای دروغین زیادی را منتشر کردند و گفتند، علل تغییرات اقلیمی ناشناخته است یا اینکه از سال ۱۹۹۸ هیچ گرمایش قابل توجهی رخ نداده است.» او افزود: «ما با جزئیات، در مطالعات علمی، نشان دادیم این ادعاها نادرست هستند. در پاسخ، دولت اول ترامپ دو شکایت در مورد رفتار من مطرح کرد و بودجه تیم تحقیقاتی انتساب ما در لیورمور قطع شد.»

منبع: اشپیگل

رویکرد

اروپا عامدانه مذاکرات هسته‌ای با ایران را نقب می‌زند

نویسنده: الدار ممدوف
۳۰ می ۲۰۲۵

در تکراری خطرناک از محاسبات اشتباه گذشته، سه کشور اروپایی — فرانسه، آلمان و بریتانیا — بار دیگر در حال تشدید تنش‌ها با ایران هستند، این بار با تهدید به فعال‌سازی مجدد تحریم‌های شورای امنیت سازمان ملل (موسوم به «مکانیسم بازگشت خودکار تحریم‌ها») در صورت شکست مذاکرات هسته‌ای میان امریکا و ایران.

این کشورها، چنین اقدامی را ابزاری برای تحت فشار گذاشتن ایران جهت پذیرش امتیازات در برنامه هسته‌ای‌اش می‌دانند. اما این اقدام می‌تواند دیپلماسی را کاملاً از مسیر خارج کرده و خاورمیانه را وارد بحرانی عمیق‌تر کند.

فرانسه در این ماجرا نقش پیشتاز ایفا می‌کند و بار دیگر نقش صدای تندرو سه کشور اروپایی را بر عهده گرفته است، مشابه موضع سختگیرانه‌ای که در مذاکرات برجام در سال ۲۰۱۵ اتخاذ کرده بود. در نشستی پشت درهای بسته در شورای امنیت سازمان ملل درباره اشاعه تسلیحات در پایان آوریل، ژان نوئل بارو، وزیر امور خارجه فرانسه، با لحنی جنگ‌طلبانه اعلام کرد اگر مذاکرات میان امریکا و ایران به نتیجه نرسد، فرانسه و شرکای اروپایی‌اش «لحظه‌ای در بازگرداندن تمام تحریم‌هایی که ۱۰ سال پیش لغو شده بودند، تردید نخواهند کرد.»

هفته‌ها بعد، پس از آنکه کارگردان مخالف ایرانی، جعفر پناهی، جایزه‌ای از جشنواره فیلم کن دریافت کرد، بارو این افتخار را نمادی از «مقاومت در برابر سرکوب رژیم ایران» خواند. در حالی که تحسین موفقیت یک کارگردان ایرانی اشکالی ندارد اما نحوه بیان سیاسی و زمان‌بندی آن — درست در بحبوحه مذاکرات حساس هسته‌ای — از نظر دیپلماتیک ناشیانه بود و بی‌دلیل تهران را تحریک کرد.

این نوع موضع‌گیری در راستای الگوی گسترده‌تر فرانسه و دیگر کشورهای اروپایی است که مسائل داخلی ایران را با تعهدات هسته‌ای آن در هم می‌آمیزند، رویکردی که تنها باعث سرسخت‌تر شدن موضع تهران می‌شود. جای تعجب ندارد که اظهارات بارو در تهران با واکنش تندی روبه‌رو شد، سفیر فرانسه احضار شد و عباس عراقچی، وزیر امور خارجه ایران، فرانسه را به خاطر آنچه «ریاکاری در زمینه حقوق بشر» خواند، مورد انتقاد قرار داد.

اما فرانسه تنها نیست. پیتر ماندلسون، سفیر تأثیرگذار و صریح بریتانیا در امریکا، به نظر می‌رسد با آن دسته از سیاستمداران واشینگتن همراه شده که خواستار پایان کامل غنی‌سازی اورانیوم در داخل ایران هستند — که این، اصلی‌ترین خط قرمز ایران و نقطه اختلاف عمده در مذاکرات فعلی با امریکاست. این پیشنهادات فوراً واکنش تند تهران را در پی داشت. عراقچی هشدار داد اگر «غنی‌سازی صفر» به موضع رسمی اروپا تبدیل شود، مذاکرات با E3 کاملاً پایان خواهد یافت.

در چرخشی عجیب، سه کشور اروپایی که در اوایل دهه ۲۰۰۰ روندی را آغاز کردند که نهایتاً به برجام منجر شد، اکنون هرچه بیشتر با تندروهای واشینگتن از جمله وزیر خارجه مارکو روبیو که از ابتدا مخالف برجام بود، همسو شده‌اند. اکنون به نظر می‌رسد، دو مسیر رقیب در حال طی شدن هستند: یکی مسیر ترامپ- ویتکاف که تلاشی واقعی برای دستیابی به توافق با تهران است، تا آنجا که خود ترامپ اعتراف کرد به بنیامین نتانیاهو، نخست‌وزیر اسرائیل، هشدار داده تا اقدامی که توافق را به خطر اندازد انجام ندهد و مسیر دیگر به رهبری روبیو و سه کشور اروپایی است که فشار را بر دیپلماسی ترجیح می‌دهند. از آنجا که امریکا دیگر نمی‌تواند از مکانیسم بازگشت تحریم‌ها استفاده کند (چون عضو برجام نیست)، روبیو اروپا را تشویق می‌کند تا این کار را انجام دهند.

در چنین فضایی، ادعای بارو درباره اینکه «راه‌حل نظامی برای برنامه هسته‌ای ایران وجود ندارد اما مسیر دیپلماسی نیز باریک است»، صادقانه به نظر نمی‌رسد. این جمله هم‌راستا با دیدگاه‌های مقامات پیشین دولت بایدن از جمله برت مک‌گورک است که خواهان تعیین «ضرب‌الاجل» برای مذاکرات دیپلماتیک همراه با تهدید نظامی دائمی بودند.

با این حال، تاریخ نشان داده، فشار تنها موجب سرسختی بیشتر تهران می‌شود نه تسلیم. از نظر عینی نیز دلیلی برای این فشارها وجود ندارد: بله، سطح غنی‌سازی ایران به ۶۰درصد رسیده که فراتر از حد مجاز ۶۷/۳درصد در برجام است، اما تهران بارها اعلام کرده حاضر است، درباره «همه‌چیز» مذاکره کند، مشروط بر اینکه حقوق داخلی‌اش در زمینه غنی‌سازی به رسمیت شناخته شود.

این موضوع فضای زیادی برای مذاکره باقی می‌گذارد: از جمله تعیین سقف غنی‌سازی، مفاد غروب آفتاب (sunset clauses)، سرنوشت ذخایر اورانیوم غنی‌شده و ترتیبات راستی‌آزمایی. در «فروم گفت‌وگوی تهران» که هفته گذشته در آن شرکت داشتم، ایده‌های مختلفی در این زمینه مطرح شد. یکی از پیشنهادات غیررسمی — نه از سوی منابع رسمی — تعلیق موقت غنی‌سازی به عنوان اقدام اعتمادساز بود، به گونه‌ای که ذخایر به روسیه منتقل شود و در صورت از سرگیری غنی‌سازی، دوباره به ایران بازگردد. ایده تشکیل یک کنسرسیوم منطقه‌ای برای غنی‌سازی — مشروط بر تضمین حقوق ایران — نیز در حال گسترش است.

برخی مقامات ایرانی نیز در محافل خصوصی از امکان توقف موقت برخی سانتریفیوژهای پیشرفته سخن گفتند. در حالی که تهران به‌طور اصولی مخالف محدودیت‌های دائمی در برخی جنبه‌های برنامه هسته‌ای‌اش است اما مذاکره برای تمدید مفاد غروب آفتاب برای پنج یا ۱۰ سال دیگر، غیرممکن به نظر نمی‌رسد. این می‌تواند به ترامپ اجازه دهد، توافقی «بهتر» از توافق اوباما معرفی کند.

در خصوص راستی‌آزمایی، ایران اخیراً — در تغییری مهم — سیگنال‌هایی داده که حاضر است بازرسان امریکایی را در قالب آژانس بین‌المللی انرژی اتمی به تأسیسات هسته‌ای خود راه دهد.

این تحولات نشان می‌دهد همچنان فضایی برای دیپلماسی وجود دارد. اصرار تندروها و E3 بر ضرب‌الاجل‌های مصنوعی توجیه‌پذیر نیست — مسائل پیچیده میان دو دشمن دیرینه را نمی‌توان در چند نشست در مسقط و رم حل کرد. اعتمادسازی نیازمند زمان است.

اما به نظر می‌رسد آنچه بیش از همه برای E3 اهمیت دارد، نه حل بحران هسته‌ای، بلکه استفاده از اهرم فشار برای اهداف دیگر است. گویی شعار جدید در پاریس، لندن و برلین این است: «یا استفاده‌اش کن یا از دستش بده.»

آنچه مسیر کنونی اروپا را توضیح می‌دهد، تمایل آشکار E3 برای مجازات ایران بابت مسائلی است که به پرونده هسته‌ای ارتباطی ندارد، مانند روابط نظامی‌اش با روسیه یا وضعیت حقوق بشر داخلی.

این نگرانی‌ها بی‌پایه نیستند. اروپا جنگ روسیه علیه اوکراین را تهدیدی وجودی می‌داند و از این زاویه به ایران نگاهی منفی دارد. همچنین فعالیت‌های ادعایی اطلاعاتی ایران در خاک اروپا و بازداشت شهروندان اروپایی در ایران با اتهاماتی مشکوک — که اتحادیه اروپا آن را گروگان‌گیری می‌داند — این نگاه منفی را تشدید کرده‌اند. اما هرچقدر این نگرانی‌ها مهم و مشروع باشند، درآمیختن آنها با دیپلماسی هسته‌ای نسخه‌ای برای شکست است. برجام، هرگز قرار نبود همه مشکلات با ایران را حل کند، این توافقی محدود در زمینه عدم اشاعه بود.

گروگان گرفتن توافق هسته‌ای برای تحقق خواسته‌های فراتر از آن، قطعاً به نابودی آن منجر خواهد شد — و همراه با آن، امیدی برای مهار برنامه هسته‌ای ایران یا دیگر سیاست‌هایی که اروپا با آن مخالف است یا دیگر روابط نظامی با روسیه را از بین خواهد برد.

> گروگان گرفتن توافق هسته‌ای برای تحقق خواسته‌های فراتر از آن، قطعاً به نابودی توافق احتمالی منجر شده و همراه با آن، امیدی برای مهار برنامه هسته‌ای ایران یا دیگر سیاست‌هایی که اروپا با آن مخالف است از جمله روابط نظامی با روسیه را از بین خواهد برد

تهران هشدار داده اگر E3 مکانیسم بازگشت‌پذیر را فعال کند، «عواقب شدیدی» درپی خواهد داشت. یکی از پیامدهای اصلی می‌تواند خروج ایران از پیمان منع گسترش سلاح‌های هسته‌ای (NPT) باشد، سناریویی که نظارت بین‌المللی بر برنامه هسته‌ای ایران را به کلی از بین می‌برد.

دولت میانه‌رو کنونی ایران نیز در این صورت تضعیف خواهد شد — دولتی که همین حالا هم از سوی تندروها به دلیل دادن امتیازات زودهنگام، مانند آمادگی برای بازگشت موقت به سطح غنی‌سازی برجام، مورد انتقاد است. در تکراری آشنا از فروپاشی برجام در پایان دولت عملگرای روحانی، احتمال دارد تندروها دوباره قدرت را در دست بگیرند — و این دقیقاً باعث تشدید همان سیاست‌هایی می‌شود که اروپا با آن مخالف است: افزایش غنی‌سازی، نزدیکی بیشتر با روسیه و تشدید فضای سرکوب داخلی.

به همین دلیل، تهدید بازگشت‌پذیر نه تنها غیرعقلانی است، بلکه به ضرر خود اروپا تمام می‌شود. اروپا که هم‌اکنون با جنگ اوکراین درگیر است، توان تحمل یک بحران قابل اجتناب دیگر را ندارد. اگر E3 نمی‌تواند در مذاکرات امریکا-ایران کمکی کند، دست‌کم نباید عمداً آن را تضعیف کند.

منبع: ریسپانسیبل استیتکرفت، ۳۰ می ۲۰۲۵

(ترجمه: دستیار AI)

چشم‌انداز

چرا ترامپ جنگ اوکراین را ۲۴ ساعته متوقف نکرد؟!

■ سجاد مرادی کلارده

جنگ روسیه و اوکراین دارای ابعاد بین‌المللی مختلفی است که نقش و رویکرد ایالات متحده به آن اهمیت تعیین کننده دارد. در حالی بیش از سه سال از این جنگ می‌گذرد که در ابتدا، راهبرد جو بایدن برای تضعیف روسیه از طریق ارسال سلاح به اوکراین، عملاً این جنگ را تبدیل به جنگی نیابتی کرد. بودجه‌های هنگفت دولت بایدن، چندین برابر بودجه امریکا برای مقابله با تغییرات اقلیمی بود. با احتساب اینکه بسیاری از منابع مالی و نظامی به صورت محرمانه به اوکراین ارسال شده است، برآورد می‌شود که تاکنون بیش از ۲۰۰میلیارددلار در چارچوب بودجه اضطراری کنگره برای حمایت از اوکراین و طرف‌های درگیر در این جنگ اختصاص یافته است.

از زمان ورود مجدد ترامپ به کاخ سفید، امریکا در صدد است با تأثیرگذاری بر طرفین جنگ، نوعی صلح دستوری حاکم کند. پایان دادن به جنگ روسیه و اوکراین یکی از وعده‌های انتخاباتی ترامپ بود و او وعده کرده بود می‌تواند در عرض ۲۴ساعت به این جنگ پایان دهد ولی حالا با گذشت سه ماه از روی کار آمدن او، امریکا عملاً اقدام مؤثری برای توقف واقعی جنگ انجام نداده است. دولت جدید امریکا ابتدا در فوریه ۲۰۲۵ طرح صلحی را برای این جنگ ارائه نمود که بخش‌های مختلفی همچون آتش‌بس، توافق‌های سرزمینی، وضعیت آینده اوکراین به ویژه حفظ بی‌طرفی این کشور، تضمین‌های امنیتی، تحریم‌های روسیه در این جنگ و بازسازی اوکراین را شامل می‌شد.

امریکا در ماه مارس پیشنهاد آتش‌بس ۳۰ روزه را مطرح کرد که موافقت روسیه، نشان دهنده یک پیشرفت بالقوه در تلاش‌های دیپلماتیک واشینگتن محسوب می‌شد. کاخ سفید حتی اعلام کرد، بازگشت اوکراین به مرزهای پیش از سال ۲۰۱۴ و عضویت این کشور در ناتو اهدافی غیرواقعی هستند که باید از هر توافقی با روسیه حذف شوند. مارکو روبیو، وزیر امور خارجه امریکا نیز گفت همه طرف‌ها باید در مذاکرات پایان دادن به جنگ اوکراین امتیازاتی بدهند. ولادیمیر پوتین، رئیس‌جمهور روسیه در تماس تلفنی با ترامپ اعلام کرد، نکته اصلی برای روسیه از بین بردن ریشه‌های این بحران است. همچنین نماینده روسیه در جلسه شورای امنیت سازمان ملل در ۳۰می اعلام کرد، یک آتش‌بس ساده نمی‌تواند به جنگ در اوکراین پایان دهد و برای حل‌وفصل پایدار بحران اوکراین، باید به علل ریشه‌ای آن پرداخته شود. روسیه همچنین پیشنهاد دور دوم مذاکرات در استانبول را به منظور تبادل رویکردهای دو طرف مطرح کرده است. با وجود همه اینها، چرا اوکراین و روسیه با وجود فشارهای ترامپ موفق به دست‌یابی به توافق نشده‌اند. چند موضوع در این باره حائز اهمیت است:

■ عدم جدیت طرفین

با اینکه طرفین جنگ معتقدند در تلاش برای دستیابی به صلح هستند اما همچنان جنگ را ادامه می‌دهند. اوکراین به طور سیستماتیک پالایشگاه‌ها و تأسیسات ذخیره‌سازی نفت روسیه را با حملات پهپادی هدف قرار می‌دهد. تخمین زده می‌شود، اوکراین از ابتدای سال ۲۰۲۵، ۱۰درصد از ظرفیت پالایشگاهی روسیه را نابود کرده است. روسیه نیز با محدود کردن دامنه آتش‌بس، توانسته است در عین محافظت از تولید انرژی روسیه، حمله به اوکراین را ادامه دهد. مسکو معتقد است، کیف باید از ادعاهای خود بر بخشی از قلمرو اوکراین که روسیه آن را اشغال کرده دست بکشد. به این ترتیب، به نظر می‌رسد اختلافات در جنگ اوکراین درباره مسائلی مانند سرزمین است که به سختی می‌توان آنها را حل و فصل کرد.

■ دوگانگی ترامپ

ترامپ از زمان بازگشت به قدرت و تصمیم به پایان جنگ، رفتار دوگانه‌ای با طرفین جنگ دارد. ترامپ از طرفی با چندین تماس تلفنی تلاش کرده است با همتای روس خود ارتباط برقرار کند و چندین بار استیو ویتکاف، فرستاده ویژه خود در خاورمیانه را برای دیدار با پوتین به مسکو فرستاده است. از طرف دیگر، رابطه ترامپ با زلنسکی، رئیس‌جمهور اوکراین اغلب پرتنش بوده است. ترامپ معتقد است، زلنسکی تمایلی به پایان جنگ ندارد. به طور مشخص او در دیدار با زلنسکی در کاخ سفید، او را به دلیل بی‌احترامی و قمار کردن با جنگ جهانی سوم مورد سرزنش قرار داد. در این رابطه اندیشکده گفت‌وگو (Conversation) در گزارشی در آوریل ۲۰۲۵ روی نقش ترامپ در ناکامی امریکا در پایان دادن به جنگ تأکید کرد و نوشت: «ترامپ و مقامات دولت او هیچ کاری برای رفع موانع انجام نمی‌دهند. با وجود سخنان تند گاه به گاه ترامپ در مورد لبریز شدن صبرش از مسکو و تهدیدهای او مبنی بر اعمال تعرفه‌های ثانویه بر کشورهایی که از روسیه نفت می‌خرند، هیچ اقدامی در راستای فشار بر روسیه انجام نداده است. این در حالی است که ترامپ در دیدار با زلنسکی، اوکراین را شروع کننده جنگ نامید. ترامپ و تیم سیاست خارجی او بیشتر به دنبال دستیابی به یک معامله پرسود برای استخراج منابع طبیعی اوکراین بوده‌اند. چشم‌انداز مذاکره دولت ترامپ برای توافق صلحی که اوکراینی‌ها آن را بپذیرند، بعید به نظر می‌رسد. حتی ممکن است ترامپ تلاش‌ها برای دستیابی به یک توافق برای پایان جنگ را کنار بگذارد و مستقیماً به سراغ برقراری روابط عادی با روسیه برود.» به نظر می‌رسد که ناامیدی ترامپ از توانایی برای پایان جنگ به تدریج در حال آشکار شدن است. او اخیراً در پیامی در تروث سوشال نوشت که نمی‌داند چه اتفاقی برای پوتین افتاده و او کاملاً دیوانه شده است. مؤسسه خاورمیانه در گزارشی نوشته، وقتی همه راه‌ها شکست می‌خورد، ترامپ به استفاده از «قدرت ترول» علیه روسیه با استفاده از اظهارات تحریک‌آمیز در رسانه‌ها و پست‌های آنلاین روی می‌آورد. قدرت ترول نوعی قدرت نرم منفی از تمسخرهای کلامی و لفظی در فضای رسانه در تعاملات بین کشورها و رهبران جهان است و ترامپ در این کار استاد است. اما مشکل اصلی این اقدام ترامپ این است که اگرچه برای انحراف اذهان عمومی و جلب توجه رسانه‌ها استفاده می‌شود اما اغلب در ایجاد دستاوردهای ملموس در دنیای واقعی به ویژه حل مسائل اساسی جنگ‌ها یا اختلافاتی که همچنان حل نشده باقی مانده‌اند، کمکی نمی‌کند.

■ تقاطع منافع اروپا و امریکا

موضع منفی اروپا در مورد نقش و عملکرد امریکا در پایان دادن به جنگ نیز دارای اهمیت است. آندری کورتونوف در مقاله‌ای در اندیشکده شورای روسیه در مورد امنیت اروپا در توافق صلح احتمالی اوکراین – روسیه نوشت: «مقامات روس بارها گفته‌اند، جنگ اوکراین در حقیقت ایستادگی میان روسیه و مجموعه غرب است. ترامپ هیچ‌گاه با چندجانبه‌گرایی از جمله رژیم‌های کنترل تسلیحات حمایت نکرده است. اگر خروج امریکا از معاهده موشک‌های میان برد در دوره اول ترامپ را ملاک قرار دهیم، روشن نیست با چنین رویکردی، دونالد ترامپ چگونه قصد دارد در توافق پایان جنگ تضمین کند، پس از حل‌وفصل درگیری، بحران‌های خطرناک دیگری در اروپا پیش نخواهد آمد. «بروکسل تلاش ترامپ برای پایان دادن به جنگ را با خواسته‌های خود منطبق نمی‌داند. این موضع بعد از کنار گذاشتن اروپا از مذاکرات پایان جنگ تشدید شده است. کایا کالاس، رئیس سیاست خارجی اتحادیه اروپا گفته است: «اگر توافقی شود که اروپایی‌ها با آن موافق نباشند، آن توافق شکست خواهد خورد زیرا برای اجرای آن به اروپایی‌ها نیاز است.» کالاس همچنین با هشدار درباره تلاش روسیه برای ایجاد اختلاف میان کشورهای غربی گفت که آنها نباید در دام روس‌ها بیفتند.

پیشخوان

«تاریخ معاصر ایران از دیدگاه امام‌خمینی(ره)» در آیینه یک پژوهش

وقایع سده اخیر به روایت سلسله جنبان انقلاب

سمانه صادقی

اثری که هم‌اینک در معرفی آن سخن می‌رود، همانگونه که از نام آن هویداست، به بازخوانی «تاریخ معاصر ایران از دیدگاه امام خمینی» پرداخته است.

این مجموعه از سوی مؤسسه تنظیم و نشر آثار امام خمینی تدوین شده و انتشارات عروج آن را روانه بازار کتاب کرده است. پرتال امام‌خمینی در بازنمایی محتوای این پژوهش به نکات ذیل اشارت برده است: «کتاب تاریخ معاصر ایران از دیدگاه امام‌خمینی، دفتر بیستم از آثار موضوعی تبیان‌هاست که از سوی مؤسسه تنظیم و نشر آثار امام‌خمینی استخراج و تنظیم شده و در مؤسسه چاپ و نشر عروج به چاپ رسیده است. در این اثر، دیدگاه‌های امام‌خمینی در مورد رویدادهای تاریخ معاصر ایران از قاجار تا انقلاب اسلامی در چهار بخش و چندین فصل بدین شرح گردآوری شده است: بخش یکم، قاجاریه تا انقلاب شامل استعمار در ایران، ماهیت حکومت قاجار، قیام علیه استعمار و استبداد و نهضت مشروطیت. بخش دوم، دوره رضاخان، شامل روی کارآمدن رضاخان، ویژگی‌های حکومت رضاخان، سیاست مذهبی رضاخان، سیاست فرهنگی رضاخان و... بخش سوم، شامل حوادث مهم و جنبه‌هایی از دوران حکومت محمدرضا شاه. در تنظیم قطعات منتخب هر یک از فصول و عنوان‌های فرعی، ترتیب و توالی تاریخی صدور آنها از طرف امام ملاک عمل بوده است نه توالی منطقی مطالب. مشخصات کامل مآخذ، براساس شماره مسلسل مندرج در پایان هر فیش در انتهای کتاب آورده شده است....»

در بخشی از دیباچه «تاریخ معاصر ایران از دیدگاه امام‌خمینی» چنین می‌خوانیم: «بدون شک هر انقلاب اجتماعی، با تکیه بر عوامل و دلایل مختلفی به ثمر می‌نشیند که از آن میان، دلایل و شرایط تاریخی، جایگاه و اهمیت ویژه‌ای در ایجاد و فرجام آن دارد. انقلاب‌های معاصر جهان، عموماً بر بستر و رویکرد تاریخی به تلاش و تکاپو برخاسته و در شرایط مقتضی از حیث سیاسی، اقتصادی و باورهای اعتقادی، به منصه ظهور رسیده‌اند. انقلاب اسلامی ایران به رهبری امام‌خمینی در شرایطی طلوع کرد که جامعه سیاسی ایران با عبور از گذرگاه‌های حساس تاریخی و آکنده از تجربیات و مبارزات سیاسی، رهبری جدید و توانمندی را انتظار می‌کشید. پذیرش این رهبری و محتوای ایدئولوژیک انقلاب، امری دفعی و تصادفی نبود، بلکه انتخابی بود که در فرآیند مبارزات ملت ایران در تاریخ ۲۰۰ ساله معاصر و در بستر آزمون رهبران و شیوه‌های مختلف سیاسی و مبارزاتی به دست آمد. حکومت قاجار که در اوج ناتوانی بلاد اسلامی در ایران پاگرفت، به دلیل ماهیت قبیلگی و بی دانشی خود، همراه با تهاجم بی‌سابقه فرهنگی، سیاسی و نظامی غرب به ایران، موجبات فروپاشی کامل دولت حاکم بر کشور اسلامی ایران را فراهم ساخت. قاجارها در گردونه سیاسی دو دولت روس و انگلیس، دستاوردهای عظیم تمدن و عزت اسلامی را به تاراج دادند و با بی‌رمقی کامل، سرزمین‌ها و ذخایر فرهنگی - اقتصادی کشور را تسلیم آن دو دولت کردند. روحانیت و علمای اسلام، بعد از یک دوره مبارزات فکری و در پس غلبه اصولیون بر اخباریون، رویاروی جریانی شدند که اینک در قالب استعمار به استثمار و استحاله امت اسلام پرداخته بود. جنگ‌های اول و دوم ایران و روس در عهد فتحعلی شاه، اولین میدان آزمون روحانیت شیعه بود که حضور و ظهور خیره کننده علما در میادین نبرد، حیات زنده و پویای آنان را نوید می‌داد، اما حکومت ناتوان و ضعیف قاجار، نه تنها از این ظرفیت استفاده نکرد، بلکه با کارشکنی و تخطئه، عملاً مبارزات علما ضعیف شد....»

۱۳۵۸.قم

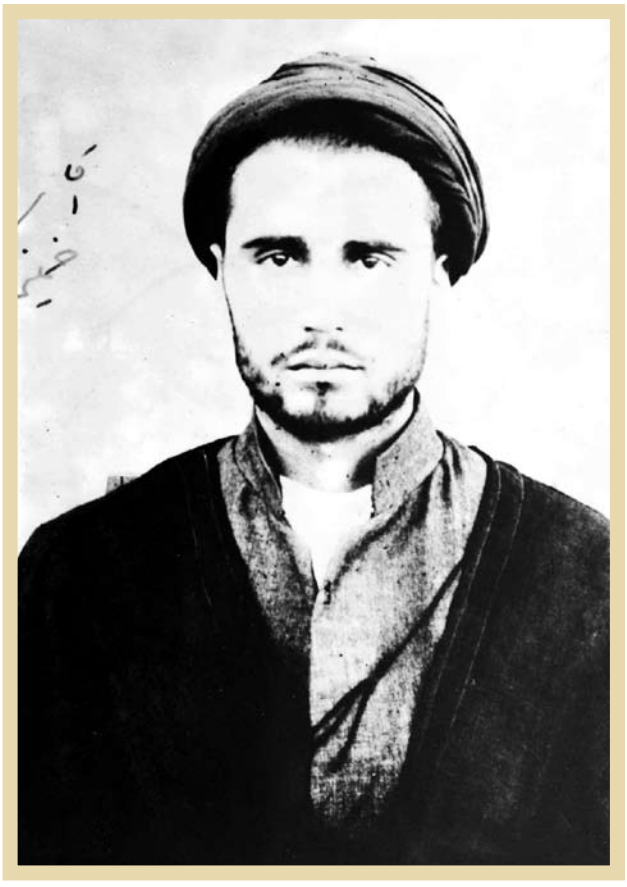

امام‌خمینی در دوران جوانی و تحصیل در حوزه علمیه قم

زندگی مجاهدانه اجداد سیدروح‌الله و شهادت دو تن از آنان یعنی «سید دین علی شاه» و «سید مصطفی» و نابسامانی وضع حکومت و جامعه و حوادث دوران تولد و نوجوانی او - که مقارن با دوران بحرانی جنگ جهانی اول بود- در تکوین شخصیت و اندیشه و رفتار سیاسی و اجتماعی وی نقش به‌سزایی داشت و چنان در تار و پود فکری وی رسوخ یافته بود که او را مستعد چاره‌اندیشی برای دفاع همه‌جانبه از مستضعفین و مردم مظلوم و اصلاح و تغییر وضع موجود کرد

نظری بر ۲ بستر شکل‌گیری شخصیت سیاسی امام‌خمینی(ره)

من از بچگی در جنگ بودم ما را از چه می‌ترسانند!

دکتر سیدمصطفی تقوی‌مقدم

در این مقال درصدد یافتن پاسخ به این پرسش هستیم که شخصیت سیاسی امام‌خمینی چگونه شکل گرفت؟ چه دادوستد و دیالکتیکی میان وی و روزگارش شکل گرفت؟ ایشان روزگار خود را چگونه می‌دید؟ چه تأثیری از آن پذیرفت و خود آن را چگونه روایت می‌کرد؟ این امر با مراجعه با تصریحات ایشان و قرائن تاریخی موجود مورد بررسی قرار گرفته است. امید آنکه تاریخ پژوهان انقلاب اسلامی و عموم علاقه‌مندان را مفید آید.

بستر اول

سیدروح‌الله خمینی در ۲۰ جمادی الثانی ۱۳۲۰ ق برابر با ۳۱ شهریور ۱۲۸۱ش، یعنی چهار سال پیش از نهضت مشروطیت، در روستای خمین (کمره) متولد شد. همزمان با دوران کودکی او، عرصه سیاست و اجتماع کشور، درگیر کش‌مکش‌ها و بحران‌های خاص یکی از مهم ترین تحولات تاریخ معاصر بود. همانگونه که خواهیم دید در سال‌های بعد که او به تدریج وارد دوران بلوغ شد، از این کشمکش‌ها و بحران‌ها و فرجام این رویدادها، آگاهی بایسته یافت و متأثر شد.

شهادت پدری ظلم‌ستیز

او کمتر از پنج ماه سن داشت که پدر خود را از دست داد. به مرور که بزرگ‌تر شد، آگاه شد که پدرش سیدمصطفی (۱۳۲۰ - ۱۲۷۸ق)، از شاگردان میرزای شیرازی صاحب فتوای مشهور تحریم تنباکو بوده که پس از کسب علم، به عنوان مجتهدی مسلم و با کوله باری از تجربیات مبارزاتی، به خمین بازگشته و مرجع دینی آن دیار بوده است. سیدمصطفی به عنوان یک سیدمجتهد شیعه، مورد توجه مردم و مستضعفین منطقه قرار گرفت و در مقابل خوانین، حکام ظالم و اشرار متجاوز به حقوق مردم، ایستادگی و مقاومت می‌کرد و در این راه، حتی مدتی بازداشت شد. سیدروح‌الله همانگونه که در جوانی نیز شاهد بود، در سنین کودکی شنید که در گذشته نیز به دلیل ناامنی و بر اثر ضعف و ناتوانی حکومت، عموم مردم اجباراً مسلح شده و در برابر متجاوزین از خود دفاع می‌کردند و در آن اوضاع خانه آنان نیز به مثابه سنگرگاه سیدمصطفی و یارانش بوده و بارها به صحنه کارزار تبدیل شده است. سرانجام سیدمصطفی در ۴۲ سالگی در جریان مقابله با ستمگری‌های مکرر خوانین به قتل رسید.

او همچنین آگاه شد که جد اعلای وی «سید دین علی شاه» نام داشت و از علمای نیشابور بود، برای تبلیغ اسلام رهسپار مناطق هند و کشمیر شده بود و به دنبال ناامنی منطقه و هجوم مخالفین، در آن منطقه به شهادت رسید. بی‌شک شهادت ایشان که به عنوان خاطره‌ای برجسته از فعالیت‌های تبلیغی جدش در بین خانواده و وابستگان مطرح می‌شد، در تکوین شخصیت این کودک و تقویت روحیه ظلم ستیزی در او تأثیر می‌گذاشت. کشته‌شدن پدر چنان در روح و روان «سیدروح‌الله» تأثیر گذاشت که برای زنده نگهداشتن نام پدر و تجلیل از مقام وی، به هنگام گرفتن شناسنامه، شهرت مصطفوی را برای خود برگزید و حتی بعدها با تولد اولین فرزند ذکور خود به احترام والد شهید، نام مصطفی را بر او گذارد. افرادی که سال‌ها از نزدیک با پدر مجاهد روح‌الله ارتباط داشته و از شاگردان وی به شمار رفته و درباره زندگی و عملکرد او تحقیق کرده‌اند نیز معتقدند که ایشان از همان خردسالی، آنقدر از مردم ستمدیده دفاع کرده و در آن راه مقاومت کرده بود که جانش را بر سر آن گذاشت و در جوانی به دست آن دژخیمان به شهادت رسید. این خاطره دردناک در تکوین شخصیت کودکی کم سن و سال، با هوش و استعدادی خدادادی نیز اثر مثبت و راسخی داشته که در تمام عمر روی اندیشه او تأثیر بخشیده بود.

شاهد تهاجم و تجاوز اشرار

افزون بر مسئله قتل جد اعلا و پدر سیدروح‌الله، او در دوران طفولیت خود، بارها شاهد فساد و ظلم حکومت و تهاجمات و تجاوزات اشرار و غارت اموال مردم و کشتار آنان بوده است. هرج و مرج، ناامنی، ظلم و اجحاف از شاخص‌های جامعه در دوران پسامشروطه بود. او هنگامی که در سال‌های پایانی عمر به خاطرات تلخ آن دوران و رویدادهای مقطع نوجوانی خود می‌پردازد، در واقع آشکار می‌سازد که آن حوادث، چگونه همواره ذهن این کودک را به خود مشغول می‌داشت و پس از دهها سال، همچنان در عمق روح و جان وی حضور داشته و در جهت‌گیری‌های نظری و عملی وی تأثیر گذاشته‌اند. این سخنان وی، به خوبی شاهد این مدعاست: «ما که رژیم‌های سابق را دیدیم و من که از زمان قدرت قاجاریه و بعد هم قدرت رضاخان و اذنابش و اولادش مشاهد این کشور بودم و دیدم که یک حکومت جزء در یک بلد کوچک با مردم چه می‌کرده است. دست مردم به یک حکومتی که مال یک ده بود، یا یک قصبه بود، نمی‌رسید. مردم از دور حشمت او را می‌دیدند، آنها وقتی که بیرون می‌آمدند، به مردم کار نداشتند، اتکال به سرنیزه بود....»

ایشان در همین زمینه، وجه دیگری از مدیریت کشور در دوران نوجوانی خود را که فروش و اجاره دادن مناصب حکومتی بود و به فساد حکومت و ظلم به مردم می‌انجامید، مطرح کرده و می‌گوید: «این را یادم است. اگر یک کسی را استاندار آذربایجان مثلاً می‌کردند، اجاره می‌دادند به آنها، یعنی این آدم باید مثلاً ۵۰ یا ۱۰ هزار تومان آن وقت بدهد، به این کسی که باید این را سر آن کار بگذارد، نخست وزیرش کند، یا صدر اعظمش باید اینقدر بدهد که برود استاندار آذربایجان بشود. این آنجا که می‌رفت، چون اجیر است و این قدر داده، باید دو مقابل آنجا بگیرد یا بیشتر. تا اینکه هم خوب مال الاجاره را بدهد و هم نفع ببرد. وضع اینطور بود که اجاره‌بندی بود. آذربایجان چون بزرگ‌تر بود، زیادتر، همدان چون کوچک‌تر بود، کمتر، اما همه روی یک اجاره بندی خاصی بود که روی این اجاره بندی، استاندار تعیین می‌شد، یا فرض کنید که فرماندار تعیین می شد....»

همچنین فساد حکومت و ضعف مدیریت در آن ایام، باعث شد تا علاوه بر حکام محلی، یاغیان و گردنکشان محلی نیز دائماً در حال غارتگری و تاخت و تاز به شهرها و روستاها باشند و امنیت را از زندگی مردم سلب کنند. در چنین اوضاعی، مردم پناهگاهی جز منازل علمای نافذ نداشتند و این منازل پناهگاه مردم در مقابل هجوم اشرار و محل مراجعه آنان بود. خانه اجدادی سیدروح‌الله در خمین نیز چنین جایگاهی داشت. بنابراین او که در آن زمان سنین نوجوانی را طی می‌کرد، شاهد بسیاری از مشکلات و گرفتاری‌های مردم بود و ذهن مستعد وی را به تأمل وامی‌داشت. ایشان به مناسبتی در این‌باره چنین می‌گوید: «از زمان احمدشاه یادم است که ما مبتلا بودیم به دزدی‌ها. مبتلا بودیم به این اشخاصی که می‌آمدند، مثل رجبعلی و مثل آن نایب حسین کاشی و مثل آن میرزا و اینها که شما حالا اسم‌های‌شان را هم نشنیدید، می‌آمدند غارت می‌کردند، دهاتی که ما در آن بودیم، غارت می‌کردند. اصل حکومت در کاشان نمی‌توانست کاری بکند، همه‌اش این غارتگرها بودند. غارتگرها آنجا غارت می‌کردند، همه کارها را انجام می‌دادند....»

خودم تفنگ داشتم و به سنگرها سرکشی می‌کردم!

تجاربی گه بدان اشارت رفت، آن هم در آن سن و سال، در تکوین شخصیت روح‌الله نوجوان چنان تأثیر گذاشت که پس از دهها سال هنگامی که پس از پیروزی انقلاب اسلامی نظام سلطه و قدرت‌های جهانی بر تهدیدات خود علیه کشور و نظام جمهوری اسلامی افزودند، با تکیه بر سوابق مبارزاتی و ظلم ستیزی ایام جوانی خود، در پاسخ به آن تهدیدها اینگونه واکنش نشان می‌دهد: «کی را می‌ترسانند؟ من از بچگی در جنگ بودم. تا حالا نگفتم، ما مورد هجوم زلقی‌ها بودیم، مورد هجوم رجبعلی‌ها بودیم و خودمان تفنگ داشتیم و من در عین حالی که تقریباً اوایل شاید بلوغم بود، بچه بودم، دور این سنگرهایی که بسته بودند در محل ما و اینها می‌خواستند هجوم کنند و غارت کنند، آنجا می‌رفتیم سنگرها را سرکشی می‌کردیم. اینها از چی ما را می‌ترسانند؟....»

جنگ جهانی اول ارتباط با سیدمحمد کمره‌ای و...

در حالی که کشور دستخوش بحران‌ها و نابسامانی‌های ناشی از نهضت مشروطیت بود، در اوت ۱۹۱۴ رمضان ۱۳۳۲ جنگ جهانی اول آغاز شد. نقض بی‌طرفی و اشغال نظامی کشور به وسیله طرفین جنگ، بر وخامت اوضاع افزود. منطقه کمره (خمین) زادگاه سیدروح‌الله نیز از آتش این جنگ بی‌نصیب نماند. او که در آن ایام سنین نوجوانی (۱۳ سالگی) را سپری می‌کرد، شاهد بود که قوای ۱۰ هزار نفری روس، با عبور از مرزهای شمالی کشور وارد مناطق مرکزی شدند تا با پیوستن به نیروهای انگلیسی از نفوذ و پیشروی آلمان‌ها در مناطق مرکزی کشور جلوگیری کنند. در همین هنگام تعدادی از مسئولان و رجال سیاسی که برای مقابله با تهدیدهای روس و انگلیس در تهران کمیته دفاع ملی تشکیل داده بودند، ناگزیر شدند تهران را ترک کرده و به کرمانشاه مهاجرت کنند. قوای روس در تعقیب ملیون مهاجر و جلوگیری از پیوستن دولت مهاجرت به آلمان‌ها به تدریج محل استقرار خود را به قم، ساوه و اراک انتقال دادند و در سال ۱۳۳۶ ق / ۱۲۹۴ ش، وارد منطقه سلطان‌آباد و خمین شدند. آنان در کنار امامزاده ابوطالب چادر زدند و به روایتی هفت یا هشت روز، در آن منطقه ماندند. کمیته ملی در مسیر مهاجرت به کرمانشاه از خمین عبور کرده و حتی مدتی را در این شهر اقامت داشت. طبق اسناد موجود، شاخه‌ای از این کمیته به فرماندهی نصرالله سردار حشمت، در خمین تشکیل شد و چیزی نگذشت که فوج کمره به استعداد ۴۰۰ نفر در نزدیکی ساوه با قوای روس به نبرد پرداختند. بدین ترتیب، خمین به گذرگاه و محل تلاقی دستجات مختلف نظامی، اعم از داخلی و خارجی تبدیل شد و شاهد حوادث گوناگونی بود. در میان اعضای کمیته ملی که افراد برجسته‌ای از سیاستمداران ایران همچون آیت‌الله سیدحسن مدرس در آن حضور داشتند، شخص مهم دیگری از شخصیت‌های با نفوذ تهران و از اعضای برجسته حزب دموکرات به نام سیدمحمد کمره‌ای نیز حضور داشت. ایشان با خانواده سید مصطفی، پیوند نزدیک داشت و شوهر دختر عمه سیدروح‌الله بود. به دلیل همین پیوند بود که کمره‌ای برای گرفتن حکم قصاص قاتلان سیدمصطفی از حکومت مرکزی، تلاش فراوان کرد. حضور سیدمحمد کمره‌ای در تهران و ارتباط گسترده وی با رجال دولتی، ملی و انقلابی و کسب اطلاعات و اخبار از سوی وی از یک سو و پیوندی که با فرزندان سیدمصطفی (سیدمرتضی و سیدروح‌الله) داشت از سوی دیگر موجب شده بود که در آن ایام، وی عملاً باعث انتقال اخبار و تحلیل‌های سیاسی از تهران به خمین و اعضای خانواده سیدمصطفی شود و نقش مهمی در ارتقای آگاهی و دانسته‌های سیاسی آنان داشته باشد. براساس مندرجات دفتر خاطرات سیدمحمد کمره‌ای، وی در فاصله زمانی ۲۷ جمادی‌الاول ۱۳۳۵ تا ۱۷ جمادی‌الثانی ۱۳۳۷، تعداد ۱۹ فقره نامه به کمره و برای سیدمرتضی فرستاده است. در همان زمان با بستگان و نزدیکان وی، به این شرح مکاتباتی داشته است: یک مورد با آقا نورالدین (برادر)، ۱۰ مورد با آخوند ملامحمدجواد (عموی مادر و شوهر عمه)، ۱۳ مورد با حاج میرزارضا شوهر خواهر، یک مورد با حاجی آقا صدرا (پسرعمه)، یک مورد با آمیرزا عبدالمحمد معروف به امام جمعه (پسر عمه)، چهار مورد با میرزا عبدالحسین احمدی (دایی)، یک مورد با میرزا محمد مهدی احمدی (دایی). به طور طبیعی در این مکاتبات، اطلاعات و آگاهی هایی نیز مبادله می‌شده است.

کمره‌ای برای کمک به مهاجرت ملیون، در ششم محرم ۱۳۳۴، تهران را به قصد خمین ترک کرد و به مدت سه ماه، در این منطقه اقامت داشت. حضور سه ماهه وی در خمین موجب شد که بستگان وی از جمله فرزندان سیدمصطفی، از نزدیک با او دیدار داشته و از مسائل مهم مملکتی مطلع شوند. ارتباط وی با فرزندان سیدمصطفی بعدها نیز ادامه یافت. برای نمونه، سال‌ها بعد هنگامی که سیدمرتضی یک جنبش اعتراضی ضدحاکم خمین را رهبری می‌کرد، کمره‌ای در تهران اعتراض اهالی خمین را به گوش رئیس الوزرا و وزیر داخله رساند و حتی موضوع را به روزنامه‌ها کشاند و موفق شد که حکمی را به نفع سیدمرتضی و علیه ژاندارم‌های خمین بگیرد. بدین ترتیب سیدروح‌الله در دوران جوانی، در معرض آخرین اخبار و رویدادهای سیاسی ایران قرار گرفت و حضور تلخ اجانب در خاک ایران را نیز شاهد بود. بنابر آنچه گفته شد، زندگی مجاهدانه اجداد سیدروح‌الله و شهادت دو تن از آنان یعنی «سیددین علی‌شاه» و «سیدمصطفی» و نابسامانی وضع حکومت و جامعه و حوادث دوران تولد و نوجوانی ایشان - که مقارن با دوران بحرانی پس از نهضت مشروطیت و جنگ جهانی اول بود- در تکوین شخصیت و اندیشه و رفتار سیاسی و اجتماعی وی نقش به‌سزایی داشته و چنان در تار و پود فکری وی رسوخ یافته بود که او را مستعد چاره اندیشی برای دفاع همه جانبه از مستضعفین و مردم مظلوم و اصلاح و تغییر وضع موجود کرد.

بستر دوم

سیدروح‌الله در همان سال‌هایی که شاهد تحولات پس از مشروطه و جنگ جهانی اول بود، به فراگیری دانش نیز اشتغال داشت. او ابتدا در مکتبخانه ملاابوالقاسم، خواندن و نوشتن و قرائت قرآن و ادعیه و متون رایج مکتبخانه را فرا گرفت و پس از آن، دروس ابتدایی را نزد آقا شیخ‌جعفر و میرزا محمود افتخار العلما شروع کرد. همزمان با این دروس، مقدمات دروس دینی را نزد حاج‌میرزا مهدی دایی خود و منطق را نزد حاج میرزانجفی خمینی شوهر خواهر و پسر عموی مادرش آغاز کرد و در ادامه سیوطی و شرح باب حادی عشر و بخشی از مطول را نزد برادر بزرگ تر خود سیدمرتضی آموخت. در همین سال‌ها او که در چند ماهگی پدر خود را از دست داده بود، در سن ۱۵ سالگی مادر خود را نیز از دست داد. با این حال به تحصیلات ادامه داد و در سال ۱۳۳۹ ق، در سن ۱۹ سالگی برای تکمیل تحصیلات، عازم حوزه علمیه اراک شد. حوزه علمیه اراک در آن سال‌ها با مدیریت آیت‌الله شیخ عبدالکریم حائری (۱۲۷۶ ۱۳۵۵ق)، از شاگردان میرزا حسن شیرازی و آخوند خراسانی و شیخ فضل الله نوری رونق یافته بود، اما چند ماهی از ورود سیدروح‌الله به اراک نگذشته بود که آیت‌الله حائری به درخواست علمای قم و در اواخر رجب ۱۳۴۰ق، همزمان با نوروز ۱۳۰۰ ش و کمتر از یک ماه پس از کودتای سوم اسفند ۱۲۹۹، به قم هجرت کرده و حوزه علمیه آن شهر را تأسیس کرد. سیدروح‌الله نیز در همین ایام، به قم مهاجرت کرده و در حجره‌ای در مدرسه دارالشفا اقامت گزید و به تحصیل ادامه داد. او در قم باقیمانده مطول را نزد ادیب تهرانی موسوم به آقا میرزا محمد علی و سطوح را نزد آیات سیدمحمدتقی خوانساری و آقا میرزا سیدعلی یثربی کاشانی فراگرفت و سرانجام به درس خارج آیت‌الله حائری رفت و عمده تحصیلات خارج را در محضر ایشان گذراند. افزون بر دروس رایج حوزه، او فلسفه اسلامی را نزد آیت‌الله حاج‌سید ابوالحسن قزوینی، عروض و قوافی و فلسفه غرب و فلسفه تکامل داروین را نزد حاج‌شیخ محمدرضا اصفهانی مسجد شاهی، ریاضیات را نزد آقا میرزاعلی‌اکبر یزدی و عرفان را نزد آقا میرزا محمدعلی شاه‌آبادی فرا گرفت.

در واقع دوران تحصیل سیدروح‌الله با رحلت آیت‌الله حائری پایان می‌یابد و ایشان که در همان ایام تحصیل، تألیف برخی آثار خود را آغاز کرده بود، در فاصله در گذشت مؤسس حوزه قم در سال ۱۳۱۵ ش، تا سال ۱۳۲۴ که آیت‌الله بروجردی (۱۳۴۰- ۱۲۵۴ش) به عنوان مرجع تقلید به قم آمد نیز افزون بر تألیف با هم‌درسان خود به مباحثه، مطالعه و تدریس فلسفه و عرفان و اخلاق و سطوح عالیه فقه و اصول پرداخت. در دوران تحصیل سیدروح‌الله در قم که همزمان با دوره پس از کودتای سوم اسفند ۱۲۹۹ و تأسیس سلسله پهلوی و سلطنت رضاشاه بود، رویدادهای مهمی در ایران و غرب آسیا به ویژه در عراق رخ داد که باعث شد قم به کانون مهم آمد و شد و حضور شخصیت‌های علمی و تحولات سیاسی کشور تبدیل شود. حضور این شخصیت‌ها و وقوع آن رویدادها، در تعمیق آگاهی سیاسی و تکامل شخصیت ایشان و حتی در برداشت‌های علمی و جهت دهی به استنباطات و آرای فقهی و اصولی و سرانجام در رفتار سیاسی وی در دهه‌های بعد و تا پایان عمر تأثیر جدی گذاشت.

سیدمحمد کمره‌ای برای کمک به مهاجرت ملیون، در ششم محرم ۱۳۳۴ق، تهران را به قصد خمین ترک کرد و به مدت سه ماه در این منطقه اقامت داشت. حضور سه ماهه وی در خمین موجب شد که بستگان وی از جمله فرزندان سیدآیت‌الله مصطفی (امام خمینی و آیت الله پسندیده)، از نزدیک با او دیدار داشته و از مسائل مهم مملکتی مطلع شوند. ارتباط وی با فرزندان سیدمصطفی بعدها نیز ادامه یافت

امام خمینی در دوران جوانی و کنار تنی چند از دوستان

نقل قول

یکی از وظایف اقتباس تلخیص کردن است

ایبنا: فرهاد توحیدی از فیلمنامه‌نویسان باسابقه سینمای ایران می‌گوید: در داستان و رمان، نویسنده این اجازه را دارد که آن چیزی را که در ذهن و ضمیر شخصیت می‌گذرد، به عنوان دانای کل و به صورت نامحدود واکاوی کند و از درونیات شخصیت باخبر شود، اما در سینما معمولاً این کار را نمی‌پسندند، یعنی نه اینکه نشود در سینما این کار را کرد و صدای ذهن را نوشت، اما معمولاً به عنوان یک ضعف تلقی می‌شود. آنچه در سینما توسعه داده می‌شود این است که «نشان بده، نگو». اولین کار، نشان دادن است. آنجایی که ما نتوانیم با نشان دادن چیزی، شخصیت را برملا یا شخصیت را برای تماشاگر قابل لمس کنیم، اینجا دیگر کلام به کار می‌رود. سینما رسانه‌ای است که وجوه مختلف دارد. درست است که زبان، وسیله ارتباط است و کلمه یا ساخت زبان در رمان و داستان حرف اول را می‌زند، اما در سینما هر چیزی تبدیل به زبان می‌شود، یعنی زبان بدن خودش به عنوان عامل ارتباطی کار می‌کند و در واقع بخشی از جهان زیرمتن را می‌سازد یا موقعی که شما پوشش می‌کنید، احساسات و افکار را عینی می‌کنید، باید در واقع از ظرفیت‌های سینمایی و تصمیم‌گیری استفاده کنیم. مسائل پیچیده دیگری هم وجود دارد، مثلاً فرض بفرمایید که شما از یک اثر ادبی خیلی حجیم تصمیم گرفتید اقتباس کنید، یک رمان ۵۰۰-۳۰۰ صفحه‌ای را. آیا این را می‌توانید طی دو ساعت فیلم بگنجانید؟ قطعاً نمی‌شود، بنابراین یکی از وظایف اقتباس، تلخیص کردن است. یکی از وظایف این است که شخصیت‌ها را در همدیگر ادغام کنند.

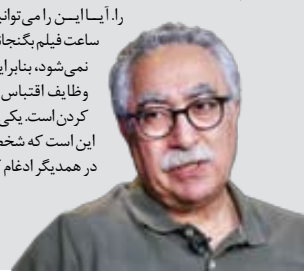

شیوه تولیدات نمایشی ما استاندارد نیست

مهر: رضا دادویی، کارگردان سریال «آبان» در پاسخ به انتقاد به بازی بازیگران این سریال بیان می‌کند: ممکن است این مسئله برای تمامی بازیگران ما پیش آمده باشد. همانطور که گفتم وقتی بخش‌های مختلفی از یک قصه در فیلمنامه بعداً نوشته می‌شود، بازیگر گاهی فکر نمی‌کند این را کورد باید در طول آن مسیر و آن فرایند اتفاق بیفتد و ممکن است این موضوع به عملکرد او آسیب برساند. این حتماً از نواقص تولید و همانی است که من آن را ضعف در فرایند تولید می‌نامم. واقعیت این است که این مشکل خاص یک فیلم یا سریال نیست و مربوط به همه فیلم‌ها و سریال‌هایی است که در ایران ساخته می‌شود. سال‌هاست در این حوزه فعالیت می‌کنیم و تقریباً تمامی آثار دچار این مسئله هستند، به طوری که شیوه تولیدات ما بر اساس آن استانداردها نیست و فرایند مطلوبی ندارد. بارها بدون متن‌های دقیق و آماده به مرحله تولید می‌رویم و گاهی شرایط و ضوابط تولید، باعث می‌شود متن‌های بسیار خوبی در این فرایند از بین بروند.

دوره کنونی سینما دوره تخریب ذائقه‌هاست

ایسنا: عباس یاری از منتقدان قدیمی سینمای ایران درباره وضعیت فعلی سینمای ایران می‌گوید: دوره کنونی دوره تخریب ذائقه‌هاست، مثلاً تصور کنید که مادر یک خانواده با چه زحمتی غذایی را آماده می‌کند، مثلاً می‌خواهد خورشت قورمه سبزی درست کند، این مادر باید سبزی، گوشت و سایر مواد اولیه را تهیه کند و ساعت‌ها وقت بگذارد تا یک خورشت خوشمزه تحویل بدهد، در این شرایط فرزند خانواده به راحتی می‌گوید من این غذا را دوست ندارم و یک تیکه سوسیس داخل ماهی‌تابه می‌اندازد و از خوردن آن غذای ناسالم لذت هم می‌برد و آن را به هر خورشتی ترجیح می‌دهد. این اتفاق به این معناست که به مرور زمان، ذائقه افراد تغییر می‌کند، به قول زنده‌یاد میرلوحی از کارگردانان قدیمی: «انسان به بد خوردن، بد شنیدن، بد دیدن، بد گفتن و بد زندگی کردن عادت می‌کند»، کما اینکه ممکن است در شرایط یک جامعه فرهنگی، برعکس این اتفاق هم بیفتد، بنابراین وقتی فخرفروشی تهیه‌کننده‌ها یا برخی افراد عرصه سینما به این است که چقدر فروش کرده‌ایم، دیگر نمی‌توان چیزی گفت. زمانی فیلم «اجاره‌نشین‌ها» یا «مارمولک» را می‌بینید که در آن همه چیز درست و به اندازه است و در این فیلم‌ها زندگی جریان دارد و حتی خیلی از فانتزی‌های قشنگ را در خود جای داده است. در یک دوره‌ای پاره‌ای از سینماها در سانس‌های آخر، جای خود را به نمایش‌های مبتذلی می‌دادند که به دلیل استقبال مردم، حتی صندلی به سالن اضافه و نمایش‌هایی به قول خودشان سرگرم کننده اجرا می‌کردند که خیلی حرف‌های جنسی و شوخی‌های بی‌ربط در کنار رقص و آوازهای بشکن و بالا بنداز! هم در آن می‌گنجاندند. شاید آن زمان مردم به این اجراها می‌خندیدند اما کم‌کم به این محتواها عادت کردند و این نمایش‌ها وارد فیلم‌ها شد.

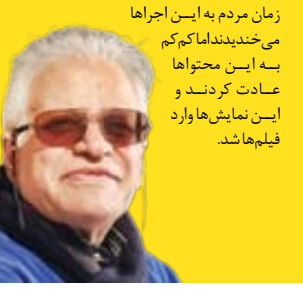

رفتار با میراث تاریخی بزرگان ادب و هنر چگونه باید باشد؟

«خانه جلال آل‌احمد» گمشده‌ای در گذر زمان و کاغذبازی‌های اداری

زینب رازدشت

بناهای تاریخی و به ویژه خانه‌های نویسندگانی همچون جلال آل‌احمد گنجینه‌هایی ارزشمند برای درک عمیق‌تر فرهنگ و تاریخ یک جامعه هستند. خانه جلال آل‌احمد، به عنوان زیستگاه فکری و محل خلق آثار ماندگارش، نه تنها یادآور خاطرات شخصی اوست، بلکه پنجره‌ای به زندگی اجتماعی و فرهنگی دورانش می‌گشاید. حفظ این خانه‌ها به مثابه پاسداشت هویت ملی و ارج نهادن به نقش نویسندگان در شکل‌دهی به آگاهی جمعی است. این مکان‌ها می‌توانند الهام‌بخش نسل‌های آینده باشند و پلی ارتباطی میان گذشته و امروز ایجاد کنند.

خانه تاریخی آیت‌الله حاج سیداحمد طالقانی (پدر جلال و شمس آل‌احمد) واقع در محله پاچنار تهران، در سال ۱۳۸۳ در فهرست آثار ملی ثبت شد و در سال ۱۳۸۵ برای مرمت و بازسازی در اختیار وزارت میراث فرهنگی قرار گرفت. وزارتخانه مزبور هم ۱۵ سال بعد، یعنی در ۲۸ اردیبهشت سال ۱۴۰۰ این خانه را به سرمایه‌گذار بخش خصوصی واگذار کرد تا عملیات مرمت را انجام دهد و کار تا ۲۸ اردیبهشت سال ۱۴۰۱ به پایان برسد.

گذر هزینه بر زمان

مسئول مرمت و احیای خانه پدری آل‌احمد در گفت‌وگویی درباره علل تأخیر در اجرای پروژه، ضمن اشاره به مشکلات اداری، همچون اخذ تأییدیه‌ها و دست‌اندازی‌های اداری، چنین گفته بود: قرارداد ما برای سال ۱۳۹۹ بود و تأخیرهای لحاظ شده تأثیری در هزینه‌های ما که اکنون ۴۰۰ برابر بیشتر شده نداشت، هر روز هم با چالش جدیدی روبه‌رو می‌شویم.

وی در ادامه ضمن اشاره به عدم‌دریافت وام برای عملیات ترمیم، بیان کرده بود: صندوق احیا هر روز سنگی جدید جلوی پای‌مان می‌اندازد؛ یک روز صورت‌وضعیت را بهانه می‌کند و یک روز ریزمتر می‌خواهد. یک روز می‌گویند دریافت وام ربطی به صورت‌وضعیت ندارد و یک روز دیگر چیز دیگری می‌گویند. گویی کارشناسان صندوق بهره‌برداری و احیای خانه‌ها و بناهای تاریخی، سلیقه‌ای عمل می‌کنند و استانداردی در این خصوص وجود ندارد!

مرگ تدریجی یک خانه

سه سال پیش وعده داده شد خانه پدری جلال و شمس آل‌احمد، این یادگار ارزشمند فرهنگی، جانی دوباره خواهد گرفت و مرمت آن به پایان خواهد رسید، اما امروز پس از گذشت این مدت طولانی، هنوز اتفاقی نیفتاده است. وعده‌ها بر باد رفته‌اند و سکوت، جایگزین صدای مرمت و احیا شده است. این تعلل، نه تنها بی‌احترامی به نام و یاد این دو نویسنده بزرگ است، بلکه نشان‌دهنده بی‌توجهی به میراث فرهنگی و هنری این سرزمین است.

بدون تردید، ادامه این روند چیزی جز «مرگ تدریجی» میراث تاریخی و فرهنگی کشورمان را در پی نخواهد داشت. سکوت و بی‌تفاوتی امروز، فرسایش و نابودی فردا را رقم خواهد زد. در حالی که ما در خواب غفلت به سر می‌بریم، کشورهای دیگر با چه سرعتی در حفظ و احیای میراث خود می‌کوشند.

نمونه‌هایی از ثبت و نگهداری خانه هنرمندان بزرگ در کشورهای دیگر فراوان است. آنها قدر و ارزش این خانه‌های تاریخی را می‌دانند و توانسته‌اند با تبلیغات درست از این بناهای تاریخی به جذب گردشگر بپردازند.

همچنین تبدیل خانه‌های تاریخی نویسندگان مشهور به موزه یا آثار فرهنگی و تاریخی در سراسر جهان، راهی است برای حفظ میراث ادبی و شناخت بیشتر زندگی شخصی و هنری آنان.

نگهداری از خانه‌های چندصدساله

خانه ویلیام شکسپیر یکی از معروف‌ترین نمونه‌ها به شمار می‌رود. این خانه، با قدمتی بیش از ۴۵۰ سال، اکنون به موزه‌ای زنده و پویای ادبی بدل شده که سالانه هزاران بازدیدکننده را از سراسر جهان به سوی خود می‌کشاند.

این خانه در سال ۱۵۶۴ محل تولد ویلیام شکسپیر بود. پدر او، جان شکسپیر، یک تاجر موفق و عضو شورای شهر، این خانه را در اختیار داشت. ویلیام دوران کودکی و نوجوانی‌اش را در همین مکان گذراند و خاطرات آن، بعدها الهام‌بخش بسیاری از نمایشنامه‌هایش شد.

پس از سال‌ها تغییر کاربری و خطر تخریب، در قرن نوزدهم این خانه از سوی سازمان غیرانتفاعی Shakespeare Birthplace Trust خریداری و به‌دقت مرمت شد. از آن زمان تاکنون، این خانه به نمادی فرهنگی و ادبی از زندگی و دوران شکسپیر تبدیل شده است.

نمونه دیگر خانه مارک تواین است. خانه مارک تواین برای دوران خود، خانه‌ای مدرن و پیچیده بود. طراحی آن از سوی معماران برجسته، ادوارد توکر و آلفرد براندون انجام شد. این بنا دارای سیستم گرمایش مرکزی، لوله‌کشی داخلی و حتی یکی از نخستین خطوط تلفن در شهر بود.

از همه جالب‌تر، جایی است که تواین می‌نوشت: اتاق بیلیارد طبقه بالا. برخلاف تصور عموم، او در دفتر رسمی‌اش نمی‌نوشت، بلکه در کنار میز بیلیارد، در فضایی آزاد و غیررسمی، تخیلش را رها می‌کرد.

در سال ۱۸۹۱، پس از بحران‌های مالی و مرگ ناگهانی دخترش سوزی در همین خانه، تواین و خانواده‌اش آن را ترک کردند. طی سال‌های بعد، خانه کاربری‌های مختلفی یافت و خطر نابودی آن جدی شد، اما در دهه ۱۹۲۰، علاقه‌مندان به ادبیات با تلاش بسیار، خانه را نجات دادند. این مکان در سال ۱۹۶۳ به عنوان اثر ملی تاریخی ثبت شد.

امروزه این خانه، با نام رسمی Mark Twain House & Museum، مکانی فرهنگی و آموزشی است که میزبان تورهای متعدد، نمایشگاه‌های دائمی و رویدادهای ادبی است. کتابخانه شخصی تواین، نوشته‌های دست‌نویس و تصاویر خانوادگی او، بازدیدکنندگان را با لایه‌های عمیق‌تری از زندگی این نویسنده آشنا می‌سازد.

خانه‌های تاریخی همینگوی

ارنست همینگوی نویسنده مشهور دیگری است که خانه‌اش در دو کشور امروز به موزه و مکانی تاریخی تبدیل شده است. همینگوی در سال ۱۹۳۱ در ایالت فلوریدا خانه‌ای خرید و تا حدود سال ۱۹۴۰ در آن زندگی کرد. اینجا دوران میانسالی پررونق او بود؛ جایی که داستان‌هایی چون داشتن و نداشتن و زنگ‌ها برای که به صدا درمی‌آیند، نوشته شدند. خانه دارای یک اتاق بی‌نظیر نوشتن در طبقه بالا، استخر شنا و باغی پر از نخل و گربه‌هایی است که نسل‌شان هنوز در خانه پرسه می‌زنند.

امروزه این خانه به موزه‌ای تبدیل شده که با وسایل شخصی همینگوی، عکس‌ها، نسخه‌های چاپ اول کتاب‌ها و تورهای داستان‌محور، بازدیدکنندگان را به دل زندگی این نویسنده می‌برد. در اینجا، بازدید تنها تماشای گذشته نیست؛ تجربه‌ای است زنده از خلاقیت.

خانه دیگر همینگوی در کوبا نماد تأمل و فروپاشی آرام اوست. این خانه در حومه هاوانا، بر تپه‌ای مشرف به دشت‌های گرمسیری ساخته شده است، همینگوی این خانه را در سال ۱۹۳۹ خرید و تا سال ۱۹۶۰ در آن زندگی کرد.

در کوبا بود که شاهکارش «پیرمرد و دریا» خلق شد؛ داستانی که نوبل ادبی را برایش به ارمغان آورد. خانه‌ای ساده، اما سرشار از روح: قفسه‌هایی پر از کتاب، قایق شخصی او به نام Pila، اتاقی با تفنگ‌ها و یادداشت‌هایی که بر دیوار حمام نوشته شده‌اند، همه و همه هنوز دست‌نخورده باقی مانده‌اند.

این خانه با وجود سال‌ها تنش سیاسی، هنوز با همکاری نهادهای کوبایی و امریکایی حفظ و مرمت می‌شود. آخرین خانه همینگوی، بیش از آنکه موزه باشد، روایتی است خاموش از آخرین روزهای نویسنده‌ای که در جست‌وجوی آرامش، به دل طبیعت پناه برد.

ژان کوکتو، شاعر، هنرمند و فیلمساز فرانسوی، خانه‌ای با سبک قرن ۱۶ در شهری شناخته نشده، در فاصله ۵۰ کیلومتری از پاریس خرید. در همین خانه بود که کوکتو فیلمنامه می‌نوشت، طراحی می‌کرد، نامه‌های معروفش را می‌نگاشت و گاه میزبان چهره‌های بزرگی چون ژان ماره (بازیگر محبوبش)، پیکاسو و سایر هنرمندان معاصر می‌شد.

در همین سال‌ها، او همزمان پروژه‌هایی در سینما داشت و خانه‌اش به محل تمرکز و پرورش ایده‌های بصری و روایی‌اش تبدیل شده بود. این خانه فقط سکونتگاه نبود، بلکه کارگاه ذهنی و خیال‌پردازی بود.

پس از مرگ کوکتو در سال ۱۹۶۳، ویلا سانژان برای مدتی به حالت نیمه‌خصوصی درآمد، اما امروز این مکان به روی عموم باز شده و تحت نظارت شهرداری Menton به‌عنوان خانه-موزه‌ای هنری اداره می‌شود. نمونه‌هایی از این دست بسیارند؛ خانه نویسندگانی چون «ویرجینیا وولف» و «مارسل پروست» در انگلستان و فرانسه، به واسطه حفظ و مرمت خانه‌ها و یادگارهای‌شان، همواره در یاد و خاطر جامعه‌شان زنده باقی مانده‌اند. این نوع حمایت نه تنها به پاس قدردانی از دستاوردهای هنرمندان است، بلکه باعث افزایش حس هویت فرهنگی و جذب گردشگران می‌شود.

اما در مورد خانه پدری جلال آل‌احمد به عنوان یکی از مطرح‌ترین نویسندگان ایران، واقعیت ناامیدکننده است. پس از ۱۸ سال بی‌خبری و سکوت، این مکان که باید جایگاهی برای تجلیل از میراث ادبی ما باشد، به حال خود رها شده و نشانی از توجه و اهتمام به آن دیده نمی‌شود. اگرچه صحبت‌هایی مبنی بر تکمیل مرمت و بازگشایی خانه جلال به گوش می‌رسد ولی تا زمان بازگشایی قطعی خانه و تکمیل پروژه نمی‌توان به چیزی امیدوار بود.

خانه جلال در طول سال‌ها به قدری در گیر بوروکراسی اداری و کاغذبازی مدیران فرهنگی بوده که چیزی جز خرابی عایدش نشده است.

هرچه بابت تأخیر در مرمت خانه پدری جلال زمان از دست برود، هزینه‌های این کار سنگین‌تر و زمان‌برتر می‌شود. خانه تاریخی جلال به همت بلندمدیران فرهنگی نیاز دارد تا از این وضعیت رهایی یابد و به محلی امن برای فرهنگ‌دوستان تبدیل شود.

Close ups
نمای نزدیک

پس از ۱۸ سال بی‌خبری و سکوت، این مکان که باید جایگاهی برای تجلیل از میراث ادبی ما باشد، به حال خود رها شده و نشانی از توجه و اهتمام به آن دیده نمی‌شود. اگرچه صحبت‌هایی مبنی بر تکمیل مرمت و بازگشایی خانه جلال به گوش می‌رسد ولی تا زمان بازگشایی قطعی خانه و تکمیل پروژه نمی‌توان به چیزی امیدوار بود.

برشی از کتاب

بسیار مهم است که هدف، علاقه یا ارزش‌هایی داشته باشید که به زندگی‌تان معنا و ارزش بدهد. منبع مشخص این معنا مهم نیست. در واقع چیزی که برای شخصی معنادار است، ممکن است برای فرد دیگری کاملاً بی‌معنی باشد، نکته کلیدی این است که چیزی را پیدا کنید که به زندگی شما هدف بدهد و این امکان را که هر روز با انرژی بیشتری به آن هدف نزدیک شوید. خوشحالی امری کاملاً شخصی است، عواملی که باعث خوشحالی یک شخص می‌شود، لزوماً افراد دیگر را خوشحال نمی‌کند.

لئو بورمنز
دهکده جهانی خوشبختی

شاید شما الان در برهه سختی از زندگی‌تان قرار گرفته باشید، اما اجازه دهید شما را به چالش بکشم. از کلمات نه برای توصیف موقعیت‌تان، بلکه برای تغییر آن استفاده کنید.

از این کتاب به عنوان راهنمایی روزانه در راستای اعلام پیروزی‌تان استفاده کنید. سلامتی را اعلام کنید، خوبی را اعلام کنید، فراوانی را اعلام کنید. با آنچه می‌گویید به سرنوشت خود جان می‌بخشید.

جوئل اوستین
آرامش در پرتو ایمان

سینما

فیلم بوریس لوژکین وضعیت سخت مهاجران در فرانسه را نشان می‌دهد

«داستان سلیمان» تابلوی انسانی و واقعی مهاجرت در دنیای امروز

احمد محمدتبریزی

پس از مهاجرت گسترده مردمانی از کشورهای آفریقایی و آسیایی به اروپا در یک دهه اخیر، حالا مهاجران و دغدغه‌ها و سبک زندگی‌شان به سوژه فیلم‌های سینمایی تبدیل شده است. تا پیش از این اگر دوربین فیلمسازان مهاجران را از زاویه‌ای دورتر رصد و جنس دیگری از مشکلات و مسائل آنان را روایت می‌کرد، حالا مهاجران در بطن داستان قرار دارند و نقش اول را بازی می‌کنند. فیلم «داستان سلیمان» که سال گذشته میلادی در سینمای فرانسه ساخته شده، یکی از فیلم‌های خوب و درخشان با سوژه مهاجران است. این فیلم با نگاهی انسانی و واقع‌گرایانه، زندگی یک پناهجوی گینه‌ای را در پاریس به تصویر می‌کشد که در آستانه مصاحبه پناهندگی، باید داستانی ساختگی را حفظ کند. این فیلم با بازی درخشان ابو سانگاره و کارگردانی دقیق بوریس لوژکین، توانسته است توجه منتقدان و مخاطبان را جلب کند و به یکی از آثار برجسته سینمای مهاجرت در سال‌های اخیر تبدیل شود.

مشقت‌های بی‌پایان سلیمان

سلیمان (با بازی سانگاره) به‌تازگی از گینه به پاریس آمده و شب‌ها را در پناهگاه بی‌خانمان‌ها می‌گذراند و روزها با دوچرخه و با استفاده از حساب کاربری «قرضی» که بابتش باید بخش بزرگی از درآمدش را به صاحب اصلی، امانوئل بپردازد، غذا پیک می‌کند. این زندگی‌ای سخت و طاقت‌فرساست که در آن باید با فهرستی بی‌پایان از ضرب‌الاجل‌ها مقابله کند: نه فقط زمانبندی‌های اپلیکیشنی که مدام صدا می‌دهد، بلکه جدول زمانی مترو، قرارهای اداری برای مدارک و ساعت اتوبوس‌هایی که منتظر کسی نمی‌مانند و این تازه برای روزهای خوب است، چون گاهی لازم است از این سر شهر تا آن سرش برود تا امانوئل را برای تأیید چهره در یکی از چک‌های تصادفی اپلیکیشن پیدا کند.

زندگی سلیمان و مشقت‌های بی‌پایان او در پاریس، تصویری واضح و روشن از زندگی مهاجران در فرانسه را نشان می‌دهد؛ مهاجرانی که داشتن حداقل‌هایی از زندگی برای‌شان حکم رؤیا و آرزو را دارد. بسیاری از چیزهایی که برای ما بدیهی هستند، مثل حقوق ثابت، تختخواب برای خوابیدن یا خانواده و دوستانی که بتوان به آنها تکیه کرد، در زندگی سخت و تنهای سلیمان وجود ندارد، حتی اگر گاهی از سایر مهاجران کمک بگیرد. چیزی که مشخص است اینکه پاریسی‌هایی که سلیمان برای‌شان غذا می‌برد و در خیابان از کنارشان رد می‌شود، به ندرت او را می‌بینند.

انسانی نامرئی برای میزبانان

برای مردم جامعه فرانسه، او نه یک انسان، بلکه کارگری بدون مدرک است که فقط باید رکاب بزند و غذاها را به مشتریانش برساند. او در کشور جدید، هویتی مستقل ندارد و در هر موقعیت و مکانی مردم کشور میزبان با بی‌تفاوتی از کنار او رد می‌شوند. برخورد مهاجران و پناهجویان با همدیگر تنها مواقعی است که آنها را به صحبت و معاشرت باهم وا می‌دارد. زمانی که آنها بخشی از هویت خود را پیدا می‌کنند و به مرور زندگی سخت و دشوارشان می‌پردازند، البته کارگردان برای اینکه تصویر کاملاً مطلق‌گرایانه از این وضعیت نشان ندهد، سکانس‌هایی از همدلی مردم با سلیمان در فیلم گنجانده است. یکی از تأثیرگذارترین سکانس‌های فیلم برخورد کوتاه سلیمان با پیرمرد فرانسوی است که تنها مشتری فیلم است که از او می‌پرسد اهل کجاست. اینکه آیا مرد واقعاً کنجکاو است یا فراموشکار شده، خود یکی دیگر از حقایق تلخ این تصویر صادقانه از زندگی یک مهاجر است.

در یکی از صحنه‌ها یکی از کافه‌داران قهوه‌ای رایگان به سلیمان می‌دهد؛ سکانسی که می‌خواهد به تماشاگر بفهماند انسانیت کاملاً از بین نرفته است. در سکانس دیگری کارگر یکی از رستوران‌ها که خودش مهاجری از شرق آسیاست، محبتش را نثار سلیمان و به او یکی از خوردنی‌های رستوران را تعارف می‌کند.

تله‌ای به نام دروغ

فیلم در سه روزی که با سلیمان همراه می‌شود، می‌خواهد در نهایت وضعیت او را در نقطه عطف مهاجرتش نشان دهد. او تمام سختی‌ها را به جان خریده تا در مصاحبه بابت گرفتن پذیرش از دولت فرانسه جهت ماندن در این کشور موفق شود. سلیمان باید در مصاحبه‌ای سرنوشت‌ساز با اداره امور پناهندگان فرانسه شرکت کند.

در این فاصله، او به کارگزاری به نام بری پول می‌دهد تا در تهیه مدارک و مشاوره حقوقی کمکش کند. بری به سلیمان می‌گوید که داستان واقعی‌اش به اندازه کافی قانع‌کننده نیست و متن ساختگی و سیاسی‌شده‌ای به او می‌دهد-شامل شکنجه و زندان-تا به جای آن نقل کند. سلیمان می‌گوید: «نمی‌خوام دروغ بگم»، ولی با زحمت، همه جزئیات را حفظ می‌کند.

اما در روز مصاحبه همه چیز طبق پیش‌بینی‌های سلیمان و کارگزارش پیش نمی‌رود. هنگامی که کارمند اداره مهاجرت سؤالاتش را از سلیمان می‌پرسد و سلیمان دروغ‌هایش را تحویل کارمند می‌دهد، مشخص می‌شود این جواب‌ها حربه‌ای کلیشه‌ای و قدیمی از سوی کارگزار او بوده است.

چشیدن طعم شیرین حقیقت

کارمند اداره مهاجرت به سلیمان توضیح می‌دهد که او چندمین نفری است که چنین حرف‌هایی می‌زند و بهتر است نقاب دروغین خودش را از صورت بردارد و حقیقت زندگی‌اش را بر زبان بیاورد. پس از سه روز بودن در کنار سلیمان، این جایی است که او برای اولین بار خود حقیقی‌اش را به مخاطب نشان می‌دهد و به شکلی صادقانه از زندگی‌اش می‌گوید.

او از سختی‌ها و وضعیت نامساعد خانوادگی‌اش در گینه می‌گوید و برای کارمند توضیح می‌دهد که برای نجات دادن مادرش از وضعیت بدی که در گینه دارد، مجبور بوده به فرانسه بیاید و کار کند. با گفتن حقیقت، سلیمان بار سنگین دروغی را که از ابتدای فیلم برداشته است، زمین می‌گذارد. در سکانس پایانی، حسی از رهایی در سیمای سلیمان می‌بینیم. هنوز جواب دولت فرانسه بابت دادن اقامت به سلیمان نیامده ولی او این بار سبکبال در خیابان‌های پاریس همراه دوچرخه‌اش حرکت می‌کند. «داستان سلیمان» در اصل می‌تواند داستان بسیاری از مهاجران در کشورهای مختلف باشد؛ کسانی که با سختی‌های زیادی به کشور دیگری رفته‌اند و برای گرفتن اقامت مجبور به دروغ گفتن هستند. همچنین فیلم دست روی نکته مهمی می‌گذارد؛ اینکه رنج‌های آدمی در هیچ جغرافیایی تمامی ندارد. کارگردان نشان می‌دهد هر جامعه‌ای مشکلات و مسائل مربوط به خودش را دارد و اگر مهاجری با فکر رهایی از رنج و سختی به فکر مهاجرت افتاده است، مسیری کاملاً اشتباه را رفته است.

خبر

افتتاح ۱۰ کیلومتر از باند دوم جاده یزد- طبس

یزد

با هدف تسهیل در رفت و آمد ۱۰کیلومتر دیگر از باند دوم جاده یزد- طبس در استان یزد به بهره‌برداری رسید.

معاون هماهنگی امور عمرانی استانداری یزد گفت: در عید سعید قربان، ۱۰ کیلومتر دیگر از باند دوم جاده یزد- طبس (از کیلومتر ۱۰۷ تا ۱۱۷) به بهره‌برداری رسید و زیر بار ترافیک رفت.

سیدمهدی طلایی‌مقدم، با بیان اینکه باند دوم محور یزد- طبس ۳۴۰ کیلومتر طول دارد که ۱۹۰ کیلومتر در محدوده استان یزد و ۱۵۰ کیلومتر در محدوده خراسان جنوبی قرار دارد، افزود: تکمیل باند دوم این جاده از اهمیت بالایی برخوردار است، زیرا باعث بهبود ایمنی جاده، کاهش حوادث رانندگی و تسهیل تردد خواهد شد.

وی با بیان اینکه امیدواریم در آینده نزدیک کل مسیر باند دوم در محدوده استان یزد تکمیل شده و مورداستفاده مردم عزیز قرار گیرد، ادامه داد: توسعه این مسیر نقش به‌سزایی در افزایش ایمنی، کاهش حوادث و تسهیل تردد مسافران خواهد داشت.

این مسئول گفت: باتوجه‌به حجم بالای تردد، به‌ویژه در فصول خاص سال و افزایش نیاز به ارتباطات سریع‌تر، احداث و بهره‌برداری باند دوم و رفع مشکلات مربوط به نقاط حادثه‌خیز و باریک جاده از اهمیت بالایی برخوردار است.

قدیمی‌ترین پل بتن آرمه شیراز تخریب و نوسازی می‌شود

فارس

در راستای نوسازی پل ۵۰ ساله شاهد در شیراز این سازه تخریب و از نو ساخته می‌شود.

معاون فنی و عمرانی شهرداری شیراز از آغاز فرآیند تخریب و بازسازی پل شاهد، یکی از قدیمی‌ترین پل‌های بتن آرمه این شهر خبر داد و گفت: این سازه به دلیل فرسودگی، طراحی قدیمی و ناایمنی، دیگر قابلیت بهره‌برداری کامل را نداشته و بازسازی آن در دستور کار قرار گرفته است.

محمد امین افزود: این پل در ابتدا برای کاربری نظامی ساخته شده بود و با توجه به تغییرات گسترده در آیین‌نامه‌های پل‌سازی طی پنج دهه گذشته، دیگر پاسخگوی نیازهای ترافیکی و ایمنی شهر نیست.

وی با بیان اینکه بررسی‌های کارشناسی نشان‌دهنده کاهش ضریب ایمنی و تاب‌آوری این پل بوده است، ادامه داد: پل شاهد به دلیل طراحی منسوخ، آسیب‌های انباشته و فرسودگی ساختاری، نیازمند بازنگری اساسی بود و تصمیم نهایی بر تخریب کامل و احداث پل جدید گرفته شد.

این مسئول با بیان اینکه این پروژه با برآورد اعتباری بالغ بر ۲۰۰ میلیارد تومان طی هشت ماه آینده اجرا خواهد شد، گفت: بودجه مورد نیاز از محل اعتبارات عمرانی شهرداری شیراز تأمین می‌شود و مجوزهای قانونی آن نیز اخذ شده است.

امین با تأکید بر ضرورت اجرای این طرح، بیان کرد: بازسازی پل شاهد اقدامی حیاتی در مسیر بهبود زیرساخت‌های شهری و تضمین ایمنی شهروندان به‌شمار می‌رود و نقش مؤثری در روان‌سازی ترافیک و ارتقای کیفیت حمل‌ونقل شهری خواهد داشت.

تجهیز ۶۴۰ هکتار فضای سبز کرج به شبکه آبیاری نوین

البرز

در راستای مدیریت مصرف آب ۶۴۰هکتار فضای سبز کرج استان البرز به شبکه آبیاری نوین تجهیز شد.

مسئول امور آب سازمان سیما، منظر و فضای سبز شهرداری کرج با اشاره به تغییراقلیم و خشکسالی در کشور و استان البرز گفت: بر همین اساس رویه آبیاری فضای سبز در کرج تغییر کرده است.

رضا صالحی ادامه داد: یکی از مهم‌ترین اقدامات تصفیه آب‌های پسابی و خام برای آبیاری فضاهای سبز کرج است که تاکنون چهار تصفیه خانه در این بخش احداث و راه‌اندازی شده است. وی گفت: این تصفیه خانه‌ها در راستای سازگاری با کم‌آبی احداث شده که با ظرفیت کلی ۴هزار متر مکعب در شبانه روز به بهره‌برداری رسیده است.

این مسئول توسعه شبکه انتقال و توزیع آب خام فضای سبز به طول ۳۳۵ کیلومتر را از دیگر اقدامات برشمرد و افزود: انتقال آبیاری عرصه‌های فضای سبز به شب در ماه‌های گرم سال از مهم‌ترین برنامه‌هاست. صالحی تهیه و جانمایی ۲۰۰ مخزن ذخیره آب هریک با ظرفیت ۱۰ هزار لیتر در عرصه‌های فضای سبز مناطق ده‌گانه شهرداری کرج را به عنوان دیگر اقدامات نام برد.

وی ادامه داد: اصلاح الگوی کشت از طریق کاشت گونه‌های کم مصرف، توسعه زیرو اسکیپ و حذف گیاهان پرمصرف به ویژه چمن از فضای سبز سطح شهر از طرح‌های سازمان سیما، منظر و فضای سبز شهرداری کرج است.

این مسئول با بیان اینکه ارتقای سیستم آبیاری نوین با عملکرد بالا و مطالعه و شناسایی قنوات برای تأمین آب در حال انجام است، گفت: اکنون بیش از ۹۸ درصد آبیاری فضای سبز کرج از آب غیر شرب انجام می‌شود. به گفته صالحی هم‌اکنون در راستای مدیریت مصرف آب ۶۴۰هکتار فضای سبز کرج به شبکه آبیاری نوین مجهز شده است.

ساخت ۳۶ کلاس درس در شهرستان تبریز

آذربایجان شرقی

در راستای حمایت‌های اجتماعی، ۳۶کلاس درس در شهرستان تبریز استان آذربایجان شرقی از سوی شرکت پالایش نفت در مناطق کم‌برخوردار احداث شد و به بهره‌برداری رسید.

مدیرکل آموزش و پرورش آذربایجان شرقی از ساخت ۳۶ کلاس درس در شهرستان تبریز از سوی شرکت پالایش نفت تبریز با هدف تحقق نهضت توسعه عدالت در مناطق کم‌برخوردار خبر داد.

اسفندیار صادقی افزود: این مدارس شامل مدرسه شش کلاسه در منطقه کجوار، یک باب هنرستان ۱۸ کلاسه و یک باب دبیرستان ۱۲ کلاسه در منطقه باغ معروف تا احداث شد. وی ادامه داد: توافقات لازم برای ساخت ۲۳۱ پروژه آموزشی در سطح استان در قالب برنامه‌های نهضت ملی توسعه عدالت آموزشی، یک مدرسه ۳۶ کلاسه در شهرک اندیشه تبریز از سوی یک شرکت و شش پروژه آموزشی در سطح استان از سوی بسیج سازندگی انجام گرفته است که در تلاش هستیم تا آغاز سال تحصیلی آینده این پروژه‌ها آماده بهره برداری شوند.

اختصاص ۱۲۶ هکتار زمین برای طرح جوانی جمعیت در خراسان شمالی

خراسان شمالی

در راستای اجرای طرح جوانی جمعیت در استان خراسان شمالی ۱۲۶ هکتار زمین با تغییر کاربری به این طرح اختصاص یافت.

معاون املاک و حقوقی اداره کل راه و شهرسازی خراسان شمالی گفت: موافقت با تغییر کاربری ۱۲۶ هکتار از اراضی واقع در محدوده شهرهای مختلف استان با هدف اجرای قانون حمایت از خانواده و جوانی جمعیت انجام شد. مجتبی ایران‌پناه با بیان اینکه این اراضی در محدوده شهرها قرار دارند، اما کاربری آنها غیرمسکونی بود که در مرحله نخست، فرآیند قانونی تغییر کاربری آنها آغاز شد، افزود: از این میزان، ۳۰ هکتار در بجنورد، ۳۸ هکتار در شیروان، ۱۶ هکتار در اسفراین، ۱۲ هکتار در جاجرم، ۱۲ هکتار در درق، ۱۲ هکتار در تیتکانلو، چهار هکتار در قاضی و دو هکتار در خانلق تغییر کاربری داده شده است. وی تصریح کرد: این اراضی داخل محدوده شهرها و نیازی به الحاق جدید ندارند و در حال حاضر فرآیند تفکیک و اخذ سند آنها در حال انجام است تا پس از نهایی شدن به مردم واگذار شود. این مسئول همچنین از پیشرفت در الحاق ۷۷ هکتار زمین در منطقه گلستان شهر بجنورد خبر داد و گفت: فرآیند الحاق به محدوده شهر طی شده و اسناد این اراضی در اداره ثبت اسناد در حال تفکیک است و به زودی در اختیار متقاضیان قرار می‌گیرد. ایران‌پناه افزود: در مجموع برای توسعه این شهر الحاق هزار هکتار زمین در شهرک فرهنگیان نیز در دستور کار قرار دارد که از این میزان، ۴۰۰ هکتار آن مستثنیات اشخاص است.

وی ادامه داد: برای بهره‌برداری از این اراضی، باید با مالکان وارد توافق شویم و پس از تثبیت پلاک‌ها در کمیسیون رفع تداخلات، امکان استفاده فراهم خواهد شد. معاون املاک و حقوقی اداره کل راه و شهرسازی خراسان شمالی درخصوص مشکلات تأمین زمین در برخی شهرستان‌ها گفت: در شهرستان راز به علت توپوگرافی شدید، هزینه آماده‌سازی بالا بوده و امکان تأمین زمین به‌سختی فراهم می‌شود. ایران‌پناه افزود: همچنین در آشخانه نیز اراضی موجود در دل زمین‌های کشاورزی و آبی قرار دارند که به لحاظ تأمین امنیت غذایی، اجازه ساخت‌وساز در آنها داده نمی‌شود. وی ادامه داد: در چنین شرایطی باید به سمت استفاده از سایر اراضی ملی در فاصله‌ای از شهر، احداث شهرک‌های جدید یا توافق با مالکان برای الحاق اراضی رفت.

بهره‌برداری از ۳ واحد تولید خوراک دام در آذربایجان غربی

آذربایجان غربی

در راستای توسعه صنایع تبدیلی، سه واحد تولید خوراک دام در آذربایجان غربی به بهره برداری رسید.

سرپرست سازمان جهاد کشاورزی آذربایجان‌غربی با اشاره به اینکه ۷۱۷ واحد صنایع تبدیلی و تکمیلی کشاورزی در استان با ظرفیت اسمی ۳ میلیون و ۲۷۱ هزار تن در سال، در حال فعالیت هستند، افزود: در سال جاری سه واحد تولید خوراک دام بر پایه بقایای کشاورزی به بهره برداری رسید. علی دیانتی افزود: در حال حاضر ۳۵ درصد از محصولات کشاورزی استان وارد چرخه صنایع تبدیلی می‌شود که این موضوع نقش به سزایی در کاهش ضایعات کشاورزی و افزایش ارزش افزوده محصولات دارد. وی با بیان اینکه هم‌اکنون بخش قابل توجهی از ضایعات محصولات پس از فرآوری به خوراک دام و طیور تبدیل می‌شود، ادامه داد: همچنین سیب‌های زیر درختی استان نیز به طور سالانه از سوی واحدهای فرآوری جذب و استفاده می‌شوند. این مسئول گفت: تولید محصولات نوآور بر پایه میوه‌ها، انواع روغن‌های گیاهی و فرآوری گیاهان دارویی از جمله مزیت‌های قابل توجه آذربایجان‌غربی است همچنین محصولاتی چون سیب، انگور، دانه‌های روغنی، گندم، جو، میوه‌جات متنوع، گیاهان دارویی و انواع خشکبار قابلیت بالایی برای فرآوری دارند. دیانتی، نبود خطوط اعتباری ویژه برای طرح‌های صنایع تبدیلی و غذایی را یکی از مشکلات اصلی این حوزه اعلام کرد و افزود: معرفی طرح‌ها برای دریافت تسهیلات از محل تبصره ۱۸ و ماده ۵۲ در دستور کار قرار گرفته است، اما همچنان کمبود نقدینگی، افزایش نرخ تورم و همکاری نداشتن برخی نهادها، مانع از سرمایه‌گذاری مؤثر بخش خصوصی شده است. وی یادآور شد: در حال حاضر محصولات فرآوری‌شده مانند انواع کنسانتره و پوره میوه، رب گوجه‌فرنگی، میوه‌جات خشک، کشمش، فرآورده‌های لبنی به کشورهای مختلف صادر می‌شود. سرپرست سازمان جهاد کشاورزی آذربایجان‌غربی افزود: به‌رغم تقاضامحور بودن فعالیت‌های صنایع تبدیلی، به دلیل نبود کد آیسیک مشخص در سامانه سماک، اقدامی در راستای برندسازی این محصولات صورت نگرفته است. با این حال، طرح‌های توجیهی سرمایه‌گذاری هر شهرستان به‌صورت سالانه تدوین و به معاونت سرمایه‌گذاری استانداری جهت ارائه به سرمایه‌گذاران ارسال می‌شود.

۱۶ هزار مترمربع فضای ورزشی در استان مرکزی تکمیل شد

مرکزی

سال گذشته در راستای ساخت مکان‌های ورزشی در استان مرکزی، ۱۶هزار مترمربع فضا احداث و تکمیل شد.

مدیرکل نوسازی، توسعه و تجهیز مدارس استان مرکزی گفت: سال گذشته در حوزه فضاهای ورزشی بیش از ۱۶هزار متر مربع سالن سرپوشیده ورزشی در مدارس به بهره‌برداری رسید. جواد لنجابی افزود: در بخش بهسازی سرویس‌های بهداشتی نیز مقرر شد تا تعمیرات اساسی و جزیی ۳۵۷ مدرسه استان در فصل تابستان انجام شود که تاکنون اقدامات مربوط به ۲۴ مدرسه به پایان رسیده و ادامه طرح با ظرفیت گروه‌های جهادی در تعطیلات تابستان آغاز می‌شود. وی با بیان اینکه ساخت ۱۶۹ پروژه آموزشی، تا پایان سال جاری در طرح نهضت توسعه عدالت در فضاهای آموزش و پرورش با مشارکت مردم در این استان پیش‌بینی شده است، افزود: این تعداد پروژه با مجموع ۸۳۰ کلاس درس در مناطق با تراکم بالا و به منظور توسعه عدالت آموزشی و ارتقای کیفیت یادگیری در نظر گرفته شده است. این مسئول ادامه داد: جمع‌آوری مدارس کانکسی، تخریب و نوسازی، اجرای گسترده پروژه‌های عمرانی در حوزه مقاوم‌سازی و بازسازی مدارس بر مبنای سیاست‌های کلان برنامه هفتم از بخش‌هایی است

که به آن پرداخته می‌شود. لنجابی با بیان اینکه این اداره کل بازسازی و مقاوم‌سازی مدارس فرسوده را با قدرت دنبال می‌کند و اکنون پروژه‌هایی در شهرهای مختلف استان مرکزی در حال اجراست، افزود: در حال حاضر مدرسه ۱۵ کلاسه حق‌وردی اراک با پیشرفت ۹۵ درصد، مدرسه ۹ کلاسه ساعی اراک با پیشرفت ۸۰ درصد، هنرستان ۱۵ کلاسه طالقانی شازند با پیشرفت ۵۰ درصد، مدرسه ۱۰ کلاسه آزاده زرندیه با پیشرفت ۴۰ درصد و دیگر پروژه‌ها در خمین، محلات و زاویه از جمله آنهاست. وی ادامه داد: در راستای کاهش تراکم دانش‌آموزان در کلاس‌هایی با بیش از ۳۵ نفر، تاکنون پنج پروژه با مجموع ۵۷ کلاس درس در مناطق با تراکم بالا در حال احداث است. مدیرکل نوسازی، توسعه و تجهیز مدارس استان مرکزی گفت: تأمین تجهیزات آموزشی و کمک آموزشی مدارس، تأمین تجهیزات هنرستانی برای مدارس کار و دانش و هنرستان‌های فنی و حرفه‌ای، تخریب و بازسازی و مقاوم‌سازی مدارس فاقد استحکام، استفاده از ظرفیت‌های مردمی و جمع‌آوری مدارس کانکسی بالای پنج دانش‌آموز، تکمیل فضای ورزشی، ساخت دیوار و محوطه مدارس و ساخت مدارس مورد نیاز در سایت‌های مسکن مهر از برنامه‌های امسال این اداره کل در استان مرکزی است.

راه‌اندازی نخستین دهکده گیاهان دارویی در شاهرود

سمنان

در راستای تولید مواد اولیه داروسازی نخستین دهکده دارویی به همت جهاددانشگاهی در شهرستان شاهرود استان سمنان راه‌اندازی شد.

رئیس جهاددانشگاهی سمنان با اشاره به راه‌اندازی نخستین دهکده گیاهان دارویی این سازمان در شهرستان شاهرود گفت: راه‌اندازی مرکز مطالعات و خدمات تخصصی تولیدات گیاهی مقاوم به کم آبی و سرما زدگی در قالب دهکده گیاهان دارویی جزو مصوبات سفر دولت‌های قبل در شهرستان شاهرود بود. علی منصفی راد افزود: در راستای اجرای این مصوبه تأمین زمین ۱۶ هکتاری، اخذ مجوز چاه آب، حفر و خرید تجهیزات انتقال و خرید تجهیزات اتاق برق از جمله اقدامات جهاددانشگاهی استان سمنان بود. وی همچنین از کودگرانوله، مالچ معدنی، محلول سرمازدگی درختان و گیاهان و مکمل خوراک دام به عنوان محصولات فناورانه و دانش بنیان تولید شده در این نهاد طی دو سال گذشته نام برد و ادامه داد: با توجه به اینکه شهرستان شاهرود به عنوان قطب تولید محصولات کشاورزی و باغی به شمار می‌آید، تولید محصولات فناورانه و دانش بنیان جهاددانشگاهی استان سمنان در حوزه‌های کشاورزی و زیست‌محیطی و توسعه سطح زیرکشت و جلوگیری از خسارات زیان بار سرمازدگی برای شهرستان شاهرود بسیار حائز اهمیت است.

توسعه هزار و ۷۰۰ هکتاری شهرک‌های صنعتی قزوین

قزوین

به منظور تسهیل در جذب سرمایه‌گذاران و توسعه صنعتی، شهرک‌های صنعتی قزوین هزار و ۷۰۰ هکتار توسعه پیدا کرد.

مدیرعامل شرکت شهرک‌های صنعتی قزوین در حاشیه بازدید از چند واحد تولیدی و اراضی توسعه شهرک صنعتی خرمدشت با اعلام خبر توسعه هزار و ۷۰۰ هکتاری مساحت شهرک‌های صنعتی این استان گفت: این توسعه در شهرک‌های صنعتی حکیمیه، خرمدشت، لیا، آراسنج، حیدریه، کاسپین، منطقه ویژه اقتصادی و شهرک تخصصی انرژی خورشیدی انجام شده و به منظور تسهیل جذب سرمایه‌گذاران و توسعه صنعتی استان صورت گرفته که با ایجاد زیرساخت‌های لازم، زمینه برای استقرار واحدهای تولیدی و صنعتی جدید فراهم شده است. رضا صفاری با اشاره به شعار سال جدید مبنی بر «سرمایه‌گذاری برای تولید»، این اقدام را گامی مهم در راستای تحقق این هدف ارزیابی کرد و ضمن تأکید بر عزم جدی این شرکت برای جذب سرمایه‌گذاران داخلی و خارجی در سال جدید، ساماندهی و تکمیل پروژه‌های زیرساختی و امکانات زیربنایی را از اولویت‌های اساسی شرکت در جذب و استقرار متقاضیان سرمایه‌گذاری اعلام کرد. وی ادامه داد: در سال جدید با جدیت بیشتری در راستای جذب سرمایه‌گذاران و تحقق شعار سال گام برخواهیم داشت.

کهگیلویه وبویراحمد

توزیع گوشت ۱۳۰ گوسفند ذبح شده بین نیازمندان

در راستای کمک به خانواده‌های کم‌برخوردار گوشت ذبح شده ۱۳۰ گوسفند بین نیازمندان در استان کهگیلویه و بویراحمد توزیع شد.

مدیرکل کمیته امداد امام خمینی(ره) کهگیلویه و بویراحمد از ذبح ۱۳۰ گوسفند و توزیع گوشت بین نیازمندان کهگیلویه و بویراحمد خبر داد و افزود: همچنین تعداد ۲۳ گوسفند در منطقه کمتر برخوردار دهستان چین لوداب ذبح و توزیع می‌شود. علی‌اصغر قلی‌پور تصریح کرد: در روستاهای سخت گذر نیز به علت نبود راه ارتباطی مناسب، ذبح گوسفند در همان مناطق با نظارت دقیق کارشناسان انجام و بین یتیمان و نیازمندان همان منطقه توزیع می‌شود. وی گفت: کمیته امداد این آمادگی را دارد تا در صورت مشارکت خیران اقدام به ذبح گوسفند و توزیع اقلام بین نیازمندان کند. این مسئول افزود: همچنین ۲۰۰ بسته معیشتی نیز بین نیازمندان منطقه چین لوداب توزیع خواهد شد. قلی‌پور ادامه داد: کمیته امداد امام این آمادگی را دارد تا کمک‌های نقدی و جنسی مردم را در میان نیازمندان استان توزیع کند.

مازندران

نجات ۲۵ نفر از غرق شدن در دریای مازندران

با اجرای طرح سالم‌سازی در سواحل مازندران ۲۵ نفر از مرگ حتمی نجات پیدا کردند.

رئیس هیئت نجات غریق و غواصی مازندران گفت: از ابتدای طرح‌های دریا یعنی ۱۰ خرداد تا روز پنج‌شنبه ۱۵ خردادماه ۲۵ نفر از غرق شدن در دریا نجات یافتند که از این تعداد ۱۸ نفر آقا و هفت نفر خانم بودند. نقی کریمیان با بیان اینکه در راستای اجرای طرح سالم‌سازی سواحل مازندران، هزار نیروی ناجی غریق در ۷۳۰ نقطه حادثه‌خیز سواحل استان مستقر شدند، افزود: طرح ساماندهی دریای خزر به دنبال افزایش آمار مرگ ناشی از غرق شدن در آب‌های ساحلی دریا در حوزه استحفاظی مازندران از سال ۱۳۹۱ به صورت آزمایشی شروع شد و یکسال پس از آن با حضور ناجیان غریق و مدیریت جمعیت هلال احمر استان و نظارت استانداری و دستگاه هایی چون نیروی انتظامی، تربیت بدنی و اورژانس ۱۱۵ وضعیت رسمی به خود گرفت.

کرمان

حضور ۲ هزار و ۷۰۰ بانوی فعال کرمانی در مهرواره بانور

در راستای حضور مؤثر در فضای مجازی ۲ هزار و ۷۰۰ بانوی فعال کرمانی در مهرواره بانور ۳ مشارکت کردند.

مسئول ستاد بانوان کرمان با اشاره به موفقیت‌های طرح مهرواره بانور در سال گذشته گفت: با شعار حمایت از جبهه مقاومت ۲ هزار و ۷۰۰ بانوی فعال کرمانی در طرح مهراوه بانور ۳ ثبت‌نام کند. نجمه کرمی افزود: این رویداد ثابت کرد که بانوان مسجدی، با حفظ اصول و ارزش‌ها، می‌توانند حضوری مؤثر در فضای مجازی داشته باشند. وی همچنین از موفقیت‌های مراحل قبلی مهرواره خبر داد و گفت: در مهرواره‌های قبلی از گره‌گشایی محله‌ای به جهاد تبیین و سپس به نهضت رسانه‌ای در حمایت از مقاومت رسیدیم. این مسئول تصریح کرد: با حمایت‌های مدیرکل تبلیغات اسلامی و معاون فرهنگی استان کرمان موفق شدیم رتبه دوم ثبت‌نام کشوری را کسب کنیم. کرمی افزود: در مرحله دوم مهرواره بانور ۳ تعداد ۲۷۱ بانوی فعال کرمانی با استفاده از ابزارهای هوش مصنوعی موفق به کسب رتبه نخست کشوری شدند.

اجرای طرح عید تا عید در ۹۴ مرکز بهزیستی کرمانشاه

کرمانشاه

با هدف دریافت نذورات ۹۴ مرکز بهزیستی در استان کرمانشاه طرح «عید تا عید» را اجرا می‌کنند.

مدیرکل بهزیستی استان کرمانشاه با اشاره به آمادگی بهزیستی برای دریافت کمک‌ها و نذورات مردم در آستانه اعیاد قربان و غدیر گفت: در همین راستا پویش «عید تا عید» را راه‌اندازی کردیم که در این پویش تا ۲۴ خرداد، آماده دریافت نذورات مردمی در مراکز بهزیستی هستیم. بهزاد شهبازی افزود: این نذورات می‌تواند به صورت گوشت قربانی و اقلام خشک نیز باشد، اما به جهت رعایت موازین بهداشتی معمولا از دریافت غذای گرم و پخته در مراکز خودداری می‌شود. وی از روش‌های پرداخت نذورات به صورت نقدی نیز یاد کرد و ادامه داد: خیرین می‌توانند کمک‌های نقدی خود را به شماره کارت ۶۳۶۷۹۵۷۰۶۵۳۸۹۲۰۲ یا شماره حساب ۴۱۵۶۰۳۴۵۴۱۵۸۵۳۴۸ یا شماره شبای IR-۳۸۰۱۰۰۰۰۴۱۵۶۰۳۴۵۴۱۵۸۵۳۴۸ واریز کنند.

توزیع ۱۲۳ دستگاه پنل خورشیدی بین عشایر اندیمشک

خوزستان

در راستای تأمین برق مورد نیاز عشایر شهرستان اندیمشک در استان خوزستان ۱۲۳ دستگاه پنل خورشیدی در میان آنها توزیع شد.

رئیس اداره امور عشایر اندیمشک با اشاره به توزیع ۱۲۳ دستگاه پنل خورشیدی بین عشایر این شهرستان گفت: این پنل‌ها برای عشایر ارزان‌قیمت هستند. ۹۰ درصد هزینه این پنل‌ها از سوی امور عشایر و مابقی آن از سوی شخص پرداخت می‌شود. مهدی خدادادی ضمن تقدیر از شرکت توزیع نیروی برق شهرستان در تأمین پنل‌های خورشیدی افزود: این پنل‌ها جهت رفاه جامعه عشایری بوده است و مشکلات روشنایی سیاه‌چادرهای عشایری را حل می‌کند. وی با بیان اینکه این پنل‌ها ظرفیت روشن کردن حداقل پنج لامپ کم مصرف، شارژ موبایل و چراغ قوه را دارند، اعلام کرد: این پنل‌ها قابلیت فرآوری حداقل ۱۰۰ وات برق را دارند و به راحتی قابل حمل هستند. این مسئول افزود: این اداره کل از ابتدای سال تا پایان اردیبهشت هزار و ۳۰۰ پنل خورشیدی در بین عشایر مناطق مختلف استان خوزستان توزیع کرده است.

خبر

برگزاری مرحله شهرستانی مسابقات قرآن اوقاف در گیلان

گیلان

به گفته مدیرکل اوقاف گیلان مرحله شهرستانی مسابقات قرآن استان از ۱۸ تا ۲۹ خرداد برگزار می‌شود.

مدیرکل اوقاف گیلان با بیان اینکه فرآیند چهل‌وهشتمین دوره مسابقات قرآن اوقاف امسال با عنوان «یادمان شهدای جبهه مقاومت» آغاز شده است، گفت: مرحله شهرستانی چهل‌وهشتمین دوره مسابقات قرآن اوقاف در استان از ۱۸ تا ۲۹ خردادماه در سه منطقه برگزار می‌شود.

حجت‌الاسلام اسماعیل تدینی با بیان اینکه ثبت‌نام چهل‌وهشتمین دوره مسابقات سراسری قرآن کریم سازمان اوقاف در استان از دهم اردیبهشت به مدت یک ماه انجام شد، افزود: هزار و ۲۰۰ مسابقه‌دهنده قرآنی گیلان در رشته‌های مختلف آوایی و معارفی ثبت‌نام کرده‌اند. وی توضیح داد: مسابقات منطقه یک بانوان، ۱۸ خرداد به میزبانی شهر رشت در بقعه آقا سیدعباس ساغری‌سازان در رشته‌های حفظ پنج، ۱۰، ۲۰ و کل با حضور مسابقه‌دهندگان رشت، بندر انزلی، صومعه سرا، فومن، شفت، رودبار و لشت‌نشا برگزار می‌شود، ۱۹ خرداد هم مسابقات رشته‌های دعاخوانی، ترتیل و قرائت بانوان برگزار خواهد شد. این مسئول گفت: مسابقات بخش آقایان هم ۲۰ خرداد در رشته‌های حفظ، پنج، ۱۰، ۲۰، کل و اذان و همچنین مسابقات رشته‌های ترتیل و قرائت هم ۲۱ خرداد در بقعه آقا سیدعباس ساغری‌سازان برگزار می‌شود.

وی تصریح کرد: مسابقات منطقه سه در همه رشته‌ها روز ۲۶ خرداد با حضور مسابقه‌دهندگان تالش، آستارا و ماسال از ساعت ۹ صبح در مسجد صاحب الزمان(عج) تالش برگزار می‌شود. مدیرکل اوقاف گیلان گفت: مسابقات منطقه دوم هم به میزبانی لنگرود با حضور مسابقه‌دهندگانی از آستانه اشرفیه، لاهیجان، رودسر و لنگرود ساعت هشت صبح ۲۸ خرداد آغاز می‌شود، مسابقات بخش آقایان در بقعه آقا سیدعبدالله و مسابقات بخش بانوان هم در بقعه آقا سیدمحمد سپید آستانه برگزار خواهد شد.

تدینی افزود: مسابقات بخش معارفی هم ۲۹ خرداد در ۱۳ شهرستان برگزار می‌شود که جزئیات آن متعاقباً اطلاع‌رسانی می‌شود. وی تصریح کرد: ۱۷ داور گیلانی شامل هشت داور خانم و ۹ داور آقا مرحله شهرستانی چهل‌وهشتمین دوره مسابقات قرآن اوقاف را در رشته‌های مختلف در استان داوری می‌کنند، تمام این داوران دارای مدرک سطوح مختلف داوری از ستاد عالی مسابقات قرآن کشورند.

گذری بر استان‌ها

■ **لرستان:** استاندار لرستان گفت: قطعه اول آزادراه خرم‌آباد - اراک به طول ۶۸ کیلومتر با مشارکت وزارت راه و دو استانداری لرستان و مرکزی در اواخر خردادماه وارد فاز اجرایی می‌شود. سیدسعید شاهرخی افزود: با بهره‌برداری از این مسیر، بخشی از مسیر فعلی خرم‌آباد به تهران کاهش می‌یابد و اتصال مؤثر به شبکه راهبردی حمل‌ونقل کشور فراهم خواهد شد. این اقدام زیرساختی موجب افزایش ایمنی، کاهش مصرف سوخت و تسهیل در جابه‌جایی مسافران و کالا خواهد شد.

■ **خوزستان:** سرپرست دانشگاه علوم و فنون دریایی خرمشهر گفت: با امضای تفاهمنامه همکاری و با ابلاغ دبیر شبکه دانشگاه‌های مجازی جهان اسلام، دانشگاه علوم و فنون دریایی خرمشهر به شبکه دانشگاه‌های مجازی جهان اسلام پیوست و سرپرست این دانشگاه به عنوان نماینده این شبکه در استان خوزستان منصوب شد. مرتضی بختیاری افزود: این گام، ما را به دانشگاه‌های نسل چهارم نزدیک‌تر می‌کند و بستری برای توسعه ارتباطات بین‌المللی فراهم می‌آورد.

■ **یزد:** عملیات اجرایی ساخت ۳۰ واحد مسکونی ویژه خانواده‌های دارای دو عضو معلول و تحت پوشش بهزیستی، با هدف حمایت از اقشار کم‌برخوردار در شهرستان مهریز آغاز شد. این واحدها در زمینی به مساحت تقریبی ۷ هزار مترمربع و با زیربنایی حدوداً ۷۰ مترمربع برای هر واحد به همت بنیاد مسکن انقلاب اسلامی در شهرستان مهریز در حال ساخت هستند. طراحی این منازل با توجه به شرایط جسمی خانواده‌های دارای دو عضو معلول انجام شده و اصول مناسب‌سازی برای افراد دارای معلولیت در آن به‌طور کامل رعایت خواهد شد.

■ **همدان:** مدیرکل ارتباطات و فناوری اطلاعات استان همدان از اتصال بیش از ۳ هزار مشترک به شبکه فیبر نوری در این استان خبر داد. عباس صادقی‌پوریانی، با بیان اینکه با تلاش و همکاری دو شرکت مخابرات و شرکت فناپ ۲۹۸ کیلومتر حفاری فیبر نوری در استان انجام شده است، افزود: شرکت فناپ با ۲۰۵ کیلومتر حفاری فیبرنوری تعداد ۱۳ مشترک فیبر را به شبکه اینترنت پر سرعت متصل کرده است. وی ادامه داد: هم اکنون ۳ هزار و ۹۰۵ مشترک از نعمت اینترنت پرسرعت بهره‌مند شده‌اند.

■ **مازندران:** معاون فرهنگی و اجتماعی اداره کل اوقاف و امور خیریه استان مازندران از برگزاری جشن‌های دهه امامت و ولایت در ۳۰۸ امامزاده و بقعه متبرکه سراسر استان خبر داد. حجت‌الاسلام مسعود قربانی افزود: این برنامه‌ها با هدف تبیین و ترویج فرهنگ غنی غدیر و ولایت علوی برگزار می‌شود.

■ **مرکزی:** استاندار مرکزی در جلسه بررسی موضوع حفظ و مرمت بازار تاریخی اراک و خانه محسنی اراک گفت: در سنوات قبل کارگروهی برای مرمت و احیای بازار اراک تشکیل شد و عناصر ذی مدخل از جمله شهرداری، میراث فرهنگی، هیئت امنای بازار و اوقاف عضو شدند اما بازاری‌ها در بحث مرمت مشارکت فعالی نکردند. مهدی زندیه‌وکیلی با تأکید بر اینکه موضوع مرمت بازار باید با هدایت فرمانداری اراک دنبال شود و سهم بازاری‌ها، دولت، شهرداری و اوقاف به سرعت تعیین تکلیف شود، تصریح کرد: براساس توافقات، اوقاف موظف است به نسبت سهم مالکیت خود از سراها، سهم خود را به شهرداری پرداخت یا مستقیماً صورت وضعیت پیمانکار را پرداخت کند.

■ **کرمان:** مدیرعامل سازمان سیما، منظر و فضای سبز شهری شهرداری رفسنجان از جداسازی ۸۰ درصد آب مصرفی فضای سبز از آب شرب شهری خبر داد. سعید سلطانی با بیان اینکه مساحت کل فضای سبز شهری رفسنجان ۶۳۰ هکتار و مساحت فضای سبز عمومی ۳۶۰ هکتار است و ۶۲۷ هزار مترمربع کمربند سبز در حاشیه شهر وجود دارد. افزود: سرانه فضای سبز در رفسنجان ۲۲/۵ مترمربع به ازای هر نفر و سرانه پارک‌ها نیز ۶/۵ مترمربع به ازای هر نفر است.

■ **کردستان:** مدیرکل صمت استان کردستان گفت: پروژه عظیم تولید آهن اسفنجی در زنجیره فولاد، با پیشرفت ۵۷ درصدی با سرمایه‌گذاری کلان، ظرفیت تولید ۱/۶ میلیون تن آهن اسفنجی را خواهد داشت. بختیار خلیقی افزود: این پروژه، ظرفیت تولید ۱/۶ میلیون تن آهن اسفنجی را دارد که پیشرفت فیزیکی پروژه به ۵۷ درصد رسیده است.

■ **فارس:** شهردار شیراز در نشست بررسی روند اجرای پروژه‌های محرومیت‌زدایی در شیراز گفت: طی سه سال گذشته، بیش از ۲۴۰ پروژه عمرانی، خدماتی و فرهنگی‌ورزشی با رویکرد محرومیت‌زدایی در مناطق مختلف در این شهر اجرا یا آغاز شده و ۱۶ هزار میلیارد ریال از بودجه شهرداری را به خود اختصاص داده است. محمدحسن اسدی افزود: این پروژه‌ها اگرچه پراکنده و بعضاً در مقیاس کوچک‌تر هستند، اما تأثیر قابل توجهی در بهبود زیرساخت‌ها و ارتقای کیفیت زندگی شهروندان در محله‌ها داشته‌اند.

تأسیس «صندوق زیرساخت هوش مصنوعی» با سرمایه اولیه ۱۰ همت گام اول است اما گام اصلی کجاست؟

سازوکار حاکمیتی غایب بزرگ توسعه هوش مصنوعی

مقوله هوش مصنوعی در حالی بـه یک موضوع راهبردی در سـطح جهانی با پیامدهای امنیتی، اقتصادی و اخلاقی بدل شـده که بحث تأسـیس یک «آژانس بین‌المللی هوش مصنوعی» مشـابه آژانس انرژی اتمی مطرح اسـت و کشورهای پیشـرو در حال تدوین و پیاده‌سـازی چارچوب‌های جامع حکمرانی بـرای این فناوری تحول‌آفرین هسـتند. معاونت علمی، فناوری و اقتصاد دانش‌بنیان ریاست‌جمهوری به سمت تأسیس «صندوق زیرساخت هوش مصنوعی» با سـرمایه اولیه ۱۰ هزار میلیارد تومان (۱۰ همت) حرکت کرده است. اگرچه این صندوق می‌تواند به عنوان ابزار حمایت از زیست‌بوم نوآوری، تقویت زیرساخت‌های پردازشی و تسهیل مشارکت بخش خصوصی مؤثر باشد، اما پرسش‌های اساسی‌تری فراتر از بودجه و تجهیزات مطرح اسـت: آیا هوش مصنوعی را باید صرفاً یک فناوری رقابتی و بازارمحور دانسـت؟ نقش دولت در این میان چیسـت؟ و مهم‌تر از همه چه سـازوکار حاکمیتی‌ای می‌تواند تضمین کند توسـعه این فناوری حیاتی در آینده به گروگان منافع محدود بازیگران خاص یا شرایط بازار تبدیل نشود؟ اینجاست که ضرورت شکل‌گیری یک نهاد فراگیر حاکمیتی برای حکمرانی ملی بر هوش مصنوعی بیش از پیش احساس می‌شود.

طبق اعلام رسمی، این صندوق با مشارکت بخش خصوصی و معاونت علمی ایجاد شده و هدف آن تقویت زیرساخت‌هایی چون پردازش‌گرها (GPU فارم‌ها) سرورهای محاسباتی، فضای ابری، تجهیزات کلان‌داده و پشتیبانی از شرکت‌های فعال در هوش مصنوعی است. نکته مهم آن است که بخش خصوصی می‌تواند آورده مالی یا تجهیزاتی وارد کند و دولت نیز به‌صورت تطبیقی سهم مشارکت خود را تا دو برابر افزایش خواهد داد. همچنین مالکیت زیرساخت‌ها قرار است عمدتاً در اختیار شرکت‌های خصوصی باشد و معاونت صرفاً نقش تسهیل‌گر ایفا کند. در ظاهر، این مدل ترکیبی دولت- بازار به‌روز و جذاب به نظر می‌رسد، اما در یک لایه عمیق‌تر، این پرسـش مطرح می‌شـود که آیا کافی است هوش مصنوعی را صرفاً با رویکرد اقتصادی و زیرسـاختی ببینیم؟ یا این حـوزه نیازمند حکمرانی و نهاد تنظیم‌گر است؟

■ علم یا فناوری؟ مسئله این است

در ادبیات علمی و فلسفه علم، هوش مصنوعی را نمی‌توان صرفاً یک فناوری قلمداد کرد. این حوزه در واقع تلفیقی اسـت از علم‌های پایه مانند شناخت‌شناسی، منطق، ریاضیات، زبان‌شناسی و روانشناسی شـناختی و فناوری‌هایی کاربردی همچون الگوریتم‌نویسی، طراحی سـخت‌افزار، شـبکه‌های عصبی و سیسـتم‌های پـردازش داده. ایـن ترکیب منحصربه‌فرد باعث می‌شـود هوش مصنوعی همزمان هم محصول علوم نظری باشـد و هم ابزار فنی. برخلاف فناوری‌هایی مانند پل‌سازی یا سدسازی که بیشتر مبتنی بر اصول مهندسی و محاسبات ایستا هستند، هوش مصنوعی ذاتاً پویا، یادگیرنده و تحول‌پذیر است. این ویژگی‌ها آن را در مرز «علم» و «فناوری» قرار می‌دهند و باعث می‌شوند آثار و تبعات آن، نه فقط فنی، بلکه عمیقاً اجتماعی، اخلاقی و سیاسی باشند. وقتی با پدیده‌ای مواجهیم که قدرت آن می‌تواند با انرژی اتمی یا تسلیحات مدرن رقابت کند، نمی‌توان صرفاً با رویکرد بازار، رقابت‌پذیری یا تخصیص بودجه با آن مواجه شد. پرسش اصلی اینجاست: آیا می‌توان با تزریق سرمایه به چند شرکت یا دانشگاه، آینده این فناوری راهبردی را تضمین کرد؟ یا نیازمند طراحی یک مدل جامع حکمرانی و نظارت ملی هستیم؟

■ جهان به کدام سو می‌رود؟

در جهان، هوش مصنوعی به‌سرعت در حال تبدیل‌شدن به یک موضوع راهبردی امنیتی، اقتصادی و حتی اخلاقی است. در این فضا، پرسـش اصلی این است: اگر جهان به سمت نهادسازی و تنظیم‌گری حاکمیتی برای هوش مصنوعی می‌رود، آیا ایران نباید از هم‌اکنون در فکر سـاختار مشـابهی باشـد؟ نگاه صرفاً خصوصی به هوش مصنوعی، بدون حضور ساختارهای حکمرانی می‌تواند تبعات خطرناکی داشته باشد:

•تمرکز منابع پردازشی در دست چند شرکت خاص: در غیاب نظارت دقیق، شرکت‌های دارای زیرساخت می‌توانند دسترسی رقبا را محدود یا قیمت‌گذاری ناعادلانه کنند.

•انباشت داده و قدرت الگوریتمی: شـرکتی که هم زیرسـاخت دارد و هم داده، می‌تواند به‌سرعت به بازیگر غالب تبدیل شود و دیگران را از چرخه خارج کند.

•احتمال گروگان‌گیری الگوریتمی: اگر زیرساخت‌های حیاتی مثلاً در آموزش، بهداشت و انرژی بر بستر مدل‌ها و پلتفرم‌های بخش خصوصی توسعه یابند، در صورت تعارض منافع یا بحران سیاسی، امکان سوءاستفاده یا قطع خدمات وجود دارد.

■ چه باید کرد؟

۱. تشکیل نهاد تنظیم‌گر ملی هوش مصنوعی: مشابه سازمان تنظیم مقررات در حوزه مخابرات یا انرژی، هوش مصنوعی هم نیاز به نهاد ناظر و سیاستگذار دارد. این نهاد باید فرادست معاونت علمی باشد و دارای استقلال نسبی، ساختار تخصصی و ابزارهای قانونی باشد.

۲. شفاف‌سازی مشارکت بخش خصوصی در صندوق: مشخص شود چه شرکت‌هایی چه منابعی وارد صندوق می‌کنند، چه خدماتی ارائه می‌دهند و چگونه نرخ‌گذاری می‌شود.

۳. ایجاد «سـکوی ملی هـوش مصنوعی» به‌عنوان زیرسـاخت عمومی: باید بخشـی از زیرسـاخت‌ها به‌صورت متن‌باز، شـفاف و در دسترس عموم پژوهشـگران و شرکت‌های کوچک قرار گیرد.

ایجاد «صندوق زیرساخت هوش مصنوعی» با سـرمایه اولیه ۱۰ هزار میلیارد تومان (۱۰ همت) بدون تردید گامی مهم و ارزشـمند در مسیر تقویت زیسـت‌بوم هوش مصنوعی کشـورمان اسـت؛ گامی که می‌تواند بخشـی از خلأهای زیرسـاختی کشـور در حوزه پردازش‌های سـنگین، ذخیره‌سـازی داده و توسـعه پلتفرم‌های بومی را جبران کند. با مشارکت بخش خصوصی و حمایت تطبیقی دولت، این صندوق می‌تواند موتور محرکی برای رونق اقتصاد دانش‌بنیان و توسـعه فناوری‌های پایه‌ای در کشور باشد اما باید توجه داشت هوش مصنوعی صرفاً یک ابزار فناورانه یا مزیت رقابتی اقتصادی نیست. این فناوری دارای ابعاد پیچیده و عمیقی در حوزه‌های امنیت ملـی، حاکمیت داده، اخلاق عمومی، فرهنگ، سیاسـتگذاری عمومی و حتی قدرت نرم بین‌المللی اسـت. توسعه بی‌ضابطه و بی‌پشـتوانه هوش مصنوعی به‌ویژه زمانی که مالکیت زیرسـاخت‌ها در اختیار بازیگران خصوصی قرار گیرد، می‌تواند به تمرکز ناعادلانه قدرت، سوءاستفاده از داده‌های حساس و حتی گروگان‌گیری فنـاوری در مقاطع بحرانی منجر شـود. در غیـاب یک چارچوب حکمرانی مشـخص و نهادی تنظیم‌گر، امـکان دارد تصمیم‌گیری‌هـای حیاتی درباره دسترسی به زیرسـاخت‌ها، الگوریتم‌ها، داده‌ها و خدمات پایه‌ای بر بستر هوش مصنوعی در اختیار بازیگرانی قرار گیرد که منافع اقتصادی را بر منافع ملی ترجیح دهند. این یعنی وابستگی به تصمیم‌های خارج از کنترل حاکمیت و تضعیف امنیت فناوری کشور. از این‌رو در کنار راه‌اندازی این صندوق لازم اسـت نهادهای حاکمیتی کشور به فوریت به طراحی سازوکارهای حکمرانی ملی بر هوش مصنوعی، تدوین سیاست‌های تنظیم‌گری و تأسیس نهادی تخصصی با اختیارات قانونی در این حوزه بیندیشـند؛ نهادی که بتواند تعادل بین نوآوری، امنیت، عدالت و منافع عمومی را برقرار کند.

عبدالناصر ۹۵ روز پس از برکناری، مجلس را به باج‌خواهی متهم کرد

آقای همتی! اگر دروغگو نیستی نام ببر!

وزیر اقتصاد برکنار شده دولت چهاردهم مدعی شد نمایندگان مجلس در ازای رأی اعتماد، خواستار پست‌های مدیریتی بودند، اما اگر این ادعا واقعی است چرا در روز دفاع از عملکردش در مجلس مطرح نشد و چرا حالا هم حاضر به نام بردن از آن اسامی نیست؟

گزارش یک
هادی اسماعیلی

محسن وناییِ | ایرنا

عبدالناصر همتی، وزیر اقتصاد پرحاشـیه دولت چهاردهم، روز ۱۲ اسـفند ۱۴۰۳ وقتـی در جایگاه پاسـخگویی به نمایندگان مجلس قرار گرفت، نه از باج‌خواهی گفت و نه از فشـارهای پشـت‌پرده. او هیچ‌یک از آنچـه را امروز مدعی آن اسـت، در صحن علنی مجلس بیان نکرد؛ سکوت کرد، دفاع مؤثری نداشت و با رأی عدم اعتماد از وزارت کنار رفت. حالا اما پس از گذشـت ۹۵ روز از آن جلسه سرنوشت‌ساز، در حالی که فاصله معناداری از قدرت گرفته، ناگهان زبان به افشـاگری گشوده و مدعی است «همه نمایندگان مجلس در ازای رأی اعتماد، پسـت مدیر عاملی بـا عضویت در هیئـت مدیره می‌خواستند.» این سخنان، فارغ از لحن و انگیزه، افکار عمومی را به پرسشی ساده اما جدی می‌رساند: اگر آن روز، این حقیقت را می‌دانستی، چرا نگفتی؟ اگر راسـت می‌گویی، چـرا همانجـا و همان‌وقت، شهامت گفتن نداشتی؟ واگر به‌زعم خود، به‌مصلحت کشور سکوت کردی، امروز چه تغییری در مصلحت رخ داده که زبان گشـوده‌ای؟ واگر یک دروغگوی ترسـو نیسـتی همین امروز چرا نام نمی‌بری؟! از کـدام آینده ملاحظه داری که اسـم نمـی‌آوری؟!

عبدالناصر همتی، وزیر پیشـین اقتصاد، در تاریخ ۱۲ اسـفند ۱۴۰۳ بـا رأی نماینـدگان مجلـس شورای اسـلامی از سـمت خود برکنار شد. علت استیضاح، «ناتوانی در مهار تورم، بی‌ثباتی در بازار ارز و سیاسـتگذاری‌های متزلزل» اعلام شـد، اما آنچه حالا به حاشیه‌ای پررنگ‌تر از متن بدل شده، نه متن استیضاح، بلکه سخنان اخیرش است. وی در اظهاراتی جنجالی مدعی شـده است: «صراحتاً همه نمایندگان یا پست مدیرعاملی می‌خواستند یا عضویت هیئت مدیره! نمی‌خواستم با مجلس کل کل کنم، فایده نداشت. آنها تصمیم خود را گرفته بودند.» این جمله‌ها در نگاه اول شاید شجاعانه به نظر برسد اما پرسشی بنیادین را پیش می‌کشد: چرا این ادعاها در روز اسـتیضاح و در صحن مجلس مطرح نشد؟ مگر روز استیضاح، روز دفاع نبود؟ مگر جایگاه وزیر، کرسی پاسخگویی و بیان حقیقت نیست؟

■ زمان‌بندی، میزان صداقت را تعیین می‌کند

در فرهنگ ایران‌مان «به موقع گفتن» و «در زمان لازم ایستادن» بخش مهمی از صداقت است. فردی که مدعی است در مظان ظلم قرار گرفته است، اگر واقعاً برای دفاع از حق و حقیقت برخاسته باشد، نباید بیان آن را به ماه‌ها بعد موکول کند. این تأخیر نه‌تنها از بار مسئولیت کم نمی‌کند، بلکه موجب تردید در نیت گوینده می‌شـود. اگر همتی، آن‌طور که ادعا می‌کند، نمایندگان را اهل باج‌خواهی دیده بود، باید در همان لحظه تاریخی دفاع در مجلس، بی‌پرده و با شهامت، این سخنان را بیان می‌کرد. سکوت او در آن لحظه و فریاد پس از آن نه صداقت که نشانه‌ای از فرار رو به جلوست.

■ پاسخ‌های مجلس

در مقابل این اظهارات، نمایندگان مجلس به‌سرعت واکنش نشان دادند. برخی با لحنی حقوقی، برخی با لحنی سیاسی و برخی دیگر با زبانی کاملاً اقتصادی. محسن زنگنه، از جمله نمایندگان مجلس در صفحه مجازی خود نوشت: «بر اساس تبصره یک ماده ۱۰۷ قانون آیین نامه مجلس به هیئت رئیسه پیشنهاد می‌کنم نه ۲۰ دقیقه که چهار ساعت به وزیر سابق اقتصاد زمان بدهند تا مطالبی را که ادعا کرده قرار بوده در دفاع از عملکردش در روز استیضاح بگوید و بنا به مصالحی نگفته است، کامل و شفاف بیان کند. نمایندگان دیگر نیز تأکید کردند اظهارات همتی، نه یک روشنگری که یک ابزارسازی رسانه‌ای برای تطهیر عملکردی ناموفق و پرانتقاد است. همچنین به گفته عباس گودرزی، سـخنگوی هیئت رئیسه مجلس، «تعدادی از وزیران اقتصادی دیگر نیز در طول تاریخ مجلس استیضاح شده‌اند، آیا همه این استیضاح‌ها به معنای «باج‌گیری» بوده‌است؟» وی با بیان اینکه «عملکرد آقای همتی با سیگنال‌های مکرر به بازار طلا و ارز و آزادسازی قیمت‌ها بدون کنترل، زمینه‌سـاز افزایش تورم بود»، تأکید کرده اسـت: «مجلس زیر بار فضاسازی‌های سیاسی و رسانه‌ای نخواهد رفت.» علی خضریـان، نماینده تهران نیز گفته است: «جناب عبدالناصر همتی در حالی پس از چند ماه از استیضاحی که به دلیل عملکرد مخرب وی در وزارت اقتصاد صورت گرفت تلاش کرده است در جهت بازسازی خود، همه نمایندگان مجلس را متهم به باج‌خواهی کند که وضعیت اقتصادی کشور در طول این ماه‌های بی‌وزیـری در مجموع بهتر از دوره وزارت او بوده است.»

■ گذشته‌ای که فراموش نمی‌شود

تورم افسارگسـیخته در حوزه کالاهای اساسـی محصـول ماه‌هایی بود کـه همتـی در رأس نهاد اقتصادی کشور قرار داشت. رویکرد لیبرال به بازار ارز، آزادسازی قیمت‌ها بدون مهار تورم انتظاری و اعتماد بیش از حد به مکانیسم‌های خودتنظیم‌گر بازار، نتیجه‌ای جز فشـار مضاعف بر سـفره مردم نداشت. سیاست‌های بانک مرکزی در دوران ریاست همتی عملاً به افزایش بی‌سـابقه حجم نقدینگی، رکوردشکنی دلار و جهش‌های ناگهانی در بازار طلا و سکه منجر شد. بسیاری از کارشناسان اقتصادی معتقدند بخش قابل توجهی از التهابات ارزی، ناشی از مدیریت نادرست وی در ساختارهای پولی و ارزی کشور بود. حال آنکه وی پس از استیضاح به عنوان وزیر اقتصاد نیز به‌جای نقد عملکرد خود به اتهام‌زنی به نهاد قانونگذار روی آورده است.

■ اتهام‌زنی یا اصلاح سیاسی؟

یکی از مهم‌ترین آسیب‌های امروز عرصه سیاسی کشـورمان، تلاش برخی مسـئولان سـابق برای بازسـازی وجهه سیاسـی خود از مسـیر تخریب نهادهای نظارتی است. همتی نیز به‌نظر می‌رسد در همین مسیر گام نهاده است، یعنی پس از ناکامی در جلب رضایت مـردم و نماینـدگان، این‌بار در قامت منتقدی ظاهر شـده که گویـی حقیقت را تازه دریافته اسـت. اما باید از او پرسید: اگر آن روز «مصلحت نظام» را در سـکوت می‌دانستی، امروز چگونه اسـت که «مصلحت حقیقت» را در فریاد دیدی؟ مگر حفظ آبروی بانک مرکزی، تنها برای روز استیضاح لازم بود؟ آیا نباید صداقت در گفتار را بر مصلحت‌اندیشی خام‌دستانه مقدم دانست؟

■ آزمون مجلس

نمایندگان مجلس به‌ویژه آنانی که در کمیسیون اقتصادی حضور فعال داشته‌اند، بارها تأکید کرده‌اند فضای مجلس در مواجهه بـا وزرا، نه انتقام‌جویانه اسـت و نه غیرکارشناسـی، بلکـه مجموعه‌ای از مستندات و شاخص‌هاست که رأی اعتماد یا عدم اعتماد را شـکل می‌دهد. برخی نمایندگان نیز با اشـاره به دوران پس از اسـتیضاح همتی تصریح کردند عملکـرد دولـت در غیـاب وی، اگرچه با چالش‌هایی مواجه بوده، اما به مراتب منسـجم‌تر و قابل پیش‌بینی‌تر شده است. تورم کنترل نشده در دوره همتی، اکنون به‌تدریج در حال مهار است. نرخ ارز نوسـان کمتری دارد و بازارها با وجود نبود وزیر، ثبات نسبی یافته‌اند. این یعنی مشکل در فرد بوده، نه در ساختار. حال نوبت آزمون مجلس است اینکه آیا از خود دفاع و ثابت خواهد کرد که ادعاهای همتی خـلاف واقع بوده اسـت یا اجـازه می‌دهد پرسش اساسی مردم به قوت خود باقی بماند!

■ آیینه‌ای برای دیگران

ماجرای همتی، نـه فقط یک پرونـده فردی که درسی برای دیگران است. سیاستمدارانی که پس از ترک صحنه قدرت، به‌جـای بازخوانی عملکرد خود، به اتهام‌زنی روی می‌آورند، نه اعتماد عمومی می‌سازند و نه شایسـتگی بازگشت به قدرت را. در نظام حکمرانی مردمی، صداقت در لحظه مسئولیت است که سـرمایه می‌آفریند، نه افشاگری در خلأ مسئولیت. همانگونه که مردم، سخنان مسئولان در دوران قدرت را ملاک قضاوت قرار می‌دهند، نه ناله‌های آنان در حاشیه.

در بازخوانی سخنان همتی، یک خط باریک میان انتقاد سـازنده و تخریب نهاد حاکمیتی به چشم می‌خورد. او به‌جای تمرکز بر ارائه سـند و تحلیل، همه مجلس را به‌طور یکدست متهم به باج‌خواهی کرده است گویی هیچ نماینده‌ای در پی منافع ملی و مصالح کلان کشور نبوده است. چنین نگاه صفر و یکی، بیش از آنکه اصلاح‌گر باشـد، حاکی از یک راهبرد نجات فردی است. شاید همتی گمان کرده اسـت با انداختن تمام تقصیرها بر گردن دیگران بتواند از حافظه عمومی فرار کند اما حافظه ملت از آنچه تصور می‌شود، دقیق‌تر و تیزتر است. عملکردها فراموش نمی‌شـوند، حتی اگر هیاهوی رسانه‌ای لحظه‌ای فضا را غبارآلود کند.

اگر همتی راسـت می‌گوید و آنچه گفته واقعاً در پشت‌پرده‌های مجلس رخ داده است، چرا همچنان اسـامی این نماینـدگان را اعـلام نمی‌کند؟ مگر نه اینکه دفاع از مردم و ایسـتادن در برابر فسـاد، مسئولیت همیشـگی یک مدیر روراست با مردم است، پس چگونه است که تا امروز، نه سندی ارائه شـده و نه اسـمی از «نمایندگان باج‌خواه» آمده اسـت؟ در نظام اسـلامی، بزرگ‌ترین امتیاز برای مسئولان، شجاعت در بیان حق و شفافیت در مسیر عدالت است اما گویی برای برخی، شجاعت تنها پس از برکناری معنا می‌یابد در حالی که مردم از مدیران خود انتظار دارند در همان لحظه مسئولیت، زبان به حقیقت بگشایند، نه در زمان استیصال و انزوا.

■ آقای همتی ثابت کن

سـاده‌ترین آزمون برای راسـت‌آزمایی اظهارات همتی، شفاف‌سازی است. اگر او واقعاً قصد افشای فساد داشته و هدفش روشنگری بوده، هنوز هم دیر نشده است، می‌تواند لیست نمایندگانی را که مدعی است درخواست پست داده‌اند، منتشر و مکاتبات، اسناد یا حتی نام افراد را برای افکار عمومی روشن کند. در غیر این صورت، این گفته‌ها چیزی بیش از یک ژسـت مظلومانه برای بازگشـت به صحنه سیاست نخواهد بود. مجلس اگرچه از انتقاد مصون نیست، اما تهمت عمومی بدون سند، خود مصداق بی‌اخلاقی سیاسی است و بی‌اخلاقی، هیچ‌گاه راه بازگشت به قدرت نمی‌سازد، بلکه بن‌بستی است در اعتماد عمومی.

گزارش ۲
سعیده زمانی

«جوان» موانع و الزامات تحقق رشد سالانه ۱۳ درصدی معادن کشور را بررسی کرد

توسعه معادن با تجهیزات عهد عتیق

ایران به عنوان کشوری غنی از نظر نوع و تعداد کانی‌های معدنـی می‌تواند از بخـش معدن به عنـوان اهرمی برای رشـد اقتصادی و توسـعه بهره‌بـرداری کند. طبـق اهـداف برنامه هفتم توسعه رشد سالانه ۱۳ درصدی برای بخش معدن هدفگذاری شده است. مهم‌ترین الزام تحقق این رشـد، نوسـازی ماشـین آلات و بهره‌گیری از فناوری‌های جدید اسـت که به حدود ۳۰ تا ۴۰ میلیارد دلار سرمایه نیاز دارد. چراغ اول تأمین این منابع با اختصاص ۵ میلیارد دلار روشن شده امـا مسـیر تـداوم سـرمایه‌گذاری‌ها بـا مشـکلات بخش خصوصی و همچنیـن موانع سرمایه‌گذاری‌های خارجی همچنان مه‌آلود است.

یکی از مهم‌ترین عرصه‌های رقابـت اقتصادی در جهان، بخش معدن است. امروزه کشورهای پیشرو اقتصادی، معدن را به عنوان موتور محرک اقتصادی بـه کار گرفته‌اند، به گونه‌ای که این بخش، سـهم مهمی در توسـعه و تولید ناخالص داخلی آنها ایفا می‌کند و ایـران به عنوان کشـوری غنی در حوزه معدن می‌تواند با در پیش گرفتن شیوه‌های ترکیبی و همزمان، بخش معدن را به عنـوان اهرمی برای رشد اقتصادی و جایگزین شدن درآمدهای ناپایدار نفتی قرار دهد.

به باور کارشناسان حوزه معدن، قوانین لازم در این حوزه به تصویب رسیده اسـت و همگان بر مسائل حوزه معـدن واقفند اما در حـال حاضر مهم‌ترین مشکل ناهمگونی تصمیمات و نبود اراده‌ای جدی برای تحقق رشد معدن در کشور است که بر تحقق هدفگذاری‌ها در این بخش سایه افکنده است.

طبـق برنامه هفتم توسـعه بخش معادن کشـور باید سالانه رشد ۱۳ درصدی را محقق کنند و این مسئله در گرو افزایش بهره‌وری و تأمین منابع لازم (۳۰ تا ۴۰ میلیارد دلار در پنج سـال) است. مقرر شـده اسـت وزارت صمت حدود ۵ میلیارد دلار از تأمین منابع را از محل فاینانس تأمین کند. بخشی دیگر از تأمیـن منابع متوجه شـرکت‌های بزرگ معدنی و صنایع معدنی اسـت و بخشـی دیگر نیز مستلزم حضور سـرمایه‌گذاران خارجی و تقویت همکاری با همسایگان از جمله افغانستان، پاکستان و کشورهای‌های حوزه سی‌ای‌اس است. افغانستان به عنوان بهشت معادن دنیا شـناخته می‌شود به این ترتیب تقویت همکاری با کشورهای همسایه از جمله افغانستان می‌تواند به تقویت ظرفیت‌های منطقه‌ای منجر شود.

■ نمره پایین معادن کشور در حوزه اکتشاف، استخراج و بهره‌برداری

به باور فعالان حوزه معدن، نبود زیرسـاخت‌های فناورانه، فرسودگی ماشـین‌آلات و عقب‌ماندگی در زنجیـره ارزش اصلی‌ترین موانع تحقق رشـد ۱۳ درصدی این بخش است.

هنوز اسـتفاده از کامیون‌های هوشـمند، هوش مصنوعی و رباتیک کـه در معادن بین‌المللی رایج اسـت، در ایران جدی گرفته نشـده، در حالی که فناوری مسـئول کاهش هزینه، افزایش ایمنی و تولید ارزش بالاتر است.

عضو هیئت مدیره خانه صنعـت، معدن و تجارت ایـران ضعـف در دانش فنـی، کمبـود داده‌های اطلاعاتـی، عقب‌ماندگـی تجهیـزات و ضعف در محیط قانونگذاری را از موانع اساسـی دانست که تحقق اهداف این بخش را تهدید می‌کند.

آرمان خالقی در ارزیابی وضعیت فناوری و تجهیزات معدنی ایران نسـبت به دنیا، نمره ۴ از ۱۰ را برای کشور در حوزه اکتشاف، اسـتخراج و بهره‌برداری اعلام و تصریح کرد: حتی این نمره با رفاق داده شده است. وی افزود: بسیاری از مشکلات معادن کشور حاصل تأخیر در ورود تجهیزات نوین و تحریم‌های داخلـی اسـت. واردات ماشـین‌آلات و قطعات از بوروکراسی گمرکی و مجوزهای دشوار رنج می‌برد، به‌گونه‌ای که تحریم داخلی مانع جدی‌تر از تحریم خارجی شده است.

خالقی با اشاره به ضعف لجسـتیک گفت: نه تنها بسیاری از معادن به راه‌آهن متصل نیستند، بلکه در بخش حمل‌ونقل هم با کمبود کامیون، مشکلات بیمه و تخصیص سوخت و ضعف زیرساخت کامل مواجهیم. اختلال در زنجیره تأمین صنعت معدن، کل چرخه رشد و تولید کشور را کند می‌کند.

به گفته او اگر دانشگاه‌ها، شرکت‌های دانش‌بنیان و دولت هماهنگ عمل نکنند، دسـتیابی به رشد جهشی در معادن تنها یک شعار باقی خواهد ماند.

■ عوامل تحقق اهداف رشد بخش معدن

۴۰ درصـد از رشـد ۱۳ درصـدی در برنامه هفتم توسعه باید با اتکا به بهره‌وری حاصل شود. چنانچه زنجیره تولیـد محصولات بخش معـدن و صنایع معدنی تکمیل شود، هوشمندسازی و بهره‌گیری از نیروهای کیفی‌تر منجر به ارتقای بهره‌وری خواهد شـد و به دنبال آن تحقق اهداف برنامه پیشرفت، ممکن خواهد شد.

در این بـاره محمد آقاجانلو، رئیـس هیئت عامل ایمیدرو با بیان اینکـه تداوم کار با ماشـین‌آلات فرسـوده توجیه اقتصادی چندانی نـدارد، گفت: تحقق رشـد ۱۳ درصدی بخش معدن مسـتلزم نوسازی ماشـین آلات و توسـعه زیرساخت‌های فناورانه است.

معاون وزیر صنعت، معدن و تجارت افزود: در دو سال گذشته، ماشین‌آلات نو و کارکرده وارد کشور شده اما سهم ماشین‌آلات دست دوم بیشتر بوده است.

وی در ادامه از مذاکرات و توافقات با شـرکت‌های خارجی برای تأمین مالی و سرمایه‌گذاری خارجی خبر داد و گفت: در آینده نزدیک، سـرمایه‌گذاری خارجی با همـکاری پیمانـکاران داخلی اجرایی خواهد شـد به طوری کـه طرف‌هـای خارجی با انتخاب پیمانکاران ایرانی، تولید ماشین‌آلات نسل جدید و با ظرفیت بالاتر را هدف قرار می‌دهند.

■ نیازمند ۵۵ میلیارد یورو سرمایه‌گذاری در حوزه معادن هستیم

رئیس خانه معدن ایـران با بیان اینکه رشـد ۱۳ درصدی در بخش معـدن و رشـد ۸ درصدی در اقتصاد کشور شدنی است، گفت: این رشد الزاماتی دارد که باید این الزامات را رعایت کنیم.

محمدرضـا بهرامن گفـت: این موضـوع مربوط بـه وزارت صمت نمی‌شـود، بلکه بخشـی مهم و حاکمیتی است. نظام باید متمرکز شود تا بتوانیم به آن اهداف برسیم. اگر امروز نتوانیم سرمایه‌ها را جذب کنیم، قطعاً به رشد ۱۳ درصدی نمی‌رسیم و باید ۵۵ میلیارد یورو وارد کشور شود.

رئیس خانه معدن ایران با بیان اینکه دنیا به دنبال تأمین مـواد اولیه برای صنایع خود اسـت، گفت: امریکا با همین نـگاه وارد بخش معـادن اوکراین می‌شود تا منابع مورد نیاز آینده خود را تأمین کند.

بهرامن گفت: ساختار زمین‌شناسی کشور ما این ظرفیت را دارد که از منابع موجود به‌درستی استفاده کنیم. آیا ما منابع کم داریم؟ نه، شـورابه‌های‌مان یک ثروت هسـتند. یـک واحد معدنی جسـارت کرده و امروز برنامـه‌ای ۵۳۴ میلیون دلاری برای شورابه‌های قم ارائه داده اسـت. متولی هم موافق است. پس چرا در مسیر آن مشکل ایجاد می‌کنیم و اجازه نمی‌دهیم این سرمایه‌گذاری‌ها انجام شود و از آن ثروت تولید کنیم؟

ارزش هر معـدن، زمانی حداکثری می‌شـود که محصـول نهایـی صادر شـود، نـه سـنگ خام. برنامه‌ریزی دقیق، کنار گذاشتن مانع‌تراشی‌های غیرضرور و تمرکز بر زنجیره ارزش، یگانه راه نجات معدن ایران و تحقق سـهم واقعی ایـن بخش در اقتصاد ملی است.

نگاه

مترجم: شیوا نوروزی

ماجراجویی الهلال در جام جهانی با اینزاگی

سَم جوزف
اتلتیک

باشگاه الهلال سیمئونه اینزاگی را به‌عنوان سرمربی جدید خود انتخاب کرد تا در جام جهانی باشگاه‌ها شاهد حضور سرمربی پیشین اینترمیلان باشیم. مربی ایتالیایی یک روز بعد از ناکامی اینتر در فینال لیگ قهرمانان، پایان همکاری‌اش با افعی‌ها را انتخاب و بلافاصله قراردادی دو ساله با تیم عربستانی امضا کرد. یک هفته دیگر تا شروع جام جهانی باشگاه‌ها در ایالات متحده باقی مانده و این رویداد بزرگ اولین حضور رسمی اینزاگی روی نیمکت الهلال خواهد بود. بازی اول الهلال مقابل رئال مادرید در ورزشگاه هارد راک شهر میامی است و این قطعاً شروع سختی برای اینزاگی به حساب می‌آید. الهلال پرافتخارترین باشگاه فوتبال عربستان است و ۱۹ جام قهرمانی لیگ این کشور در ویترین افتخارات باشگاه می‌درخشد، اما در این فصل با هشت امتیاز کمتر نایب‌قهرمان پرولیگ شد و پایین‌تر از الاتحاد ایستاد. پیش از اینزاگی، ژرژ ژسوس پرتغالی مرد اول نیمکت تیم عربستانی بود، ولی با ناکامی الهلال در لیگ قهرمانان آسیا، حکم برکناری او امضا شد. به‌طور کل الهلال فصل پرفراز و نشیبی را پشت‌سر گذاشته و در ماه فوریه نیمار ستاره برزیلی این تیم از تیم جدا شد. انتظار می‌رود با آمدن اینزاگی شرایط تیم تغییر کند. مرد ایتالیایی کار مربیگری‌اش را با لاتزیو آغاز کرد و پس از گذراندن پنج سال خوب در این تیم، قهرمانی کوپاایتالیا (۲۰۱۹) را برای هواداران لاتزیو به ارمغان آورد. در ادامه مسیر و در سال ۲۰۲۱ سکاندار اینترمیلان شد و همه جام‌های داخلی را بالای سر برد. نروآ تروزی در فصل ۲۰۲۴-۲۰۲۳ فاتح سری آ شد و دو قهرمانی در جام حذفی و سه قهرمانی در سوپرکاپ ایتالیا، محبوبیت اینزاگی را دوچندان کرد، ولی شکست تحقیرآمیز ۵ بر صفر برابر پاری‌سن‌ژرمن، چاره‌ای جز جدایی برای مربی ۴۹ ساله باقی نگذاشت: «وقت خداحافظی رسیده بود. در این چهار سال من در اینترمیلان به همه چیز رسیدم. از اعتماد باشگاه ممنونم و پایان همکاری‌مان با توافق طرفین اتفاق افتاد.» اینزاگی برای اولین‌بار در خارج از ایتالیا هدایت یک تیم را برعهده گرفته و تجربه حضور در لیگی به غیر از سری آ، یکی از اهداف بزرگ او برای پذیرش پیشنهاد الهلال بوده است. جالب اینکه اینترمیلان نیز یکی از تیم‌های حاضر در جام جهانی باشگاه‌هاست.

حاشیه

شیوا نوروزی

ادامه تبعات آبروریزی دوومیدانی در کره‌جنوبی

بازخواست وزیر در بهارستان!

رسوایی اخلاقی سه دوومیدانی کار ایرانی آنقدر جدی و شوک‌برانگیز بوده که احمد دنیامالی به مجلس شورای اسلامی احضار شده و فردا باید پاسخگوی نمایندگان مردم باشد. به‌رغم انتشار اخبار مختلف طی چند روز گذشته، اما جامعه ورزش و به‌ویژه هموطنان‌مان هنوز در شوک حاشیه اعزام کاروان دوومیدانی به کره‌جنوبی هستند. مسابقات قهرمانی آسیا فقط سه مدال برایمان به همراه داشت و در عوض کوهی از آبروریزی بین‌المللی را روی دوش اعتبار ورزش ایران گذاشت. چهار عضو کاروان اعزامی همچنان در کره‌جنوبی ماندند و بنا به اظهارات شاکی، یکی از این افراد در این رسوایی اخلاقی نقشی نداشته است، اما دو ملی‌پوش و یک مربی دیگر با شکایت زن جوان کره‌ای و همچنین پیگیری قضایی مقامات کشور میزبان روبه‌رو هستند. حال آنکه این مربی از طریق پیام صوتی که برای برادرش فرستاده مدعی شده بی‌گناه است! در صورتی که جرم آنها اثبات شود، مجازات این خاطیان از چند سال زندان تا حبس ابد در کره در انتظارشان خواهد بود.

■ تجمع مقابل وزارت

انتقادها به مدیریت فدراسیون دوومیدانی از زمان انتخاب احسان حدادی به‌عنوان رئیس افزایش یافت و با رسانه‌ای شدن پرونده تجاوز گروهی سه عضو این رشته در کره‌جنوبی، این انتقادها به تجمع، اعتراض و حتی درگیری مقابل ساختمان وزارت ورزش نیز منجر شد. روز سه‌شنبه مخالفان حدادی خود را به خیابان سئول رساندند و با سر دادن شعارهای اعتراضی خواستار برکناری حدادی از ریاست این فدراسیون شدند. نکته عجیب اینجاست که برخی از هواداران او به معترضان حدادی حمله کردند و باعث ایجاد درگیری مقابل ساختمان وزارتخانه شدند!

■ مجلس بی‌خیال نمی‌شود

عضو و سخنگوی فراکسیون ورزش مجلس شورای اسلامی بر احضار احمد دنیامالی به صحن علنی بهارستان تأکید کرد. روح‌الله لک‌علی آبادی ضمن تأکید بر برخورد جدی با خاطیان اظهار داشت: «اتفاقی که در حاشیه اعزام تیم دوومیدانی کشور رخ داد، به‌هیچ‌وجه قابل چشم‌پوشی نیست. این ماجرا یک آبروریزی برای حیثیت ورزشی جمهوری اسلامی ایران در سطح بین‌الملل محسوب می‌شود و به همین دلیل، وزیر ورزش برای پاسخگویی به صحن علنی مجلس احضار شده است. به این مسئله نمی‌توان سطحی و گذرا نگاه کرد. هر فردی که با عنوان نماینده جمهوری اسلامی ایران به میادین بین‌المللی اعزام می‌شود، نه تنها باید از لحاظ فنی و ورزشی آمادگی کامل داشته باشد، بلکه از لحاظ اخلاقی، فرهنگی و ارزشی نیز باید توجیه و آماده باشد. متأسفانه کوتاهی‌هایی رخ داده که به هیچ‌وجه قابل توجیه نیست. این موضوع را در جلسه فردای مجلس پیگیری خواهیم کرد.»

نماینده مردم درود و ازنا خواستار بازنگری جدی روند انتخاب نفرات اعزامی به خارج از کشور شد: «زمان آن رسیده که وزارت ورزش و حراست آن در روند انتخاب افراد اعزامی بازنگری جدی داشته باشند. همه ما می‌دانیم که ورزشکاران اعزامی نماینده نظام و مردم هستند. درست است که قهرمانی و مدال اهمیت دارد، اما این هدف نباید باعث نادیده گرفتن مسائل اخلاقی شود.»

■ آینده نامعلوم

سرنوشت دوومیدانی کاران ایرانی بازداشت شده در کره‌جنوبی مبهم است و اخبار ضدونقیضی از میزان مجازات احتمالی آنها منتشر می‌شود. یکی از سؤالاتی که مطرح شده، بحث احتمال استرداد این افراد به ایران است. امیرساعد وکیل، وکیل و یکی از وکلای فعال در حوزه حقوق ورزش در گفت‌وگو با ایسنا به این سؤال اینگونه پاسخ داده است: «براساس مقررات آیین دادرسی کیفری در کره‌جنوبی که الزاماً در کشور خود ما هم عین همین است؛ اصل، اصل صلاحیت سرزمینی است. بنابراین زمانی که یک جرمی در داخل یک کشور رخ می‌دهد، حتی اگر مرتکب جرم تابعیت یک دولت خارجی را داشته باشد، مانع از اعمال صلاحیت دادگاه‌های کشور میزبان که در این پرونده کره‌جنوبی است، نمی‌شود. البته بر اساس معاهده بین‌المللی استرداد مجرمان و معاضدت قضایی که مربوط به سال ۱۳۹۶ است (بین ایران و کره‌جنوبی) هم قبل از محاکمه و هم بعد از محاکمه امکان اینکه این افراد به کشور ایران برگردند و در دادگاه‌های ایران محاکمه شوند یا دوره محکومیت‌شان را در ایران سپری کنند، در صورت توافق دوجانبه وجود دارد. دادگاه‌های کره‌جنوبی صلاحیت رسیدگی دارند، مگر اینکه طبق معاهده مذکور توافقی بین ایران و کره‌جنوبی مبنی بر استرداد این افراد صورت گیرد.»

خیال راحت کار دستمان داد جوانگرایی نکردیم و باختیم

شکست تاکتیک قلعه!

گزارش یک | دنیا حیدری

رکورد ایران در دوحه شکست و قطری که در بازی رفت با حساب پرگل ۴ بر یک تن به شکست داده بود، درست شش دقیقه بعد از اخراج میلاد محمدی توسط میگل پدرو کویوبرا به گلی دست یافت که هرگز جبران نشد!

قلعه‌نویی که شاگردانش را در هفته نهم مرحله نهایی مقدماتی جام جهانی با ترکیبی متفاوت از همیشه روانه میدان کرده بود، دلیل این باخت را جوانگرایی عنوان کرد، حال آنکه میانگین سنی ترکیب ایران در مصاف با قطر حدوداً ۳۰ سال بود.

هر دو تیم با سیستم ۱-۳-۲-۴ راهی میدان شدند، اما به‌رغم آرایش تاکتیکی متقارن در اجرای جزئیات تفاوت‌های کلیدی داشتند که باعث شد نتیجه به سود میزبان خاتمه یابد، چراکه قطر با بهره‌گیری بهتر از ساختار هجومی خود و صدالبته استفاده از برتری عددی توانست به گل برسد و بازی را به درستی برای شکستن رکورد شکست‌ناپذیری ایران مدیریت کند.

قطر با استفاده از تک‌مهاجم (المعزعلی عبدالله) به دنبال ضدحمله بود و روی بازی‌سازی اکرم عفیف حساب ویژه‌ای باز کرده بود، اما قلعه‌نویی که صعود تیمش از قبل قطعی بود و هدفی جز حفظ صدرنشینی نداشت، به دنبال استفاده از تک‌موقعیت‌ها بود و قصد فشار آوردن به شاگردانش را نداشت. البته مصدومیت‌های ناخواسته هم مزید بر علت شد تا او تیم را با ترکیبی متفاوت از بازی‌های قبل راهی میدان کند، اما اخراج زودهنگام میلاد محمدی برنامه‌های ایران را به‌هم ریخت. البته قلعه‌نویی با فرستادن روزبه چشمی به میدان دنبال بازسازی ساختار دفاعی تیمش بود، اما شاگردان او صرفاً در دفاع از دروازه (بعد از دریافت گل) موفق عمل کردند، اما نتوانستند در فاز هجومی انتظارات را برآورده کنند، به‌طوری که اگرچه در نیمه دوم ایران، به‌ویژه در مالکیت توپ و حضور در زمین قطر تیم برتر بود، اما نتوانست موقعیت‌های قابل توجهی ایجاد و تک‌گل دریافتی را جبران کند. طارمی بارها برای بازی‌سازی عقب کشید، اما فاصله‌اش با محوطه جریمه حریف قدرت نفوذ ایران را کاهش داد، حردانی هم با وجود تلاش موفق به ایجاد برتری در کناره‌ها نشد. در این بین حسین‌زاده با تحرک بالا بارها خلق موقعیت کرد، اما تردید در تصمیم‌گیری نهایی اجازه ثمربخش بودن موقعیت‌های ایجاد شده توسط او را نداد.

روزبه چشمی که به عنوان تعویضی استراتژیک وارد میدان شده بود، تأکید می‌کند نیمه دوم برتری داشتیم اما نتوانستیم از آن استفاده کنیم، اما قلعه‌نویی که از عملکرد شاگردانش مقابل قطر رضایت ندارد، بعد از باخت تلخ و شوکه‌کننده در دوحه تقصیر را گردن داور انداخت و گفت که قاضی میدان تیم او را عصبانی کرده، اما واقعیت این است که قطر یک‌بار دیگر مانع از آقایی ایران در آسیا شد و بعد از شکستی که در جام ملت‌ها به قلعه‌نویی و شاگردانش تحمیل کرده بود، این‌بار هم رکورد شکست‌ناپذیری ایران را شکست! شکستی که بی‌شک می‌تواند هشداری جدی باشد.

ایران در حالی نتیجه را واگذار کرد که نشریه الرایه قطر دلیل این باخت را ۱۰ نفره شدن ایران خواند. مسئله‌ای که طارمی نیز به آن واکنش نشان داد: «دنبال بحث داوری نیستیم. به هر حال داور باید روی هر اتفاقی که در زمین رخ می‌دهد تصمیم بگیرد. این تصمیم گاهی به نفع‌مان است و گاهی به ضررمان. ما باید بیشتر دقت کنیم، چون در این مرحله چند بار اخراجی دادیم و باید از این اتفاقات درس بگیریم و با نگاه رو به جلو به فکر شرایط بهتر باشیم.»

لوپتگی، سرمربی اسپانیایی قطر اما بی‌توجه به تمام این اظهارنظرها تأکید داشت تیمش برابر بهترین تیم گروه به برتری رسیده و این پیروزی را ارزشمند خواند: «از این برد بسیار خوشحال هستیم. این بازی برای ما اهمیت زیادی داشت و باید پیروز می‌شدیم تا شانس‌مان برای صعود به مرحله چهارم مقدماتی را حفظ کنیم. با تیمی روبه‌رو شدیم که از ۱۴ بازی فقط یک شکست داشته، بنابراین برد مقابل چنین تیمی برای ما بسیار مهم بود. از تعهد بازیکنانم و بردی که به دست آوردند واقعاً خوشحالم. این تازه آغاز مسیر ماست و تنها یک گام در راهی است که هدف نهایی‌اش صعود به جام جهانی است.»

اما در شبی که نخستین شکست ایران جایگاهش در صدر جدول را خدشه‌دار نکرد، اردن به واسطه شکست عراق برابر کره جنوبی (در گروه B) هم به جمع شگفتی‌سازان مرحله مقدماتی و هم برای نخستین بار به جمع تیم‌های صعودکننده به جام جهانی راه یافت. اردن مسیر پرفراز و نشیبی را پشت سر گذاشت، اما دست‌آخر بعد از هت‌تریک مقابل عمان به واسطه باخت عراق به کره جنوبی مسافر جام جهانی شد تا عراق راهی پلی‌آف شود. در گروه C اما تنها تکلیف ژاپن صدرنشین مشخص است و استرالیا به‌رغم برتری مقابل ژاپن هنوز هم از سوی عربستان تهدید می‌شود و برای صعود به برتری یا کسب حداقل یک امتیاز مقابل عربستان در بازی رودرروی هفته آخر نیاز دارد، اما در صورت تساوی هفته بعد این دو تیم، اندونزی که با برتری مقابل چین شگفتی‌ساز شد می‌تواند با پیروزی مقابل بحرین به پلی‌آف راه یابد و عربستان را در حسرت صعود بگذارد.

پرتغال طلسم ژرمن‌ها را در آلیانس شکست

قدرت‌نمایی ماتادورها با درخشش یامال

فوتبال اروپا | اشرف رامین

پرتغال و اسپانیا فینالیست‌های لیگ ملت‌های اروپا ۲۰۲۵ لقب گرفتند. شاگردان روبرتو مارتینس و لوئیز دلافوئنته، حسرت صعود به فینال این رقابت‌ها را به دل ژرمن‌ها و خروس‌ها گذاشتند. دیدار اول نیمه‌نهایی لیگ ملت‌ها با پیروزی ۲ بر یک پرتغال مقابل آلمان میزبان رقم خورد. درحالی‌که انتظار می‌رفت شاگردان ناگلزمان در آلیانس آره‌نا حریف را به چالش بکشند، دو گل کونسیسائو و رونالدو طومار آلمان را درهم پیچید. در شبی که پرتغالی‌ها پس از ۳۵ سال در یک بازی ملی موفق به شکست تیم‌ملی آلمان شده و پس از ۴۰ سال ژرمن‌ها را در خانه شکست داده بودند، رونالدو ۴۰ساله گل شماره ۱۳۷ ملی خود را به ثمر رساند و تعداد گل‌های زده(ملی و باشگاهی) کریس به عدد ۹۳۷ افزایش یافت. مارتینس از هر نظر از بازیکنان پرتغال به‌ویژه رونالدو راضی بود: «همه بازیکنان عملکرد خوبی داشتند و توانستیم یک پیروزی تاریخی را کسب کنیم. برای ما شروع خوب، بسیار مهم بود، زیرا آلمان در خانه‌اش خیلی قوی و پویا بازی می‌کند. پرتغال در کنار ۱۱ بازیکن اصلی نیاز به یک نیمکت بسیار خوب هم دارد که خوشبختانه این شرایط مهیاست. نشان دادیم قادریم با تیمی مانند آلمان رقابت کنیم و در خانه آنها به پیروزی برسیم. این یک بازی تاریخی بود و فشارهای روانی زیادی داشت. از طرفی رونالدو همیشه می‌خواهد پیشرفت کند. او عطش خود را از دست نداده و این مسری است. چنین بازیکنی شگفت‌انگیز است. رکوردها نیستند که شما را حرکت می‌دهند، بلکه فرصت‌هایی که هر روز برای بهتر شدن دارید، شما را حرکت می‌دهند. دستیابی به این بسیار دشوار است.» ماتادورها نیز در یک جدال پرگل ۵ بر ۴ فرانسه را از پیش‌رو برداشتند و راهی فینال شدند. تیم‌ملی اسپانیا می‌توانست این بازی را ۵ بر یک به پایان برساند، ولی شاگردان دیدیه دشان تمام تلاش‌شان را برای جبران گل‌های خورده کردند و در آخر هم نتوانستند بازی را به تساوی بکشانند. تیم دلافوئنته از ماه مارس ۲۰۲۴ دیگر نباخته و ۱۹ بازی را بدون شکست به پایان برده است. تقابل لامینه یامال و امباپه در این مسابقه حسابی به چشم آمد؛ بازیکن ۱۷ ساله اسپانیا دو گل زد و مهاجم فرانسوی یک گل زد و یک پاس گل هم ارسال کرد. یامال عنوان ارزشمندترین بازیکن بازی را به دست آورد و سرمربی اسپانیا نیز او را شایسته کسب توپ طلا خواند: «لامین یامال نشان داد باید توپ طلا را ببرد. او بهترین بازیکن جهان است و به نظر من شایسته بردن توپ طلاست. زدن پنج گل به حریفی مثل فرانسه آسان نیست. ما از فرصت‌هایمان خیلی خوب استفاده کردیم. مستحق پیروزی بودیم و به دستش آوردیم.» قبل از جدال پرتغال - اسپانیا در فینال، آلمان و فرانسه فردا دیدار رده‌بندی لیگ ملت‌ها را برگزار می‌کنند.

از پیروزی آرژانتین تا توقف سلسائو با آنچلوتی

کارلتو: برزیل را به جایگاهش بر می‌گردانیم

جام جهانی | حامد قهرمانی

تیم ملی فوتبال برزیل در اولین دیداری که آنچلوتی را روی نیمکت داشت، مقابل اکوادور تن به تساوی داد.

در چارچوب بازی‌های مرحله انتخابی جام جهانی ۲۰۲۶ در منطقه امریکای جنوبی، بامداد جمعه سه دیدار در نقاط مختلف برگزار شد که در یکی از این دیدارها تیم ملی فوتبال آرژانتین به لطف گل دقیقه ۱۶ خولین آلوارس با نتیجه یک بر صفر میزبانش شیلی را از پیش‌رو برداشت. شاگردان لیونل اسکالونی که پیش از این صعودشان به جام جهانی ۲۰۲۶ را قطعی کرده بودند، با این برد ۳۴ امتیازی شدند و به صدرنشینی خود استحکام بخشیدند.

تیم ملی فوتبال برزیل هم که برای اولین بار کارلو آنچلوتی را روی نیمکت خود می‌دید، در دیداری خارج از خانه به مصاف اکوادور دوم جدولی رفت و در نهایت به تساوی بدون گل رضایت داد. شاگردان کارلتو با این تساوی ۲۲ امتیازی شدند و در رده چهارم جدول رده‌بندی این رقابت‌ها جای دارند. اکوادور هم با ۲۴ امتیاز در رده دوم قرار دارد. پاراگوئه هم در دیداری خانگی با نتیجه ۲ بر صفر بر اروگوئه غلبه کرد. شاگردان گوستاوو آلفارو با این برد ۲۴ امتیازی شدند و به رده سوم جدول رده‌بندی این رقابت‌ها صعود کردند. اروگوئه هم با ۲۱ امتیاز در مکان پنجم جدول ایستاده است. اما کارلو آنچلوتی، سرمربی تیم ملی برزیل پس از اولین حضور رسمی خود روی نیمکت تیم ملی برزیل با اشاره به دشوار شدن بازی برای شاگردانش گفت: «می‌توانستیم در حمله هوشیارتر باشیم، اما باید قدرت حریف را هم در نظر گرفت. ما در خط حمله آن قدرت لازم را نداشتیم. اکوادور خوب دفاع می‌کرد و در چنین شرایطی پیدا کردن فضا بین خطوط سخت و پیشروی توپ چالش‌برانگیز بود. نمی‌خواهم بهانه بیاورم، اما بازی کردن در آن شرایط آسان نبود.»

سرمربی ایتالیایی تیم ملی برزیل همچنین در خصوص بازی خانگی بامداد چهارشنبه شاگردانش مقابل پاراگوئه اظهار داشت: «بازی با پاراگوئه، دیداری متفاوت خواهد بود. من بر این باورم که ما می‌توانیم بازی را بهتر کنترل کنیم. باید با ریتم، تحرک و شدت بیشتری بازی کنیم. اطمینان دارم که این کار را در خانه خود انجام خواهیم داد. هدف اصلی ما راهیابی به جام جهانی ۲۰۲۶ و رقابت در آن مسابقات و بازگرداندن برزیل به جایگاه همیشگی‌اش، یعنی پیشتازی فوتبال جهان است. این هدف ماست و برای به دست آوردنش خواهیم جنگید.» آنچلوتی همچنین درباره حس اولین حضورش روی نیمکت سلسائو گفت: «در اولین مسابقه‌ای که هدایت تیم ملی برزیل را برعهده داشتم، احساس خاصی داشتم. من بیش از هزار و ۸۰۰ مسابقه مربیگری کرده‌ام، اما این مسابقه بی‌نظیر بود. فکر می‌کنم با گذشت زمان، بیشتر قدر این مقطع اولیه حضورم روی نیمکت برزیل را خواهم دانست. از استقبالی که از من شد، خوشحالم و به همکاری با کنفدراسیون فوتبال برزیل افتخار می‌کنم. این یک افتخار واقعی برای من است.»

بازتاب

درگذشت دوچرخه‌سوار ترکیه‌ای

مصطفی آیورکان، رکابزن تیم دوچرخه‌سواری اسپور توتو، ترکیه در حادثه‌ای غم‌انگیز روز شنبه گذشته در جریان مرحله پنجم مسابقه تور ۲۰۲۵ ایران که در تبریز برگزار شد به شدت مجروح و متأسفانه به‌رغم تمام اقدامات انجام شده روز سه‌شنبه در بیمارستان تبریز درگذشت. رسول اسدی، رئیس فدراسیون دوچرخه‌سواری ایران در خصوص علت بروز این حادثه گفت: «این رکابزن به دلیل برخورد با هم‌تیمی‌های خود دچار جراحت شد. آیورکان بلافاصله با آمبولانس به بیمارستان سراب و سپس برای درمان‌های تخصصی‌تر به بیمارستان تبریز منتقل شد، اما به دلیل ضربه مغزی با وجود تلاش زیاد پزشکان متأسفانه درگذشت.»

یادداشت

فریدون حسن

تدبیر با شماست آقای تاج

درست یک هفته بعد از قهرمانی پرحرف و حدیث استقلال در جام حذفی حالا شنیدن حرف‌های مهدی تاج، رئیس فدراسیون فوتبال نشان از آن دارد که حق ملوان بندرانزلی به‌وضوح ضایع شده است. این اتفاقی است که فصل قبل هم در جریان قهرمانی پرسپولیس در لیگ برتر رخ داد. اتفاقی که مهدی تاج را وادار کرد که عذر خواهی کند و حال تکرار آن شاید به این بینجامد که رئیس فدراسیون فوتبال باز هم مجبور به عذرخواهی شود.

مهدی تاج با لحنی که شاید کمتر از او سراغ داشته باشیم با انتقاد تند از داوری‌های فوتبال می‌گوید: «اینطور نیست که در فینال جام حذفی، داور در اتاق VAR و زیر کولر باشد و صحنه را این طرف و آن طرف کند، ولی نفهمد خطاست یا نیست. هر موردی برای استفاده از VAR بود، انجام دادیم. گفتند مدرس از خارج بیاید، قبول کردیم. هر درخواستی که برای بهبود داوری بود، قبول کردیم. بحث آوردن GPS آسان نبود، ولی پول آن را پرداخت کردیم. گفتند برای کلاس‌های آموزشی نیاز به مدرس خارجی است که این مسئله را نیز پذیرفتیم. رئیس فدراسیون و وزیر ورزش و جوانان چه کار باید بکنند که به خاطر یک صحنه هجمه به آنها وارد نشود.»

تاج می‌گوید اشتباهات داوری برایش قابل قبول نیست. او می‌گوید با تغییرات پی‌درپی کارها درست نمی‌شود و باید تدبیر کرد. اتفاقاً نکته اصلی هم همین‌جاست؛ این تدبیر باید از سوی شما انجام شود جناب تاج، نه کسی دیگر، به قول خودتان هر کاری لازم بوده انجام داده‌اید، اما فاجعه داوری نه تنها بهتر نشده که بدتر هم شده و کار را به جایی رسانده که خودتان معترف به اشتباهات وحشتناک هستید. اما این اعتراف‌ها برای تیم‌هایی که حق‌شان ضایع شده هیچ سودی ندارد. جام را تیم‌های دیگر بالای سر برده و عکس یادگاری و جشن‌شان را هم گرفته‌اند، حالا شما مدام عذرخواهی کنید و از کارهایی که انجام شده حرف بزنید، چه فایده‌ای برای تیم‌هایی دارد که حق‌شان خورده شده است؟!

با این یک جمله شما کاملاً موافق هستیم، باید تدبیر کرد، ولی شما به‌عنوان رئیس فدراسیون فوتبال باید تدبیر داشته باشید تا این معضل حل شود. اینکه باز هم فقط ابراز امیدواری کنید داوری سامان بگیرد کاری از پیش نخواهد برد. شاید لازم باشد کل مسیری که تاکنون طی کرده‌اید و ثمره آن فاجعه امروز داوری شده را برگردید. به‌طور حتم مسیری که انتخاب کرده‌اید اشتباه بوده که اگر نبود مجبور نبودید یک‌بار عذرخواهی کنید و امروز هم داوران را مورد عتاب قرار دهید. هنوز دیر نشده و این شما هستند که باید تدبیر کنید و راهی تازه را برای رسیدن به موفقیت انتخاب کنید.

تدبیری را که از آن گفتید خودتان باید انجام دهید و اگر منتظر نشسته‌اید که کسی پیدا شود برایتان تدبیر کند باید بگوییم که باز هم در مسیر اشتباه قدم گذاشته‌اید و اگر آن را ادامه دهید آن وقت در پایان فصل بعد بازهم شاهد همین حرف‌ها و اظهارنظرها از شما خواهیم بود. سال‌هاست که عنوان شده داوری فوتبال همگام با خود فوتبال پیشرفت نکرده، هرچند که امروز فوتبال باشگاهی ایران هم هیچ چیزی برای عرضه ندارد، اما داوری آن حتی در مقایسه با این فوتبال عقب‌افتاده هم عقب‌افتاده‌تر است. حالا که خودتان به این مسئله معترف هستید پس بهتر است برای آن تدبیری جدی بیندیشید.

انگیزه جوانان والیبال بالاست

عیسی سنگدوینی، سرپرست تیم ملی والیبال «ب» ایران بعد از کسب عنوان قهرمانی این تیم در مسابقات کاوا گفت: «همه بازیکنان ما جوان و باانگیزه هستند و این انگیزه فراوان برای هر بازیکنی امیدواری به دنبال دارد تا روزی به ترکیب تیم اصلی راه پیدا کند با حضور پیاتزا در تیم «الف» و هماهنگی که با تیم ملی «ب» با هدایت پیمان اکبری وجود دارد، پشتوانه خوبی برای تیم الف و آینده والیبال ایران در حال ساخته شدن است.

نتیجه ضعیف‌مان را توجیه نمی‌کنم

فاطمه بغلانی‌پور، سرمربی تیم کاتای بانوان گفت: «قصد توجیه نتایج ضعیف کاتا در بیست و یکمین دوره مسابقات کاراته قهرمانی آسیا را ندارم، اما قهرمانی آسیا این دوره با تمامی دوره‌ها متفاوت بود. اصلاً تجربه خوبی نبود و بدترین مسابقه‌ای بود که می‌توانست باشد. قصد توجیه ندارم، اما رقابت‌های قهرمانی آسیا این دوره به دلیل توزیع سهمیه مسابقات جهانی سطح بالایی داشت. اصلاً این دوره از مسابقات آسیایی با تمام دوره‌ها فرق داشت.»

مجوز حرفه‌ای ۷ باشگاه تأیید شد

کنفدراسیون فوتبال آسیا فهرست تیم‌های دریافت‌کننده مجوز حرفه‌ای در قاره کهن را اعلام کرد که در این میان نام هفت تیم ایرانی هم به چشم می‌خورد. تیم‌های آلومینیوم اراک، استقلال تهران، فولاد خوزستان، سپاهان، گل‌گهر سیرجان، پرسپولیس و تراکتور موفق به کسب مجوز حرفه‌ای حضور در رقابت‌های قاره‌ای شده‌اند. در این فهرست کشورهای قطر و ازبکستان به ترتیب با ۸۱ و ۷۱ مورد، دارای بیشترین تعداد تیم شرکت‌کننده هستند.

زنگ‌ها برای ما به صدا در می‌آیند

حسین فصیحی
دبیر گروه حوادث

کشف قتل الهه حسین‌نژاد با دو ابزار مهم رسانه و درایت پلیس آگاهی تهران به سرانجام رسید، در غیر این صورت اگر پرونده صرفاً در پلیس اسلامشهر مطرح و رسیدگی می‌شد، بعید بود به این زودی‌ها به سرانجام برسد. وقوع این حادثه بار دیگر نشان داد امنیت مفهومی به شدت آسیب‌پذیر است و اگر ابزارهای تأمین آن متناسب با وضعیت جامعه ارتقا پیدا نکند، دامنه ناامنی از وضعیت موجود گسترده‌تر می‌شود. چهارم خردادماه وقتی خانواده الهه گم شدن او را به پلیس اسلامشهر خبر دادند، تحقیقات برای یافتن وی به جریان افتاد. دختر ۲۴ ساله از محل کارش که آرایشگاهی در تهران بود، خارج و در میدان آزادی سوار یک خودروی مسافربر شخصی شده‌بود تا به سمت خانه‌شان در اسلامشهر برود. او در مسیر تلفنی با خواهرش هم حرف زده بود، اما وقتی گوشی تلفن همراهش خاموش می‌شود و الهه به خانه نمی‌رسد، خانواده به ماجرا مظنون می‌شوند و به پلیس خبر می‌دهند.

میدان آزادی تهران یکی از مهم‌ترین کانون‌های خطر پایتخت است و شمار بسیاری از پرونده‌های سرقت، قتل و تجاوز به نوامیس مردم در این محل شکل گرفته‌است. مجرمان سوژه‌های خود را بین شمشادهای پایانه غرب یا بین افرادی که قصد دارند از جاده مخصوص یا بزرگراه آیت‌الله سعیدی به مقصد برسند، انتخاب می‌کنند. این دو مسیر به محیط‌های باز بین شهری منتهی می‌شود و امکان کمک‌خواهی یا دسترسی به پلیس یا ممکن نیست یا بسیار دشوار است، برای همین امکان بروز عمل مجرمانه خصوصاً در تاریکی شب فراهم می‌شود. عمده‌ترین دلیل بروز جرائم به این شیوه، یله‌بودن مسافربری شخصی و بی‌سروسامانی حمل و نقل عمومی است. در این پرونده، بخت با پلیس یار بود که متهم از خودروی سرقتی برای مسافربری استفاده نکرده‌بود، وگرنه بازداشت مجرمی که با خودروی سرقتی دست به عمل مجرمانه می‌زند، پلیس را با چالش‌های زیادی مواجه می‌کند و به دنبال آن چالش‌های اجتماعی بسیاری هم ایجاد می‌شود. پلیس به آمار جرائمی که در پوشش مسافربری شخصی رقم می‌خورد، دسترسی دارد و یقیناً تأیید می‌کند از زمان ورود تاکسی‌های اینترنتی به چرخه حمل‌ونقل، میزان این دسته از جرائم به صورت محسوسی کاهش پیدا کرده‌است. با این حال، بالا بودن میزان سفر، خصوصاً سفرهای بین شهرهای اطراف پایتخت، امکان بروز جرائم را افزایش می‌هد.

آن‌گونه که در شبکه‌های اجتماعی منتشر شده، متهم در تاکسی اینترنتی هم فعال بوده، اما جرئت این را نداشته هنگامی که مسافر جابه‌جا می‌کند، برایش ایجاد مزاحمت کند، چراکه می‌دانست پلیس به راحتی به وی دسترسی پیدا می‌کند. پلیس گزارش داده، متهم از مجرمان سابقه‌دار است، بنابراین امکان فعالیت مجرمان سابقه‌دار در تاکسی‌های اینترنتی یا خدمات اجتماعی خطری است که جامعه را تهدید می‌کند، از همین‌رو در وضعیت کنونی که امکان دسترسی برخط به اطلاعات آماری شهروندان فراهم شده‌است، امکان فعالیت شهروندان در تاکسی‌های اینترنتی هم باید با در نظر گرفتن سوابق کیفری متقاضیان امکان‌پذیر باشد. یقیناً فعالیت مجرمان در تاکسی‌های اینترنتی اگر به قتل مسافر منجر نشود، به اعمال مجرمانه دیگری منجر خواهد شد.

قتل مرد میانسال با ضربه چاقوی دختر نوجوان

درگیری دختران نوجوان در اینستاگرام با قتل پدر یکی از آنها به دست یکی از همان دختران به پایان رسید.

شامگاه چهارشنبه گذشته، قاضی موسی رضازاده، بازپرس جنایی تهران از قتل مردی ۴۵ ساله در محله نازی‌آباد تهران با خبر و در محل حاضر شد. بررسی‌ها نشان داد مرد میانسال از ناحیه کمر و پا هدف ضربات چاقو قرار گرفته و جانش را از دست داده‌است. دختر مقتول در شرح حادثه گفت: من و خواهرم در اینستاگرام فعال بودیم و آنجا با چهار دختر دیگر آشنا شدیم. مدتی که گذشت با هم اختلاف پیدا کردیم و کارمان به مشاجره و کل کل اینستاگرامی کشیده شد تا اینکه ساعتی قبل آن چهار دختر مقابل خانه‌مان آمدند و داد و بیداد کردند. من و خواهرم مقابل ساختمان رفتیم که آنها به ما حمله کردند. همان لحظه پدرم از راه رسید تا از ما دفاع کند که یکی از دختران با چاقو به او ضربه زد و زمانی که پدرم روی زمین افتاد، فرار کردند. بعد از انتقال جسد به پزشکی قانونی، کارآگاهان پلیس با اطلاعاتی که دو خواهر در اختیارشان گذاشتند، موفق شدند چهار متهم را شناسایی و دستگیر کنند. دخترى که مرتکب قتل شده‌بود، در بازجویی‌ها به جرمش اعتراف کرد. تحقیقات بیشتر از آنها ادامه دارد.

قتل مرد میانجی با چاقوی پسر مست

مردی که قصد میانجیگری بین دختر و پسری در محله عبدل‌آباد تهران را داشت با ضربه چاقوی پسر مست جان باخت.

به گزارش «جوان»، بامداد جمعه، ۱۶ خرداد ماه به قاضی محمدجواد شفیعی، بازپرس جنایی تهران خبر رسید حادثه‌ای خونین در محله عبدل‌آباد اتفاق افتاده است که لحظاتی بعد در محل حاضر شد. جسد متعلق به مرد جوانی بود که با ضربه چاقو به گردنش فوت شده بود. یکی از شاهدان گفت: مقتول دوستم بود. ما کنار یک جگرکی سیار ایستاده بودیم که دختری به ما نزدیک شد و گفت به دعوای او با پسری که در آن نزدیکی است، پایان دهد. دوستم قبول کرد و برای میانجیگری وارد شد که با ضربه چاقوی آن پسر به قتل رسید و متهم نیز از محل فرار کرد. با انتقال جسد به پزشکی قانونی، بررسی‌ها در این باره ادامه پیدا کرد تا اینکه متهم ساعتی بعد خودش را تسلیم پلیس کرد. متهم در بازجویی‌ها به جرمش اعتراف کرد و گفت در حالت مستی حادثه خونین را رقم زده است.

گزارش
غلامرضا مسکنی

قاتل الهه امروز به صحنه جنایت بازمی‌گردد

بهمن فرزانه، قاتل شیطان‌صفت که الهه حسین‌نژاد را برای سرقت گوشی تلفن همراهش به قتل رسانده است، امروز صحنه جنایتی را که چهارم خرداد ماه رقم‌زده بازسازی می‌کند. انتشار خبر قتل دختر ۲۴ساله واکنش‌های بسیاری را در فضای حقیقی و مجازی به دنبال داشته و نگرانی‌ها درباره کاهش امنیت حمل‌ونقل سواری‌های شخصی را شدت بخشیده است.

شامگاه یک‌شنبه چهارم خردادماه، اعضای خانواده‌ای سراسیمه به اداره پلیس شهرستان اسلامشهر رفتند و از گم شدن ناگهانی دختر ۲۴ساله‌شان به نام الهه شکایت کردند.

یکی از اعضای خانواده دختر گمشده به مأموران گفت: «الهه ناخن کار است و همراه خواهرش در یک سالن زیبایی در سعادت‌آباد تهران کار می‌کند. امشب او یک ساعت زودتر از محل کارش خارج شد تا به خانه بیاید و از برادر معلولش نگهداری کند، چون مادرش نوبت دکتر داشت، اما الان چند ساعتی می‌شود که از او بی‌خبریم.»

وی ادامه داد: «الهه تلفنی به مادرش گفته بود از میدان آزادی سوار خودروی سواری شده

و دوباره تماس گرفته بود که در میدان نماز است و به زودی به خانه می‌رسد، اما از آن دقیقه به بعد تلفن همراهش را جواب نداد و بعد هم تلفنش خاموش شد.»

■ درخواست کمک از مردم

با اعلام خبر گم شدن ناگهانی دختر جوان، مأموران پلیس شهرستان اسلامشهر تحقیقات خود را برای پیدا کردن ردی از الهه گمشده آغاز کردند. بررسی‌ها و گفته‌های خانواده دختر گمشده حکایت از آن داشت، الهه عصر روز حادثه وقتی از محل کارش بیرون می‌آید در میدان آزادی برای رفتن به اسلامشهر سوار یک خودروی مسافرکش می‌شود. وی در مسیر چندین بار با اعضای خانواده‌اش تماس می‌گیرد و در آخرین تماس به مادرش می‌گوید «به میدان نماز اسلامشهر رسیدم و تا یک ربع دیگر به خانه می‌رسم» و پس از آن تماس به طرز مرموزی ناپدید می‌شود. مأموران در بررسی‌های فنی هیچ ردی از الهه و خودرویی که سوار آن شده بود، به دست نیاوردند. حدود شش روز از گم شدن دختر جوان گذشته و پلیس شهرستان اسلامشهر هم به نتیجه‌ای نرسیده بود، اما خانواده الهه همچنان نگران سرنوشت دخترشان بودند که عکس و فیلم‌های او را در فضای مجازی منتشر و از مردم برای پیدا کردن دخترشان درخواست کمک کردند.

■ اظهارات عموی الهه

علی حسین‌نژاد، عموی الهه که در فضای مجازی از مردم درخواست کمک کرده بود، گفت: «دختر برادرم لیسانس حسابداری دارد و در سالن زیبایی همراه خواهر بزرگ‌ترش کار می‌کند. او هر روز با خواهرش که ماشین دارد رفت و آمد می‌کرد، اما روز حادثه برای اینکه زودتر به خانه برسد و از برادر معلولش نگهداری کند، یک ساعت زودتر از محل کارش بیرون می‌آید و ناپدید می‌شود. ما خودرویی که او را تا میدان آزادی برده بود، پیدا کردیم، اما پس از آن متوجه نشدیم الهه سوار چه خودرویی شده است. پرونده در دادسرای شهرری در حال بررسی است، اما ما درخواست داریم پلیس آگاهی تهران برای پیدا کردن الهه به ما کمک کند.»

■ تیم ویژه پلیس آگاهی تهران

با درخواست خانواده الهه از مردم، به سرعت عکس‌ها و فیلم‌های دختر گمشده در فضای مجازی دست به دست شد و موجی از نگرانی و ابراز همدردی را در پی داشت. خبر تلخ این حادثه واکنش‌های گسترده‌ای را به‌دنبال داشت و از آنجایی که احتمال می‌رفت الهه در محدوده تهران ناپدید شده باشد، تیم ویژه‌ای از کارآگاهان اداره چهارم پلیس آگاهی تهران برای پیدا کردن دختر جوان وارد عمل شدند. بدین ترتیب تحقیقات گسترده پلیس آگاهی تهران به دستور بازپرس جنایی زیر نظر سردار علی ولیپور گودرزی، رئیس پلیس آگاهی پایتخت آغاز شد. مأموران با تلاش شبانه‌روزی و طاقت‌فرسا در بررسی‌های علمی و تخصصی موفق شدند خودرویی را که الهه روز حادثه از میدان آزادی برای رفتن به اسلامشهر سوار آن شده بود، شناسایی کنند. خودروی شناسایی شده سمند نقره‌ای با پلاک یکی از شهرستان‌ها بود که بررسی‌ها نشان داد پس از وقوع این حادثه دیگر ترددی در داخل شهر نداشته است. مأموران احتمال دادند راننده خودرو، دختر گمشده را به دلایلی ربوده و پس از آن خودرویش را در پارکینگی پارک کرده تا ردی از خود به‌جا نگذارد.

■ پایان تلخ تراژدی الهه

مأموران پلیس در ادامه بررسی‌های خود صاحب خودرو را شناسایی و بلافاصله او را بازداشت کردند، اما مشخص شد روز حادثه خودروی سمند در اختیار برادرش به نام بهمن فرزانه بوده است. متهم در بازجویی‌ها اعلام کرد اکثر روزها خودرویش را برای مسافرکشی در اختیار برادرش بهمن قرار می‌دهد. بدین ترتیب مأموران به محل زندگی بهمن در اسلامشهر رفتند، اما دریافتند وی پس از حادثه محل زندگی‌اش را ترک کرده و به مکان نامعلومی گریخته است. مأموران پلیس پس از کشف خودروی سمند در پارکینگی در شرق تهران، مخفیگاه

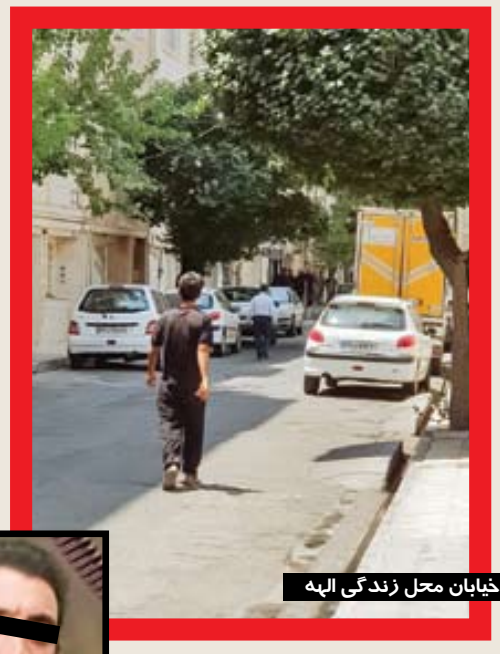

خیابان محل زندگی الهه

بهمن را در حوالی بزرگراه نواب شناسایی و وی را عصر چهارشنبه ۱۴ خردادماه و پس از گذشت ۱۰ روز از حادثه دستگیر و به اداره پلیس منتقل کردند. متهم در بازجویی‌ها ابتدا جرم خود را انکار کرد، اما مأموران پلیس در بازجویی‌های فنی و استفاده از شیوه و شگردهای خاص راز قتل الهه را برملا کردند. بهمن اعتراف کرد شب حادثه الهه را که به عنوان مسافر سوار کرده، به‌خاطر سرقت تلفن همراهش به قتل رسانده و جسد او را در بیابان‌های اطراف فرودگاه امام رها کرده است. بدین ترتیب مأموران همراه متهم به محل رها شده جسد رفتند و جسد را کشف و به پزشکی قانونی منتقل کردند.

■ ناله‌های سوز و گداز

صبح روز پنج‌شنبه ۱۵ خردادماه خبر قتل الهه و دستگیری قاتل آن از سوی پلیس آگاهی تهران اطلاع‌رسانی شد. قاتل که به همراه برادرش به پلیس آگاهی منتقل شده بود و خانواده الهه هم که تا ساعتی قبل هنوز امیدشان را برای در آغوش گرفتن دخترشان از دست نداده بودند، با شنیدن این خبر به پلیس آگاهی آمده بودند. تعدادی از اقوام و دوستان و همکاران الهه هم پشت در پلیس آگاهی بودند. ناله‌های سوز و گداز اعضای خانواده دختر به قتل رسیده به گوش می‌رسید. دوستان و بستگانش هم اشک‌هایشان جاری بود و از سرنوشت تلخ الهه که مرد مسافرکش نمایی برای او رقم زده بود، در شوک بودند. داستان زندگی دختر جوان با مرگ او پایان یافته بود و در نهایت اعضای خانواده الهه و دوستانش با دلی پر از غم و اندوه آنجا را ترک کردند.

■ ۴۸ ساعت تلاش شبانه‌روز

قاضی شکیب‌نژاد، بازپرس دادسرای امور جنایی پایتخت به «جوان» گفت: «اعضای خانواده دختر جوان ابتدا در دادسرای اسلامشهر اعلام مفقودی کرده بودند که پس از آن پرونده به دادسرای فشافویه ارجاع شد. از آنجایی که تحقیقات نشان می‌داد وی آخرین بار در میدان آزادی سوار خودرو شده و این احتمال می‌رفت که حادثه در محدوده تهران رخ داده باشد، پرونده برای رسیدگی به دادسرای امور جنایی تهران ارسال و دستور رسیدگی فوری برای پیدا کردن ردی از دختر گمشده صادر شد. پس از آن مأموران با تلاش شبانه‌روزی و در مدت ۴۸ ساعت موفق به شناسایی قاتل و دستگیری او شدند.»

■ بازسازی صحنه قتل

سردار علی ولیپور گودرزی، رئیس پلیس آگاهی پایتخت هم به «جوان» گفت: «پس از اینکه پرونده در اختیار تیمی از کارآگاهان زبده پلیس آگاهی پایتخت قرار گرفت، تحقیقات گسترده‌ای درباره این حادثه آغاز و خوشبختانه خیلی زود راز این حادثه برملا و قاتل بازداشت شد.» وی ادامه داد: «به شهروندان توصیه می‌شود برای رفتن به مقصد خود از تاکسی استفاده کنند و سوار خودروهای عبوری نشوند و اگر به هر دلیلی سوار خودروهای عبوری مسافرکش شدند حتماً از پلاک خودرو و چهره راننده عکس و فیلم تهیه و برای اعضای خانواده‌شان ارسال کنند. همچنین چنانچه به مورد مشکوکی برخورد کردند، بلافاصله از طریق شماره ۱۱۰ پلیس را در جریان قرار دهند.»

سردار گودرزی با اعلام اینکه ظهر روز شنبه ۱۷ خردادماه، صحنه قتل از سوی متهم بازسازی می‌شود، ادامه داد: «از آنجایی که احتمال می‌رود متهم جرائم دیگری را هم مرتکب شده باشد، چنانچه بازپرس جنایی تأیید کند، تصویر بدون پوشش وی برای شناسایی شکات احتمالی در فضای مجازی منتشر خواهد شد.»

وی در پایان گفت: «کلیپ‌هایی از متهم هنگام دستگیری پخش شده که مأموران برای گرفتن اعتراف از او از شگردها و شیوه‌های خاص خود استفاده می‌کنند تا زودتر به نتیجه برسند. این گفت و شنودها که در فضای مجازی پخش می‌شود شاید از نظر مردم سنگین یا عجیب به نظر برسد، اما اینها شگردهای پلیسی است و اگر این صحبت‌ها با متهم انجام نمی‌شد شاید ماه‌ها طول می‌کشید تا جسد الهه پیدا شود.»

■ سوگواری در پلاک ۱۵۸

پلاک ۱۵۸ در کوچه یازدهم شهرک قائمیه اسلامشهر تا ۱۳ روز قبل محل زندگی الهه بوده که همراه مادر، پدر، خواهر و برادر کوچک‌ترش زندگی می‌کرد، اما حالا محل سوگواری اوست که بستگان، همسایه و دوستان برای تسلیت و ابراز همدردی به آنجا مراجعه می‌کنند. صبح روز جمعه ۱۶ خردادماه وسط کوچه در نزدیکی خانه سه طبقه‌ای که طبقه اول آن محل زندگی خانواده الهه است، چند کارگر در حال نصب داربستی هستند تا بنرهای عزاداری را روی آن نصب کنند. چند مرد سیاهپوش جلوی در پارکینگ ورودی ساختمان دست به سینه ایستاده‌اند و به افرادی که برای تسلیت وارد خانه می‌شوند، خوشامد می‌گویند. عموی مقتول هم در میان این افراد است، اما حاضر نیست گفت‌وگویی انجام دهد و می‌گوید خانواده الهه هم حال و حوصله گفت‌وگو ندارند. او می‌گوید هنوز پلیس روز تحویل جسد را به ما اعلام نکرده، به همین دلیل دقیق نمی‌دانیم مراسم کفن و دفن چه زمانی است. خانه پدری الهه تا ابتدای خیابان حدود هزار متری فاصله دارد و به نظر می‌رسد مقتول شب حادثه قصد داشته در ابتدای خیابان از خودروی مرد مسافرکش‌نما پیاده شود که به طرز دلخراشی به قتل می‌رسد.

■ بازداشت قاتل در قهوه‌خانه

قاتل مرد ۲۷ ساله‌ای به نام بهمن است که چند سابقه درگیری در پرونده‌اش ثبت شده و حتی به زندان هم رفته است. وی پس از قتل، زندگی عادی‌اش را ادامه می‌دهد، اما وقتی در فضای مجازی با عکس و فیلم‌های الهه روبه‌رو می‌شود در قهوه‌خانه‌ای مخفی می‌شود.

بهمن سابقه داری؟

چند سابقه درگیری و زد و خورد دارم.

بهمن فرزانه- قاتل

شب حادثه مقتول را از کجا به عنوان مسافر سوار کردی؟

من با خودروی برادرم مسافرکشی می‌کنم. البته به صورت نوبتی مسافرکشی می‌کنیم. مثلاً چند روز خودرو در اختیار من و چند روز هم در اختیار برادرم. شب حادثه در میدان آزادی منتظر مسافر بودم که دختر جوانی به مقصد اسلامشهر سوار خودرویم شد. حدود ۱۵دقیقه‌ای منتظر ماندم تا مسافر سوار کنم، اما مسافری نیامد و دختر جوان به من گفت که عجله دارد و خودرو را به صورت دربست تا اسلامشهر کرایه کرد و من هم به طرف مقصد به راه افتادم.

چه شد که تصمیم گرفتی او را به قتل برسانی؟

وقتی او را به صورت دربستی سوار کردم در میانه راه وسوسه شیطانی به سراغم آمد، اما در نزدیکی خانه‌شان با دیدن تلفن همراهش تصمیم گرفتم تلفن همراهش را سرقت کنم. او در مقابلم مقاومت کرد و تلفن همراهش را به من نمی‌داد که با چاقو چند ضربه به قفسه سینه‌اش زدم. البته وقتی با او درگیر شدم به من گفت خلافکار که عصبانی شدم و چاقویی را از جیبم بیرون آوردم و به او ضربه زدم.

چطور در پایان مسیر متوجه شدی تلفن همراهش گرانقیمت است؟

وقتی سوار شد یکی، دو بار در مسیر تلفنی با خانواده‌اش صحبت کرد، اما تلفن معمولی در دست داشت تا اینکه به اسلامشهر رسیدیم و در میدان نماز به من گفت خیلی عجله دارد و پول بیشتر می‌دهد تا او را به نزدیکی خانه‌شان برسانم و من هم قبول کردم. مقتول تلفن همراهش را از کیفش بیرون آورد تا از طریق موبایل‌بانک کرایه‌اش را پرداخت کند که ناگهان چشمم به تلفن همراه آیفونش افتاد. آنجا بود که فهمیدم دو دستگاه تلفن همراه دارد. همان لحظه تصمیم گرفتم تلفن همراه گرانقیمتش را سرقت کنم.

چرا جسد را به بیابان‌های اطراف فرودگاه بردی؟

احتمال می‌دادم که کسی آنجا رفت و آمد نمی‌کند و جسد را پیدا نمی‌کنند، از طرفی هم به بیابان‌های آنجا نزدیک بودم.

پس از اینکه جسد را رها کردی، کجا رفتی؟

به محل زندگی‌ام برگشتم. البته خیلی ترسیده بودم، اما سعی می‌کردم روال زندگی عادی‌ام را ادامه بدهم تا کسی به من مشکوک نشود. مثلاً پیش دوستانم می‌رفتم. به قهوه‌خانه می‌رفتم و قلیان می‌کشیدم یا کارهای روزمره‌ام را انجام می‌دادم.

کی متوجه شدی پلیس دنبالت است؟

پس از چند روز که خانواده‌اش عکس و فیلم‌های الهه را در فضای مجازی منتشر و از مردم درخواست کمک کردند، ترسم بیشتر شد و فهمیدم که پلیس دنبال من است.

بعد چه کار کردی؟

از خانه‌ام در اسلامشهر فرار کردم و مخفی شد.

کجا مخفی شدی؟

قهوه‌خانه‌ای در حوالی بزرگراه نواب است که متعلق به یکی از بستگان دورم است. بالای قهوه‌خانه اتاقکی مثل انباری دارد که خرت و پرت‌های قهوه‌خانه را آنجا انبار کرده‌اند. در این چند روز آنجا مخفی شده بودم، یعنی شب‌ها آنجا می‌خوابیدم. به صاحب قهوه‌خانه گفته بودم که صاحبخانه جوابم کرده و تا زمانی که خانه اجاره کنم در آنجا بمانم و در این مدت هم در آنجا مخفی شده بودم.

تنها زندگی می‌کردی؟

بله تا قبل از اینکه همسرم از من جدا شود با همسرم بودم و وقتی او جدا شد، تنها زندگی می‌کردم.

کی جدا شد و دلیلش چه بود؟

با هم اختلاف داشتیم. او حدود شش ماه قبل جدا شد و رفت.

خودروی سمند را چکار کردی؟

خودرو را به برادرم تحویل دادم و او هم به خانه یکی از دوستانش در یکی از خیابان‌های شرقی برد و در آنجا پارک کرد.

آگهی فقدان سند مالکیت

آقای آریا برزین پور طی وکالت نامه شماره ۱۴۰۴۳۲۱۵۲۷۷۰۰۰۰۱۶۳ مورخ ۱۴۰۴/۰۳/۰۵ دفتر ۳ تهران از طرف خانم آزاده برزین پور درخواست شماره ۳۱۷۵ مورخ ۱۴۰۴/۰۲/۲۰ تقاضای صدور سند مالکیت المثنی مقدار نیم دانگ مشاع از ۶ دانگ مسکونی پلاک ۶۹۷ فرعی از ۲ اصلی واقع بخش ۱۰ واقع در ایزدشهر حوزه ثبتی شهرستان نور با شماره سریال ۵۶۵۱۳۰ که در دفتر ۸۲ صفحه ۱۲۵ ذیل ثبت ۱۰۲۴۵ به نام آزاده برزین پور صادر گردید. اینک به علت نامعلوم مفقود گردیده است از این رو درخواست صدور سند المثنی را دارد بنابراین در اجرای ماده یک صد و بیست آئین نامه اصلاحی قانون ثبت اسناد تبصره های ذیل آن مراتب در یک نوبت آگهی می شود، چنانچه هر کسی مدعی انجام معامله نسبت به سند مذکور و یا مدعی وجود سند مالکیت در نزد خود باشد، ظرف مدت ده روز از تاریخ انتشار آگهی به این اداره مراجعه و اعتراض خود را ضمن ارائه سند مالکیت تسلیم و رسید دریافت نماید بدیهی است ،در صورت عدم وصول اعتراض در مدت مقرر اداره ثبت طبق مقررات نسبت به صدور سند مالکیت المثنی اقدام خواهد کرد.

تاریخ انتشار : ۱۴۰۴/۰۳/۱۷
شناسه آگهی:۱۹۴۳۶۳۹
علی سعادتی – رییس ثبت اسناد و املاک شهرستان نور

((آگهی قانون تعیین تکلیف وضعیت اراضی و ساختمانهای فاقد سند رسمی))

نظر به دستور مواد ۱ و ۳ قانون تعیین تکلیف وضعیت اراضی و ساختمانهای فاقد سند رسمی مصوب ۱۳۹۰/۹/۲۰ و برابر رای ۱۴۰۶۰۳۱۰۰۱۳۰۰۱۶۶۷ مورخ ۱۴۰۴/۰۱/۲۴ هیات قانون تعیین تکلیف ..... موضوع ماده یک قانون مذکور مستقر در واحد ثبتی .....چمستان..... تصرفات مالکانه و بلامعارض متقاضی آقای / خانم رضا جباری فرزند علی نسبت به ششدانگ یک قطعه زمین با بنای احداثی به مساحت ۲۰۲/۲۲ متر مربع به شماره پلاک ۱۳۲۷ فرعی از ۶ فرعی از ۳۳ اصلی واقع در قریه کردآباد بخش ۱۱ خریداری شده از آقای و خانم یاسر قمی محرز گردیده است .لذا به موجب ماده ۳ قانون تعیین تکلیف وضعیت ثبتی اراضی و ساختمانهای فاقد سند رسمی و ماده ۱۳ آئین نامه مربوطه این آگهی در دو نوبت به فاصله ۱۵ روز از طریق این روزنامه و محلی / سراسری در شهرها منتشر و در روستاها رای هیات الصاق تا در صورتی که اشخاص ذینفع به آرای اعلام شده اعتراض داشته باشند، باید از تاریخ انتشار اولین آگهی و در روستاها از تاریخ الصاق در محل تا دو ماه اعتراض خود را به اداره ثبت محل وقوع ملک تسلیم و رسید اخذ نمایند. معترض باید ظرف یک ماه از تاریخ تسلیم اعتراض مبادرت به تقدیم دادخواست به دادگاه عمومی محل نماید و گواهی تقدیم دادخواست به اداره ثبت محل تحویل دهد که در این صورت اقدامات ثبت موکول به ارائه حکم قطعی دادگاه است و در صورتی که اعتراض در مهلت قانونی واصل نگردد یا معترض ، گواهی تقدیم دادخواست به دادگاه عمومی محل را ارائه نکند اداره ثبت مبادرت به صدور سند مالکیت مینماید و صدور سند مالکیت مانع از مراجعه متضرر به دادگاه نیست.

تاریخ انتشار نوبت اول : ۱۴۰۴/۰۳/۱۷
تاریخ انتشار نوبت دوم ۱۴۰۴/۰۳/۳۱
شناسه آگهی:۱۹۴۳۳۹۰
رئیس اداره ثبت اسناد و املاک چمستان – عین اله تیموری

آگهی اختصاصی موضوع ماده ۳ و ماده ۱۳ آئین نامه قانون تعیین تکلیف وضعیت ثبتی اراضی وساختمانهای فاقد سند رسمی

آگهی موضوع ماده ۳ و ماده ۱۳ آئین نامه قانون تعیین تکلیف وضعیت ثبتی به شماره ۱۴۰۳۶۰۳۱۰۰۰۶۰۰۰۰۴۲ مورخ ۱۴۰۳/۰۱/۰۶ هیات اول موضوع قانون تعیین تکلیف وضعیت ثبتی اراضی و ساختمانهای فاقد سند رسمی مستقر در واحد ثبتی شهرستان نور تصرفات مالکانه و بلامعارض متقاضی آقای / خانم مظاهر علی نژاد فرزند ابوالحسن در قسمتی از ششدانگ یک قطعه زمین با بنای احداثی (کاربری مسکونی) به مساحت ۲۵۰/۲۲ متر مربع به پلاک ۱۸۲ فرعی از ۱۵ اصلی واقع در قریه زرین کلا علیا بخش ۵ حوزه ثبت نور خریداری از آقای / خانم وراث حاج ابوالحسن علی نژاد مورد تائید و محرز گردیده است .لذا به منظور اطلاع عموم مراتب در دو نوبت به فاصله ۱۵ روز روزنامه سراسری و محلی آگهی می گردد، در صورتی که اشخاص ذی نفع به آراء اعلام شده اعتراض داشته باشند، باید از تاریخ انتشار آگهی تا دو ماه اعتراض خود را به اداره ثبت محل وقوع ملک تسلیم و رسید اخذ نمایند، معترض باید ظرف یک ماه از تاریخ تسلیم اعتراض مبادرت به تقدیم دادخواست به دادگاه عمومی محل نماید و گواهی تقدیم دادخواست را به اداره ثبت محل تحویل دهد. بدیهی است در صورت انقضای مدت مذکور و عدم وصول اعتراض طبق مقررات سند مالکیت صادر خواهد شد.

تاریخ انتشار نوبت اول : ۱۴۰۴/۰۳/۰۳
تاریخ انتشار نوبت دوم ۱۴۰۴/۰۳/۱۷
شناسه آگهی:۱۹۳۴۲۰۰
علی سعادتی – رئیس ثبت اسناد و املاک شهرستان نور

گزارش یک

جدال مولتی‌میلیاردر با سوپرسیاستمدار امریکایی

بمب سنگرشکن ایلان روی سر ترامپ!

مجادله ترامپ با ایلان ماسک، تنها به خروج ماسک از کابینه ترامپ محدود نشد. ماسک هم مثل خیلی‌های دیگر، تنها ظرف چهار ماه مغضوب دونالد ترامپ شد و حالا تبعات این تقابل، هم به ضرر ترامپ تمام شده که ماسک او را به افشای پرونده اخلاقی تهدید کرده و هم به ضرر ماسک که سهام شرکت معروف او، تسلا را با افتی ۱۷درصدی روبه‌رو کرده و ظرف چند روز، ۱۵۰ میلیارد دلار از ثروت خود را از دست داد که یک رکورد ضرر به حساب می‌آید.

مجادله ترامپ و ماسک، تنها چند روز پس از خروج ایلان ماسک از کابینه آقای ترامپ شکل گرفت، زمانی که ایلان ماسک از لایحه اصلاح مالیاتی ترامپ به شدت انتقاد کرد. ماسک به شدت از «لایحه بزرگ و زیبای واحد» ترامپ انتقاد کرد، آن را یک «قانون نفرت‌انگیز» نامید و مدعی شد این لایحه بدهی ملی را در امریکا افزایش می‌دهد و یارانه‌های خودروهای برقی را که برای شرکت تسلا حیاتی‌اند، حذف می‌کند. ماسک گفته که با وجود جایگاهی که در دولت ترامپ داشته در این باره هیچ مشورتی با او نشده و در مقابل، ترامپ ماسک را متهم به قدردان نبودن و رفتار غیرقابل پیش‌بینی کرد و تهدید کرد که قراردادهای دولتی با شرکت‌های او را لغو خواهد کرد، تهدیدی که ماسک میلیاردر با این جمله به ترامپ پاسخ داد: «این کار را بکن». ترامپ در پلتفرم سوشال تروث نوشت که ماسک «دیوانه شده» و بعد از چند تنش لفظی بین این دو در شبکه‌های اجتماعی، این درگیری به تیتر اول رسانه‌های امریکا تبدیل شد. ترامپ ادعا کرده که ماسک به خاطر لایحه خودرو الکتریکی و اینکه افراد مورد نظر او را در ناسا منصوب نکرده، ناراحت است و در مقابل، ماسک ضمن دروغ خواندن این اتهامات، نوشت: «بدون من، ترامپ انتخابات را می‌باخت، دموکرات‌ها کنترل مجلس نمایندگان را به دست می‌آوردند و جمهوریخواهان در سنا ۵۱-۴۹ می‌باختند.» ماسک همچنین یک نظرسنجی در شبکه ایکس راه انداخته که می‌گوید «آیا وقت آن نرسیده است که یک حزب سیاسی جدید در امریکا ایجاد کنیم که در واقع ۸۰ درصد طبقه متوسط را نمایندگی کند؟» ماسک خواستار استیضاح ترامپ شده و گفته که «جی دی ونس»، معاون او باید جای ترامپ را بگیرد. ایلان ماسک هشدار داده است که سیاست‌های تعرفه‌ای ترامپ می‌تواند منجر به رکود اقتصادی در امریکا در نیمه دوم سال ۲۰۲۵ شود. ماسک همچنین با اشاره به یکی دیگر از سوابق اخلاقی ترامپ نوشته که وقت انداختن یک بمب بزرگ واقعی روی ترامپ است و نوشته که ترامپ در پرونده‌های اپستین حضور دارد. به همین دلیل است که آنها هنوز علنی نشده‌اند. اپستین، سرمایه‌دار امریکایی بود که در سال ۲۰۱۹ به قاچاق جنسی زنان زیر سن قانونی متهم شد اما او در ۱۰ اوت ۲۰۱۹ در سلول زندانش درگذشت. استیو بنن، مشاور سابق ترامپ، درباره ایلان ماسک گفت: «من قویاً معتقدم که او یک خارجی غیرقانونی است و باید فوراً از کشور اخراج شود.»

دعوای این دو فراتر از اختلاف یک مولتی‌میلیارد با یک سیاستمدار مدعی، پیامدهای اقتصادی گسترده‌ای دارد. ماسک اعلام کرد که برنامه دارد فضاپیمای «دراگن» شرکت اسپیس‌ایکس را از رده خارج کند؛ فضاپیمایی که نقش کلیدی در عملیات ناسا دارد، این تصمیم که ممکن است قراردادهایی به ارزش حدود ۲۲ میلیارد دلار با دولت امریکا را تحت‌الشعاع قرار دهد و برنامه‌های فضایی ملی را دچار اختلال کند. در مقابل، ارزش سهام تسلا تا بیش از ۱۷ درصد سقوط کرد و حدود ۱۵۲ میلیارد دلار از ارزش بازار این شرکت از بین رفت و دارایی‌های مرتبط با ترامپ، از جمله ارز دیجیتال او، نیز دچار ضرر شدند.

درگیری میان ایلان ماسک و دونالد ترامپ، فراتر از یک دعوای شخصی است. این تنش بازتابی از شکاف‌های عمیق‌تر در هویت سیاسی امریکا، رقابت میان نخبگان و اتحاد شکننده میان تجارت و حکومت است. در حالی که پوپولیسم ترامپی بر اقتصاد کوتاه‌مدت، ملی‌گرایی و مخالفت با مقررات دولتی استوار است، ماسک حامی نوعی از تکنوکراسی است که بر نوآوری‌های بلندمدت، داده‌محور و ساختارمند مثل خودروهای برقی، فضا، هوش مصنوعی متمرکز است. درگیری این دو تنش بین دو چهره‌ای است که یکی با کاریزما دنبال کنترل فناوری است در حالی که دیگری از طریق فناوری می‌خواهد سیاست را تسخیر کند. کارا سوئیشر، روزنامه‌نگار فناوری و ستون‌نویس نیویورک تایمز هشدار داده که هر دو نفر ابزارهایی دارند که می‌توانند به‌شدت به یکدیگر آسیب برسانند؛ چه از نظر اقتصادی و چه از نظر اعتبار سیاسی. او هشدار می‌دهد که غرور و خودشیفتگی این دو می‌تواند باعث فاجعه‌ای متقابل شود. برد گرستنر مدیرعامل Altimeter Capital نیز گفته که سیاست‌های ترامپ، تهدید اصلی برای نوآوری است. گرستنر که یکی از سرمایه‌گذاران برجسته حوزه فناوری است، از ماسک دفاع کرده و سیاست‌های مالیاتی و تعرفه‌ای ترامپ را ضد نوآوری خوانده است. او هشدار داده که این سیاست‌ها ممکن است منجر به رکود اقتصادی شوند.

چالش

هلاکت و زخمی شدن ۱۷ صهیونیست در ۲ کمین حماس

دو کمین پیچیده جداگانه مجاهدان فلسطینی در دو نقطه غزه که دیروز اتفاق افتاد، منجر به کشته شدن دست‌کم پنج صهیونیست و زخمی شدن ۱۲ تن دیگر شد. گفته می‌شود که تعدادی از نظامیان اسرائیلی نیز در یکی از این دو کمین همچنان زیر آوار هستند.

رسانه‌های صهیونیستی دیروز صبح از یک رویداد امنیتی «بسیار سخت و مرگبار» خبر دادند و گزارش کردند که نیروهای نخبه و ویژه ارتش در نخستین روز عید قربان در یک کمین خطرناک، گرفتار شده‌اند. در یک عملیات منحصر به فرد مقاومت فلسطین در جنوب نوار غزه، منابع صهیونیستی اعلام کردند که طبق آمار اولیه، پنج نظامی اسرائیلی در خان‌یونس به هلاکت رسیده‌اند و چند تن دیگر نیز زخمی شدند. منابع میدانی می‌گویند که در این کمین، یک ساختمان منفجر شده که در پی آن، سازه بر سر گروهی از نظامیان اسرائیلی فروریخته است. پایگاه عبری «حدشوت بزمان» گزارش داده که پنج نظامی در این عملیات نیروهای مقاومت کشته شده‌اند و حال دو تن از زخمی‌ها به شدت وخیم است و به کما رفته‌اند. فیلم‌های پخش شده تیپ‌های القدس صحنه‌هایی را از یک کمین مهندسی به نمایش گذاشته که توسط مجاهدین فلسطینی آن را سازماندهی کرده‌اند. نیروهای گرفتار شده در کمین مقاومت در خان‌یونس شامل ۱۲ نظامی بوده که همه آنها کشته و زخمی شدند. همزمان منابع صهیونیستی از وقوع یک حادثه امنیتی در شرق جبالیا خبر دادند و اعلام کردند که ارتش رژیم صهیونیستی در حال انتقال اجساد و مجروحان این حادثه به مراکز درمانی است. یگان‌های پشتیبانی و تخلیه ارتش رژیم صهیونیستی در جریان درگیری، هدف آتش سنگین نیروهای مقاومت فلسطین قرار گرفته‌اند. تاکنون چهار فروند بالگرد تخلیه اضطراری در بیمارستان‌های «ایخلوف»، «بلینسون» و «سوروکا» فرود آمده‌اند و اجساد کشته‌شدگان و مجروحان را منتقل کرده‌اند. در حالی که بنیامین نتانیاهو، نخست وزیر رژیم صهیونیستی همچنان بر ادامه جنگ در غزه اصرار می‌کند، «یسرائیل زیو» رئیس سابق عملیات در ارتش رژیم صهیونیستی در مقاله‌ای در سایت کانال ۱۲ تلویزیون رژیم صهیونیستی گفت: جبالیا به گورستان سربازان اسرائیلی تبدیل شده بدون اینکه یک دستاورد میدانی جدی به دست آید. ارتش همان عملیات را در همان مکان و با همان روش و بدون هیچ فایده‌ای انجام می‌دهد.

■ ائتلاف نتانیاهو در آستانه فروپاشی

تلاش پنج‌شنبه شب بنیامین نتانیاهو، نخست‌وزیر رژیم صهیونیستی، برای کاهش تنش‌ها بر سر قانون جنجالی خدمت نظامی حریدی‌ها در دیدار با ادلشتاین و نماینده‌ای از احزاب حریدی، به‌گفته دفتر نتانیاهو با برخی پیشرفت‌ها همراه بوده است، اما گزارش‌ها و واکنش‌های رسمی نشان می‌دهد اختلافات همچنان عمیق و حل‌نشده باقی مانده است. به گفته کانال ۱۲ تلویزیون رژیم صهیونیستی، شکاف میان طرفین همچنان «بسیار بزرگ» است و فضای بی‌اعتمادی بر مذاکرات حاکم است. دو حزب مذهبی یهودیت توراتی متحد و شاس تهدید کرده‌اند که اگر لایحه مربوط به معافیت طلاب تلمودی از خدمت سربازی برای تصویب به کنست ارسال نشود، آنها بلافاصله از دولت نتانیاهو کناره می‌گیرند و به طرح انحلال کنست رأی مثبت می‌دهند. یکی از مقامات ارشد حریدی در گفت‌وگو با روزنامه «معاریو» اظهارات دفتر نخست‌وزیری را بی‌ارزش دانست و گفت: «این حرف‌ها هیچ معنایی ندارد، خاخام‌ها تنها زمانی تصمیم‌گیری می‌کنند که نسخه نهایی قانون از سوی کمیته مربوطه تأیید شود. شایعاتی از این دست درباره پیشرفت پشت درهای بسته مدت‌هاست که شنیده می‌شود.» روزنامه «یتد نئمان» وابسته به جریان حریدی نوشت که رژیم صهیونیستی به برگزاری انتخابات زودهنگام نزدیک می‌شود.

گزارش ۲

هشدار عراقچی به اروپا درباره گسترش بیشتر برنامه هسته‌ای در صورت صدور قطعنامه ضد ایرانی در آژانس

سانتریفیوژها تندتر خواهد چرخید

وزیر امور خارجه در آستانه نشست این هفته شورای حکام آژانس به سه کشور اروپایی «فرانسه، انگلیس و آلمان» هشدار داد که ایران در برابر هرگونه نقض حقوق خود، واکنشی قاطع نشان خواهد داد و تلویحاً گفت که تهران در واکنش به این قطعنامه، برنامه هسته‌ای خود را گسترش خواهد داد.

عباس عراقچی روز جمعه ۱۶ خردادماه در شبکه ایکس نوشت: «پس از سال‌ها همکاری خوب با آژانس بین‌المللی انرژی اتمی که به صدور قطعنامه‌ای منجر شد که ادعاهای مغرضانه درباره «ابعاد نظامی احتمالی» (PMD) برنامه هسته‌ای صلح‌آمیز ایران را مختومه کرد، کشور من بار دیگر به «عدم پایبندی» متهم شده است.» عراقچی تلویحاً هشدار داده که این قطعنامه‌ای که اروپاییان بانی آن شده‌اند، مثل سال ۲۰۰۵، منجر به گسترش برنامه هسته‌ای ایران خواهد شد: «زمانی که این سه کشور در سال ۲۰۰۵ نیز همین رفتار نادرست را در پیش گرفتند، نتیجه آن از بسیاری جهات، تولد واقعی غنی‌سازی اورانیوم در ایران بود. آیا واقعاً سه کشور اروپایی طی دو دهه گذشته هیچ درسی نیاموخته‌اند؟» در حالی که برخی ناظران قطعنامه آژانس را پیش‌زمینه فعال‌سازی مکانیسم اسنپ‌بک برجام می‌دانند، عراقچی گفته که «اروپا در آستانه یک اشتباه راهبردی بزرگ دیگر قرار دارد» و تأکید کرده است: «سخن من را به یاد داشته باشید: ایران در برابر هرگونه نقض حقوق خود، واکنشی قاطع نشان خواهد داد. مسئولیت کامل و انحصاری بر عهده بازیگران بی‌مسئولیتی است که برای وارد کردن خود، به هر کاری دست می‌زنند.» عراقچی پیش از این هم هشدار داده بود که اگر اروپایی‌ها مکانیسم اسنپ‌بک، معروف به ماشه را که شش قطعنامه قبل از برجام در شورای امنیت را زنده می‌کند، فعال کنند، نگرش ایران نسبت به برنامه هسته‌ای‌اش «کاملاً تغییر خواهد کرد». عراقچی در سفر هفته قبل به مصر هم در گفت‌وگو با برنامه «لقاء خاص» شبکه القاهره الاخباریه گفته بود که از گزارش اخیر آژانس ناراضی هستیم و این موضوع را نیز مستقیماً به آقای گروسی اعلام کردم. او در قاهره با گروسی ملاقاتی پیش‌بینی نشده داشت که به نظر می‌رسد پرتنش بوده است.

■ تفاوت‌های گزارش جدید با گزارش‌های قبلی

آژانس به تازگی گزارشی منتشر کرده که از جهاتی، با گزارش‌های پیشین آن تندتر و لحنی سیاسی و غیرفنی دارد و به نظر می‌رسد تهران معتقد است که تحت تأثیر اروپاییان تهیه شده است. تهران در یادداشتی به آژانس نوشته که محتوا، لحن و دامنه این گزارش به‌شدت محل ایراد است و نشان‌دهنده انحرافی آشکار از مأموریت ادعایی بی‌طرفانه مدیرکل و همچنین از ملاحظات مندرج در بند اجرایی ۶ (OP6) قطعنامه GOV/2024/68 می‌باشد. تهران تأکید کرده که رویکرد غیرحرفه‌ای اتخاذ شده از سوی مدیرکل آژانس بین‌المللی انرژی اتمی در گزارش‌دهی و اظهارات عمومی، از جمله در مصاحبه‌های رسانه‌ای که طی آن به بزرگ‌نمایی مسائل ادعایی پرداخته شده، آژانس را از نقش فنی و بی‌طرف خود منحرف می‌سازد. در گزارش جدید، در حالی که آژانس گفته که ذخایر اورانیوم غنی‌شده ۶۰ درصد ۴۰۸/۶ کیلوگرم افزایش یافته است و این مقدار ظرف ماه فوریه ۲۰۲۵ تا کنون (یعنی ۳ ماه) ۵۰ درصد افزایش یافته و این حجم افزایش برای تقریباً ۱۰ سلاح هسته‌ای کافی است که در گزارش‌های قبلی، از چنین برآوردهایی خودداری می‌کرد و با عباراتی فنی اشاره می‌کرد که ذخیره اورانیوم غنی‌شده ایران از محدودیت‌های برجام فراتر رفته است. همچنین ظاهراً در گزارش اخیر آژانس اشاره شده که ایران ظرفیت غنی‌سازی تا سطح تسلیحاتی را در فردو ظرف هفت تا ۱۰ روز دارد. گزارش‌های جدید از مقادیر و جدول زمانی گریز هسته‌ای واضح استفاده می‌کنند و سطح تهدیدی را که با استفاده از عبارات مشخص دارد، افزایش می‌دهند. همچنین آژانس در گزارش‌های قبلی خود اشاره می‌کرد که اثراتی از ذرات اورانیوم با منشأ انسانی در مکان‌های اعلام نشده یافت شده ولی در گزارش جدید خود ظاهراً به صراحت بیان می‌کند که اورانیوم غنی‌شده تا سطح نزدیک به سلاح در چندین مکان شناسایی شده است. در این باره، ایران در یادداشت خود اشاره کرده که موضوع مربوط به مکان موسوم به «لویزان-شیان» پس از انجام فعالیت‌های گسترده راستی‌آزمایی از سوی آژانس در سال ۲۰۰۴ مختومه اعلام شد، در حالی که آژانس به‌طور شگفت‌آوری در گزارش جدید خود، مجدداً، این موضوع را گشوده و ادعاهای جدیدی نظیر «اورانیوم طبیعی به شکل یک دیسک فلزی» و «تولید منابع نوترونی با محرک انفجاری» مطرح کرده است، بدون آنکه تاکنون هیچ سندی در اثبات این ادعاها ارائه نماید.

■ روس‌ها وارد مذاکره ایران و امریکا می‌شوند

در حالی که با ارسال پیشنهاد جدی امریکا به ایران، که ظاهراً ایران آن را رد کرده، مذاکرات تهران و واشینگتن در وضعیت معلق قرار گرفته، معاون سخنگوی وزارت امور خارجه ایالات متحده امریکا روز پنج‌شنبه اعلام کرد که به زودی با ایرانی‌ها دیدار خواهیم کرد. «تامی پیگوت» گفته که استیو ویتکاف، فرستاده ویژه امریکا، پیشنهاد دقیق و مفصلی به ایرانیان ارائه کرده که بهتر است آنها آن را بپذیرند. این مقام وزارت خارجه امریکا با تکرار ادعاهای مقامات واشینگتن مدعی شد: به نفع ایران است که پیشنهاد ارائه‌شده را بپذیرد. ما بارها و بارها به صراحت اعلام کرده‌ایم که حکومت ایران هرگز نباید به سلاح هسته‌ای دست یابد و در این زمینه دو مسیر وجود دارد؛ مسیر خوب و مسیر بد. معاون سخنگوی وزارت خارجه امریکا در عین حال گفت: به جز این موضوع، به نفع امنیت ملی امریکا نیست که درباره مذاکرات صحبت کنیم. در حالی که روز پنج‌شنبه دونالد ترامپ گفت ولادیمیر پوتین، رئیس‌جمهور روسیه آماده مشارکت در مذاکرات با ایران است، سخنگوی رئیس‌جمهور روسیه نیز با تأیید این موضوع گفت که پوتین اعلام آمادگی کرد از روابط نزدیک مسکو با تهران برای تسهیل مذاکرات جاری بین ایران و امریکا استفاده کند و در صورت لزوم شخصاً در این مذاکرات ورود کند. ترامپ در پیامی بعد از تماس با پوتین گفته بود که پوتین پیشنهاد کرد «در بحث‌ها با ایران شرکت کند تا شاید بتواند در به سرانجام رساندن سریع این موضوع مفید باشد.» پسکوف روز جمعه به خبرنگاران گفت که «ما روابط شراکتی نزدیکی با تهران داریم و طبیعی است که رئیس‌جمهور پوتین اعلام کرد که روسیه آماده است از این سطح شراکت با تهران برای تسهیل و کمک به مذاکرات جاری برای حل‌وفصل موضوع هسته‌ای ایران استفاده کند.»

چشم‌انداز

با ادامه حملات یمن | **قیمت بلیت هواپیما در اسرائیل تابستان سر به فلک می‌گذارد**

شرکت هواپیمایی ایتالیایی ITA تا ۳۱ جولای و خطوط هوایی هند تمامی پروازهای خود به مقصد سرزمین‌های اشغالی را تا یکم جولای لغو کردند، تصمیمی که در واکنش به ادامه حملات یمنی‌ها به سرزمین‌های اشغالی گرفته شده است.

به گزارش «جوان»، آژیر خطر پنج‌شنبه شب برای چندمین بار ظرف هفته‌های اخیر در قدس و تل‌آویو و ده‌ها شهرک صهیونیست‌نشین در سرزمین‌های اشغالی به صدا درآمد و پروازهای فرودگاه «بن‌گوریون» متوقف شد. سخنگوی نیروهای مسلح یمن اعلام کرد که در پاسخ به حملات دشمن صهیونیستی به لبنان توسط نیروهای مسلح یمن، فرودگاه «اللد» (بن‌گوریون) را در منطقه اشغالی «یافا» با موشک فراصوت «فلسطین ۲» را هدف قرار داده است. همزمان، رهبر انصارالله یمن گفت: عید قربان در حالی فرا رسیده است که مردم فلسطین به‌دلیل نسل‌کشی و جنایات رژیم صهیونیستی، با همدستی امریکا و بی‌عملی بی‌سابقه اعراب و مسلمانان، فاجعه‌ای بی‌سابقه را در زمین تجربه می‌کنند. ارتش رژیم صهیونیستی ادعا کرده که پدافند هوایی این رژیم، یک موشک شلیک شده از سوی یمن را رهگیری کرده ولی سایت والا از قول یک مقام امنیتی صهیونیستی نوشته که پرتاب موشک از یمن باعث شده نیمی از جمعیت در اسرائیل به پناهگاه‌ها بروند. «یحیی سریع» سخنگوی این نیروها گفته که هدف این عملیات با موفقیت محقق شد و میلیون‌ها صهیونیست اشغالگر را مجبور به فرار به پناهگاه‌ها کرد و موجب توقف پروازها در فرودگاه شد. طی هفته‌های اخیر، ده‌ها شرکت هواپیمایی خارجی پروازهای خود را به مقصد فلسطین اشغالی به سبب ادامه ناامنی و احتمال حملات موشکی از سمت یمن لغو کرده‌اند و دیروز خطوط هوایی هند نیز پروازهای خود را به مقصد فلسطین اشغالی تا اول جولای لغو کرده است. همچنین شرکت هواپیمایی ایتالیایی ITA تا ۳۱ جولای پروازهای خود را لغو کرد. شرلی کوهن اورکابی، معاون گروه تورهای اشت، به تایمز اسرائیل گفته که با لغو پروازهای خطوط هوایی خارجی قیمت‌ها برای فصل تابستان حدود ۱۰ تا ۲۰ درصد بیشتر از سال گذشته است. او پیش‌بینی کرده که با توجه به اینکه بسیاری از اسرائیلی‌ها هنوز به دنبال رزرو تعطیلات تابستانی خود در چند هفته آینده هستند، افزایش تقاضا قرار است به سرعت کاهش عرضه را از بین ببرد و هزینه بلیت هواپیما و بسته‌های تعطیلات را افزایش دهد. او خاطرنشان کرده که قیمت بلیت هواپیما برای تابستان به بسیاری از مقاصد اصلی در اروپای غربی به دلیل گزینه‌های محدود پرواز و کمبود صندلی، سر به فلک گذاشته است.

نگاه

هادی محمدی

فرهنگ مقاومت و فروپاشی نظم جهانی

با اینکه قاعده‌سازی و مؤسسات ناشی از آن در پس جنگ جهانی دوم، برای مدیریت و کنترل رقابت‌ها و مرحله جدیدی از قدرت‌سازی و سیطره بر جهان شکل گرفت، ولی اساس نظم جهانی را باید در نوعی پایبندی سازندگان همین قواعد ارزیابی کرد. آنچه موجب شده است تا همین قواعد و نظم و قوانین و مؤسسات بین‌المللی خاصیت خود را از دست بدهند، خروج از پایبندی قدرت‌های غربی است. دلیل این فرار از قواعد و پایبندی، تنگناها و ناتوانی‌ها و ناکامی‌های این قدرت‌ها در استمرار سیطره هژمونیک و تأمین حداکثری منافع آنهاست، که این مؤلفه‌ها در دو بخش داخلی و عرصه بین‌المللی، این قدرت‌ها را به چالش کشیده است و همان مؤلفه‌های گفتمان تمدنی قدرت‌های غربی، به پدیده تناقض و دوگانه منافقانه در جوامع غربی و بین‌المللی منجر شده است. این قدرت‌های غربی حتی نمی‌توانند به افکار عمومی شهروندان خود نیز پاسخگوی نفاق و دوگانه‌های رفتاری خود باشند.

مفاهیمی مانند حقوق بشر، قواعد و قوانین انسانی و رویه‌های حقوقی در جنگ‌ها و مناسبات جهانی رنگ باخته و توسط مدعیان و سازندگان خود به شرورانه‌ترین شکل نقض می‌شوند. این بی‌نظمی و هرج و مرج، در کمترین کارکرد خود، امنیت و آرامش و منافع همه دیگران در عرصه جهانی را به خطر می‌اندازد و طبیعی است که از آنها نیز واکنش دیده شود.

آنچه انقلاب اسلامی و رهبر کبیر آن، امام خمینی(ره) و سپس رهبر حکیم حضرت امام خامنه‌ای، با ارزیابی و شناخت عمیق از نظام استعماری و ظالمانه حاکم بر جهان در پیروزی انقلاب اسلامی ثبت کردند، مقاومت و فرهنگ مقاومت و ایستادگی برای حقوق واقعی انسانی، ملی و کل بشریت و در مقابل باند تبهکار و مجرم غربی و صهیونی بود که شاخص‌های موفقیت خود را در گستره جهانی و قبل از آن در منطقه کشورهای اسلامی منتشر کرده است.

از نگاه قدرت‌های شرور غربی، اگر جهانی‌سازی به مفهوم غربی‌سازی و سیطره آنان شکل بگیرد نظم گورستانی مطلوب را برای چپاول و قدرت و سیطره به دست می‌آورند که این رویکرد با واکنش مواجه است. امروز نه تنها اغلب قدرت‌ها و کشورهای جهان با این واکنش همراه هستند، بلکه حاکمیت‌های اروپایی و نهادهای اجتماعی و علمی در امریکا نیز، امروز ناچار به واکنش هستند و نه‌تنها گفتمان تمدنی غرب را در خطر می‌بینند، بلکه امنیت روانی و اجتماعی و فکری خود را با رویکردهای حکمرانی توحش قدرت‌های استعماری در خطر می‌بینند. این فرهنگ مقاومت که جلوه آن در آگاهی و احساس مسئولیت در قبال باند تبهکار صهیونیست‌ها و چپاولگران غربی است، در بسیاری از مؤلفه‌های خود با فرهنگ مقاومت و ناشی از انقلاب اسلامی همراه هستند. حتی صف‌بندی‌ها و ائتلاف و همگرایی و اتحادهای جهانی متأثر از ضرورت مقاومت در مقابل عربده‌های وحشیانه جنایتکاران حاکم بر غرب، شکل می‌گیرد و پیکره متحد قدرت‌های غربی برای حکمرانی هژمونیک، چسبندگی خود را از دست داده و ترامپ، حکمرانی و منافع امریکا را در اولویت می‌داند و چاره‌ای هم ندارد تا متحدان و دوستان خود را قربانی کند. با اینکه امریکا و قدرت‌های غربی با تکیه بر سگ زنجیری و جنایتکار خود، یعنی رژیم صهیونی، دهه‌ها به چپاول و نقض همه حقوق انسانی و کشورها پرداخته‌اند، امروز این رژیم و خودشان را در مرز بحران‌ها و فروپاشی اهرم‌های قدرت و سیطره خود ارزیابی می‌کنند و اقدامات متکبرانه و وحشی آنان، به جز غرق شدن بیشتر در رسوایی و رسیدن به پایان عمر، نتیجه دیگر ندارد. فرهنگ مقاومت، نه تنها نوید آزادیبخش سرزمین و دولت‌ها را برجسته کرده است و زنجیرهای هژمون‌سازی و تحمیل اراده را پاره کرده، بلکه همه سرمایه‌های گفتمانی و دروغ غربی را به چالش کشیده است. این مقاومتی که در غزه و لبنان و یمن و منطقه، به شکل معجزه‌آسا و بسیار شبیه مسیر پیروزی انقلاب اسلامی جریان دارد، به رویکرد و رکنی در سیاست‌های قدرت‌های دیگر جهان در مقابل غرب خودنمایی می‌کند که بهترین نمونه آن را در سیاست‌های روسیه و چین و کشورهای مهمی در آفریقا و امریکای لاتین و آسیا شاهد هستیم. اگرچه مقاومت هزینه دارد و مردم مظلوم غزه و منطقه، آن را در بلندترین شکل و برجسته‌ترین نمایش انسانی ارائه کردند ولی فرهنگ مقاومت را الگوی همه جهان قرار داده‌اند که حاصل آن رهایی بشریت و جهان از سیطره مجرمین و تبهکاران صهیونی و غربی است.

اخبار کوتاه

■ ترامپ ورود اتباع ۱۲ کشور را با برچسب یهودی‌ستیزی ممنوع کرد

سخنگوی سازمان ملل متحد در واکنش به فرمان دونالد ترامپ، رئیس‌جمهور امریکا برای ممنوعیت ورود اتباع ۱۲ کشور به خاک امریکا از جمله ایران، بر حفظ کرامت انسان‌ها تأکید کرد. به گزارش ایرنا، استفان دوجاریک روز پنج‌شنبه در پاسخ به سؤالی مبنی بر اینکه آیا دبیرکل سازمان ملل در مورد اقدام اخیر دونالد ترامپ نظری دارد، گفت: ما گزارش‌ها در این خصوص را دیده‌ایم. همان‌طور که در گذشته اعلام کرده‌ایم هر کشوری حق دارد چگونگی کنترل مرزهای خود را تعیین کند و به افراد خاص اجازه ورود به کشور خود را بدهد. موضع ما در سراسر جهان این است که هر سیستم یا تمهیداتی که در نظر گرفته شود باید به کرامت انسان‌ها احترام بگذارد. به گزارش بی‌بی‌سی، ترامپ هفته قبل در فرمانی که کاخ‌سفید گفته در واکنش به حمله چند روز گذشته یک مرد مصری به اجتماع یهودیان در کلرادو اتخاذ شده، ورود شهروندان ۱۲ کشور به خاک امریکا را ممنوع کرده و همچنین برای ورود شهروندان هفت کشور دیگر هم محدودیت‌هایی گذاشته است. ایران و افغانستان از جمله کشورهایی هستند که ورود شهروندان‌شان به امریکا ممنوع اعلام شده است. قرار است این فرمان از روز دوشنبه، ۱۹ خرداد(۹ ژوئن) اجرایی شود. دونالد ترامپ در دوره اول ریاست‌جمهوری‌اش نیز ممنوعیتی برای سفر شهروندان هفت کشور عمدتاً مسلمان به امریکا وضع کرد. منتقدان آن فرمان را «ممنوعیت ورود مسلمانان» نامیدند و این اقدام با چالش‌های حقوقی متعددی روبه‌رو شد. جانشین ترامپ، جو بایدن، در سال ۲۰۲۱ آن را لغو کرد.

■ واکنش تند عراق به دفتر آیت‌الله سیستانی در سوریه

منابع عراقی گزارش داده‌اند که بغداد با ارسال نامه‌ای رسمی به دولت سوریه اعتراض شدید خود را نسبت به ورود غیرقانونی نیروهای وابسته به این دولت به دفتر آیت‌الله سید علی سیستانی در دمشق اعلام کرده است. به گزارش فارس، پایگاه خبری «شفق‌نیوز» روز جمعه گزارش داد سفارت عراق در دمشق در نامه یادشده خواستار پیگیری ماجرای ورود افراد منتسب به دستگاه امنیتی دولت محمد الجولانی به دفتر آیت‌الله سید «علی سیستانی» در منطقه سیده زینب دمشق شده است. در این نامه که به امضای «یاسین شریف انصیب» کاردار موقت سفارت عراق در سوریه رسیده، آمده که این حادثه سه‌شنبه قبل حدود ساعت ۴ بعدازظهر رخ داده است. افراد یادشده ضمن ورود به دفتر مرجعیت عالی‌قدر شیعیان عراق، اقدام به توهین به کارکنان، تخریب تجهیزات و بازرسی بدون مجوز کرده‌اند.

■ کره شمالی ناو جنگی جدید خود را به آب انداخت

پس از وقوع حادثه و واژگونی ناو جنگی جدید کره شمالی هنگام مراسم افتتاح آن، رسانه‌های رسمی این کشور اعلام کردند که این ناو جنگی به آب انداخته شده است. به گزارش رویترز، خبرگزاری کی‌سی‌ان‌ای کره شمالی اعلام کرد، پس از بازیابی تعادل این ناوشکن ۵۰۰۰ تنی در اوایل ماه ژوئن، این کشتی روز پنج‌شنبه به آب انداخته شد و اکنون در اسکله پهلو گرفته است.

نگاه | علی اکبر سبزیان*

اسطوره‌ای به نام روح‌الله

یکم؛ در تاریخ بشر، برخی شخصیت‌ها فراتر از زمان و مکان می‌درخشند و نامشان تا همیشه بر تارک تاریخ می‌ماند. امام خمینی(ره) یکی از این اسطوره‌های بی‌همتاست؛ مردی که نه‌تنها ایران، که جهان را تحت تأثیر خود قرار داد. او ثابت کرد که می‌توان تا مرز عصمت پیش رفت، همان گونه که رهبر معظم انقلاب فرمودند: «امام خمینی ثابت کرد که تا مرز عصمت پیش رفتن افسانه نیست». و راستی که این انقلاب، بی‌نام خمینی، «در هیچ کجای جهان شناخته‌شده نیست».

دوم؛ امام خمینی تنها یک رهبر سیاسی نبود؛ او احیاگر اسلام در عصر حاضر، معلم اخلاق، عارفی زاهد، و سیاستمداری بی‌نظیر بود. متأسفانه امروز، نسل جوان ممکن است او را در حد علمای مشروطه بشناسند، در حالی که او مجدد اسلام و بنیان گذار حکومتی برآمده از ایمان و اراده ملت بود.

سوم؛ امام خمینی (ره) در ساده‌زیستی، الگویی بی‌بدیل بود. او در خانه‌ای کوچک در جماران زندگی می‌کرد، لباسی ساده می‌پوشید و غذای معمولی می‌خورد. هیچ رئیس جمهور یا رهبری در جهان را نمی‌شناسیم که چنین زندگی زاهدانه‌ای داشته باشد. او ثروت و قدرت را وسیله‌ای برای خدمت می‌دانست، نه ابزاری برای تجمل. این ساده‌زیستی، نه از ضعف که از قوت ایمان و بینش عمیق او سرچشمه می‌گرفت.

چهارم؛ امام خمینی (ره) در نظم، نمونه‌ای کم‌نظیر بود. از برنامه‌های روزانه‌اش تا مدیریت انقلاب و کشور، همه بر پایه نظمی دقیق استوار بود. حتی در سنین بالا، ساعات مطالعه، عبادت، استراحت و ملاقات‌هایش با دقت تنظیم می‌شد. این نظم، یکی از رازهای موفقیت او در هدایت یک انقلاب عظیم بود.

پنجم؛ شجاعت امام خمینی (ره) زبانزد خاص و عام بود. او در برابر استبداد شاه، استکبار جهانی و هر گونه ظلم، تسلیم نشد. وقتی بسیاری سکوت کرده بودند، او فریاد زد: «اگر سرنیزه می‌خواهند، من اولین کسی هستم که پیشقدم می‌شوم». هیچ رهبر سیاسی یا مذهبی در دنیا را نمی‌توان یافت که چنین بی‌پروا در برابر ابرقدرت‌ها بایستد و پیروز شود.

ششم؛ امام خمینی (ره) به مردم عشق می‌ورزید و به رأی آنها احترام می‌گذاشت. او باور داشت که حکومت باید برخاسته از خواست مردم باشد. «میزان رأی ملت است»، جمله‌ای که بارها تکرار کرد و نشان داد که اسلام واقعی، دموکراسی راستین را نفی نمی‌کند. او نه‌تنها به مردم ایران، که به همه‌ی مستضعفان جهان عشق می‌ورزید.

هفتم؛ امام خمینی (ره) به ملت ایران خودباوری داد. او ثابت کرد که یک کشور می‌تواند در برابر استعمار بایستد و مستقل زندگی کند. «ما می‌توانیم»، شعاری بود که از ایمان او به توانایی‌های ملت سرچشمه می‌گرفت. امروز هر دستاورد علمی و صنعتی ایران، ریشه در همان خودباوری دارد که او در دل‌ها کاشت.

هشتم؛ امام خمینی (ره) عاشق ایران بود. او در عین حال که اسلام را سرلوحه‌ی زندگی می‌دانست، به فرهنگ و استقلال ایران نیز عشق می‌ورزید. «من به تمام قد از استقلال ایران دفاع می‌کنم.»

نهم؛ امام خمینی(ره) عارفی وارسته بود که سیاست را با عرفان درآمیخت. او که سال‌ها در حوزه عرفان نظری تدریس کرده بود، در عین رهبری سیاسی، همواره با خداوند ارتباطی ناگسستنی داشت. اشعار عرفانی او گواه این حقیقت است که او سیاستمدار معمولی نبود، بلکه رهبری الهی بود.

دهم؛ امام خمینی (ره) در عین رهبری انقلاب، به خانواده‌اش عشق می‌ورزید. رابطه او با همسر و فرزندانش سرشار از مهر و احترام بود. او نشان داد که یک رهبر بزرگ می‌تواند در عین مدیریت جامعه، پدری مهربان و همسری وفادار باشد.

یازدهم؛ وصیت‌نامه امام خمینی (ره) گنجینه‌ای از حکمت و عشق است. او با آرامش نوشت: «با دلی آرام و قلبی مطمئن و ضمیری شاد به فضل خدا از خدمت خواهران و برادران مرخص و به جایگاه ابدی سفر می‌کنم و به دعای خیر شما نیاز مبرم دارم». این جملات، نشان‌دهنده ایمان عمیق و توکل بی‌نظیر اوست.

دوازدهم؛ امام خمینی (ره) مؤمنی فعال بود، نه منفعل. او اسلام را دین حرکت و تلاش می‌دانست و هرگز در برابر مشکلات سکوت نکرد. این روحیه انقلابی، درس بزرگی برای جوانانی است که می‌خواهند در عین دینداری، در صحنه اجتماع فعال باشند.

سیزدهم؛ امام خمینی (ره) اسطوره‌ای است که باید دوباره خوانده و شناخته شود. او نه‌تنها یک رهبر، که معلمی برای بشریت بود. «روی این کره خاکی، امام روح‌الله خمینی یکی است». او از آن مردان بزرگی است که تاریخ هرگز تکرارش نخواهد کرد.

در ایام ارتحال این اسطوره بی‌نظیر، بهترین یادبود برای او، بازگشت به سیره و اندیشه‌هایش است تا نسل‌های آینده بدانند که «خمینی فقط یک نام نیست؛ یک مکتب است».

*فعال فرهنگی

روزنامه سیاسی، اجتماعی و فرهنگی صبح ایران

صاحب امتیاز: پیام‌آوران نشر روز
مدیر مسئول: محمدجواد اخوان
سردبیر: غلامرضا صادقیان
آدرس: تهران، خیابان بیهقی
کوچه شهید اکبر زجاجی (چهاردهم غربی)، پلاک ۱۲
سازمان آگهی‌ها: ۸۸۵۴۵۴۸۸
روابط عمومی: ۸۸۵۲۳۰۶۰- فکس: ۸۸۴۹۸۴۶۶
توزیع: مؤسسه نشر گستر امروز نوین ۸۸۷۳۰۹۴۲
چاپ: همشهری
Public@JavanOnline.ir

| روزنامه جوان | شماره ۷۳۲۲ | شنبه ۱۷ خرداد ۱۴۰۴ | ۱۱ ذی‌الحجه ۱۴۴۶ | اذان ظهر: ۱۲:۰۳ |
غروب آفتاب: ۱۹:۱۸ | اذان مغرب: ۱۹:۳۹ | نیمه‌شب شرعی: ۲۳:۱۱ | اذان صبح فردا: ۰۳:۰۳ | طلوع آفتاب فردا: ۰۴:۴۸ |

حکمت

امام صادق علیه السلام:
اسراف کننده سه نشانه دارد: آنچه در شأنش نیست خریداری می کند، آنچه در شأنش نیست می پوشد و آنچه در شأنش نیست می خورد.
خصال، ص ۱۲۱- تفسیر نورالثقلین، ج ۱، ص ۷۷۲

«بازی را بکش» و ادامه ناکامی ژانر ورزشی در سینمای ایران

■ احمد محمدتبریزی

رفتن به سراغ ژانرهای مختلف در سینمای ایران جواب نمی‌دهد و معمولاً فیلم‌های ژانر ورزشی با شکست‌های بدی روبه‌رو می‌شوند. تازه‌ترین شکست مربوط به فیلم «بازی را بکش» است که پس از گذشت یک ماه از اکرانش رقمی نزدیک به ۲۵۰ میلیون تومان فروش داشته است!

در شکست خوردن فیلم‌های ورزشی در ایران تناقض عجیبی نهفته است؛ در حالی که بخش گسترده‌ای از مردم جامعه به مسائلی مثل فوتبال و دیگر رشته‌های ورزشی علاقه دارند، ولی این عشق و علاقه خودش را در سینما نشان نمی‌دهد تا فیلم‌های ورزشی گیشه‌ای کم رونق داشته باشند.

این بی‌توجهی عمومی به فیلم‌های ورزشی در ایران برخلاف سایر کشورهاست. در امریکا، فیلم‌های ورزشی ماندگاری ساخته شده‌اند که با گذشت زمان به بخشی از تاریخچه سینمای این کشور تبدیل شده است. فیلم سینمایی «راکی» در سال ۱۹۷۶ و در بحبوحه جنگ سرد ساخته شد و علی‌رغم بودجه ۹۰۰ هزار دلاری‌اش به فروش خیره‌کننده ۲۲۵ میلیون دلاری دست پیدا کرد. حتی فیلم در آن سال‌ها تهیه‌کنندگان امریکایی را متوجه این نکته کرد که با بودجه‌های اندک می‌توان فیلم‌های پرفروش ساخت. «راکی» همچنین به نماد مبارزه امریکا با شوروی در آن سال‌ها تبدیل شد و با گذشت سال‌ها به یکی از فیلم‌های ماندگار سینمای امریکا تبدیل شد.

در سینمای امریکا فیلم «گاو خشمگین» با محوریت زندگی یک بوکسور و نشان دادن چالش‌های او برای موفقیت، یکی دیگر از فیلم‌های موفق ژانر ورزشی به حساب می‌آید. فیلمسازان امریکایی برای ساختن فیلم ورزشی فقط به رشته بوکس محدود نبوده‌اند و به سراغ رشته‌های دیگری مثل اتومبیل‌سواری، فوتبال امریکایی و بسکتبال هم رفته‌اند.

■ **نگاهی چندبعدی به قهرمان‌های ورزشی**

با نگاهی به نمونه‌های موفق فیلم‌های ورزشی در سینمای امریکا، می‌توان متوجه سطح کیفیت فیلمسازی شد. فیلمسازان امریکایی در فیلم‌هایشان فقط به دنبال روایتی صرف از یک رشته ورزشی نیستند و جهان‌بینی وسیع‌تری را در فیلم دنبال می‌کنند. شخصیت در فیلم‌های آنها چندبعدی است و تماشاگر را در کنار ورزش با ابعاد دیگری از زندگی آشنا می‌کند.

امریکایی‌ها در فیلم‌هایشان فقط به دنبال روایتی صرف از یک رشته ورزشی نیستند و جهان‌بینی وسیع‌تری را در فیلم دنبال می‌کنند

فیلم «گاو خشمگین» مارتین اسکورسیزی، تنها یک فیلم ورزشی درباره زندگی یک ورزشکار نیست و بلکه به شکلی باورپذیر بحران‌ها و دغدغه‌های یک بوکسور را نشان می‌دهد. کارگردان بوکس را دستاویزی قرار داده تا مخاطب را با سختی‌ها و چالش‌های ورزشکارانی را که در جست‌وجوی قهرمانی هستند نشان دهد.

یا در فیلم «مانیبال» (Moneyball) که بر پایه کتابی به همین نام نوشته شده، فیلمساز در کنار رفتن به سراغ سوژه‌ای ورزشی، از اصول مدیریت در دست یافتن به موفقیت صحبت می‌کند. در این فیلم شاهد هستیم که مدیر یک تیم ورزشی با اتخاذ یک راهبرد درست و صحیح، چگونه یک تیم سطح پایین را به بالاترین سطوح ورزشی می‌رساند.

فیلم «راه بازگشت» نیز زندگی پرفراز و نشیب یک ستاره سابق بسکتبال را نشان می‌دهد که درگیر اعتیاد به الکل شده و حالا با مربی شدن در یک تیم دبیرستانی باید با چالش‌های زندگی شخصی‌اش مقابله کند. او برای مربیگری باید از سبک زندگی قبلی خودش فاصله بگیرد و چهره‌ای جدید از خودش بسازد. کاری که بسیار سخت اما شدنی است.

اگرچه این فیلم‌ها در ژانر ورزشی ساخته شده‌اند ولی حرف‌هایی مهم از مسائل پیچیده زندگی می‌زنند. این فیلمسازان کاری عجیب در فیلم‌هایشان انجام نمی‌دهند و تنها تمرکز اصلی‌شان را روی شخصیت‌پردازی درست و قصه‌گویی بدون لکنت می‌گذارند. کاری که سینماگران ایرانی به شدت در آن ضعیف هستند و نمی‌توانند به داستان‌شان عمق بدهند و روایتی جذاب و همه‌پسند ارائه دهند.

در فیلم «بازی را بکش» کارگردان از موضوعی مهم در فوتبال یعنی شرط‌بندی صحبت می‌کند ولی روایت و داستان او در طول فیلم به قدری آشفته و مشوش است که تماشاگرش را از یک جایی به بعد خسته می‌کند. این خیلی خوب است که کارگردانان به سراغ سوژه‌های متنوع و غیرکمدی می‌روند ولی باید حدی از استاندارد و خوب بودن را در فیلم‌شان رعایت کنند.

«بازی را بکش» یک افتتاحیه عالی و قابل قبول برای طرح مسئله‌اش دارد که متأسفانه تا پایان در حد همین ایده اولیه باقی می‌ماند و از اضافه کردن خرده پیرنگ‌های جذاب عاجز است. روایت تخت فیلم از اواسط فیلم به بعد توانایی ایجاد گره ندارد و فقط حول محوری تکراری می‌چرخد. این سبک فیلمنامه‌نویسی در هیچ جایی جواب نمی‌دهد و وقتی یک فیلمساز می‌بیند دستش برای گره‌افکنی و گره‌گشایی خالی است، نباید به هر طریقی که شده فیلمنامه را به فیلم تبدیل کند. گاهی صبر کردن و وقفه در پروسه نوشتن، باعث ایجاد جرقه در ذهن می‌شود.

■ **کلیشه‌گرایی در ژانر ورزشی**

باز «بازی را بکش» تا حدودی روی استانداردهای سینمایی حرکت می‌کند و می‌خواهد از موضوعی مهم در فوتبال صحبت کند، وضعیت در فیلم‌های دیگر بدتر است. فیلم «سونامی» به کارگردانی میلاد صدرعاملی با پرداختی کلیشه‌ای و مصنوعی به سوژه‌اش، یکی از ضعیف‌ترین فیلم‌های ورزشی سینمای ایران به حساب می‌آید.

فیلم پرحرف و حدیث «لاله» هم نمی‌تواند مخاطب را با خودش همراه کند. شخصیت‌پردازی ضعیف در فیلم و کلیشه‌گرایی کارگردان عواملی می‌شوند تا «لاله» در بیان حرف و معرفی شخصیتش ناکام بماند. این فیلم که در زمان ساختش هزینه کمی برای آن نشده بود، با ضعف‌های عمده در فیلمنامه و ساخت، یکی دیگر از فیلم‌های شکست خورده ژانر ورزشی محسوب می‌شود.

فیلم «بیرو» نیز که می‌خواهد یک بیوگرافی از زندگی علیرضا بیرانوند باشد، بیشتر شبیه به یک شوخی می‌ماند و در تمام ابعاد از ضعف‌های عجیبی رنج می‌برد. فیلم «هوک» هم از این قاعده مستثنی نیست و نمی‌تواند تماشاگر را به دل ماجرا بدهد و با شخصیت اصلی همراه کند. حتی فیلم «تختی» علی‌رغم تلاش‌های کارگردانش در بازنمایی دوران پهلوی، در شخصیت‌پردازی و معرفی کامل و درست قهرمانش ناکام می‌ماند و اجازه همذات‌پنداری به تماشاگر را نمی‌دهد.

به نظر می‌رسد فیلمسازان ایرانی برخلاف کارگردانان امریکایی، ژانر ورزشی را جدی نگرفته‌اند و دچار نوعی ساده‌انگاری در مواجهه با این ژانر هستند و خیلی ساده از کنار سوژه‌ها و اتفاقات ورزشی می‌گذرند. آنها با کمی تعمق و تامل بر روی اتفاقات و شخصیت‌های ورزشی، می‌توانند سوژه‌های نابی بیرون بکشند که حتی مخاطب جهانی داشته باشد. فعلا که این سوژه‌یابی و پرداخت درست به سوژه‌ها به سادگی از دست می‌دهد تا ژانر ورزشی در ایران، همچنان بی‌جان و کم‌مخاطب باشد.

نما | حسین کشتکار

«لک‌لک‌ها بر بام» در پله دوازدهم نشستند

کتاب لک‌لک‌ها بر بام نوشته میندرت دویونگ و ترجمه باهره انور توسط کانون پرورش فکری کودکان و نوجوانان به چاپ دوازدهم رسید.

به گزارش جوان، کتاب لک‌لک‌ها بر بام از جمله کتاب‌های قدیمی کانون پرورش فکری کودکان و نوجوانان برای کتاب‌خوانان و مناسب برای نوجوانان بالای ۱۵ سال در دوازدهمین مرحله چاپ به ۱۵۹ هزار نسخه رسیده است. این کتاب، داستان جذاب و پرکشش از حمایت اهالی یک روستا برای همزیستی با لک‌لک‌ها است و مضمونی محیط زیستی دارد. نویسنده امریکایی دارای اصالت هلندی این اثر از مؤلفان حوزه‌نوجوان که موفق به دریافت جوایز زیادی شده است. لک‌لک‌ها بر بام که با نام اصلی «چرخ روی پشت‌بام» موفق به دریافت جوایز مدل نیوبری سال ۱۹۹۵ و جایزه ادبیات نسل جوان آلمان شده است، نخستین بار در سال ۱۳۵۳ در کانون پرورش فکری کودکان و نوجوانان منتشر شد. داستان کتاب لک‌لک‌ها بر بام در یک دهکده ماهیگیری کوچک به نام شرا، رخ می‌دهد. جایی که بچه‌هایش به مدرسه می‌روند و سؤال‌هایی درباره محیط زیست پیرامون‌شان دارند. روزی از روزها بچه‌ها باید انشا می‌نوشتند. یکی از آنها به نام لینا که تنها دختر مدرسه است، انشایی درباره لک‌لک‌ها نوشته بود. در پایان انشایش، سؤالی مطرح شد که همه را به فکر فرو برد: چرا لک‌لک‌ها به دهکده ما نمی‌آیند؟

لک‌لک‌ها بر بام از جمله آثار مجموعه «کتاب‌نوش» است که وزارت آموزش و پرورش آن را انتخاب و به مدارس سراسر کشور در قالب نمایشگاه‌های کتاب ارسال و مسابقه‌هایی نیز با موضوع این اثر در بین دانش‌آموزان برگزار کرده است.

رویداد

جایزه ویژه ژاپنی‌ها به «دامجی» ایرانی

فیلم کوتاه «دامجی» جایزه ویژه جشنواره ژاپنی را هم‌زمان با روز جهانی محیط زیست دریافت کرد.

به گزارش جوان از روابط عمومی، فیلم کوتاه دامجی به کارگردانی نازنین چیت‌ساز و تهیه‌کنندگی حسن حبیب‌زاده، محصول مرکز فیلم جوان سوره، موفق به کسب جایزه ویژه بیست و ششمین دوره جشنواره Save the Earth! Ministers Award از جشنواره بین‌المللی Short Shorts Film Festival & Asia ژاپن شد. این جایزه که هر ساله با همکاری وزارت محیط زیست ژاپن و هم‌زمان با روز جهانی محیط زیست (۵ ژوئن) اهدا می‌شود، به اثری تعلق می‌گیرد که پیام محیط‌زیستی آن بیش از دیگر آثار، الهام‌بخش، تأثیرگذار و آگاهی‌بخش ارزیابی شده باشد. دامجی به واسطه روایت خلاقانه و انسانی خود در حوزه محیط زیست، توانست نظر هیئت داوران و مسئولان فرهنگی این رویداد را به خود جلب کند. جشنواره بین‌المللی فیلم Short Shorts Film Festival & Asia (SSFF & ASIA) از مهم‌ترین و معتبرترین جشنواره‌های فیلم کوتاه در آسیاست که از سال ۱۹۹۹ در ژاپن برگزار می‌شود. این جشنواره در سال ۲۰۰۴ مورد تأیید رسمی آکادمی علوم و هنرهای سینمایی امریکا (اسکار) قرار گرفت و آثار برگزیده آن واجد شرایط حضور در رقابت‌های اسکار می‌شوند.

جشنواره SSFF & ASIA با هدف کشف استعدادهای نو، ترویج تنوع فرهنگی، و حمایت از سینمای مستقل، به نمایش آثار کوتاه در بخش‌های مختلف از جمله داستانی، مستند، انیمیشن، تجربی و محیط‌زیست می‌پردازد. رویکرد بین‌المللی و تمرکز آن بر مسائلی چون تغییرات اقلیمی، هویت، عدالت اجتماعی و تکنولوژی، از این جشنواره بستری تأثیرگذار برای تعاملات فرهنگی ساخته است. جایزه «نجات زمین» (Save the Earth! Ministers Award) یکی از جوایز ویژه و ارزشمند این جشنواره است که با همکاری دولت ژاپن و نهادهای محیط‌زیستی آن طراحی شده و بر آثاری تمرکز دارد که با زبان سینما، مسئولیت انسانی در قبال طبیعت و زمین را به تصویر می‌کشند.

دامجی با بهره‌گیری از زبانی بصری و نگاهی دغدغه‌مند، توانست به‌عنوان نماینده‌ای از سینمای کوتاه ایران در میان آثار متنوعی از سراسر جهان بدرخشد و افتخاری دیگر برای تولیدات هنری مرکز فیلم جوان سوره رقم بزند.

سینما

تهیه‌کننده کمدی «صددام»:

«صددام» کوتاه شد ولی ممیزی نداشت

مبنای فیلم این است که موجود شروری به نام صدام ادعایی کرد که من هفت روز دیگر در تهران مصاحبه می‌کنم و ما این را دستمایه قرار دادیم و فیلم را تولید کردیم.

تهیه‌کننده کمدی «صددام» می‌گوید عده‌ای که حرف‌هایی در مورد فیلم می‌زنند یقیناً فیلم را ندیده‌اند. با اینکه «صددام» ممیزی نداشت اما خودمان به این دلیل که در قاعده گیشه باشیم، زمان فیلم را هشت دقیقه کاهش دادیم.

مجتبی رشوند، تهیه‌کننده کمدی «صددام» درباره حضور کمدی‌ها در جشنواره فیلم فجر چهل و سوم به ایرنا گفت: به فیلم‌های کمدی در جشنواره کم‌لطفی می‌شود. فیلم کمدی در دنیا یک ژانر است اما ما چند منتقد داریم که فیلم کمدی نقد کنند؟ اگر کسی نظر مخالف هم دارد ما می‌پذیریم اما نه نظر مخالفی که در آن عناد باشد.

وی با اشاره به فاکتورهای متفاوت جشنواره نسبت به زمان اکران فیلم گفت: هفت تا هشت دقیقه از فیلم کم شده، ریتم فیلم تندتر شده و به زمان ۹۵ دقیقه رسیده؛ زمان فیلم برای اکران در جشنواره، بیشتر بود. به این شکل فیلم هم در تدوین ریتم تندتری گرفت و هم در انتهای فیلم، دو، سه بخش از آن را جدا کردیم. البته از کار ایراد نگرفتند و ممیزی نداشتیم؛ خودمان به این دلیل که در قاعده گیشه باشیم، زمان فیلم را کاهش دادیم.

این تهیه‌کننده درباره واکنش‌ها نسبت به فیلم گفت: نمی‌خواهم به افرادی بپردازم که عامدانه فیلم را می‌زنند. یک نفر درباره فیلم صحبت کرده بود، مردم هم برای او نوشته بودند تو از تهیه‌کننده پول گرفتی که فیلم را می‌زنی؟ می‌خواهم بگویم عده‌ای حرف‌هایی می‌زنند که به یقین می‌رسید فیلم را ندیده‌اند. وی ادامه داد: مثلاً درباره اینکه فیلم، پرتره صدام نیست، در ایام جشنواره هم عنوان کردم که ما در فیلم کاری با شخص صدام نداریم؛ ادعای او را مورد نقد قرار دادیم و با آن شوخی کردیم.

رشوند درباره فیلم توضیح داد: مبنای فیلم این است که موجود شروری به نام صدام ادعایی کرد که من هفت روز دیگر در تهران مصاحبه می‌کنم و ما این را دستمایه قرار دادیم و فیلم را تولید کردیم.

این تهیه‌کننده افزود: ما ایرانی‌ها یک همبستگی ملی داریم. همیشه تاریخ نشان داده مردم ما در برابر تجاوز بیگانگان به نهایت اتحاد خود رسیده‌اند و تمامیت ارضی همیشه در طول تاریخ برای مردم ما مهم بوده است. وی ادامه داد: ما با بی‌ادبی صدام شوخی کردیم و فیلم هم بر همین مبناست. یک دفتر سینمایی برای اینکه خودش را مستقل اداره کند، ناچار است به کمدی روی بیاورد؛ البته سعی کردیم احترام و شأن مخاطب حفظ شود.

تهیه‌کننده «یادگار جنوب» در پاسخ به اینکه چطور از تجربه درامی اجتماعی به کمدی رسیدید، اظهار داشت: پدرام پورامیری ثابت کرده که بسیار بااستعداد است. من هم البته کمی اهل ریسک هستم، هم قصه و موقعیت‌ها جذاب بود و هم بازیگران که اضافه شدند باعث شد با خیال راحت‌تری فیلم را بسازیم. البته نقش آقای عطاران به عنوان مشاور فیلمنامه و کارگردانی، بسیار در رویه کارگردانی مؤثر بود. شبیه‌ترین آدمی که می‌شد فیلم را با ایشان ساخت، رضا عطاران بود؛ خیلی هم منتظر ماندیم تا برنامه‌های ایشان با ما هماهنگ شود. رشوند با گلایه از اینکه هزینه تبلیغات بسیار بالاست، اظهار داشت: سینما پیشینه و جایگاهی فرهنگی دارد که نمی‌شود آن را نادیده گرفت؛ در حال حاضر هم سینما خیلی تنهاست. هنوز با هیچ اسپانسری به توافق نرسیده‌ایم اما در شرف این توافق هستیم تا بتوانیم هزینه تبلیغات را تأمین کنیم.

تهیه‌کننده «صددام» با تأکید بر هزینه‌بر بودن سینما توضیح داد: سینماداری کار پرهزینه‌ای است و ارزان‌ترین تفریح همچنان سینماست. ممکن است یک نهاد در تهران چند تابلو هم داشته باشد و آن را در اختیار فیلم‌های ارگانی بگذارد اما مگر چقدر مردم از آن مناطق عبور می‌کنند؟ پیشنهاد من این است که در هر منطقه، چند تابلو برای حمایت از سینما بگذارند، چراکه در فضای مجازی هم هر چه تبلیغ کنید، عموم مردم با تبلیغات مواجه نمی‌شوند.

فراسو

بازیگران سریال «بازی تاج و تخت»

اعتراض به کشتار فلسطینی‌ها یهودستیزی نیست

حمایت از مردم فلسطین و غزه از سوی بازیگران مطرح ادامه دارد و در اقدامی جدید دو بازیگر سریال «بازی تاج و تخت» به رژیم صهیونیستی در کشتار مردم غزه اعتراض کردند.

به گزارش مهر از آسوشیتدپرس، میزی ویلیامز بازیگر سریال «بازی تاج‌وتخت»، در اینستاگرام به کشتار و محاصره مردم فلسطین اعتراض کرد: اینکه درک کنی اسرائیل دارد مردم فلسطین را می‌کشد و به آن‌ها گرسنگی می‌دهد و به عمد مانع کمک‌رسانی می‌شود، یهودستیزی نیست.

ویلیامز سال پیش هم در مزایده «سینما برای غزه» مشارکت داشت و دی‌وی‌دی‌های امضاشده «بازی تاج و تخت» را برای فروش ارائه کرد. لیام کانینگهام دیگر بازیگر سریال «تاج و تخت» هم به تازگی برای کمک‌رسانی به مردم غزه با گرتا تونبرگ فعال زیست محیطی به دریا زد.

این بازیگر ایرلندی از ایتالیا با تونبرگ، ریما حسن عضو فرانسوی پارلمان اروپا و چند فعال دیگر حامی فلسطین قصد دارد تا از راه دریا مواد غذایی و دارویی را به غزه برساند تا به مردمی که ماه‌ها است در محاصره رژیم صهیونیستی هستند، کمک کند. کانینگهام با انتشار ویدئویی در شبکه‌های اجتماعی با هیجان تمام اعلام کرد قصد دارد با همسفرانش محاصره غزه را بشکند.

تونبرگ هم گفت: این کار را می‌کنیم چون باید تلاش خود را کرده باشیم. لحظه‌ای که دست از تلاش بکشیم زمانی است که انسانیت خود را از دست داده‌ایم. هر چقدر هم این کار خطرناک باشد، به خطرناکی سکوت تمام دنیا در برابر این نسل‌کشی که به صورت زنده پخش می‌شود نیست.

کانینگهام پیش‌تر از این هم به حملات رژیم صهیونیستی به غزه اعتراض کرده بود و درباره حمایت مردم ایرلند از فلسطین گفته بود: ما ۷۰۰ سال تحت اشغال بریتانیا؛ قدرتمندترین امپراتوری دنیا بودیم اما دست از مبارزه برنداشتیم. آنها سعی کردند زبان ما را نابود کنند، هر کاری توانستند انجام دادند، ما به مردم فلسطین می‌گوئیم به ایرلندی‌ها نگاه کنید. مردم کشوری بسیار کوچک در برابر بزرگ‌ترین امپراتوری و ما شکستشان دادیم. از شرشان خلاص شدیم. ۷۰۰ سال طول کشید اما سرانجام بیرون‌شان کردیم. بنابراین باید مردم ایرلند همدردی زیادی با مردم فلسطین داشته باشند ... چون این رنج و مبارزه را می‌شناسند.

به تازگی بیش از ۳۰۰ تن از بازیگران و چهره‌های فرهنگی انگلیسی نیز با امضای نامه‌ای سرگشاده، از نخست‌وزیر بریتانیا خواسته بودند دست از همدستی با رژیم صهیونیستی بردارد.