ناله طبیعت ایران از بهره‌برداری بی‌رویه منابع آبی

در ۱۰ سال اخیر منابع آبی ایران از ۱۱۰میلیارد مترمکعب به ۶۶میلیارد مترمکعب کاهش یافته که یک فاجعه است

گزارش
شهرزاد رحمتی‌پور

سال‌ها بود کارشناسان اعلام می‌کردند تنش آبی در برخی استان‌ها و شهرهای کشور شدت گرفته و می‌تواند به مرحله بحران برسد. بنابر بررسی‌های انجام شده، استان‌های مازندران، فارس، اصفهان، خوزستان، همدان، کرمان، سیستان‌وبلوچستان، خراسان‌رضوی، هرمزگان و یزد در معرض بیشترین تنش آبی در کشور قرار دارد که در این بین قرارگرفتن استانی مانند مازندران در کنار اصفهان و یزد در نگاه اول جای تعجب است. آنطور که رئیس سازمان منابع طبیعی و آبخیزداری کشور اعلام کرده در حال حاضر منابع آبی ایران به ۶۶ میلیارد مترمکعب رسیده است و در چنین شرایطی، طبیعت دیگر ظرفیت بهره‌برداری بی‌رویه را ندارد.

■■■

منابع آبی ایران طی یک دهه از ۱۱۰میلیارد مترمکعب به ۶۶میلیارد مترمکعب کاهش یافته است. در همین راستا گزارش سال گذشته سازمان مدیریت و برنامه‌ریزی درباره فرونشست در مناطق مختلف کشور را باید یکی از وحشتناک‌ترین گزارشات سال‌های اخیر بدانیم. این گزارش نشان می‌دهد آب حاصل از بارندگی‌ها در کشور از ۴۸۰میلیارد مترمکعب در ۱۵سال گذشته به ۴۱۰میلیارد مترمکعب رسیده است اما از همین مقدار هم بیش از دوسوم آب‌ها تبخیر می‌شود. در همین راستا رئیس سازمان منابع طبیعی و آبخیزداری کشور با بیان اینکه کاهش ۳۵درصدی سهم آب کشاورزی نسبت به سال گذشته و خشک‌شدن چاه‌ها، نشانه اتمام ظرفیت برداشت آب است، می‌گوید: «فرونشست زمین به یک بحران ملی تبدیل شده است.»

علی تیموری با اشاره به اینکه استان اصفهان، به‌ویژه بالادست حوزه زاینده‌رود، با کاهش شدید منابع آبی مواجه است، توضیح می‌دهد: «فشار بر منابع آب زاینده‌رود به دلیل برداشت‌های بی‌رویه در بالادست و فعالیت‌های صنعتی و کشاورزی ناپایدار، این رودخانه حیاتی را در معرض خطر خشک شدن کامل قرار داده است.»

به گفته این مسئول، تا زمانی که رفتارهای بهره‌برداری در بالادست زاینده‌رود تغییر نکند، احیای این رودخانه غیرممکن است. رئیس سازمان منابع طبیعی و آبخیزداری کشور با بیان اینکه منطقه زاگرس، شامل بخش‌هایی از استان اصفهان، با تخریب گسترده مراتع و جنگل‌ها روبه‌روست، می‌گوید: «در این منطقه وجود ۳۰تا ۴۰میلیون رأس دام سبب فشار بیش از حد بر اکوسیستم مراتع شده است. گرمایش زمین، فعالیت‌های عشایری و فشارهای اقتصادی، پوشش گیاهی زاگرس را که ۳۳درصد از جنگل‌های کشور را تشکیل می‌دهد، تهدید می‌کند.»

اجرای طرح جنگل‌های اجتماعی

اجرای طرح جنگل‌های اجتماعی برای جلب مشارکت مردمی یکی از راه‌حل‌ها در جهت همکاری و همراهی همه اقشار در جهت مراقبت از داشته‌های طبیعی است. بر همین اساس سازمان منابع طبیعی طرح جنگل‌های اجتماعی را برای حفاظت از زاگرس تدوین کرده که با همکاری معاونت جنگل و سازمان مدیریت و برنامه‌ریزی اجرا می‌شود. این طرح بر آموزش جوامع محلی در جهت کاهش فشار بر مراتع و ایجاد مشاغل پایدار تمرکز دارد.

رئیس سازمان منابع طبیعی و آبخیزداری کشور در رابطه با طرح جنگل‌های اجتماعی، از برگزاری نشستی بین‌المللی در تیر ۱۴۰۴ با حضور رئیس‌جمهور خبر می‌دهد که با هدف ترویج این طرح و جلب مشارکت عمومی برگزار خواهد شد. تیموری با اشاره به مشکلات اقتصادی جوامع روستایی تأکید می‌کند: «بدون حمایت اقتصادی از روستاییان، حفاظت از منابع طبیعی ممکن نیست.»

وی با اشاره به طرح‌هایی که در استان‌های مختلف به اجرا درآمده‌اند، اصفهان را مثال زده و توضیح می‌دهد: «در این استان ۹۰درصد کاداستر اراضی انجام شده و تفکیک منابع ملی از طبیعی تا پایان سال نهایی می‌شود. فقط باید بدانیم اصلاح روش‌های بهره‌برداری در بالادست زاینده‌رود، موجب کاهش فشار بر مراتع و همکاری با جوامع محلی می‌شود.»

رئیس سازمان منابع طبیعی و آبخیزداری کشور حفاظت از منابع طبیعی، به‌ویژه زاینده‌رود و جنگل‌های زاگرس را از اولویت‌های اصلی این سازمان اعلام کرده و می‌گوید: «سرزمین ایران ظرفیت بیشتری برای بهره‌برداری ندارد و حفاظت از منابع طبیعی باید در اولویت قرار گیرد. تغییر سیاست‌ها و رفتارها در همه سطوح ضروری است.»

مشکل در تأمین آب شرب

خشکسالی در ایران وارد پنجمین سال پیاپی شده است. در این میان، برخی استان‌ها چون سیستان‌وبلوچستان و هرمزگان بیشترین و برخی چون مازندران و زنجان، کمترین کاهش بارندگی را تجربه کرده‌اند. بر اساس آخرین گزارش سازمان هواشناسی بارندگی از ابتدای سال آبی جاری (اول مهر ۱۴۰۳) تا دهه اول اردیبهشت ۱۴۰۴، در کل کشور ۷/۸۰میلیمتر، معادل ۴/۳۹درصد کاهش داشته است.

حالا هر ۳۱استان کشور نسبت به بلندمدت خود کاهش بارش‌ها را تجربه می‌کنند، این در حالیست که شرایط در برخی استان‌ها به حد بحرانی و نگران‌کننده رسیده است. به گونه‌ای که مسئولان هشدار می‌دهند ممکن است حتی تأمین آب شرب اهالی نیز در فصل تابستان با چالش مواجه شود. در بهترین حالت هم موضوع را به همراهی مردم و صرفه‌جویی در مصرف آب مشروط می‌کنند.

کم‌آبی در استان‌های پرآب

کهگیلویه و بویراحمد و کردستان از جمله استان‌هایی هستند که در مدت اخیر چنین هشدارها یا شروطی برای آنها مطرح شده، آن هم با وجودی که این استان‌ها در گذشته پربارش محسوب می‌شدند و سرمنشأ چشمه‌ها و منابع آبی هستند. در این میان، سیستان‌وبلوچستان که بیشترین کاهش بارندگی را نیز در سال آبی جاری تجربه کرده است، شرایط ویژه‌ای دارد. آمارها می‌گویند، اکنون حدود ۵/۹۹درصد از اراضی این استان با خشکسالی درگیر هستند و نگرانی‌های جدی در مورد تأمین آب شرب و کشاورزی آنها وجود دارد.

همچنین هرمزگان، به عنوان دومین استانی که بیشترین کاهش بارندگی را داشته، ممکن است در فصل گرم سال ۱۴۰۴ با تنش آبی مواجه شود. فارس نیز در سال‌های اخیر با چالش‌های جدی در زمینه کاهش بارندگی و خشکسالی مواجه بوده است. کارشناسان هشدار می‌دهند بارش شدید مقطعی، نمی‌تواند این معضل را جبران کند و تنها ممکن است از شدت خشکسالی بکاهد. فارس می‌تواند مثال مناسبی برای این موضوع باشد، با وجود بارندگی‌های خوب اسفند و اوایل فروردین در این استان، اکنون در جایگاه پنجم کاهش بارندگی‌ها قرار دارد.

پایتخت در تنش آبی تابستانه

تهران، یکی دیگر از استان‌هایی محسوب می‌شود که چالش جدی در حوزه کم‌آبی، خشکسالی و کاهش شدید ذخایر آبی سدها دارد.

چند روز پیش مدیرعامل شرکت آب و فاضلاب پایتخت اعلام کرد تهران برای نخستین بار پنجمین سال پیاپی خشکسالی را تجربه می‌کند، بدون اینکه سال‌های ترسالی بین آنها فاصله اندازد. مسئولان، در مورد این استان نیز صرفه‌جویی را شرط گذر از تنش آبی در تابستان پیش رو اعلام کرده‌اند.

ماجرای کاهش بارندگی و خشکسالی البته به همین استان‌ها محدود نمی‌شود؛ برای مثال سمنان، مرکزی، آذربایجان‌شرقی، خراسان جنوبی و اصفهان نیز در این فهرست قرار دارند.

رئیس مرکز ملی اقلیم و مدیریت بحران خشکسالی سازمان هواشناسی نیز به تابناک گفته بود که استان‌های مرکزی، شرقی و جنوبی کشور بیشترین آسیب را از این موضوع دیده‌اند.

به گفته احد وظیفه، تهران، خراسان رضوی، البرز، چهارمحال و بختیاری، کهگیلویه و بویراحمد، لرستان و خوزستان، با کمبودهای جدی منابع آبی مواجه هستند. در چنین شرایطی، بحران آب و کمبود منابع آبی علاوه بر موضوع تنش آبی و تأمین آب شرب و کشاورزی، نگرانی‌های دیگری نیز ایجاد کرده است. خشکسالی گسترده در بسیاری از دشت‌ها و برخی مناطق مسکونی کشور، پدیده فرونشست را رقم زده است.

چالش‌های محیط‌زیستی و افزایش احتمال آتش‌سوزی، خشکی تالاب‌ها و تبدیل بخشی از آنها به کانون‌های گرد و غبار و آلودگی هوا، تهدید معیشت کشاورزان و عشایر و تشدید اختلافات قومی و استانی از جمله دیگر چالش‌های احتمالی این شرایط محسوب می‌شوند.

کارشناسان، اصلاح الگوی کشت و مصرف، بارچرخانی آب و اجرای طرح‌های آبخیزداری و آبخوانداری را از جمله راهکارهای کاهش تبعات خشکسالی و کاهش بارندگی چند ساله می‌دانند.

خبر

پیشرفت ۴۰درصدی پروژه ۲۵۰هکتاری کمربند سبز اهواز

خوزستان

در راستای کاهش آلودگی هوا و کاهش ریزگردها ۲۵۰هکتار از پروژه هزارو۱۰۰ هکتاری کمربندسبز اهواز در حال اجراست.

مدیرعامل سازمان پارک‌ها و فضای سبز شهر اهواز با اشاره به اینکه پروژه احداث کمربندسبز از طرح‌های حائز اهمیت و ملی است، گفت: بر اساس آیین‌نامه آمادگی و مقابله با آثار زیان بار پدیده ریزگردها این پروژه از ۱۳سال قبل از سوی شهرداری اهواز به مرحله اجرا درآمد و ۱۲سازمان و اداره و ارگان مکلف و متعهد به همکاری در این طرح مهم ملی شده‌اند.

علی اصغر اسداللهی افزود: سازمان پارک‌ها و فضای سبز شهرداری شهر اهواز با همکاری معاونت محیط‌زیست و خدمات شهری با حمایت شهردار و شورای اسلامی این شهر پس از اجرا و نگهداری ۸۵۰هکتار از اراضی کمربندسبز شمال غرب اهواز و در راستای تکمیل تعهدات خود در اجرای این پروژه که در مساحتی بالغ بر هزارو ۱۰۰ هکتار تعریف شده است، در ۲۵۰هکتار دیگر کار را پیش می‌برد. وی با بیان اینکه این پروژه آبان سال گذشته در شمال غرب اهواز و دو طرف جاده کمربندی اهواز اندیشمک حدفاصل کانال سلمان تا جاده حمیدیه شروع و عملیات احداث، کاشت و نگهداری آن در حال اجراست ادامه داد: این پروژه در حال حاضر ۴۰درصد پیشرفت فیزیکی دارد. مجموع کل کمربند سبز اهواز ۷هزارو ۲۰۰هکتار است که شهرداری اهواز موظف به اجرای بالغ برهزارو ۱۰۰هکتار، اداره کل راه و شهرسازی خوزستان هزار هکتار، شرکت گروه ملی ۲۲۰هکتار، شرکت نورد لوله ۱۲۰ هکتار، شرکت فولاد کاویان ۸۰ هکتار، شرکت ملی مناطق نفت‌خیز جنوب هزار هکتار، شرکت فولاد خوزستان ۷۵۰هکتار، فولاد اکسین ۴۵۰هکتار، شرکت ملی حفاری ایران ۴۰۰هکتار، شرکت لوله‌سازی اهواز ۲۰۰ هکتار، شرکت شهرک‌های صنعتی ۲۰۰ هکتار، شرکت توسعه نیشکر واحد دهخدا ۵۰۰ هکتار و جهاد کشاورزی خوزستان هزارهکتار بر عهده دارند که باید درخت‌کاری انجام دهند.

گذری بر استان‌ها

■ **لرستان:** مدیر مخابرات منطقه لرستان گفت: پوشش 4G در استان به بالای ۹۵درصد رسیده و تکنولوژی 5G نیز در حال توسعه است. نبی‌الله شمسی‌فر افزود: با توجه به نقش اقتصاد دیجیتال و شعار محوری برابری در تحول دیجیتال برای ارتباطات و مخابرات تعیین شده و سعی شده است نقش مخابرات را در توسعه اقتصاد دیجیتال بیشتر و پررنگ کنیم. وی تصریح کرد: این نقش را در دو بخش تفکیک و ایفای نقش کرده‌ایم در بخش توسعه زیرساخت‌ها که به زیرساخت‌های الکترونیک بانکداری برمی‌گردد، بیش از ۱۹۰شعبه بانک به فیبرنوری متصل شده و با همت شرکت شهرک‌های صنعتی استان در بیش از ۲۰شهرک صنعتی اتصال آنها به شبکه فراهم شده است.

■ **همدان:** رئیس اداره مدیریت بحران و کاهش مخاطرات بخش کشاورزی سازمان جهاد کشاورزی همدان گفت: در سال زراعی جاری ۵۸هزارو۴۸۸ هکتار از محصولات زراعی این استان براثر سرمازدگی دچار خسارت شدند که این خسارت موجب از بین رفتن ۲۵هزارو۳۷۹ تن از محصولات زراعی شده است. حوریه‌سادات نیک‌سیر با بیان اینکه سرمازدگی ۲۰هزار و ۲۳میلیارد ریال خسارت به کشاورزان و باغداران همدانی وارد کرد، ادامه داد: در سال‌زراعی جاری سرما به ۱۵هزارو۵۴۱ هکتار از باغات استان خسارت وارد کرد و ۳۲هزارو۶۳۴ تن از محصولات باغی استان همدان از بین رفت.

■ **یزد:** مدیر کل بهزیستی استان یزد گفت: طرح بررسی کودکان مشکوک به اختلال بینایی در راستای انعقاد تفاهمنامه‌ای بین بهزیستی و بنیاد برکت در شهرستان یزد و طی دو مرحله در دستور کار قرار گرفته است و طی آن با حضور گروه‌های جهادی بنیاد برکت، کودکان مشکوک به اختلال بینایی به صورت رایگان تحت پایش دقیق‌تر و در صورت نیاز اقدامات درمانی برای پیشگیری از بروز مشکلات بینایی در آینده قرار می‌گیرند. نادر هومنیان، با بیان اینکه در سال گذشته هزارو ۶۰۰ کودک مراجعه کننده در طرح تنبلی چشم، مشکوک به اختلال بینایی شناسایی شدند، افزود: در مرحله اول این طرح که با حضور دو گروه جهادی بهره‌مند از تجهیزات دقیق معاینه چشم از ۲۴ تا ۲۶ اردیبهشت و طی مدت سه روز برگزار شد، ۹۵۰کودک معاینه شدند.

■ **مرکزی:** مدیر کل کمیته امداد استان مرکزی گفت: میزان کمک‌های پرداختی حامیان نیکوکار در فروردین سال جاری، با رشد چشمگیر ۳۲درصدی نسبت به مدت مشابه سال قبل همراه بوده است. سیدمهدی عبادی افزود: در حال حاضر ۷هزارو۹۵۳ نفر از فرزندان ایتام و محسنین در استان مرکزی تحت حمایت کمیته امداد قرار دارند و ۴۵هزارو۷۰۴ نفر حامی، به صورت ماهیانه با کمک‌های نقدی و غیرنقدی، پشتیبان این افراد هستند.

خبر

ارائه بسته تشویقی جدید برای نوسازی بافت فرسوده کرج

البرز

افرادی که اقدام به نوسازی بافت فرسوده خود در شهر کرج نمایند، از بسته‌های تشویقی مانند، رایگان شدن عوارض صدور پروانه، عوارض آتش‌نشانی و پسماند، برخوردار می‌شوند.

معاون شهرسازی و معماری شهرداری کرج با اعلام اینکه بسته تشویقی جدید برای بافت فرسوده کرج از سوی شورای اسلامی شهر کرج تصویب شد. گفت: با توجه به پایان مهلت بسته تشویقی قبلی بافت فرسوده در پایان سال ۱۴۰۳، تدوین بسته جدیدی با رویکرد آسیب‌شناسی بسته قبلی و بررسی آثار کالبدی اجتماعی و اقتصادی آن از نیمه دوم سال گذشته در دستور کار معاونت شهرسازی و معماری قرار گرفت.

عباس سعیدی‌کیا توضیح داد: بسته تشویقی پیشنهادی پس از برگزاری جلسات کارشناسی متعدد با حوزه‌های مربوطه از جمله درآمد، حقوقی، سازمان عمران و اعمال نقطه نظرات ایشان تدوین و پس از اصلاح نهایی، به شورای اسلامی شهر کرج ارائه شد و پس از بررسی‌های لازم در کارگروه‌ها و کمیسیون برنامه و بودجه، در صحن علنی شورا به تصویب رسید.

وی در ادامه با اشاره به برخی جزئیات این بسته تشویقی گفت: در کاربری مسکونی، عوارض صدور پروانه با تأکید بر تجمیع، واگذاری معبر حذف شده ناشی از تجمیع و اعطای طبقه تشویقی موضوع مصوبه شورای‌عالی شهرسازی و معماری نیز بدون اخذ هزینه از مالکین، به ایشان اعطا خواهد شد.

معاون معماری و شهرسازی شهرداری کرج تصریح کرد: با توجه به اینکه ارتقای کیفیت محیطی و تأمین کاربری‌های خدماتی در محلات بافت فرسوده همزمان با نوسازی مسکن همواره مورد تأکید معاونت شهرسازی و معماری بوده، تخفیفات و تسهیلاتی از جمله رایگان شدن عوارض صدور پروانه، عوارض آتش‌نشانی و پسماند و همچنین اعطای تراکم و طبقه مازاد، بدون اخذ ارزش افزوده در بسته تشویقی جدید پیش‌بینی شده که این مهم یکی از تفاوت‌های این بسته با بسته قدیم است.

سعیدی‌کیا گفت: اختصاص ۵درصد از عواید صدور پروانه به سازمان عمران و بازآفرینی فضاهای شهری برای اجرای اسناد بازآفرینی توسعه محلات نیز یکی دیگر از ویژگی‌های این بسته است که می‌تواند به بهبود زیرساخت‌ها و خدمات در محلات هدف کمک کند.

سخنگوی شورای اسلامی کرج با اشاره به محدودیت سرانه‌های خدماتی و ورزشی در این کلانشهر تأکید کرد: بر همین اساس برای متقاضیان احداث فضاهای ورزشی و مکان‌های خدماتی مورد نیاز شهر پروانه رایگان صادر می‌شود.

تولید ۳۰۰مگاوات برق خورشیدی در قم

قم

دراستای کاهش ناترازی برق در قم، امسال ۳۰۰مگاوات برق خورشیدی تولید می‌شود.

استاندار قم با اشاره به موضوع ناترازی انرژی و ضرورت صرفه‌جویی برق در استان قم گفت: احداث نیروگاه‌های خورشیدی با ظرفیت ۳۰۰مگاوات در دستور کار قرار دارد و تا پایان سال به بهره‌برداری می‌رسد و طبق برنامه‌ریزی انجام‌شده، در دو سال آینده ظرفیت این نیروگاه‌ها به ۲هزارو ۶۰۰مگاوات افزایش خواهد یافت. اکبر بهنام‌جو با بیان اینکه در حال حاضر مدیریت مصرف، راهبرد اصلی جبران کمبود برق است، افزود: مصرف برق در ساختمان استانداری قم با اجرای طرح‌های مدیریت انرژی، حدود ۵۰درصد کاهش یافته و این الگو باید به سایر دستگاه‌ها تسری یابد. وی تصریح کرد: با صرفه‌جویی ۳۰درصدی نهادهای مختلف و مراکز خدماتی، می‌توان از قطعی‌های برق در سطح استان جلوگیری کرد. نماینده دولت دراستان قم گفت: با توجه به اقلیم استان که از بهترین مناطق کشور جهت توسعه نیروگاه خورشیدی به شمار می‌رود، تا کنون بیش از ۷۴۷هکتار از اراضی ملی و دولتی استان جهت احداث نیروگاه خورشیدی واگذار شده است.

جدول

طراح: علیرضا سجادی فر ■ شماره ۷۳۰۹

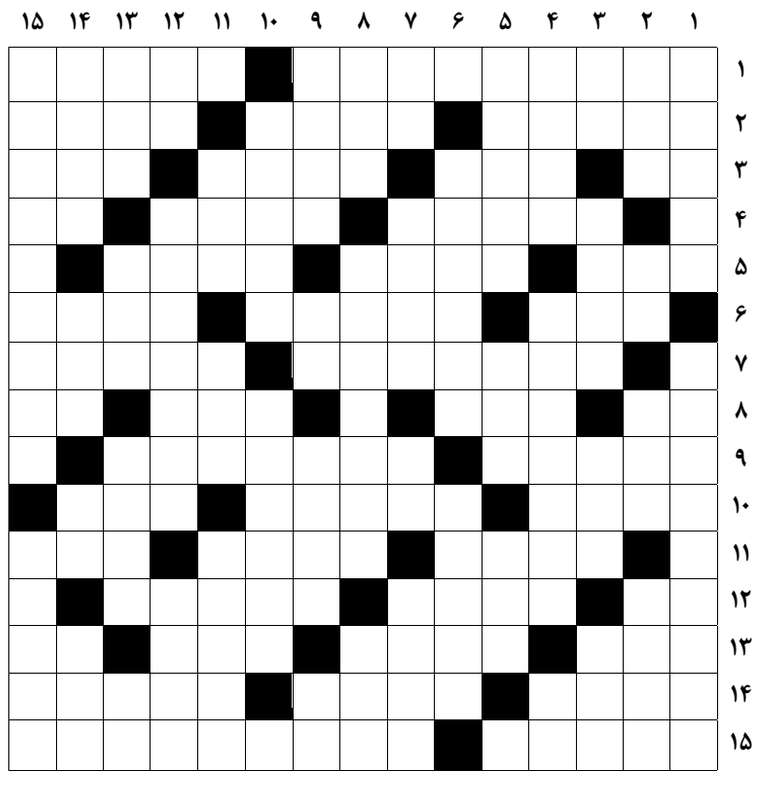

از راست به چپ

■ ۱- از آثار جان اشتاین بک- شهری در فلسطین اشغالی ■ ۲- بازیکن دفاع آزاد- نان نازک- خدعه ■ ۳- انبار کشتی- شهر هزارسنگر- درد کهنه- ابوالبشر ■ ۴- خواسته ها و تمایلات- ساز چنگ- تکرار حرفی ■ ۵- سوره سی و هفتم- مردن بر اثر حادثه- آسان ■ ۶- قیافه- عمومی انگلیسی زبان- از اسامی دختران ■ ۷- نوازنده و رامشگر- تیراندازی پیاپی ■ ۸- رفوزه- گرو گذاشتن- خرس آذری- شلوار جین ■ ۹- وارسی و رسیدگی- از ایلات ایران ■ ۱۰- قانون مغولی- دلیری و جرئت- ازگربه سانان تیزپا ■ ۱۱- اشاره به مکان دور- شیون- بلندترین استخوان بدن ■ ۱۲- خدای دروغین- حج ماه ذیحجه- فنی در کشتی ■ ۱۳- درآمد- از انجیل های چهارگانه- واحد شمارش گردو- مادر تازی ■ ۱۴- کمربند- عقیم و سترون- نوعی تلفن ■ ۱۵- مار آذری- لازم و شایسته است

از بالا به پایین

■ ۱- خلاصه نویسی- درس ورزش دانشگاه ها ■ ۲- انگور سیاه- همراه آشغال- زنگ- تجاوز از حد خود ■ ۳- یزدان- چرم خوشبو- صدای کافی- بی زبان ■ ۴- خانه های ریز عکس- حق دلالی در گویش بیگانه- تکرارش با لیلی می آید ■ ۵- از نمازهای واجب- آفرین- از جنگهای مولا علی ■ ۶- شهر سفال و سرامیک همدان- دسته پیستون ■ ۷- تکرارش دهان سوز است- شهری در فرانسه- میوه مربایی- پادشاه پرند ها ■ ۸- نکوهش و سرزنش- بنیانگذار سلسله زندیه- برابر و مقابل ■ ۹- جدید- یک لحظه- ارتباط تلفنی- حرف خطاب ■ ۱۰- تصویر بزرگان دینی و مذهبی- اتحاد حزبی و به هم پیوستن ■ ۱۱- پرستار- دورویی- م<سس سلسله ماد ■ ۱۲- تاقچه بالا- از قدیم گفته‌اند مقدم بر درمان است- سعی و کوشش ■ ۱۳- آری وارونه- شک و تردید- پول واحد اروپایی- علامت مفعول ■ ۱۴- از القاب امام علی- از بخشش کم نمی شود- به دنیا آوردن- آینده ■ ۱۵- از بیماری های چشم- مأیوس

جدول سودوکو

ارقام ۱ تا ۹ را طوری قرار دهید که در هر ردیف، ستون و مربع های کوچک سه در سه فقط یک بار به کار روند.

	۶							۸
	۸		۴				۷	
			۱					۴
۴					۵	۶		
							۴	
۵		۳			۶	۱	۹	
		۷		۸				
				۲			۵	
	۹	۶		۷				

۱	۲	۷	۶	۸	۹	۴	۵	۳
۸	۹	۵	۳	۲	۴	۱	۶	۷
۴	۳	۶	۱	۷	۵	۸	۹	۲
۳	۵	۱	۴	۶	۷	۲	۸	۹
۶	۷	۸	۵	۳	۲	۹	۱	۴
۷	۱	۴	۲	۹	۸	۳	۶	۵
۹	۸	۲	۷	۱	۶	۵	۳	۴
۲	۴	۹	۸	۵	۳	۶	۷	۱
۵	۶	۳	۹	۴	۱	۷	۲	۸

جدول کلمات متقاطع
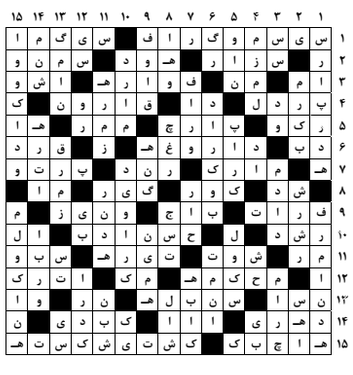
پاسخ جدول شماره ۷۳۰۸