خبر

احداث ۳۰ سیل‌بند در اردبیل به همت بسیج سازندگی

اردبیل

در راستای محرومیت‌زدایی و کمک به توسعه زیرساخت‌های استان اردبیل ۳۰ سیل‌بند و ۲۵ مدرسه به همت بسیج سازندگی احداث شد.

رئیس سازمان بسیج سازندگی اردبیل با اشاره به ضرورت مدیریت منابع آبی و کنترل رواناب‌ها در مناطق مختلف استان گفت: در راستای بهره‌برداری بهینه از آب‌های سطحی و جلوگیری از خروج آن از کشور، احداث ۳۰ سیل‌بند در دستور کار بسیج سازندگی قرار گرفته است. عباس نوظهور با بیان اینکه تاکنون ساخت پنج سیل‌بند به پایان رسیده است، افزود: مابقی این پروژه‌ها نیز در چارچوب قرارداد همکاری با اداره کل منابع طبیعی در حال پیگیری و اجراست. این طرح‌ها علاوه بر کنترل سیلاب، نقش مؤثری در تقویت سفره‌های زیرزمینی و افزایش بهره‌وری کشاورزی در مناطق روستایی ایفا خواهند کرد. وی ادامه داد: اگرچه ساخت سیل‌بندها می‌تواند به کاهش خسارات ناشی از سیلاب و پایداری محیط زیست کمک کند، اما چالش‌هایی نظیر تأمین اعتبار، مسائل زیست‌محیطی و مشارکت مردم محلی در اجرای صحیح این پروژه‌ها باید مورد توجه قرار گیرد. رئیس سازمان بسیج سازندگی استان اردبیل در بخش دیگری از سخنان خود به اقدامات این نهاد در حوزه آموزش اشاره کرد و گفت: در راستای حذف مدارس کانکسی و ارتقای کیفیت فضاهای آموزشی، احداث ۱۸ مدرسه در مناطق مختلف استان آغاز شده که تاکنون ۱۵ مدرسه به بهره‌برداری رسیده و در اختیار دانش‌آموزان قرار گرفته است. سرهنگ نوظهور افزود: دو مدرسه دیگر نیز مراحل پایانی ساخت را پشت سر می‌گذارند و به زودی تکمیل خواهند شد. همچنین در قالب همکاری با دولت و نهادهای مسئول، سپاه حضرت عباس (ع) ساخت ۱۲ مدرسه را به‌صورت مستقل انجام داده است و در ساخت ۱۳ مدرسه دیگر نیز با سازمان نوسازی، توسعه و تجهیز مدارس کشور مشارکت خواهد کرد. وی مجموع این پروژه‌ها را ۲۵ مدرسه عنوان کرد و افزود: این طرح‌ها با هدف عدالت آموزشی، توسعه زیرساخت‌ها در مناطق محروم و کمک به تحقق اهداف سند تحول بنیادین آموزش‌وپرورش اجرا می‌شوند. این مسئول با بیان اینکه ساخت مدارس جدید علاوه بر بهبود کیفیت آموزشی، باعث افزایش انگیزه دانش‌آموزان و کاهش نرخ ترک تحصیل در مناطق محروم می‌شود، تصریح کرد: البته مشکلاتی مانند محدودیت منابع، فرسودگی مسیرهای دسترسی و تأمین نیروی انسانی آموزش‌دیده نیز از جمله چالش‌های موجود در مسیر توسعه فضاهای آموزشی هستند که نیاز به تدبیر جمعی دارند.

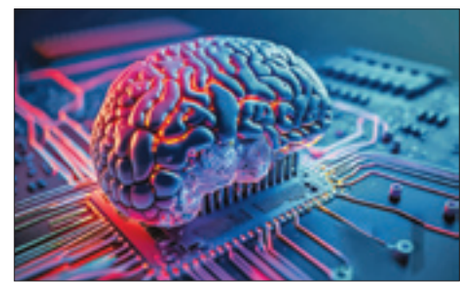

ساخت نخستین مرکز هوش مصنوعی در مازندران

مازندران

نخستین مرکز هوش مصنوعی استان مازندران در دانشگاه نوشیروانی بابل راه‌اندازی می‌شود.

سرپرست دانشگاه صنعتی نوشیروانی بابل گفت: با عقد تفاهمنامه مشترک بین دانشگاه صنعتی نوشیروانی بابل و «پردیس هوش مصنوعی و نوآوری دیجیتال ایران» به عنوان نخستین مرکز هوش مصنوعی مازندران در دانشگاه نوشیروانی بابل راه‌اندازی می‌شود. سیدمحمود ربیعی با اشاره به اینکه سمپوزیوم هوش مصنوعی در راستای استفاده از ابزارهای نوین هوش مصنوعی و دیجیتال در حوزه مهندسی برگزار شد، افزود: این سمپوزیوم در ارتباط بین علم و صنعت و افق‌های نوینی که در این حوزه است در مهندسی مکانیک، برق، پزشکی، مواد، صنایع شیمی، عمران و معماری در حال برگزاری است. وی تصریح کرد: رویکرد ما در این کنفرانس این است که افق‌ها و فناوری‌های نوین را با رویکرد تجاری‌سازی اجرا کنیم و معتقدیم علمی که در خدمت جامعه و صنعت قرار نگیرد به هدف نرسیده است. ربیعی با اشاره به اینکه سعی کردیم تحقیق و توسعه را با هم ببینیم، گفت: باید صنعت ما متناسب با تحقیقات دانشگاهی و تحقیقات دانشگاهی ما مسئله محور و مأموریت‌گرا شود. این مسئول افزود: اگر تحقیق و توسعه در یک زیست‌بوم مشترک شکل نگیرد ما نه دانشگاه مسئله‌محور گره‌گشا و نه صنعتی که در خدمت پیشرفت باشد، خواهیم داشت. ربیعی هدف از برگزاری این سمپوزیوم را که افق‌های نوین در رشته‌های مهندسی است تعامل درست بین دانشگاه و صنعت برشمرد و یادآور شد: این سومین سمپوزیوم کشور است که در حوزه مهندسی برگزار می‌شود و با توجه به افق‌های نوین، تکنولوژی و فناوری‌های نوینی که در این حوزه وجود دارد می‌تواند برای صنایع بسیار راهگشا باشد. وی با بیان اینکه دنیا در حال حاضر به دو قسمت قبل و بعد هوش مصنوعی تقسیم می‌شود، افزود: هوش مصنوعی ابزاری است که به مراتب از هوش طبیعی انسان قوی‌تر است و می‌تواند راهگشا باشد، بنابراین رشته مهندسی کامپیوتر در گرایش هوش مصنوعی را در این دانشگاه فعال کردیم. اقبال امروزه جوانان به این حوزه بسیار زیاد است، چون آینده‌نگری خوبی دارد و یکی از مأموریت دانشگاه ما نیز فعالیت در این حوزه است. سرپرست دانشگاه صنعتی نوشیروانی بابل یادآور شد: در حال حاضر بسیاری از صنایع در کشور و منطقه در این حوزه حضور یافته و از ما درخواست کمک کردند تا هوش مصنوعی در خدمت تولید قرار گیرد.

برگزاری ۴۰۰ ویژه‌برنامه به مناسبت هفته بسیج سازندگی در سمنان

سمنان

۴۰۰ ویژه‌برنامه محوری به مناسبت هفته بسیج سازندگی با اولویت اقدامات گروه جهادی در روستاهای استان سمنان برگزار می‌شود.

جانشین رئیس سازمان بسیج سازندگی سمنان با اشاره به هفته بسیج سازندگی گفت: این سازمان با همکاری گروه‌های جهادی، بسیجیان و پایگاه‌های بسیج و همچنین سپاه در شهرستان‌های هشت‌گانه استان سمنان برنامه‌های ویژه‌ای تدارک دیده است. محسن خدام با بیان اینکه در این ایام بیش از ۴۰۰ ویژه برنامه در اقصی نقاط استان سمنان برگزار می‌شود، افزود: بخش بزرگی از این برنامه‌ها که با حضور گروه‌های جهادی برگزار می‌شود، در روستاها و مناطق کمتر برخوردار استان خواهد بود. وی با بیان اینکه افتتاح و راه‌اندازی پروژه‌های آب روستایی در مناطق کمتر برخوردار به همت بسیج سازندگی استان در زمره برنامه‌های این هفته است، تأکید کرد: تلاش شده تا با بهره‌گیری از ظرفیت‌های جهادی مشکل آب روستاهای محروم استان برطرف شود. این مسئول با بیان اینکه افتتاح پروژه‌های مسکن روستایی دیگر برنامه هفته بسیج سازندگی در استان سمنان است، افزود: افتتاح طرح‌های حوزه راه روستایی در مناطق مختلف استان طی هفته بسیج سازندگی برنامه‌ریزی شده است. خدام با بیان اینکه در این هفته همچنین شاهد افتتاح طرح‌های عملیات آب و خاک کشاورزی در روستاهای کمتر برخوردار استان خواهیم بود، ادامه داد: طرح «آبخیز تا جالیز» از جمله طرح‌هایی است که در هفته بسیج سازندگی به همت بسیجیان و گروه‌های جهادی اجرایی می‌شود. وی همچنین از برپایی نمایشگاه‌های اقتصاد مقاومتی در شهرستان‌های استان به عنوان دیگر ویژه‌برنامه‌های هفته بسیج سازندگی در استان یاد کرد و گفت: بیش از ۲۰۰ نمایشگاه اقتصاد مقاومتی در مجموع استان سمنان از روز پنج‌شنبه هفته گذشته برپا شده است و تا پایان هفته بسیج سازندگی آخرین دستاوردهای بسیجیان استان را به نمایش می‌گذارد. جانشین رئیس سازمان بسیج سازندگی سمنان همچنین از راه‌اندازی ۴۴۹ صندوق قرض‌الحسنه اشتغالزا در استان با هدف توسعه اقتصادی و توانمندسازی مردم خبر داد و افزود: کسب‌وکارهای خرد و کوچک و خانگی در نتیجه تشکیل صندوق‌های قرض‌الحسنه بسیج در روستاها به‌ویژه روستاهای محروم ایجاد شده‌اند.

راه‌اندازی مرکز «نفس» با هدف پیشگیری از سقط جنین در توره استان مرکزی

مرکزی

جانشین مسئول سازمان بسیج جامعه پزشکی استان مرکزی، از راه‌اندازی مرکز «نفس» به عنوان یک مرکز پیشگیری از سقط جنین در شهر توره در استان مرکزی خبر داد.

جانشین مسئول سازمان بسیج جامعه پزشکی استان مرکزی در آیین افتتاح مرکز نفس در شهرستان توره گفت: سقط جنین یکی از معضلات اجتماعی است که می‌تواند تأثیرات منفی زیادی بر سلامت روانی و جسمی مادران و نوزادان بگذارد و هدف ما از ایجاد مرکز نفس، کاهش آمار سقط جنین و حمایت از مادران باردار است. سرهنگ پاسدار رسول بهمرد افزود: مرکز نفس به عنوان یک نهاد مشاوره‌ای و حمایتی، به مادران باردار اطلاعات ضروری در زمینه مراقبت‌های بارداری، فرزندآوری و خطرات سقط جنین ارائه خواهد داد و ما بر این باوریم که آگاهی بخشی می‌تواند به جلوگیری از سقط جنین کمک شایانی کند. وی همچنین به نقش خانواده در پیشگیری از سقط جنین اشاره کرد و ادامه داد: خانواده‌ها باید از مادران باردار حمایت و در این زمینه آگاهی لازم را کسب کنند، فرهنگ‌سازی در این حوزه از اهمیت بالایی برخوردار است و ما باید به گونه‌ای عمل کنیم که خانواده‌ها به عنوان حامیان اصلی مادران باشند. این مسئول به ارائه خدمات مشاوره‌ای رایگان در این مرکز اشاره کرد و افزود: مرکز نفس با همکاری پزشکان و مشاوران متخصص، خدماتی از قبیل مشاوره‌های روانشناسی، تغذیه و بهداشت بارداری را به مادران ارائه خواهد داد و این خدمات به صورت رایگان در دسترس همگان خواهد بود. سرهنگ بهمرد همچنین از برگزاری کارگاه‌های آموزشی در زمینه پیشگیری از سقط جنین خبر داد و تصریح کرد: ما برنامه‌ریزی کرده‌ایم تا کارگاه‌های آموزشی برای خانواده‌ها و مادران باردار برگزار کنیم، این کارگاه‌ها به ارتقای سطح آگاهی و سلامت جامعه کمک شایانی خواهد کرد. وی به اهمیت همکاری با سایر نهادهای مرتبط تأکید کرد و گفت: ما به عنوان بسیج جامعه پزشکی، آماده همکاری با وزارت بهداشت، سازمان‌های غیردولتی و سایر نهادهای اجتماعی در راستای پیشگیری از سقط جنین و ارتقای سلامت جامعه هستیم. تنها با همکاری و همفکری می‌توانیم به نتایج مثبت دست یابیم. جانشین مسئول سازمان بسیج جامعه پزشکی استان مرکزی همچنین به برنامه‌های آینده مرکز نفس اشاره کرد و بیان داشت: این مرکز به دنبال ایجاد یک بستر مناسب برای حمایت از مادران و فرزندان است.

حمایت خیران از ۳۰ هزار کودک یتیم و نیازمند در ایلام

ایلام

در راستای حمایت از کودکان بی‌سرپرست در استان ایلام، ۳۰ هزار نفر از آنها تحت پوشش خیران قرار دارند.

مدیرکل کمیته امداد ایلام با بیان اینکه هم اکنون بیش از ۳۰ هزار حامی، حمایت از کودکان یتیم و نیازمند مورد حمایت کمیته امداد استان را عهده‌دار هستند، افزود: یکی از خیران و نیکوکاران ایرانی خارج از کشور در سال جاری حمایت از یکصد کودک یتیم و نیازمند این استان را عهده‌دار شده است. ناصر مرادی پویانی با عنوان اینکه کودکان یتیم مورد حمایت این حامی خارج از کشور، تحت حمایت ادارات کمیته امداد دهلران، زرین آباد، ملکشاهی، چرداول و سیروان هستند، ادامه داد: این حامی نیکوکار تقبل نموده ماهانه به هرکدام از این کودکان مبلغ ۱۰ میلیون ریال که درمجموع ماهانه یک میلیارد ریال است کمک کند. وی گفت: با توجه به اینکه این تعداد کودک یتیم و نیازمند دانش‌آموزانی نخبه هستند هدف این خیر از کمک به این کودکان را علاوه بر تأمین معیشت آنان کمک به تحصیل این فرزندان و زمینه‌سازی برای رشد و پیشرفت علمی آنان دانست.

اجرای ۱۴۳ پروژه آبرسانی در روستاهای زنجان

زنجان

مدیرعامل شرکت آب و فاضلاب زنجان از اجرای ۱۴۳ پروژه آبرسانی به روستاهای این استان در سال جاری خبر داد.

مدیرعامل شرکت آب و فاضلاب زنجان با اشاره به اینکه ۲۵۳ پروژه آبرسانی در استان پیش‌بینی کرده‌ایم، افزود: از ۱۴۳ پروژه‌ای که انجام شد، مشارکتی و برخی نیز توسط پیمانکاران اجرا خواهد شد. علی‌محمد نادرخانی با بیان اینکه بالاترین تعداد پروژه‌های آبرسانی در روستاهای شهرستان خدابنده است، ادامه داد: بعد از این شهرستان‌های زنجان، ماهنشان و طارم نیز دارای بالاترین پروژه‌ها هستند. وی با بیان اینکه هدفگذاری ما اتمام ۱۴۳ پروژه جدید دیگر در سال جاری است، افزود: امیدواریم با اجرای این پروژه‌ها بتوانیم از تنش آبی در برخی شهرستان‌ها کم کنیم. این مسئول تصریح کرد: علاوه بر این پروژه‌های آبرسانی در روستاهای شهر زنجان خط انتقال فاضلاب کوچه مشکی، شهرک قدس و خیابان صفا را در دستور کار داریم. نادرخانی گفت: به تعداد ۴۹ حلقه چاه در شهرهای استان پروژه اجرا کردیم که بالای ۲۰ پروژه در شهر زنجان بوده است.

مازندران

تولید برق در نیروگاه نکا ۷۰۰ مگاوات افزایش یافت

در راستای گذر از پیک مصرف برق در تابستان، تولید برق در نیروگاه نکا ۷۰۰ مگاوات افزایش پیدا کرد.

سرپرست شرکت مدیریت تولید برق نکا گفت: ۷۰۰ مگاوات به ظرفیت تولید برق در این نیروگاه با هدف خدمات مطلوب‌تر به مردم استان مازندران اضافه شد. عبدالرضا محمودی با اعلام اینکه سه واحد بخار در مدار تولید قرار دارد و حدود هزار و ۴۰۰ مگاوات برق تولید می‌شود، تصریح کرد: تعویض لوله بویلر و افزایش ظرفیت یک واحد برای نخستین بار بعد از چندین سال در برنامه کاری قرار گرفته که تعویض لوله‌های بویلر به میزان ۳۸ هزارمتر است که در صورت عملیاتی شدن این خط حدود ۴۰ مگاوات به ظرفیت تولید این مجموعه اضافه می‌شود. وی یادآور شد: در حال حاضر دو واحد گازی و یک واحد سیکل ترکیبی در مدار قرار داشته و هزار و ۴۰۰ مگاوات برق تولید می‌شود.

گیلان

۶ هزار کیلومتر از خطوط برق گیلان بازسازی می‌شود

در راستای جلوگیری از اتلاف برق در گیلان، ۶ هزار کیلومتر از خطوط برق استان بازسازی می‌شود.

مدیرعامل شرکت توزیع برق استان گیلان با بیان اینکه تاکنون هزار و ۵۰۰ کیلومتر از شبکه‌های فرسوده استان بازسازی شده است، گفت: قرار است امسال نیز ۶ هزار کیلومتر دیگر از این شبکه‌ها اصلاح و بازسازی شود. مسعود صادقی خمامی افزود: در یک سال گذشته بیش از ۹۰ هزار مشترک در استان به سیستم‌های هوشمند مصرف برق متصل شده‌اند. این اقدام در راستای افزایش کارایی و بهینه‌سازی مصرف انرژی در سطح استان انجام شده است و به مدیریت مصرف برق کمک خواهد کرد. وی با اعلام اینکه اصلاح و بهینه‌سازی شبکه برق کلانشهر رشت نیز در دستور کار قرار دارد، ادامه داد: تا پایان سال جاری این طرح در این شهر نهایی می‌شود.

آذربایجان غربی

تخصیص زمین به ۲ هزار و ۱۳۳ نفر در آذربایجان غربی

در راستای ساخت مسکن ملی به ۲ هزار و ۱۳۳ نفر از واجدین شرایط طرح جوانی جمعیت در آذربایجان غربی زمین واگذار شد.

مدیرکل راه و شهرسازی آذربایجان‌غربی گفت: در راستای اجرای قانون حمایت از خانواده و جوانی جمعیت در آذربایجان‌غربی برای ۲ هزار و ۱۳۳ نفر واجد شرایط این استان زمین رایگان تخصیص یافت. پیمان آرامون افزود: اراضی تخصیص یافته به زودی بعد از طی مراحل جهت احداث واحدهای مسکونی تحویل متقاضیان می‌شود. وی ادامه داد: بر اساس قانون بودجه سال جاری به خانوارهای چهار فرزند و بیشتر در قالب اجرای طرح جوانی جمعیت و حمایت از خانواده زمین رایگان واگذار می‌شود و متقاضیان طرح جوانی جمعیت می‌توانند با ثبت نام در سامانه طرح‌های حمایتی مسکن، زمین رایگان دریافت کنند.

تأمین ۷ هزار و ۵۰۰ قطعه زمین برای متقاضیان مسکن ملی میرجاوه

سیستان و بلوچستان

در راستای ساخت مسکن ملی برای متقاضیان در شهرستان میرجاوه سیستان و بلوچستان، ۷ هزار و ۵۰۰ قطعه زمین به آنها واگذار شد.

سرپرست اداره راه و شهرسازی شهرستان مرزی میرجاوه از تأمین ۷ هزار و ۵۰۰ قطعه زمین برای اجرای طرح نهضت ملی مسکن و جوانی جمعیت در این شهرستان مرزی خبر داد و افزود: بر اساس آخرین آمار تاکنون هزار و ۵۰۰ قطعه زمین با متراژ ۲۰۰ تا ۳۰۰ مترمربع به متقاضیان گرامی این شهرستان در قالب طرح نهضت ملی مسکن و در راستای حمایت از قانون حمایت از جوانی جمعیت واگذار شده و فرایند واگذاری سایر قطعات نیز در حال انجام است. عبدالجبار اودک ادامه داد: این زمین‌ها به صورت قطعات مستقل و قابل ساخت برای واحدهای مسکونی ویلایی در اختیار مردم قرار گرفته است تا افراد واجد شرایط با دریافت این زمین‌ها، ساخت مسکن را به صورت شخصی و مطابق با نیاز و توان خود آغاز کنند. وی تصریح کرد: همچنین زیرساخت‌های مورد نیاز از جمله آب، برق و گاز نیز در این اراضی در حال انجام است تا بستر مناسب برای شروع ساخت‌وساز این واحدها فراهم شود.

احداث ۸ هزار نیروگاه خورشیدی در داراب فارس

فارس

به همت بسیج سازندگی شهرستان داراب استان فارس ۸ هزار نیروگاه خورشیدی کوچک‌مقیاس ایجاد شد.

فرمانده ناحیه مقاومت بسیج سپاه داراب گفت: بسیج سازندگی این شهرستان در سال گذشته، ۸ هزار نیروگاه خورشیدی کوچک‌مقیاس راه‌اندازی کرده است. سرهنگ محسن رزمخواه افزود: در راستای کمک به حل ناترازی برق، کلنگ‌زنی نیروگاه سه مگاواتی تجمیعی و نیز پرداخت تسهیلات و اجرای قریب به ۲۵ نیروگاه کوچک مقیاس خانگی از سوی قرارگاه اقتصاد مقاومتی بسیج سازندگی داراب انجام و ۸ هزار نیروگاه خورشیدی کوچک مقیاس در سال گذشته راه‌اندازی شد. وی ادامه داد: با توجه به اجرای طرح از سوی گروه‌های جهادی، هزینه اجرا ۲۵ درصد ارزان‌تر شده و نرخ خرید تضمینی برای متقاضیان بسیج سازندگی بیشتر از متقاضیان عادی است. این مسئول ادامه داد: با ابلاغ مصوبه نرخ خرید تضمینی برق نیروگاه‌های تجدیدپذیر توسط وزارت نیرو، قیمت خرید تضمینی از نیروگاه‌های خورشیدی انشعابی مشمول طرح بسیج سازندگی به ازای هر کیلووات ساعت ۴ هزار و ۵۸۰ تومان تعیین شده است.

ایجاد اشتغال برای ۱۵۰ نفر از زنان توانمند عشایر در دزفول

خوزستان

۱۵۰ نفر از زنان توانمند عشایر شهرستان دزفول با دریافت ۱۵۰ میلیارد ریال تسهیلات صاحب شغل شدند.

رئیس اداره امور عشایر دزفول با تأکید بر اهمیت توانمندسازی، اشتغالزایی و حمایت از عشایر شهرستان گفت: شناسایی و ارائه خدمات به بانوان عشایری، برگزاری دوره‌های آموزشی مختلف از جمله پرورش گیاهان دارویی، پرورش قارچ خوراکی، پرواربندی دام سبک و سنگین، پرورش مرغ بومی و بلدرچین و صنایع دستی از جمله کپوبافی و قالیبافی در مناطق عشایری مختلف در راستای توانمند شدن زنان عشایر و به روز کردن تولیدات عشایر با توجه به نیاز بازار و بالطبع اشتغالزایی و افزایش درآمد خانوار با استفاده از ظرفیت‌های طبیعی دزفول خدماتی است که اداره امور عشایر به زنان عشایری ارائه می‌دهد. محمود فتحی افزود: اداره امور عشایر با شناسایی ۱۵۰ نفر از زنان توانمند عشایری شهرستان و پرداخت ۱۵۰ میلیارد ریال تسهیلات اشتغالزایی کم‌بهره در زمینه‌های گردشگری، پرورش قارچ خوراکی، پرورش مرغ بومی، کپوبافی، قالیبافی، پرورش گیاهان دارویی، پرورش دام سبک و سنگین و خیاطی به آنها زمینه اشتغالزایی را در بین زنان عشایری به‌وجود آورده است. وی ادامه داد: برپایی نمایشگاه‌های مختلف در سطح شهرستان به مناسبت‌های مختلف از جمله نوروزگاه‌های عشایری، شرکت در نمایشگاه‌های استانی و کشوری، راه‌اندازی فروشگاه عشایری در سطح کشور و شهرستان و حمایت از زنان عشایر پیشرو در جهت ایجاد فروشگاه عشایری در صفحات مجازی و فروش تولیدات زنان عشایر از اقدامات انجام شده در جهت حمایت عشایر منطقه بوده است. این مسئول گفت: اعزام تعدادی از زنان عشایر کارآفرین به سفرهای زیارتی مشهد مقدس و جمکران و برگزاری مسابقات فرهنگی در ایام مختلف، اعزام ماما و کارشناس بهداشتی به مناطق عشایری برای ویزیت و مشاوره به زنان عشایر و برگزاری دوره‌های آموزشی فرهنگی از جمله دوره تاب‌آوری اجتماعی و آگاه‌سازی در زمینه مبارزه با مواد مخدر از جمله خدمات اداره امور عشایر دزفول به زنان عشایری بوده است. فتحی افزود: زنان عشایر همواره علاوه بر استحکام نظام خانواده در تولید و رونق اقتصادی ایفای نقش کرده‌اند و طبق اعلام سازمان امور عشایر، بیش از ۹۰ درصد تولید صنایع دستی از سوی زنان عشایر صورت می‌گیرد، از این رو لازم است حمایت‌های بیشتری نظیر ارائه تسهیلات و برگزاری دوره‌های آموزشی از این قشر انجام گیرد.

خبر ویژه

در شهر مشهد و به همت مؤسسه خدمات درمانی بسیجیان

دومین همایش ملی «رویش امید» برگزار می‌شود

دومین همایش ملی «رویش امید» به همت مؤسسه خدمات درمانی بسیجیان در جوار بارگاه ملکوتی امام رضا (ع) برگزار می‌شود.

به گزارش جوان، دومین همایش ملی رویش امید با هدف جذب مشارکت و سرمایه‌های مردمی جهت تحقق اهداف این طرح در تاریخ ۲۵ اردیبهشت ماه در سالن قدس حرم مطهر رضوی و در جوار بارگاه ملکوتی امام رضا(ع) برگزار می‌شود. این گردهمایی، تداوم نخستین همایش با شکوه سال گذشته است که با حضور مقامات ارشد کشوری و لشکری، مسئولان و کارشناسان وزارت بهداشت، شرکت‌های بیمه، خیران و مشارکت کنندگان سپاه و بسیج در کنار هزار زوجی که با حمایت‌های طرح ملی رویش امید به آرزوی خود نائل آمده و صاحب فرزند شده‌اند همراه فرزندانشان برگزار می‌شود. همایش ملی رویش امید که به همت مؤسسه خدمات درمانی بسیجیان وابسته به بنیاد تعاون بسیج برگزار می‌شود، فرصتی بی‌نظیر برای به اشتراک گذاشتن تجربیات و موفقیت‌های زوج‌های نابارور است که پس از سال‌ها انتظار، اکنون در کنار فرزندان خود، داستان‌های سپاس و امید را روایت خواهند کرد. این همایش ملی سمبل تلاش و امید است؛ جایی که این خانواده‌ها با مقامات و مسئولانی که در راه‌اندازی این طرح نقش بنیادی ایفا کرده‌اند، دیدار خواهند کرد. در این همایش، علاوه بر تجلیل از برگزیدگان و دست‌اندرکاران طرح ملی رویش امید، مقامات ارشد کشوری و لشکری نیز در رابطه با اهمیت حمایت از خانواده‌ها و ارتقای کیفیت زندگی و جلوگیری از بحران جمعیت سخنرانی خواهند داشت. در بخش جانبی همایش، کارگاه‌های آموزشی تخصصی در زمینه درمان ناباروری با حضور کارشناسان وزارت بهداشت در حوزه پیشگیری، مراقبت و درمان ناباروری، شرکت‌های بیمه، خیران، مشارکت کنندگان و دست‌اندرکاران طرح ملی رویش امید برگزار خواهد شد. این کارگاه‌های آموزشی و مشارکتی گامی مؤثر در راستای ارتقای آگاهی و تسهیل فرایند پیشگیری و درمان ناباروری و تولد فرزند به شمار می‌آیند. همایش ملی رویش امید در راستای ایجاد امید و نشاط در دل خانواده‌ها و ترویج فرهنگ فرزندآوری و کمک به رفع بحران جمعیت پیش‌روی کشور برنامه‌ریزی شده است.

گذری بر استان‌ها

■ **خراسان شمالی:** در اقدامی معنوی و انسان‌دوستانه، همزمان با حضور پرچم متبرک آستان مقدس حضرت امام رضا(ع) و با دستور مستقیم رئیس کل دادگستری خراسان شمالی، ۴۵ زندانی جرائم غیرعمد از زندان‌های استان آزاد شدند.

■ **سیستان و بلوچستان:** مدیرکل نوسازی مدارس استان سیستان و بلوچستان از ساخت ۶۰۰ کلاس جدید در شهرستان سراوان، سیب و سوران و گلشن خبر داد. میثم لک‌زایی با تأکید بر اینکه همراهی خیران در کنار دولت یک سرمایه اجتماعی بزرگ برای آینده تعلیم و تربیت است، افزود: پروژه‌هایی مانند تکمیل مدرسه دارالفنون، احداث مدارس چهار، شش و سه کلاسه در روستاهای «بزم پایین، هوشک، گلشن، آشار، کورناهوت و ریش‌پیش» با همت این خیران انجام خواهد شد که به‌طور حتم نقش مؤثری در کاهش محرومیت آموزشی و افزایش سطح برخورداری دانش‌آموزان خواهد داشت.

■ **ایلام:** مدیرکل ورزش و جوانان استان ایلام از تجهیز ۲۴ خانه ورزش روستایی به مناسبت هفته کرامت و میلاد با سعادت امام رضا(ع) خبر داد و گفت: این اقدام در راستای توجه به مناطق کم‌برخوردار و توسعه زیرساخت‌های ورزشی در روستاهای فاقد اماکن ورزشی انجام می‌گیرد. شهاب شهبازی افزود: برای تجهیز این خانه‌های ورزش روستایی، اعتباری بالغ بر ۷۲۰ میلیون تومان اختصاص یافته که با بهره‌گیری از آن، فضای ورزشی مناسبی برای جوانان و نوجوانان روستاهای هدف فراهم خواهد شد.

■ **گیلان:** جانشین فرمانده سپاه ناحیه آستانه اشرفیه گفت: ۱۰۰ بسته معیشتی با اقلام حبوبات، برنج، ماکارانی، قند، شکر و پنیر از سوی گروه‌های جهادی سپاه شهرستان آستانه اشرفیه به ارزش ۱۲۰ میلیون تومان تهیه شده است. سرهنگ یاسر مؤمنی افزود: این کمک‌ها که با مشارکت نیروهای جهادی و خیران تهیه شده است، بین افراد کم‌برخوردار شهرستان توزیع می‌شود.

■ **قزوین:** مدیر جهاد کشاورزی شهرستان آوج گفت: تاکنون در مجموع ۲ هزار و ۱۱۵ هکتار از اراضی دیم شهرستان آوج به کشت حبوبات اختصاص یافته است که شامل هزار و ۹۳۵ هکتار نخود و ۱۸۰ هکتار عدس می‌شود. محمد افتخاری با اشاره به اهمیت کشت حبوبات در تناوب زراعی و تأثیر آن بر بهبود کیفیت خاک افزود: توسعه کشت حبوبات دیم به عنوان یک راهکار مؤثر در افزایش بهره‌وری از منابع آب و خاک در دستور کار این مدیریت قرار دارد.

■ **چهارمحال و بختیاری:** معاون فنی و راه‌های روستایی اداره کل راهداری و حمل‌ونقل جاده‌ای چهارمحال و بختیاری از پیشرفت ۸۵ درصدی پروژه محور شهسوار به امامزاده رحمان در شهرستان لردگان خبر داد. مهدی مرتضوی‌زاده افزود: این پروژه به طول ۴ هزار و ۲۰۰ متر در قالب قراردادی در سال ۱۴۰۳ با اعتباری بالغ بر ۶/۵ میلیارد تومان آغاز شد. وی ادامه داد: تاکنون ۸۵ درصد از عملیات اجرایی پروژه به پایان رسیده و از کل مسیر، ۳ هزار و ۱۰۰ متر آسفالت شده است.

■ **آذربایجان شرقی:** رئیس امور قرآنی اداره کل تبلیغات اسلامی آذربایجان شرقی در حاشیه برگزاری آزمون اعطای مدرک تخصصی قرآنی در تبریز گفت: این آزمون بیستمین دوره از اعطای مدرک به حفاظ ۱۰، ۲۰ و ۳۰ جزء است که با شرکت ۴۱۸ نفر برگزار شد. حجت‌الاسلام رامین خورنژاد افزود: آزمون امسال در حالی برگزار می‌شود که ۳۳۱ نفر از شرکت کنندگان را خواهران و ۸۷ نفر را برادران تشکیل می‌دهند و آزمون امسال با یکصد نفر شرکت کننده بیشتر نسبت به آزمون سال قبل برگزار می‌شود که حاکی از رشد نزدیک به ۳۰ درصدی متقاضیان دریافت مدرک تخصصی حفظ قرآن است.

آگهی موضوع ماده ۳ قانون تعیین تکلیف وضعیت ثبتی اراضی و ساختمانهای فاقد سند رسمی

هیات حل اختلاف مستقر در اداره ثبت اسناد و املاک شهرستان پیرانشهر به شرح آرای صادره هیات اول موضوع قانون تعیین تکلیف وضعیت ثبتی اراضی و ساختمانهای فاقد سند رسمی مستقر در واحد ثبتی حوزه ثبت ملک پیرانشهر، تصرفات مفروزی و مالکانه متقاضیان مشروحه ذیل واقع در پلاک ۱۷۵- اصلی بخش ۱۱- ارومیه روستای زین وین جبان را تایید و رای به صدور سند مالکیت آنها صادر نموده که مراتب بشرح ذیل جهت اطلاع عموم آگهی می گردد. ۱. ششدانگ یک قطعه زمین مزروعی به مساحت ۱۹۹۸۰/۱ مترمربع تحت پلاک ۱۴۲ فرعی از ۱۷۵ اصلی روستای زین وین جبان مورد تقاضای آقای سلام کاردان به شماره ملی ۲۸۹۹۱۰۸۲۳۶ برابر رای شماره ۱۴۰۲۶۰۳۱۳۰۰۸۰۰۱۸۱۳ موضوع نسق شماره ۶۴۲۴، بنا به رای صادره دراجرای ماده ۳ قانون تعیین تکلیف وضعیت ثبتی اراضی و ساختمانهای فاقد سند رسمی و ماده ۱۳ آئین نامه اجرایی آن مراتب در دو نوبت به فاصله ۱۵ روز جهت اطلاع عموم و مالکین مشاعی و سایر صاحبان حقوق آگهی می شود. لذا درصورتی که اشخاص به آراء صادره اعتراضی داشته باشند، باید از تاریخ انتشار نوبت اول و در روستاها از تاریخ الصاق درمحل تا دو ماه اعتراض خود را به اداره ثبت اسناد و املاک پیرانشهر تسلیم و رسید اخذ نماید. معترض باید ظرف مدت یک ماه از تاریخ تسلیم اعتراض مبادرت به تقدیم دادخواست به دادگاه محل نماید و گواهی تقدیم دادخواست را به اداره ثبت تحویل نماید و دراین صورت اقدامات ثبت موکول به ارائه حکم قطعی دادگاه خواهد بود. درصورتی که اعتراض درمهلت قانونی واصل نگردد یا معترض گواهی مشعر بر تقدیم دادخواست به دادگاه عمومی را ارائه نکند اداره ثبت مبادرت به صدور سند مالکیت می نماید صدور سند مالیکت مانع مراجعه متضرر به دادگاه نخواهد بود.

تاریخ انتشار نوبت اول: ۱۴۰۴/۰۲/۲۱
تاریخ انتشار نوبت دوم: ۱۴۰۴/۰۳/۰۵
۱۹۱۹۴۸۳/ شناسه آگهی