برشی از روزنامه‌ها

قدرت حماسه از سوگ حادثه

روزنامه همشهری در یادداشتی با بیان اینکه حادثه غمناک و دردناک بندر شهید رجایی، جامعه ما را سوگوار کرده است، نوشت: آنچه در دل این حادثه رخ داد و کاملاً به چشم آمد، نقش مردم وظیفه‌شناس و بصیری است که یک‌بار دیگر از سوگ و غم، حماسه ساختند. اینکه مردم ایران به قدرتی رسیده‌اند که هیچ‌گاه در برابر ناملایمات و سختی‌ها، منفعل نمی‌شوند و به میدان می‌آیند و نقش‌آفرین می‌شوند، ناشی از آن است که به قدرت ایمان مجهز شده‌اند. این مردم، بار اول نیست که از سوگ، حماسه ساخته‌اند. در تمامی ۴۶ سال گذشته، این مردم کارهای بزرگی انجام داده‌اند و نه‌تنها حماسه‌ساز، بلکه تاریخ‌ساز هم بوده‌اند. آرامش و طمأنینه مردم ما در کوران سختی‌ها و حوادث ناگوار و تلخ، واقعاً یک الگوی تمام‌عیار برای همه جوامعی است که می‌خواهند انسجام داشته باشند و «امید» را همواره بر صدر بنشانند و قدر بدانند. این مردم، در جنگ تحمیلی خیلی داغ دیدند ولی هیچ‌گاه زانو نزدند و دشمنان را ناکام گذاشتند و حماسه‌هایی آفریدند که غیرقابل‌انکار است، همچنان که این مردم، از حوادثی مانند سیل، زلزله و بلایای طبیعی تا برخی حوادث تلخ مثل پلاسکو، متروپل آبادان و اپیدمی کرونا، همواره «امید» را بر سر دست گرفتند و حماسه‌آفرین شدند. حماسه‌سازی مردم از حادثه تلخ و دردناک بندر شهید رجایی در حالی بود که رسانه‌های معاند و لشکر سایبری دشمن از همان ابتدا به بمباران خبری جامعه پرداخت و انواع و اقسام شایعات را پمپاژ کرد تا هم دل مردم را خالی و هم ذهن‌ها را مشوش کند و هم افکار عمومی را منفعل و خانه‌نشین کند، اما مردم ما کاری که کردند، حضور در میدان تکلیف بود و برای همین صحنه‌های زیبایی از همدردی و حماسه آفریدند.

۲ خطا از یک تجربه تلخ

روزنامه کیهان در یادداشتی انتقادی نوشت: متأسفانه در دولت چهاردهم، چه دولت محترم بپذیرد یا نپذیرد، سفره زندگی مردم روی میز مذاکرات پهن شده است؛ اقدامی که باعث می‌شود کوچک‌ترین تکان در این میز، به جامعه ایران و افکار عمومی آن منتقل شود. دولت با این کار بار مضاعفی نیز بر تیم مذاکراتی تحمیل کرده و با بستن دست آنها به واسطه انتظارات اجتماعی، قدرت مانورشان در مذاکرات را کاهش داده است. نویسنده با بیان اینکه این خطای فاحش ۱۲ سال پیش نیز رخ داده بود، اضافه کرد: وقتی عجله داریم که کار را زودتر تمام کنیم و به جایی برسانیم، از جزئیات غفلت می‌کنیم و گاهی غفلت از یک امر جزئی، موجب ایجاد رخنه و نقطه‌سلبی در آن کار می‌شود. در این روند دست‌کم دو خطا کاملاً مشهود بود: «عجله در حصول توافق با تعیین یا پذیرش ضرب‌الاجل‌های چند ماهه» و دیگری «تن دادن به توافق موقت.» پس از تجربه تلخ برجام، به نظر می‌رسد اکنون و در دولت چهاردهم نیز مذاکره‌کنندگان کشورمان در معرض این دو خطا قرار گرفته باشند. دولت امریکا اصرار بر تعیین ضرب‌الاجل چندماهه برای دستیابی به «توافق» دارد. اصرار واشینگتن وقتی نگران‌کننده می‌شود که در تیم مذاکراتی ایران نیز با تحلیل‌های نادرست، زمان دستیابی به توافق را محدود ارزیابی کنند. دولت چهاردهم اگرچه «توافق» را به عنوان وعده انتخاباتی خود مطرح کرد اما لزومی ندارد بر این خطا پافشاری کند.

«خلیج‌فارس» دژ تمدن ایران‌زمین

روزنامه جام‌جم در شماره دیروز خود در یادداشتی به مناسبت روز ملی خلیج فارس نوشت: دهم اردیبهشت در تقویم ایران به‌عنوان روز ملی خلیج‌فارس نامگذاری شده است؛ روزی که یادآور بیرون‌راندن استعمارگران پرتغالی از تنگه هرمز در سال ۱۶۲۲ میلادی است و نشانی از روح بزرگ استقلال‌طلبی تاریخی، هویتی و فرهنگی ایرانیان و حاکمیت سرزمینی در آب‌های مهم و استراتژیکی که قرن‌ها بخش جدایی‌ناپذیر تمدن ایرانی-اسلامی بوده است.

به روایت اسناد تاریخی از جمله نقشه‌های کهن اروپاییان و جغرافیدانان اسلامی، آسیایی، اروپایی و هزاران اندیشمند تاریخ‌نگار دیگر «خلیج‌فارس» به‌عنوان پهنه دریایی مهم در تجارت و روابط بین‌الملل ثبت و ضبط شده است. همچنین به جهت وجود ذخایر عظیم نفتی و گازی و از سویی موقعیت راهبردی ترانزیتی‌اش در غرب آسیا، مرکز کانون توجه قدرت‌های جهانی قرار داشته است. هالفورد مک ایندر، جغرافیدان متعلق به بریتانیای صغیر (جزیره‌ای کوچک در مجاورت دریای شمال و کانال مانش) معتقد است که سلطه بر هارتلند، به منزله سلطه بر جهان است و البته اصلی‌ترین راه سلطه بر هارتلند همان سلطه بر خلیج‌فارس است و لذا در ماجرای جنگ جهانی اول بریتانیایی‌ها ایران را پل پیروزی می‌نامند و جالب است آنچه در طول تاریخ به‌عنوان یک مؤلفه جغرافیای سیاسی قدرتمند حوزه تمدنی ایران‌زمین و نگه‌داشتن یکپارچگی‌اش طی ۲۶ قرن گذشته به‌عنوان یک واحد سیاسی-اجتماعی و فرهنگی-زبانی عمل کرده، تسلط سرزمینی ایران بر پهنه مهم خلیج‌فارس بوده است. به این معنا خلیج‌فارس در قاموس ایرانیان تنها یک نام جغرافیایی نیست بلکه بخشی از شاهنامه ملی، تاریخ پرافتخار ایرانیان در مواجهه با قدرت‌های سلطه‌جوی استعماری و هویت پایدار جهانی ایران‌زمین است و تلاش برخی مغرضان در تغییر نام و هویت این بخش از تاریخ جهان مانند خاک پاشیدن بر چهره خورشید است.

گزارش

فاطمه بصیری

«شهید مرتضی مطهری» پهلوان مبارزه با التقاط

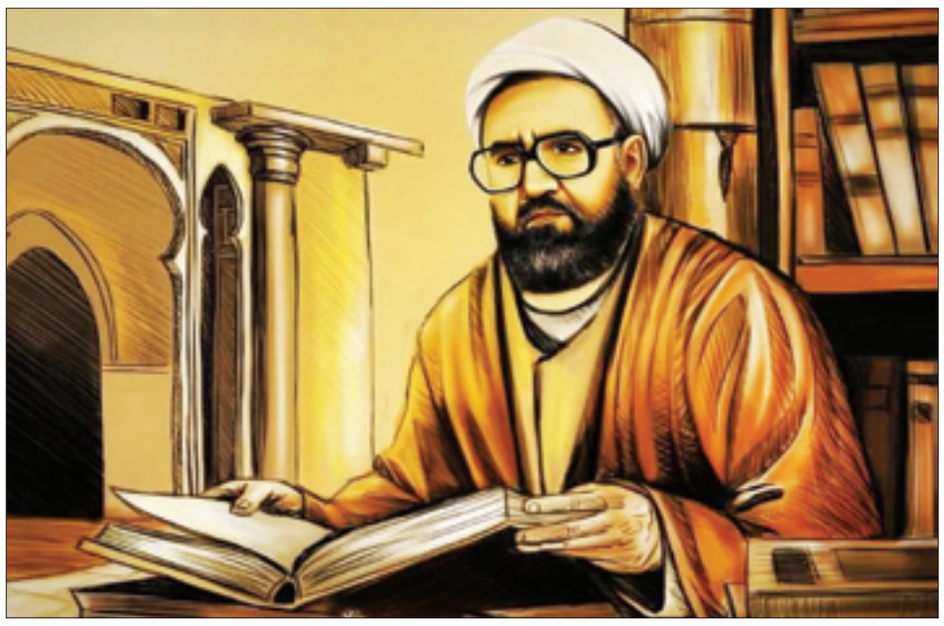

استاد شهید مرتضی مطهری، دانشمندی جامع و مدافع اسلام ناب بود که با تحریف‌ها و بدعت‌ها نسبت به اسلام و تشیع با قلم و بیان مبارزه می‌کرد. این شهید بلندمرتبه، ایدئولوژی اصیل اسلامی را از طریق درس و سخنرانی و تألیف کتاب به جامعه ارائه می‌کرد و دارای قلمی سلیس و بیانی شیوا بود. شهید مرتضی مطهری نقش مؤثری بر جریان فکری اسلامی و شکل‌گیری نظام اسلامی داشت. به فرموده رهبر معظم انقلاب، شهید مطهری با قوت فکری و اندیشه صائب خود وارد میدان‌هایی شد که تا آن زمان هیچ کس در زمینه مسائل اسلامی وارد آن نشده بود و با تفکرات وارداتی غربی و شرقی به چالش علمی عمیق، وسیع و تمام‌نشدنی پرداخت و در جبهه مقابله با مارکسیسم و تفکرات غربی و لیبرالیسم دست به جهاد هوشمندانه زد و با توان علمی، ایمان راسخ و اعتمادبه‌نفس، موفقیت‌های بزرگی به دست آورد و با قدرت اجتهاد و انصاف و ادب علمی، روشی متقن و به دور از تحجر و التقاط برای معرفی اسلام و مقابله با کج‌اندیشی و انحراف ایجاد و پایه‌های افکار مورد نیاز جامعه اسلامی و انقلابی را تأسیس کرد.

استاد شهید مطهری، فیلسوف، متفکر و پرچمدار مبارزه با افکار التقاطی بود. چنانچه رهبر معظم انقلاب وی را پهلوان میدان مبارزه با افکار التقاطی نامیدند. تفکرات التقاطی به تفکراتی اطلاق می‌شود که دارای ظاهر اسلامی است و در درون آن اندیشه‌های انحرافی و اسلامی اختلاط یافته‌اند.

استاد مطهری چند محور اصلی را به عنوان نمودهای تفکر التقاطی مورد بحث قرار داده است. بعضی از این محورها می‌توانند مستقیم و مستقل به عنوان یک مکتب التقاطی مطرح باشند و برخی دیگر افکار متأثر از مکاتب التقاطی یا یکی از نمودهای بارز آن هستند. همچنین برخی از این نمودها در چارچوب التقاط با غرب و برخی دیگر در ذیل التقاط با شرق و برخی هم مشترک بین هر دو هستند. عقل‌گرایی افراطی، علم‌زدگی، انتقال رهبری از روحانیت به روشنفکران، بینش‌های مادی نسبت به جامعه، تاریخ، معارف، قرآن و همچنین اجتهاد آزاد در مقابل اجتهاد فقاهتی محورهای اصلی نمودهای تفکر التقاطی هستند.

جریانات التقاطی در زمان حیات شهید مطهری، به دو گروه التقاطی چپ و راست تقسیم می‌شدند اما به دلیل جذابیت افکار چپ برای جوانان آن روز، نفوذ این جریان بیشتر از جریانات راست التقاطی بود. این جریان، بی‌اعتمادی نسبت به توان ایدئولوژی جریان اسلام ناب را در مبارزه عملاً هدف خود قرار داده بود و چون نسبت به شرایط روز معترض بود، رفته‌رفته پایگاه دانشجویی و روشنفکری محکمی یافت. به لحاظ تشکل و سازماندهی، سازمان مجاهدین خلق سمبل این جریان بود که استاد مطهری هرگز در مقابل اسلام‌نمایی آنان تسلیم نشد. از دیگر جریانات التقاطی در آن زمان، جریان التقاطی فرقان بود که مخالفت شهید مطهری با آن منحصربه‌فرد بود. گروه فرقان به رهبری شخصی به نام «گودرزی» که خود از طلاب حوزه‌های علمیه بود، تحت تأثیر تعالیم مارکسیستی و با سطحی‌اندیشی به تفسیر «من‌عندی» قرآن دست می‌زد و در واقع درصدد تحمیل افکار مادی بر کتاب و سنت بود. به دلیل روشنگری‌های شهید مطهری، فرقانی‌ها تهدید کردند: «اگر به مخالفت‌تان با ما ادامه بدهید، با شما برخورد فیزیکی خواهیم کرد.» با این همه شهید مطهری احساس می‌کرد وظیفه‌ای بر عهده اوست که باید آن را انجام دهد. در نتیجه این مجاهدت‌ها، استاد مطهری تنها ۸۰ روز پس از انقلاب اسلامی در قید حیات بود تا اینکه در سه‌شنبه ۱۱ اردیبهشت ماه سال ۱۳۵۸ در حالی که از یکی از جلسات فکری-سیاسی بیرون می‌آمد، با گلوله گروه جنایتکار فرقان که به مغزش اصابت کرد در تاریکی شب به شهادت رسید و امام و امت اسلام در حالی که امیدها به آن بزرگمرد بسته بودند، در ماتمی عظیم فرو رفتند.

■ چرایی و چگونگی ورود التقاط به جامعه پس از انقلاب

پس از پیروزی انقلاب اسلامی به طور طبیعی افکار متنوعی در مسیر استنباط، تبیین و بازنمایی مفاهیم اسلامی و جامعه دینی قرار گرفت. برخی از این افکار، برخاسته از حوزه‌های علمیه و برخی دیگر ناشی از تلاش‌های بیرون از حوزه‌های علمیه اعم از دانشگاه‌ها و غیره بود. آن دسته از افکار برآمده از حوزه‌های علمیه، هرچند مصونیت بالاتری نسبت به دیگر آسیب‌های فکری داشت اما مانع ظهور اندیشه‌های غلط و التقاطی نشد.

از طرف دیگر، بخش مهمی از افکاری که بیرون از حوزه‌های علمیه متولد شد، نه فقط از مصونیت بالایی نسبت به آسیب‌ها برخوردار نبود، بلکه با طمع‌ورزی جریان معارض اسلام، به عرصه‌ای برای تولید افکار التقاطی تبدیل شد، البته در کنار افکاری که تلاش می‌کرد با انگیزه‌های دینی یا سیاسی، خود را در نسبت با اسلام هویت‌یابی کند، افکار دیگری هم به عنوان رقیب فکر اسلامی و از پایگاه سکولاریسم در برابر اندیشه اسلامی قرار گرفت و از هیچ کوششی برای تضعیف تفکر اسلامی دریغ نکرد. کانون اصلی این افکار، غرب جدید بود که تلاش می‌کرد با به رخ کشیدن تمدنش، خود را تنها الگوی زندگی سعادتمند برای انسان معرفی کند. همین امر نیز سبب شد بخشی از افکار شبه‌دینی، حیات و کارآمدی خود را در پیوند با مکاتب غربی جست‌وجو کنند و در نتیجه جامعه با مدل‌های ارائه‌شده از سوی این مکاتب روبه‌رو شد که از گلوگاه‌های داخلی تحت عنوان روشنفکر انتشار می‌یافت. در چنین شرایطی، استاد شهید مطهری تلاش هوشمندانه و عمیقی را در راستای التقاط‌شناسی و سپس افشای آن در جامعه اسلامی به‌کار گرفت.

■ امر زدودن التقاط همیشگی است

تفکر التقاطی که به نام فریبنده «تجددطلبی دینی» شهرت یافته است، با انحرافات مبنایی، اثرات منفی سرنوشت‌سازی را بر کشور وارد می‌کند، از این رو لازم است صاحبان اندیشه و متخصصان این حوزه تلاش وافری را برای شناساندن این جریانات انحرافی در کشور به کار گیرند چراکه ثمره فعالیت‌های‌شان، به خطر افتادن هویت «حرم جمهوری اسلامی»، عقب‌افتادگی کشور در زمینه‌های گوناگون و نفوذ اندیشه‌های غرب به شکل‌های مختلف برای تهاجم استعمار در کشور خواهد بود. جمهوری اسلامی بر پایه ایدئولوژی اسلام ناب بنا شده است که متضمن بقا، حفظ و تثبیت آن خواهد بود.

امروزه صاحبان اندیشه التقاطی، کسانی هستند که قسم می‌خورند به قانون اساسی پایبند هستند اما در عمل خواسته دشمنان را در میدان پیاده می‌کنند که این موضوع بیانگر تفکر التقاطی و نفاق است، حتی اگر این افراد دارای سمت بلندمرتبه یا شخصیت معتبر باشند. وقتی جریانی بر اساس تراز انقلاب و برخلاف دیدگاه‌های ولایت حرکت کند، در اصل دارای فکر التقاطی است که کشور امروز بعضاً در جاهایی مبتلابه این ماجرای سمی است. می‌توان جریان‌های التقاطی را جریاناتی مانند اسلام و مارکسیست، اسلام و لیبرالیست، اسلام و ملی‌گرایی، اسلام و جمعی از گرایشات نامید. نمونه بارز اسلام و مارکسیست، سازمان مجاهدین خلق (گروهک تروریستی منافقین) است. حزب کارگزاران نمونه‌ای از التقاط اسلام و لیبرالیسم است که سران این جریان سیاسی این قضیه را کاملاً پذیرفته و رسماً هم اعلام کرده‌اند مبانی فکری‌شان را از اسلام و لیبرالیسم گرفته‌اند، حتی این را در اساس‌نامه‌شان هم آورده‌اند. برای تفکر التقاطی اسلام و ملی‌گرایی می‌توان به نهضت آزادی هم اشاره کرد. آقای بازرگان و شاگردان دکتر مصدق این تفکر را پایه‌گذاری کردند که همچنان مکاتب آنها در بین برخی افراد در جامعه به عنوان نمونه مکتب اسلامی ترویج می‌شود.

خبر

رئیس ستاد انتخابات کشور: انتخابات شوراها ۱۱ اردیبهشت ۱۴۰۵ برگزار می‌شود

رئیس ستاد انتخابات کشور از برگزاری هفتمین دوره انتخابات شوراهای اسلامی شهر و روستا در ۱۱ اردیبهشت ۱۴۰۵ خبر داد و گفت: همزمان با این انتخابات سراسری، دو انتخابات میان‌دوره‌ای مجلس شورای اسلامی و میان‌دوره‌ای مجلس خبرگان رهبری نیز برگزار خواهد شد.

به گزارش فارس، علی زینی‌وند، معاون سیاسی وزیر کشور و رئیس ستاد انتخابات کشور گفت: با توجه به موافقت مجلس شورای اسلامی و شورای نگهبان، هفتمین دوره انتخابات شوراهای اسلامی شهر و روستا ۱۱ اردیبهشت ۱۴۰۵ برگزار خواهد شد.

وی افزود: همزمان با این انتخابات سراسری، دو انتخابات میان‌دوره‌ای نیز خواهیم داشت؛ نخست، انتخابات میان‌دوره‌ای دوازدهمین دوره مجلس شورای اسلامی در پنج حوزه انتخابیه که شامل ۱- تبریز، آذرشهر و اسکو ۲- آبادان ۳- بندرانزلی ۴- بندرعباس، قشم و حاجی‌آباد و ۵- نقده و اشنویه می‌شود. رئیس ستاد انتخابات کشور ادامه داد: همچنین دومین انتخابات میان‌دوره‌ای مربوط به مجلس خبرگان رهبری است که در دو حوزه انتخابیه برگزار می‌شود؛ یکی در استان آذربایجان‌شرقی و دیگری در استان خراسان‌جنوبی که این دو حوزه، اولین انتخابات میان‌دوره‌ای ششمین دوره مجلس خبرگان را تجربه خواهند کرد. زینی‌وند گفت: مقدمات برگزاری انتخابات از ابتدای سال ۱۴۰۴ آغاز شده و جلساتی برای برنامه‌ریزی و هماهنگی در حال برگزاری است. همه هماهنگی‌های لازم در دستور کار قرار دارد تا انتخابات در موعد مقرر و با آمادگی کامل برگزار شود. معاون سیاسی وزیر کشور افزود: تقویم زمانبندی دقیق انتخابات به‌زودی از سوی ستاد انتخابات کشور و در قالب اطلاعیه‌های متوالی اعلام خواهد شد و اطلاع‌رسانی عمومی انجام می‌شود. معاون سیاسی وزیر کشور تصریح کرد: به همه استان‌ها ابلاغ شده است از هم‌اکنون اقدامات لازم را برای برگزاری انتخابات آغاز کنند تا بتوانیم در زمان مقرر، مراحل اجرایی را به‌خوبی پیش ببریم. وی تأکید کرد: امیدواریم با همکاری همه دستگاه‌ها و مشارکت مردم، شاهد برگزاری انتخاباتی پرشور، سالم و باشکوه در اردیبهشت سال آینده باشیم.

گزیده خبر

حاجی‌صادقی: «معنویت انقلابی» ضرورت امروز جامعه ماست

نماینده ولی فقیه در سپاه پاسداران انقلاب اسلامی با اشاره به ویژگی‌های شاخص استاد مطهری یکی از ضروریات امروز جامعه را معنویت انقلابی دانست که نقطه مقابل معنویت تحجری است.

به گزارش مهر، حجت‌الاسلام حاجی‌صادقی، نماینده ولی فقیه در سپاه پاسداران انقلاب اسلامی که به مناسبت هفته عقیدتی-سیاسی در جمع پایوران سپاه الغدیر حضور یافته بود، ضمن تبریک میلاد باسعادت حضرت معصومه(س) و روز دختر و هفته معلم و مقام شامخ معلمان، مربیان و استادان با اشاره به ویژگی‌های شاخص استاد مطهری یکی از ضروریات امروز جامعه را معنویت انقلابی دانست که نقطه مقابل معنویت تحجری است.

وی در ادامه افزود: جامعیت استاد مطهری یکی از ویژگی‌های شاخص ایشان بود که در کنار معنویت و جامعیت، انقلابی عمل می‌کرد و با اشاره به کتاب انسان کامل استاد شهید مطهری تک‌بعدی‌نبودن معلمان و مربیان را یک ضرورت حتمی امروز می‌دانست.

حاجی‌صادقی با اشاره به وقایع تاریخ صدر اسلام در کربلا و همچنین سیره و منش زندگی حضرت فاطمه‌معصومه(س) ویژگی اصلی این بزرگواران را ولایت‌پذیری و تبعیت محض از امام و ولایت و دفاع از آن دانست و افزود: همه سعادت‌ها و همه رستگاری‌ها ذیل اصل ولایتمداری است و آن به این معناست که هم درک درستی از مواضع ولایت داشته باشیم و هم التزام به ولایت داشته باشیم و ما این را در این حدود ۴۶ سال از عمر انقلاب به وضوح درک کرده‌ایم. هر کجا ملتزم بودیم، موفق شدیم و هر کجا ملتزم نبودیم آسیب دیدیم.

نماینده ولی فقیه در سپاه پاسداران اضافه کرد: اگر کسی زاهد تنها بود یا عالم تنها بود، کامل نیست و اگر کسی سیاسی تنها بود نیز کامل نیست، حضرت علی(ع) نمونه انسان کامل است که هر سه ویژگی زاهد، عالم و سیاسی‌بودن را داراست.

وی گفت: امروز ما هزاران مطهری نیاز داریم که وضعیت را بشناسند و در کنار بعد معنوی در عرصه‌های سیاسی، انقلابی عمل کنند و با ورود به عرصه جهاد تبیین که یکی از ابعاد جهاد در راه خداست، در مقابل روایت نادرست جبهه دشمن و استکبار بایستند.

شگفتانه نیروی دریایی سپاه به مناسبت روز ملی خلیج‌فارس

افزایش سرعت شناورهای موشک‌انداز سپاه به ۲۱۵ کیلومتر

فرمانده نیروی دریایی سپاه گفت: ما شناور موشک‌اندازی ساخته‌ایم که ۱۱۶ نات سرعت دارد.

به گزارش تسنیم، دریادار تنگسیری، فرمانده نیروی دریایی سپاه در مراسم روز ملی خلیج‌فارس در بندرعباس اظهار داشت: ما شناور موشک‌اندازی ساخته‌ایم که ۱۱۶ نات سرعت دارد، یعنی معادل زمینی ۲۱۵ کیلومتر بر ساعت و تمام آزمون‌های فنی و تخصصی را انجام داده است.

وی با بیان اینکه ما در نیروی دریایی سپاه شناور، موشک، پهپاد و زیرسطحی را خودمان می‌سازیم، تصریح کرد: برای اینکه امنیت خلیج‌فارس را تأمین کنیم، شب و روز تلاش می‌کنیم.

فرمانده نیروی دریایی سپاه پاسداران انقلاب اسلامی با بیان اینکه خلیج‌فارس اهمیت ذاتی دارد و عمیق‌ترین سواحل و بهترین و مناسب‌ترین آبراه‌های بین‌المللی در سمت ایران واقع شده است، افزود: ایران در خلیج‌فارس هزار و ۷۳۵ کیلومتر خط مستقیم ساحل و ۵ هزار و ۸۰۰ کیلومتر با احتساب جزایری که در خلیج‌فارس هستند، ساحل دارد که این امر اهمیت ذاتی خود خلیج‌فارس است.

وی با اشاره به اهمیت خلیج‌فارس در طول تاریخ گفت: تاریخ را که ورق می‌زنیم، می‌بینیم که در سال ۱۵۰۸ میلادی، پرتغالی‌ها به منطقه آمدند و تا سال ۱۶۲۲ میلادی در اینجا باقی ماندند، یعنی ۱۱۷ سال، در آن زمان نه نفت و نه گاز بوده است و این امر اهمیت خلیج‌فارس در طول تاریخ را می‌رساند.

دریادار تنگسیری راجع به اهمیت اقتصادی خلیج‌فارس خاطرنشان کرد: خلیج‌فارس از لحاظ جایگاه اقتصادی جایگاه بسیار مهمی دارد، صادرات نفت و گاز در این منطقه بسیار بالاست، به‌طوری که ۴۰ درصد گاز و ۶۲ درصد نفت منطقه از خلیج‌فارس صادر می‌شود که نشان‌دهنده اهمیت و جایگاه اقتصادی خلیج‌فارس است.

وی تأکید کرد: جایگاه خلیج‌فارس از لحاظ امنیتی بسیار مهم است و ما بارها از جمهوری اسلامی پیام صلح و دوستی را به کشورهای منطقه ارسال کرده و گفته‌ایم که به‌دنبال صلح و دوستی و برادری هستیم.

وی تصریح کرد: ناامنی در تنگه راهبردی هرمز ابعاد و تأثیرات بین‌المللی در اقتصاد دارد و از این جهت فوق‌العاده مهم و راهبردی است. آنچه برای ما در خلیج‌فارس مهم است صلح، امنیت، برادری و دوستی است. ما اعتقاد داریم حضور بیگانگان در خلیج‌فارس مخل امنیت خواهد بود. قطعاً منطقه‌ای که راهبردی و اقتصادی است، برای ما و کشورهای همسایه بسیار مهم است و قطعاً دشمنان دنبال دو هدف شوم هستند که یکی حضور نامشروع‌شان در منطقه و دیگری فروش سلاح در منطقه راهبردی خلیج‌فارس است.

جدول

طراح: علیرضا سجادی فر ■ شماره ۷۲۹۳

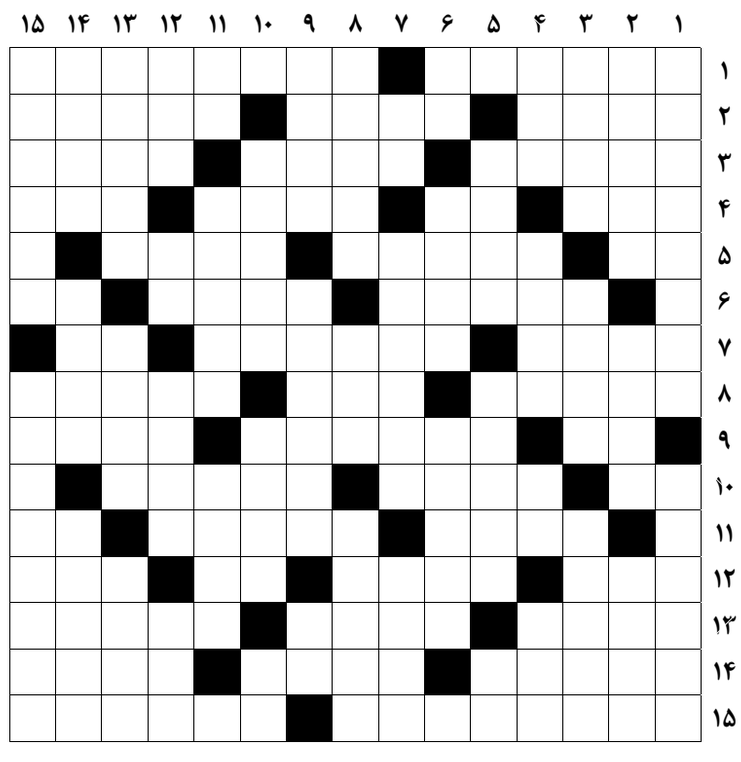

از راست به چپ

■ ۱- صبح زود ادبی- دروازه‌بان اسبق تیم ملی فوتبال ■ ۲- همسر فرعون عصر حضرت موسی(ع)- وسیله بنایی- دیدن و نظاره کردن ■ ۳- نمای ساختمان- از مواد لبنی- گلزن اسبق منچستر و ملی انگلیس ■ ۴- خوک- فنی در کشتی- آینه- گسترده ■ ۵- هرگز عرب- نرمی؛ نکته‌سنجی- زشت ■ ۶- مصرف‌شمار- صدای فروریختن بنا- هزار کیلو ■ ۷- سال فضانوردان- پرنده‌ای شبیه کبوتر- تلخ ■ ۸- بیعانه و پیش‌پرداخت- فرشته- همسایه روسیه ■ ۹- بدی- اتاق استراحت- خدای هندو ■ ۱۰- ضمیر غایب- زیرک- شایستگی ■ ۱۱- نوعی آتش‌زنه- قهقرا- یادداشت ■ ۱۲- دوست- اژدهای افسانه‌ای یونان باستان- پرحرفی- از شبکه‌های رادیویی ■ ۱۳- شهر سیمان قزوین- داخل شدن- چرخ چاه ■ ۱۴- پشیمانی- از القاب امام موسی کاظم(ع)- عقیم ■ ۱۵- تجزیه شیمیایی مواد به وسیله آب- رفت و آمد

از بالا به پایین

■ ۱- تیمی معتبر در فوتبال اسپانیا- استخوان جمجمه ■ ۲- سد مصر روی رود نیل- جودوی چینی- همیشگی ■ ۳- شهری در استان یزد- تانک ایرانی- فغان ■ ۴- دروازه شکم- مورد ظن- ضمیر اشاره- فنی در کشتی ■ ۵- اپرای کوچک- اندوخته بانکی- ضمیر داخل ■ ۶- نفس- از برادران حضرت یوسف (ع)- بهره هوشی ■ ۷- برادر عرب- از یاد رفته- خیاط ■ ۸- نشان- فروش بازاری- پر گشودن و پریدن پرندگان ■ ۹- روباه- تیم فوتبالی در لالیگای اسپانیا- عدد روستا ■ ۱۰- کاشف گردش خون- قدرت و توان- علامت مفعول ■ ۱۱- دختر لر- کامل شدن- جنگ ■ ۱۲- نواختن نی- مساوی- پیشرفت- پسوند بی سر ■ ۱۳- کشورهای عرب صادر کننده نفت- زمین بدون کشت- شعله آتش ■ ۱۴- نوعی سلاح سرد- زمزمه کردن- تفقد و دلجویی ■ ۱۵- استانی در چین- مرکز مبلمان تهران

جدول سودوکو

ارقام ۱ تا ۹ را طوری قرار دهید که در هر ردیف، ستون و مربع‌های کوچک سه در سه فقط یک بار به کار روند.

۱		۲				۶		
						۴	۵	۳
۴			۶		۳			
						۱	۷	
			۴	۷	۶			
۳	۹					۲		
	۶		۳					
			۵		۹			۷
	۱						۹	۲

جدول کلمات متقاطع
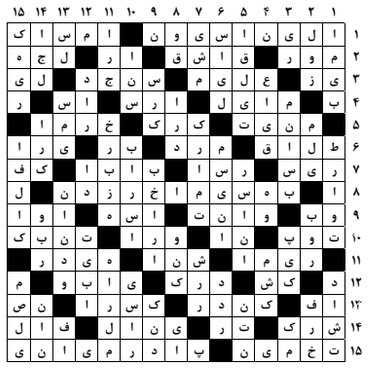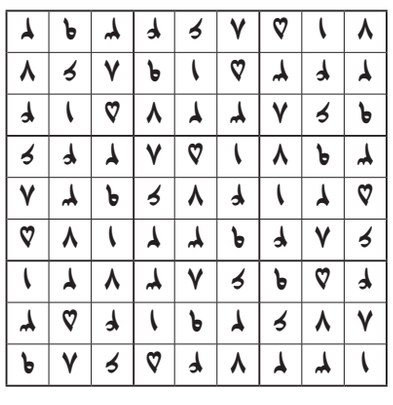
پاسخ جدول شماره ۷۲۹۲