روزنامه سیاسی، اجتماعی و فرهنگی صبح ایران
صاحب امتیاز: پیام‌آوران نشر روز
مدیر مسئول: محمدجواد اخوان
سردبیر: غلامرضا صادقیان
آدرس: تهران، خیابان بیهقی
کوچه شهید اکبر زجاجی (چهاردهم غربی)، پلاک ۱۲
سازمان آگهی‌ها: ۸۸۵۴۵۴۸۸
روابط عمومی: ۸۸۵۲۳۰۶۰- فکس: ۸۸۴۹۸۴۶۶
توزیع: مؤسسه نشر گستر امروز نوین ۸۸۷۳۰۹۴۲
چاپ: همشهری
Public@JavanOnline.ir
| روزنامه جوان | شماره ۷۵۵۳ | پنج‌شنبه ۲۸ اسفند ۱۴۰۴ | ۲۹ رمضان ۱۴۴۷

گزارش یک
مهسا گربندی

دریای مردم در تشییع ملوانان و مسئولان

لاریجانی و سلیمانی و خطیب به امام شهید پیوستند

ما نیامده‌ایم که هرچه را داریم از باور و دین و دنیا فروگذار کنیم. انقلاب اسلامی آمده است که بماند. آن کس که باید برود و هم در دنیا هم در آخرت جایگاهش سخت و سوزان است، دشمن خدا و دشمن مؤمنان است. مردم در دریایی از امواج بی‌پایان این روزهای خود که ساحلی و عدمی ندارد، در تشییع ملوانان غیور خود و در تشییع مجاهد شهید علی لاریجانی دبیر شورای عالی امنیت ملی و سرلشکر شهید غلامرضا سلیمانی رییس سازمان بسیج و اسماعیل خطیب وزیر شجاع اطلاعات، حماسه رمضانی خود را با زبان روزه ادامه دادند. این ملت را با هیچ نیرویی نمی‌توان از پای درآورد و آینده برای چنین مردمی هموار و شکوفاست.

روز گذشته، مردم برای وداع با پیکر ۸۴ شهید دریایی، عاشقانه به میدان آمدند. آمدند تا دِین خود را با حضوری به رسم ادب، ادا کنند. این وداع اما با وداع تلخ دیگری نیز همراه شد. سیل عظیم جمعیت با قلب‌هایی سنگین و چشمانی اشک‌بار، پیکر شهیدان علی لاریجانی و سردار سلیمانی را به همراه شهدای ناو دنا، تا خانه ابدی‌شان بدرقه کردند.

شنیدن خبر شهادت علی لاریجانی و سردار سلیمانی، احساس سوگواری و البته خشم دوچندان را در دل‌ها برانگیخت، اما این خبر تلخ هم نتوانست مردم را از پای درآورد، بلکه برخلاف تصور دشمن، ملت ایران، مصمم‌تر از قبل به میدان آمدند تا به دشمن بگویند هرگز کوتاه نمی‌آیند و همیشه پای خاک و کشور خود خواهند ایستاد.

محمدمهدی صافی | جوان

جنایات بی‌حد و مرز دشمن

بسیاری پرچم سه رنگ ایران را در دست داشتند و با چرخاندن آن روی هوا به دشمن این پیام را می‌دادند که هرگز نمی‌تواند به اهداف شوم خود دست یابد. با این وجود اما، چهره‌ها غمگین بود، برخی از این سوگ پیش آمده، اشک می‌ریختند، برخی نیز بر سر و روی خود می‌زدند و عزاداری می‌کردند. گویی که نبود این قهرمانان در کشور، فقط به خانواده‌شان تعلق نداشت، بلکه مربوط به تمام جامعه‌ای می‌شد که این شهدا به نمایندگی از آنها خدمت می‌کردند.

ایرانی‌ها از هزاران سال پیش، رشادت و جوانمردی‌شان زبان‌زد عام و خاص بوده و هست، پس این کوته‌فکری دشمن است که تصور کند می‌تواند به خاک آن دست درازی کند. باوجود تهدیدات مکرر دشمن، برای حمله به نقاط مختلف تهران، ایرانی‌ها بدون هیچ ابایی برای قدردانی از زحمات شهیدان لاریجانی و سلیمانی و همچنین شهدای ناو دنا به میدان آمدند. برخی در این حضور، پیامی برای مدافعان امنیت داشتند. خانم جوانی که در این مراسم تشییع شرکت کرده بود در این رابطه گفت: «مدافعان امنیت در خط اول جنگ و پشت لانچرها ایستاده‌اند و از خاک کشورمان دفاع می‌کنند و وظیفه ما هم این است که در این مراسم و صدالبته در خیابان‌ها که سنگرمان است، حضور داشته باشیم. حضوری که تصاویر آن، خاری در چشم دشمن است تا خیال خامش را فراموش کند. ما یک وجب از این خاک را هم به دشمنان نمی‌دهیم و تا پایان جان، پای نظام ایستاده‌ایم.»

خانم دیگری که همراه فرزند خردسالش آمده بود، دلیل حضورش را این‌گونه توضیح داد: «همسرم برای دفاع از وطن، چند شبانه‌روز است که به خانه نیامده و در کنار هم‌رزمانش مقابل دشمن، مقتدرانه ایستاده است. حال من و فرزندم به مراسم تشییع آمدیم تا بگوییم انتقام خون شهدای مظلوم‌مان را خواهیم گرفت.»

تعداد زیادی از حاضران، پرچم ایران را در دست داشتند. آنها با این کار نشان می‌دادند که این علم هرگز روی زمین نخواهد ماند. مرد میانسالی که پرچم ایران را روی دوشش گذاشته بود، گفت: «آمده‌ام تا به شهدا بگویم راه شما ادامه دارد. ما تمام قد و تا پیروزی در این جنگ ایستاده‌ایم و نمی‌گذاریم خون شهیدانمان پایمال شود.»

بسیاری با سر دادن شعارهای الله اکبر، مرگ بر امریکا، پیکر پاک شهیدان را به سمت معراج شهدا همراهی می‌کردند. برخی با متبرک کردن شال‌ها و دستمال‌های خود، با تابوت این قهرمانان شهید، نشان می‌دادند که همیشه قدردان‌شان خواهند بود. و آنجا که مردم، همه با هم، یک صدا فریاد زدند: «تا انتها ایستاده‌ایم!» لحظات احساسی را به اوج خود رساند. لحظه‌ای که بدون شک نشان‌دهنده عزمی راسخ بود که به وضوح در چهره‌ها و همچنین در حرکات حاضران مراسم تشییع نمایان می‌شد. برخی نیز با در دست داشتن عکس‌های شهدا به دشمن این پیام را می‌رساندند که شهادت پایان راه نیست، بلکه خون تمام این مردان، روشن کننده مسیر امید است. مسیری که با تمام سختی‌هایش به پیروزی ختم می‌شود، چرا که برگ برنده‌اش، همین مردمی است که حق را از باطل تشخیص می‌دهند. و بی‌تردید حضور پررنگ مردم، از اقشار مختلف جامعه در این مراسم، برای بار دیگر به دشمن نشان داد که دوباره شکست خورده و پرواضح است که با جنایات بی‌حد و مرزش نیز راه به جایی نمی‌برد.

سفری از دریا به آسمان

به گزارش «جوان»، ناو دنا قبل از جنگ رمضان در قالب یک ماموریت آموزشی در رزمایش صلح میلان ۲۰۲۶ به دعوت کشور هندوستان حضور یافت و دو هزار مایل دورتر از آب‌های سرزمینی ایران، هدف حمله ناجوانمردانه و تروریستی ایالات متحده قرار گرفت. در این حمله ناجوانمردانه، ۱۰۴ نفر به شهادت رسیدند که ۲۰ نفر مفقودالاثر هستند. همچنین ۳۴ نفر از دریادلان این ناو نیز مجروح شدند.

گفتنی است که نیروی دریایی آمریکا، در این تهاجم غیر انسانی، در صدها مایل دورتر از منطقه جنگ، بدون اخطار قبلی، قواعد عرفی و حقوق بشردوستانه و مقررات دریانوردی بین‌المللی را زیر پا گذاشت و با گشودن آتش به‌سوی ناو دنا، ۱۰۴ نفر از کارکنان این ناو را که برای تأمین امنیت و تقویت دیپلماسی دریایی در رزمایش مرکب صلح حضور یافته بودند، به شهادت رساند. روز گذشته فرمانده نیروی دریایی ارتش با صدور پیامی در واکنش به این جنایت دشمن گفت که تقاص خون شهیدان را خواهیم گرفت. پیامی که بدون شک با ضربات مهلک و سهمگینی برای آمریکا و رژیم صهیونیستی به همراه خواهد بود.

نمای نزدیک/ پریسا میکائیلی

صد حیف برای ما که شما شهادت را برگزیدید!

آری حقیقت است که این شهادت آرزوی تک تک شما بوده، ولی ما چه کنیم؟ ما با داغی که از رفتن شما به قلبمان نشسته چه کنیم؟ آری یقیین داریم که میراثِ امام شهیدمان آنقدر لایتناهی ست که پس از شهادتتان، یکی شبیه خودتان، یکی از جنس نور، یک وطن پرست و کسی که عاشقِ خاک و مردمِ ایران است جایگزین میشود ولی ما با این غم چه کنیم؟ ما دیگر تابِ فقدانِ شما را نداریم، ما به بودنتان نیاز داریم؛ ما دوست داشتیم در کنارِ شما پیروزیِ تاریخیِ ایرانمان را جشن بگیریم ولی صدحیف که شما شهادت را برگزیدید.

شما امروز با شجاعتتان نورهای زیادی را در دلهای تاریکی که تصور میکردند با اولین موشکی که به خاک ایران بخورد جانتان را برمیدارید و میروید روشن کردید؛شما با شکل و شمایلِ شهادتتان قضاوتهای ناعادلانه وطن فروشان را پوچ کردید،با حضورتان میانِ مردم،جهان را شوکه کردید؛شما با بودنتان،قدرتتان و در آخر با شهادتتان عشقِ به وطن را به گونه ای دیگر معنا کردید،شما به جهان فهماندید که وطن پرستی یعنی تا آخرین قطره خون جنگیدن،یعنی شهادت را با آغوشِ باز استقبال کردن،یعنی از مرزهای وطن بدونِ ترس پاسداری کردن، یعنی تصور اهریمن برای تجاوز به خاک ایران و نوامیسش را در نطفه خفه کردن.

شهادت شما درس بود؛ یک درسِ تاریخی که ما با جسم و جانمان درکش کردیم؛ ما از نبودنتان غمگینیم،ما به اندازه کودکانِ یتیمِ کوفه ی بعد از علی آشفته حالیم و به اندازه تمامِ فرزندانی که در این جنگِ نابرابر به سوگ پدرانشان نشسته اند اشک میریزیم.

ای یارانِ علی! کاش این سحر بیدار شویم و ببینیم ایرانِ بدون علی و یارانش فقط یک کابوسِ آشفته ی بی تعبیر بوده است، کاش... اما شهدای راه علی، از یاران علی کارسازترند. ایران را این شهدا و هزاران هزار رهرو علی که امروز میدان‌دار خیابان‌ها و پاسدار ایران عزیز هستند، بهتر از قبل خواهند ساخت؛ ان شاالله.

آتش بازی ایران در آسمان اسرائیل

نیروهای مسلح ایران، در همان شبی که متجاوزان، مزدوران خود را برای آشوب در ایران گسیل کرده بودند، اراضی اشغالی را آماج حملات سنگین قرار داد و برای نخستین بار، موشک «حاج قاسم» را به سمت اهداف تعیین شده شلیک کرد

گزارش یک
مهرزاد اصغریان

اراضی اشغالی در شب چهارشنبه، آماج حملات موشک های ایرانی بود. آتش بازی که تهران برای صهیونیست ها رقم زد، به طوری که بنابر اذعان منابع عبری، اسرائیل، شدیدترین حملات ایران را تحمل کرد به طوری که این حملات علاوه بر ضربات سنگین و اخلال در زندگی روزمره اشغالگران، عملا تل آویو را به کام خاموشی کشاند و به ساختار ریلی آن آسیب وارد کرد. در کنار اقدام علیه صهیونیست ها، حملات ایران به اهداف امریکایی کار را به جایی رسانده که امریکایی ها به آسیب های شدید به ناوها و هواپیماهای سوخت رسان خود اذعان کرده اند.

در جریان تهاجم آمریکایی-صهیونیستی به ایران، در مواردی، علیه زیر ساخت‌ها اقدام شده وهدف قرار دادن، آب شیرین کن قشم فقط یکی از این موارد است، نیروهای مسلح ایران، در همان شبی که متجاوزان، مزدوران خود را برای آشوب در ایران گسیل کرده بودند، اراضی اشغالی را آماج حملات سنگین قرار داد و سپاه پاسداران برای نخستین بار در جنگ تحمیلی، موشک «حاج قاسم» را به سمت اهداف دشمن شلیک کرد. کانال ۱۲ و معاریو گزارش دادند که اصابت ترکش‌ها و انفجار موشک‌های بارشی در مناطق مختلف از جمله «حولون» در تل آویو و «میشمار هشفعا» در مرکز اراضی اشغالی موجب آتش‌سوزی گسترده، قطع برق و خسارات سنگین مادی شد. دیگر منابع صهیونیست نیز از «سوختن چند خودرو»، «انفجار انبارها» و «آسیب جدی زیرساخت‌ها در مرکز» سخن گفتند و اذعان کردند که بعد از حملات موشکی ایران و قطعی گسترده برق فعالیت قطارهای مترو در تل آویو متوقف شدند. بر اساس گزارش‌های منتشر شده، ایران چندین منطقه مهم تل‌آویو را هدف حملات موشکی خود قرار داد و موشک‌های ایران با عبور از سامانه پدافندی چند لایه به اهداف اصابت کرده و تخریب‌های گسترده‌ای بر جای گذاشتند و به تخلیه هزاران نفر از ساکنان مناطق مرزی و مرکزی منجر شده است.. رسانه‌های عبری از سه شنبه شب با عنوان شب تراژدی در منطقه «گوش دان» (شامل تل‌آویو و اطراف آن) یاد کرده و از سوختن یک انبار در میشمار هشفعا در منطقه مرکزی سرزمین‌های اشغالی خبر داده‌اند. گزارش های گسترده تر از این حکایت دارد که ایران یکی از بزرگترین ایستگاه‌های قطار اسرائیل در تل‌آویو را منهدم کرده و احتمالاً بخش عمده‌ای از جابجایی ریلی در کل کشور را از کار انداخته است. قطع حرکت قطارها به این معناست که اسرائیل دیگر ساختار حمل‌ونقل انبوه ندارد. این واقعه، پیامدهای نظامی گسترده‌ای برای صهیونیست ها به دنبال خواهد داشت چرا که قطار، راهکار اصلی جابجایی نظامیان صهیونیست است. نکته مهم‌تر به زمانی اشاره دارد که در صورت اعلام فراخوان بزرگ نیروهای ذخیره، جابجایی تعداد زیادی از سربازان به شمال یا جنوب به شدت دشوار خواهد شد که در یک کلام می توان از آن با عنوان یک کابوس لجستیکی تمام‌عیار یاد کرد. تخریب برخی پل‌ها در مسیر جاده‌ها، کل مرکز کشور را به بن‌بست و توقف کامل می کشاند.

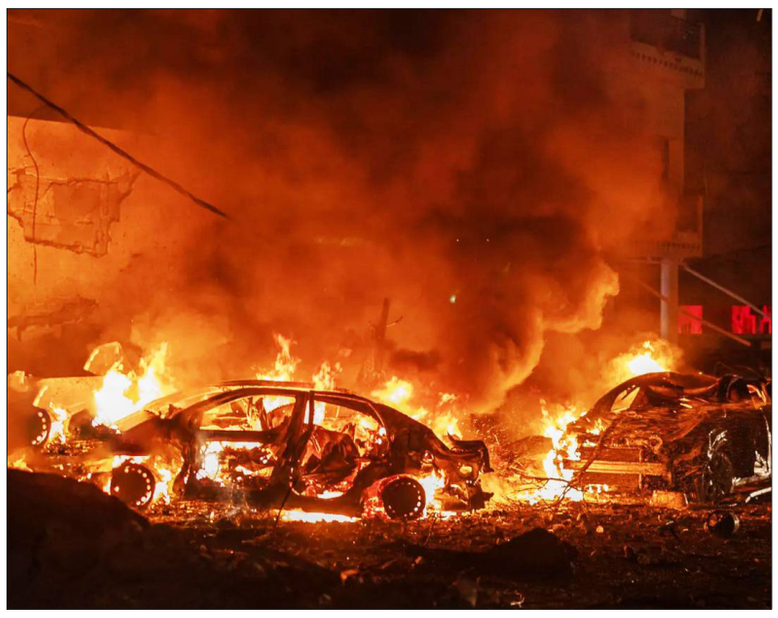

موشک به جای امنیت

مقامات محلی در شمال سرزمین‌های اشغالی با ارسال اخطارهای جدی به کابینه، خواستار دریافت ابزارهای لازم برای حمایت از ساکنان مناطق مرزی شده‌اند. رؤسای شوراهای محلی در شمال، هشدار داده‌اند که در صورت عدم دریافت کمک، به زودی مجبور به توصیه تخلیه ساکنان خواهند شد. رئیس شورای محلی شهرک شلومی اعلام کرد که حدود ۳ هزار نفر از ۱۰ هزار سکنه این منطقه نیاز به تخلیه دارند و ۵۰۰ خانواده نیز فاقد سرپناه امن هستند. وی خواستار تخلیه فوری و نامحدود این مناطق تا زمان مشخص شدن تکلیف ساکنان شده است. رئیس شورای منطقه‌ای ماتِه آشِر نیز با ابراز خشم شدید از وضعیت امنیتی، از وعده‌های توخالیِ کابینه در خصوص تأمین امنیت انتقاد کرد و گفت: «به ما وعده امنیت دادند، اما موشک دریافت کردیم.» وی با اشاره به وضعیت جنون‌وار حاکم بر رژیم صهیونیستی، از آژیرهای خطر مداوم، کمبود استحکامات و فلج شدن اقتصاد به دلیل حملات خبر داد. بر اساس گزارش رسانه‌های عبری، تا کنون حدود ۴ هزار صهیونیست پس از خسارت دیدن منازلشان در نتیجه حملات موشکی تخلیه شده‌اند. در آخرین آماری که وزارت بهداشت رژیم صهیونیستی منتشر کرده است، ۷۴ نفر در بیمارستان‌ها بستری شده‌اند که حال ۷ نفر از آنها بسیار وخیم، ۱۲ نفر متوسط و ۵۴ نفر نیز وخیم گزارش شده است. طی ۲۴ ساعت، ۱۹۲ مصدوم جدید در بیمارستان‌ها پذیرش شده‌اند که شامل ۴ مصدوم با وضعیت متوسط، ۱۷۷ مصدوم با وضعیت خفیف و یک مورد اضطراب بوده است.

آمریکا درگیر تعمیر ناو میلیاردی

در ادامه حملات نیروهای مسلح ایران به مبادی اقدام علیه اهدافی در ایران، منابع محلی بامداد چهارشنبه از شنیده‌شدن صدای انفجارهایی در کویت خبر دادند. شبکه الجزیره گزارش داد که آژیرهای خطر و سامانه‌های پدافندی در این کشور فعال شدند. گزارش‌ها حاکی از آن است که مواضع و محل استقرار نیروهای آمریکایی در کویت هدف حملات پهپادی و موشکی قرار گرفته است. در اقلیم کردستان عراق نیز که یکی از مهم ترین مراکز استقرار نیروهای نظامی و امنیتی آمریکا در منطقه است و در پی تجاوز آمریکایی- صهیونیستی به ایران با حملات شدید موشکی ایران مواجه بوده است. دیروز، صدای دو انفجار شنیده شد. این تحولات در شرایطی است که هفته گذشته نیروی دریایی آمریکا با صدور بیانیه‌ای، آتش‌سوزی در ناو جرالد فورد بزرگترین ناو جنگی آمریکا را تایید کرد ولی مدعی شده بود که این آتش‌سوزی، ربطی به جنگ با ایران و اصابت موشک های ایرانی ندارد. آمریکا اذعان کرد که ۲ خدمه ناو در اثر این آتش سوزی دچار جراحات نه چندان سنگین شده اند. با این حال، دیروز خبرگزاری رویترز به نقل از مقامات آمریکایی گزارش داد که ناو هواپیمابر جرالد فورد، در بندر خرت یونان به صورت موقت لنگر می اندازد. روزنامه آمریکایی نیویورک تایمز نیز در گزارشی، از شرایط بد خدمه و نظامیان این ناو ۱۳ میلیارد دلاری خبر داد و ضمن تشریح خسارات وارد شده به این ناو نوشت که حدود ۶۰۰ ملوان ناو، محل استراحت خود را در این حریق از دست داده و روی میزها یا کف ناو می‌خوابند و بسیاری هم امکان استفاده از بخش شستشو و خشکشویی لباس را ندارند. و بنابر اعلام مقامات آمریکایی، تعمیر آسیب های واردشده به ناو هواپیمابر «جرالد فورد»، حداقل یک هفته زمان می‌برد.

اعتراف آسیب جدی به هواپیماهای سوخت رسان

رسانه انگلیسی‌زبان میلیتاری تایمز در گزارشی نوشت: «مقامات آمریکایی تأیید کرده‌اند که حمله موشکی ایران به پنج هواپیمای سوخت‌رسان KC-۱۳۵ آمریکا در عربستان سعودی خسارت زده است.» پیشتر، روزنامه آمریکایی وال استریت ژورنال گزارش داد، پنج هواپیمای سوخت رسان وابسته به نیروی هوایی آمریکا در پایگاه هوایی عربستان در معرض حمله و آسیب قرار گرفتند. در این گزارش به نقل از یک مسئول آمریکایی آمده است، ۱۳ نظامی آمریکایی بعد از گذشت ۲ هفته از جنگ با ایران کشته شده و ۲۱۰ تن دیگر زخمی شده اند که حال ۱۰ تن از آنها وخیم گزارش شده است. با اضافه شدن این تعداد، آمار هواپیماهای سوخت رسان هدف قرار گرفته آمریکا دست کم به هفت عدد رسید. شبکه ای‌بی‌سی نیوز به نقل از دو آمریکایی اعلام کرد که بیش از ۱۲ فروند پهپاد بدون سرنشین MQ-۹ ریپر در پی تجاوز آمریکا و رژیم صهیونیستی به ایران از دست رفته‌اند. این پهپادها بیشتر برای عملیات شناسایی استفاده شده اند و گاهی مسلح نیز هستند. این رسانه آمریکایی افزود: «خسارت سرنگونی این پهپادها ۱۶ میلیون دلار برآورد شده است.»

یادداشت

این پرچم هرگز زمین نخواهد افتاد

زهرا چیذری

از شش هزار سال پیش که نام ایران به عنوان تنها امپراتوری دنیا بر تارک تاریخ میدرخشید تا به امروز که جمهوری اسلامی ایران یکبار دیگر این امپراتوری را زنده کرده و نام ایران را در سراسر جهان بر سر زبان ها انداخته است، این سرزمین کهن تند بادها و طوفان های متعددی را تجربه کرده است.

ایران سرزمین گنجها و رنجهاست. گنجهایی که در طور تاریخ دشمنان بیشماری را به طمع انداخته تا به این سرزمین پاکان پاکنهاد دست درازی کنند اما دلاور مردان و دلاور زنان این سرزمین خون داده اند جان داده اند اما تا آخرین نفس ایستاده اند و هرگز نگذاشته اند پرچم ایران بر زمین افتاده یا بع دست نااهلان برسد.

جنگ رمضان هم جلوه ای دیگر از پایمردی مردم ایران را پیش چشمان جهانیان به تصویر کشیده است.

جنگی که از سوی بی ابروترین رئیس جمهور دنیا به طمع تاراج ثروت‌های بی کران کشورمان آغاز شد. آن هم با ترور ناجوانمردانه رهبر عظیم الشأن انقلاب و رهبر شیعیان جهان حضرت امام خامنه ای و با ترور دیگر شخصیت های کشورمان ادامه یافت. حالا در تشییع دریادلان ناوشکن دنا پیکر دکتر علی لاریجانی سیاستمدار کهنه کار و بادرایت کشورمان و سردارغلامرضا سلیمانی رئیس سازمان بسیج مستضعفین هم روی دوش ده ها هزار تن از مردم وفادار و پرشور کشور در تهران تشییع شد و ابن مسافرانی بهشتی تا معراج الشهدا بدرقه شدند.

جز شهادت شایسته عمری پایمردی و جهاد در راه اسلام انقلاب اسلامی نبود اما رئیس جمهور قمارباز آمریکا که پس از سه هفته تحمیل جنگی گسترده و پر هزینه دستانش از هر گونه دستاوردی خالیست، دیوانه وار میکوشد تا با ترور چهره ها و بزرگان نظام جمهوری اسلامی ایران و یا غرق کردن ناوشکن که در آب‌های آزاد هند خارج از هر گونه عملیات جنگی در حال بازگشت به خانه بود، روح تهی و ضمیر شیطانی خود را آرام کند. او اما مردم ایران را نشناخته ؛ او نمی داند شهادت در فرهنگ شیعه چه معنایی دارد و خون شهید چگونه محرک قیام و ایستادگی در برابر دشمن است و به چه سان درخت انقلاب را آبیاری می کند تا هر چه تنومندتر و پر قدرت تر در مسیر رشد و تعالی طی طریق کند.

با شهادت هر کدام از زنان و مردان این سرزمین مردم ما هوشیارتر و مصمم تر می‌شوند. همچنانکه با شهادت رهبر فرزانه انقلاب کوچکترین خللی در مسیر نظام جمهوری اسلامی ایجاد نشد.

این نظام و این انقلاب ریشه دارتر و اصیل تر از آن است که به یک شخص متکی باشد. به تعبیر رهبر شهید انقلاب چنانچه حادثه ای برای این کشور پیش بیاید خداوند متعال این مردم را برای مقابله با حوادث مبعوث خواهد کرد و مردم کار را تمام خواهند کرد.

حضور میلیون‌ها ایرانی در تجمعات خیابانی و تشییع ها و بزرگداشت شهدای جنگ رمضان نمادی از بعثت این مردم است. مردمی که هرگز اجازه نخواهند داد پرچم مقدس جمهوری اسلامی ایران بر زمین بیفتند.

یادداشت

انقلاب دوباره ایرانی ها مقابل کودتای امریکایی-اسرائیلی

هادی محمدی

بیشتر افراد تیم حکومتی ترامپ مجری و شومن تلویزیونی بوده اند و برای جلب توجه مخاطبان دلقک بازی هم بخشی از کارشان بوده است.اکنون در میدان سیاست دلقک بازی به هزینه و خسارت و شکست منتهی می‌شود و خسارت را نه فقط مردم امریکا بلکه ترامپ و تیم حکومتی‌اش نیز باید بدهند. آنها با یک فضای هالیوودی وارد جنگ رسمی با ایران شدند و اهداف دست نیافتنی هم برایش گذاشتند و در رویای یک کارناوال شادی و پیروزی زود هنگام و سریع بودند ولی همه چیز وارونه شد.

قرار بود با حمله نظامی و حذف رهبر معظم انقلاب و دیگر مقامات و خسارت‌های مادی یک کودتای مردمی تروریستی هم چاشنی فیلم هالیوودی آنها بشود ولی به جای کودتا در ایران یک انقلاب جدید مردمی به پا شد که شاخص اصلی آن مردم بودند.

مردم ایران از همان ساعات اولیه جنگ تحمیلی امریکا و رژیم صهیونی به خیابان ها آمدند و فرزندان آنها هم عهده‌دار میدان شدند.ترامپ و نتانیاهو به شدت به یک پیروزی بزرگ در قبال ایران نیاز داشتند تا بسیاری از چالش‌هایشان را مرتفع و بسیاری از فرصت‌های جدید منطقه‌ای و بین‌المللی را کسب کنند ولی داستان خود را هالیوودی نوشتند.تجربه‌های متراکم گوناگون موجب شده بود تا نیروهای مسلح ایران و نیروهای امنیتی به اندازه کافی عبرت بگیرند و آماده باشند و عده و عده لازم را فراهم کنند.طی یک هفته معادله جنگ وارونه شد و از ابتدای هفته دوم جلسات ترامپ در کاخ سفید به این مفهوم تاکید کرد که امریکا در بن‌بست نظامی است و راهبرد جنگ برق‌آسا شکست خورده و امریکا ناتوان از این است که با بمباران هوایی در ایران ، بر اندازی را محقق کند.

آنها در میدان به هر گزینه‌ای فکر کردند، یک موازنه میدانی در گزینه‌های ایران راه را بر آنان بست و بازدارندگی را تحمیل کرد. تا نیمه هفته دوم قرار بود ترامپ از جنگ خارج شود و یک طرفه آن را پایان دهد ولی نتانیاهو از روز سه‌شنبه مهلت خواست تا رسوایی و پیامدهای شکست در مقابل ایران و مقاومت حزب الله و سرافکندگی پرهزینه آن را با شانس مهلت خود امتحان کند.

در حالی که موشک ها و پهپادهای ایران اهداف راهبردی در اسرائیل و پایگاه‌های نظامی امریکا را نابود می کنند، امریکا و اسرائیل ،به هدف قرار دادن پاسگاه کلانتری و ایست و بازرسی بسیج یا کارخانجات کوچک دلخوش هستند.ابعاد جهانی و منطقه‌ای پیامدها شروع شده است و اینگونه نیست که بازیگران درجه یک و ۲ به سهولت تصمیم بگیرند و اقدام کنند. کشورهای عربی میزبان امریکا و دوست اسرائیل چاره‌ای جز هزینه دادن ندارند چون هم نمی‌توانند به امریکا نه بگویند و هم نمی‌توانند در مقابل اراده انتقامی ویرانگر ایران بایستند، چون ایران از منافع و امنیت ملی خود در مقابل تجاوز دفاع و منشور جهانی نیز از واکنش ایران تحت عنوان دفاع مشروع حمایت می کند.اروپا و دوستان غربی امریکا از ترامپ دل خوشی ندارند و او را سگ هاری می‌دانند که هر لحظه ممکن است به آنها صدمه بزند و لذا در داستان سرنوشت ساز تنگه هرمز التماس ترامپ را بی پاسخ گذاشتند. ترامپ که با ناوهای هواپیمابر و لشکرکشی گسترده کارش را شروع کرده بود اکنون نمی‌داند که ناو لینکلن او به سواحل امریکا می‌رسد یا باید در بین راه حراج شود.در جلسه کاخ سفید که اول هفته دوم جنگ برگزار شده بود رسانه‌های امریکا گفتند ترامپ از اینکه خود را در شرایط تسلیم شدن می‌بینند آشفته است.

ترامپ می‌داند که روسیه و چین از اینکه شاخ قلدری امریکا در مقابل ایران شکسته است بسیار خوشحالند بنابراین کاری نمی کنند که برای ترامپ فرصت‌ساز باشد، بلکه دوستان اروپایی ترامپ هم منافع خود را در تنگه هرمز در مذاکره با سپاه پاسداران می‌بینند نه در همکاری با ترامپ که به دنبال شریک کردن دیگران در شکست و سرافکندگی در مقابل ایران است. با اینکه صهیونیست‌ها تاب آوری اجتماعی و ذخایر موشکی و سیستم دفاعی خود را کاملاً از دست داده‌اند و حتی در مقابل حزب الله لبنان زمینگیر شده‌اند دنبال فرصت یک ماهه یا چند هفته‌ای برای ادامه جنگ و خصوصاً حمله به مراکز نفتی هستند که برای ترامپ و اروپا یک قمار بزرگ است. ضربات روزانه ایران به امریکا و اسرائیل شاید مهلت خواهی اسرائیلی‌ها را به چند روز تقلیل دهد، چرا که افقی برای استمرار وضعیت کنونی ندارند و استمرار آن تنها به شوک قیمت نفت و انرژی و بقیه عرصه‌های اقتصاد و تجارت کشیده می‌شود.مسئله این است که دندان نیش این افعی خطرناک باید طوری کشیده شود که دیگر خطری برای ایران و مقاومت منطقه‌ای نداشته باشد و دست آموز شود. این قمار شکست خورده دلقک‌های کاخ سفید ، نظم آینده منطقه و تا حدودی نظم جهانی را نیز ترسیم می کند که ضوابط و شروط آن با آنچه قبل از این جنگ وجود داشت، متفاوت خواهد بود و جایگاه و نقش بازیگران نیز بر اساس قواعد جدید تعریف خواهد شد.