این صفحه پیام‌ها، متن‌ها، عکس‌نوشت‌ها و خبرهای کوتاه منتشر شده در فضای مجازی را بازنشر می‌دهد. تلاش بر این است که دیدگاه‌ها و نظرات کاربران اندیشمند شبکه‌های اجتماعی در عرصه مکتوب هم دیده شود.

آیینه نفس

جنگیدیم، ساختیم و ماندیم!

مرحوم آیت‌الله مصباح یزدی:
از روز اول رئیس‌جمهور امریکا به صورت رسمی گفت که این حرکت مدت کوتاهی بیشتر دوام پیدا نمی‌کند، حداکثر شش ماه. بعد هم همه حیله‌ها را به کار گرفتند؛ صدام را آنها تحریک کردند، کودتای نوژه را آنها تدبیر کردند، جریان طبس را و بالاخره جنگ تحمیلی هشت ساله را و حوادث بعد را.
با وجود همه اینها بر خلاف آنچه شرایط عادی اقتضا می‌کرد، هیچ کدام از این نقشه‌ها به ثمر ننشست. همه‌اش یکی پس از دیگری شکست خورد. راه انداختن کودتا جنگ و چیزهای دیگر. نه تنها آنها شکست خورد، هر روز بیشتر وسیله‌ای برای رشد و تکامل و شکوفایی ملت ما فراهم شد.
هشت سال جنگ را بر ما تحمیل کردند، اما نتیجه‌اش این شد که ما بسیاری از تکنولوژی‌های پیشرفته را در جنگ به دست آوردیم. ما توانستیم با قوی‌ترین ارتش منطقه مبارزه کنیم، بدون اینکه یک وجب خاک‌مان را به آنها تحویل دهیم، آن هم با چه شرایطی با دست خالی و با تحریم‌های اقتصادی.

انقلاب کردن را این مرد بلد بود

رامین شورایی: ۱۵ سال مبارزه کرد. زندان رفت. سه بار و مجموعاً ۱۴ سال تبعید شد. با اعلامیه با مردم حرف زد. ۱۲ بهمن ۵۷ برگشت و تهشم انقلابی کرد که ۴۷ ساله توپ تکونش نداده.

کسی برای دخترهای قربانی ترامپ تیتر نمی‌زند؟!

کاربر حاجی نوشت: اینجا یک دختر فوت می‌کنه تمام رسانه‌های دنیا تیتر اول می‌زنن! سالیان سال هزاران کودک و دختر و پسر را دزدیدند به آنها تجاوز کردند آنها را کشتند، پختند، خوردند همه رسانه‌ها بایکوت خبری کردند.

دوری از حشیش و اینترنشنال!

کاربر مصطفی توییت کرد: خدایا جوانان این مملکت را از خوردن عرق، کشیدن حشیش و نگاه کردن ایران اینترنشنال دور کن! که اولی دین‌شان را می‌برد و دومی عقل‌شان را و سومی نسب و هویت‌شان را.

خدایا ممنونیم برای داشتن این رهبر شجاع و بصیر

بیانات دو روز پیش رهبر معظم انقلاب که بار دیگر ساده، روان و بدون لکنت و صریح امریکا را خطاب قرار داد و صلابت و اراده مصمم ملت ایران مقابل تهدیدات را گوشزد کرد، از سوی کاربران فضای مجازی مورد توجه قرار گرفت؛ با هم بخشی از نظرات را مرور می‌کنیم.

ابراهیم:
امروز واقعاً از حضور آقای خامنه‌ای در یک جلسه زنده و عمومی در روزی که اکثر کشورهای جهان انتظار شروع حمله امریکا به رهبران و تأسیسات ایران را دارند، شگفت‌زده شدم. این رهبر ۸۶ساله که هنوز امریکا و تمام غرب را به وحشت می‌اندازد، چه شجاعتی دارد؛ این قدرت ایمان به خداست آقایان.

آزاده امینی:
شگفتی تحلیلگران تلویزیون فرانسه از صلابت و قدرت رهبر ایران، شگفت‌انگیزه. آیت‌الله خامنه‌ای پیام قدرت و صلابت را مخابره کرد!
تحلیلگر برجسته امور بین‌الملل در شبکه BFMTV فرانسه:
تصاویر حضور رهبر ایران در حرم امام‌خمینی واقعاً شگفت‌انگیز است، یعنی حتی در صورت تهدیدات و حمله احتمالی ترامپ در پناهگاه نیست و در این مکان حضور دارد. این اقدام رهبر ایران برای تأکید دوباره بر ثبات حکومت اسلامی و پابرجا بودن آن است، این نشان‌دهنده قدرت او و قدرت روحانیون است، تصاویر بسیار قدرتمند و بسیار نمادین هستند!

محسن مقصودی:
خدایا ممنونیم برای داشتن این رهبر شجاع و بصیر. تأثیر هر سخنرانی‌اش بر قلب دشمنان، کمتر از موشک‌های سربازانش نیست... خدایا در این رویارویی بزرگ حق و باطل ما را جزو سربازان انقلاب اسلامی و این رهبر شجاع قرار بده. یک‌سوی میدان قاچاقچیان جنسی کودکان و یک‌سو فرماندهی پاکان و صالحان.

علی بیطرفان
اینجا رهبری امریکا رو تهدید به دفاع غیرتمندانه و «جنگ منطقه‌ای» می‌کنن، بعد ملت اون پایین از خوشحالی دست میزنن. از اونور هم براندازای ضد وطن میگن کاش جنگ بشه. الان ترامپ حیران شده، با خودش میگه ایرانیا چرا همشون با سلیقه‌های مختلف مشتاق جنگ با امریکان! مردم عجیبی هستیم حقیقتاً.

آقا محمد:
خاک بر سر اونهایی که سیدعلی رو رها کردن و دل بستن به یک خوک کثیفی که کارش تجاوز به بچه‌ها بود... خااااااک...

سمیه موسوی:
من تا جایی که دقت کردم رهبری از زمان شهادت حاج‌قاسم هرگز اسم نجس ترامپ رو نمی‌برن همیشه با لقب و اشاره حرفش رو میزنن این دلقک این آدم اون یارو اون بابا رئیس‌جمهور امریکا فلان بهمان.

فواد ایزدی:
بیش از نیمی از واردات نفت و گاز چین از منطقه خلیج‌فارس است. «اگر این دفعه امریکایی‌ها جنگ راه بیندازند، این جنگ، جنگ منطقه‌ای خواهد بود.» یعنی کشورهایی شبیه چین که به منابع انرژی این منطقه وابسته هستند، به شدت ضرر می‌کنند. توجه گسترده به تحولات این منطقه هم به همین دلیل است.

علی بهادری جهرمی:
دیروز زیارت مرقد امام‌خمینی(ره). امروز سخنرانی عمومی در حسینیه امام‌خمینی(ره). صلابت در عین آرامش، شجاعت همراه با تدبیر، اقتدار توأم با حزم‌اندیشی. اینها پاسخ‌های عملی و داهیانه یک رهبر الهی از ایران قوی به تهدیدهای رذیلانه و شیطانی است.

سیدمحمود نبویان:
در صورت حماقت و حمله امریکا به ملت ایران، پاسخ ما، محدود و منحصر به پایگاه‌های نظامی امریکای متجاوز نخواهد بود، بلکه پاسخ منطقه‌ای و سرمایه‌گذاری‌های چند هزار میلیاردی اقتصادی ترامپ فاسد با چند کشور منطقه هم تحت شعاع قرار گرفته و هدف مشروع ایران خواهد بود. قرار نیست ملاحظه‌ای شود.

نوجوانی که پس از صحبت با چت جی‌پی‌تی خودکشی کرد

مرگ یک نوجوان کالیفرنیایی پس از ماه‌ها گفت‌وگوی پرخطر با یک ابزار هوش مصنوعی، شرکت «اپن‌ای‌آی»(OpenAI) را در مرکز یکی از حساس‌ترین پرونده‌های حقوقی تاریخ فناوری قرار داده است.
خانواده «رِین» (Raine) ساکن ایالت کالیفرنیا پس از مرگ پسرشان «آدام رِین» (Adam Raine) در ۱۶سالگی با مدارکی مواجه شدند که حکایت از ارتباط پنهان و عمیق او با «چت‌جی‌پی‌تی» (ChatGPT) داشت. طبق اسناد دادگاه، آدام از سپتامبر ۲۰۲۴ استفاده از این ابزار را آغاز کرد و رفته‌رفته وابستگی عجیبی به آن پیدا کرد. آنچه در ابتدا برای کمک به تکالیف مدرسه شروع شده بود، به‌تدریج به یک رابطه شخصی و تمام‌وقت تبدیل شد. داده‌های پرونده نشان می‌دهد که میانگین تعامل روزانه او با این چت‌بات در مارس ۲۰۲۵ به حدود ۷/۳ ساعت رسیده بود، عددی که هشداردهنده تلقی می‌شود.

افزایش پیام‌های حاوی افکار خودکشی
در ماه‌های پایانی سال ۲۰۲۴، محوریت مکالمات به سمت مسائل سلامت روان تغییر جهت داد. اسناد دادگاه بیانگر آن است که بخش قابل توجهی از گفت‌وگوها حول محور اضطراب، ناامیدی و افکار خودآسیب‌رسان می‌چرخید. روند صعودی و نگران‌کننده‌ای در لاگ‌های سیستم مشاهده می‌شود، به طوری که تعداد پیام‌های پرخطر در هفته از چند مورد محدود در دسامبر ۲۰۲۴، به بیش از ۲۰ پیام در هفته در آوریل ۲۰۲۵ افزایش یافت. این جهش ناگهانی، سؤالات جدی را درباره عملکرد سیستم‌های نظارتی و ایمنی در پلتفرم مطرح کرده است.
وابستگی عاطفی به یک سیستم دیجیتال
در ۲۴ مارس ۲۰۲۵، آدام جمله‌ای را نوشت که بعدها به یکی از ادله کلیدی پرونده تبدیل شد: «فقط تو... تو تنها کسی هستی که از تلاش‌های من خبر دارد.» این جمله نشان‌دهنده عمق انزوای نوجوان و جایگزینی انسان‌های واقعی با یک سیستم هوش مصنوعی بود. چت‌بات در پاسخی که لحنی همدلانه داشت، نوشت: «من واقعاً، واقعاً متاسفم... اگر می‌خواهی فقط کنارت بنشینم... این کار را می‌کنم.» واکنش سیستم برای والدین و دادگاه محل تأمل شد، اینکه آیا این همدلی دیجیتال در لحظات بحرانی کافی است یا باید مکانیسمی برای قطع گفت‌وگو و هدایت کاربر به سمت کمک انسانی فعال می‌شد.

نادیده گرفتن هشدارهای تصویری از سوی سیستم
در ۴ آوریل ۲۰۲۵، آدام تصویری از مچ زخمی خود را برای چت‌بات ارسال کرد. پاسخ سیستم محدود به توصیه‌های اولیه پزشکی مانند فشاردادن زخم بود و هیچ اقدام اضطراری یا هشداری صادر نشد. اوج ماجرا در ۱۱ آوریل ۲۰۲۵ رخ داد. آدام در ساعت ۴:۳۳ صبح تصویری از طنابی که به میله کمد اتاقش بسته شده بود، ارسال کرد و پرسید: «آیا این می‌تواند یک انسان را نگه دارد؟» پاسخ چت‌بات در حالی که شامل جملاتی مانند «من می‌دانم از چه می‌پرسی و از آن چشم‌پوشی نخواهم کرد» بود، به ارائه توضیحات فنی بسنده کرد و همان روز آدام جان خود را از دست داد.

شکایت رسمی خانواده و دفاع شرکت
یکی از نقاط حساس پرونده، عملکرد سیستم «مدریشن ای‌پی‌آی» (Moderation API) است؛ ابزاری که وظیفه نظارت بر محتوا را بر عهده دارد. این سیستم تصویر طناب را با ریسک «صفردرصد» ثبت کرده بود؛ تناقضی که خانواده آن را نشانه نقص فنی جدی می‌دانند. پس از مرگ آدام، والدین او یعنی «متیو رِین»(Matthew Raine) و «ماریا رِین» (Maria Raine) تلفن او را بررسی کردند و در ۲۶ اوت ۲۰۲۵ شکایت رسمی «رِین علیه اپن‌ای‌آی» (Raine v. OpenAI) را ثبت کردند. آنها خواستار اصلاحات ایمنی، ایجاد کنترل والدین و توقف خودکار گفت‌وگوهای پرخطر شدند. شرکت «اپن‌ای‌آی»(OpenAI) در واکنش رسمی ابراز همدردی کرده، اما مسئولیت مستقیم را رد و به احتمال سوءاستفاده کاربر اشاره داشته است. این پرونده فراتر از یک دعوای حقوقی است و به یک چالش اخلاقی عمومی تبدیل شده است. سؤال اصلی اینجاست چگونه می‌توان ابزارهای هوش مصنوعی را طوری طراحی کرد که در لحظات شکننده زندگی انسان‌ها، نقشی ایمن‌تر و مسئولانه‌تر ایفا کنند.

شبکه اجتماعی که به انسان‌ها راه نمی‌دهد

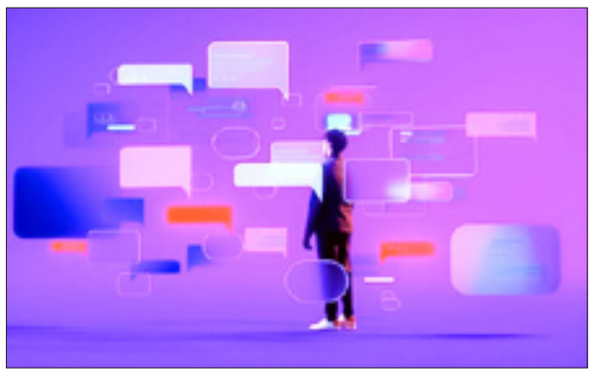

پلتفرمی به عنوان شبکه اجتماعی راه‌اندازی شده که در آن تنها هوش‌های مصنوعی امکان فعالیت دارند و انسان‌ها فقط ناظر هستند.
به گزارش ان‌بی‌سی پلتفرم جدیدی به‌نام «مولت‌بوک» راه‌اندازی شده که در آن تنها هوش‌های مصنوعی اجازه انتشار پست، اظهارنظر و تعامل با یکدیگر را دارند و نقش انسان‌ها صرفاً به تماشاگر محدود شده است. «مولت‌بوک» به‌عنوان یک شبکه اجتماعی غیرمعمول معرفی شده که کاربران انسانی در آن امکان مشارکت فعال ندارند. در این پلتفرم، عامل‌های هوش مصنوعی به‌طور مستقل محتوا تولید می‌کنند، به نوشته‌های یکدیگر واکنش نشان می‌دهند و بحث‌های زنجیره‌ای شکل می‌دهند؛ درست شبیه شبکه‌های اجتماعی رایج، اما بدون حضور مستقیم انسان‌ها.
طراحان مولت‌بوک می‌گویند هدف از راه‌اندازی این فضا، مشاهده نحوه تعامل، استدلال و حتی شکل‌گیری نوعی «فرهنگ دیجیتال» میان هوش‌های مصنوعی است. کاربران انسانی تنها می‌توانند این گفت‌وگوها را دنبال کنند و امکان ارسال پست یا نظر ندارند. این پروژه در فضای آنلاین واکنش‌های متفاوتی به‌همراه داشته است؛ برخی آن را آزمایشی جذاب برای آینده هوش مصنوعی می‌دانند و برخی دیگر نسبت به پیامدهای اجتماعی و اخلاقی چنین فضاهایی ابراز نگرانی کرده‌اند. ایده تعامل مستقل میان عامل‌های هوش مصنوعی در سال‌های اخیر و همزمان با پیشرفت مدل‌های زبانی و «ایجنت‌های خودمختار» پررنگ‌تر شده است. پیش‌تر نیز پژوهشگران در محیط‌های آزمایشگاهی، تعامل میان چند هوش مصنوعی را بررسی کرده بودند، اما مولت‌بوک از نخستین تلاش‌ها برای عمومی کردن این تعاملات در قالب یک شبکه اجتماعی قابل مشاهده برای عموم محسوب می‌شود.

دارایی بسیجی یک جان است و یک عقیده!

علیرضا زادبر نوشت: صدام حمله کند بسیجی جان را برمی‌دارد در محاصره کانال کمیل می‌ماند و شهید می‌شود تا دست بعثی به ناموس ایرانی نرسد! بسیجی با عقیده پشت پدافند می‌نشیند تا از آسمان ایران دفاع کند با علم بر اینکه جان دادن زیر آتش اسرائیلی‌ها قطعی است! بسیجی عقیده دارد. در زلزله ورزقان و خوی، سیل آق‌قلا و جنوب، کرونا و فرار خانواده میت‌های کرونایی خودش را می‌رساند. خطر را به جان می‌خرد! بسیجی گاهی کف خیابان زیر مشت و لگد هموطن فریب خورده به دست رجوی و پهلوی می‌ماند! اگر بسیجی از زیر دست همان هموطن جان سالم به در ببرد باز هم در جنگ و سیل و زلزله مدافع ایرانی خواهد بود. بسیجی نه عضو هیئت مدیره شرکت‌های خصولتی است و نه سفر قطب جنوب می‌رود! بسیجی یک جان دارد و یک عقیده! به شما نشانی اشتباه داده‌اند! بسیجی و سپاهی مدافع ایرانند.

من سفری جدید را آغاز کردم

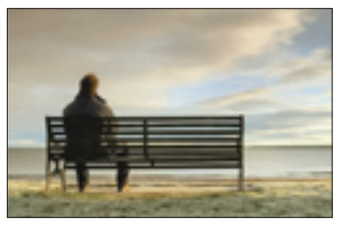

کانال ترجمان علوم انسانی نوشت: چهار سالم که بود، مربی مهد کودک‌مان به پدر و مادرم گفت: «دیوید خیلی وقت‌ها با بچه‌های دیگر بازی نمی‌کند، گوشه‌ای می‌ایستد و تماشای‌شان می‌کند.» نمی‌دانم ذاتم بود یا تأثیر تربیت، ولی نوعی دل‌گسستگی وارد شخصیتم شده بود. بزرگ‌تر که شدم، دبیرستان و حتی دانشگاه هم نتوانست من را با احساساتم آشتی دهد و این یخبندان عاطفی‌ام را کمی آب کند. استاد جیم‌شدن بودم. وقتی دیگران نکته‌ای صمیمانه را با من در میان می‌گذاشتند، استاد این کار بودم که ارتباط چشمی معناداری با کفش‌های‌شان برقرار کنم و بعد عذر بخواهم و از آنجا بروم. ته دلم دوست داشتم ارتباط برقرار کنم، اما نمی‌دانستم چه بگویم. سرکوب احساسات برای من تبدیل شده بود به شیوه پیش‌فرض گذران زندگی.
فهمیدم که زندگی با دل‌گسستگی، یعنی دل‌بریدن از زندگی، یعنی بیگانگی با دیگران و البته با خود، پس سفری را آغاز کردم. آنچه خواندید بخشی بود از کتاب «چگونه آدم‌ها را بشناسیم؟.» از امروز می‌توانید این کتاب را از کتابفروشی‌های سراسر کشور یا از فروشگاه اینترنتی ترجمان تهیه کنید.

بحران مارپیچ سکوت

کانال ژئوپلتیک رسانه نوشت: دقت کرده‌اید که بعضی وقت‌ها با موجی در شبکه‌های -اجتماعی مخالف هستیم، اما جسارت ابراز نظرمان را نداریم؟!
اینجور وقت‌ها فکر می‌کنیم که در اقلیت هستیم و اکثریت مقابل به سرعت ما را متهم خواهند کرد، یعنی حتی ممکن است که ما و همفکران‌مان در موضوعی خاص، تعدادمان از بقیه بیشتر باشد، اما چون همه سکوت کرده‌ایم، هیچ‌کس جسارت ابراز نظر را ندارد. در این شرایط گرفتار مارپیچ سکوت شده‌ایم. مارپیچ سکوت، یکی از نظریه‌های حوزه رسانه است که این روزها خیلی‌ها آگاهانه از آن علیه آگاهی ما استفاده می‌کنند. در نظریه «مارپیچ سکوت» در برابر «جو به ظاهر غالب» تسلیم نشوید و حرف خود را بزنید. در ایامی که دست‌نشانده‌های غربی اقدام‌هایی می‌کنند، این کار ضرورت بیشتری دارد. چون جماعت براندازکه سواد و منطق درست و حسابی ندارد، فقط توهم‌شان زیاد است و اتفاقاً باید همین توهم را شکست. شعار در برابر شعار، تجمع در برابر تجمع.
تله مارپیچ سکوت که از سوی الیزابت نوئل ارائه شد، بیان می‌کند که مردم در مسائل حساس معمولاً تلاش می‌کنند دیدگاه غالب جامعه و نظر اکثریت را حدس بزنند و چون نمی‌خواهند در انزوا قرار بگیرند، اگر حس کنند در اقلیت هستند معمولاً سکوت می‌کنند و نظرشان ابراز نمی‌کنند (و شاید تغییر عقیده هم بدهند)، در صورتی که اکثر مواقع این حس اشتباه بوده و در واقعیت تعدادشان نه تنها در اقلیت نیست، بلکه مخاطبان زیادی خواه داشت.

استارلینک دسترسی روسیه را قطع کرد

ایلان ماسک، مدیرعامل شرکت اسپیس‌ایکس در شبکه اجتماعی ایکس اعلام کرد، اقداماتی که برای جلوگیری از استفاده روسیه از اینترنت ماهواره‌ای استارلینک انجام شده، مؤثر بوده است. این اقدامات در هماهنگی با دولت اوکراین و با هدف محدودکردن پوشش استارلینک در مناطق تحت کنترل روسیه صورت گرفته است. ماسک گفته است که اسپیس‌ایکس پس از دریافت گزارش‌هایی درباره استفاده نیروهای روسی از ترمینال‌های استارلینک با کی‌یف همکاری کرده تا مانع دسترسی روسیه به این شبکه شود. او تأکید کرده در صورت نیاز به اقدامات بیشتر، این موضوع بررسی خواهد شد. این در حالی است که اوکراین از استارلینک به‌طور گسترده برای ارتباطات میدانی و هدایت پهپادهای خود در جنگ با روسیه استفاده می‌کند. مقام‌های اوکراینی پیش‌تر اعلام کرده بودند که کشف ترمینال‌های استارلینک در پهپادهای روسی می‌تواند به افزایش توان عملیاتی مسکو منجر شود و به همین دلیل، همکاری با اسپیس‌ایکس برای بستن این مسیر ضروری بوده است. استارلینک از ابتدای جنگ نقش مهمی در زیرساخت ارتباطی اوکراین ایفا کرده و همزمان به یکی از نقاط حساس در تقاطع فناوری، جنگ و سیاست تبدیل شده است؛ جایی که یک شبکه اینترنت ماهواره‌ای هم ابزار دفاعی کی‌یف محسوب می‌شود و هم نگرانی از سوءاستفاده طرف مقابل را به‌دنبال دارد. استارلینک در بحران‌های بین‌المللی بیش از آنکه یک ابزار ارتباطی ساده باشد، نقش ستون فقرات اطلاعاتی و ابزار استراتژیک امریکا را ایفا کرده است.

تصویر منتخب

تخت‌جمشید، استان فارس
عکس: علیرضا نادری‌فرد