جوان

روزنامه سیاسی، اجتماعی و فرهنگی صبح ایران
دوشنبه ۱۸ فروردین ۱۴۰۴ - ۸ شوال ۱۴۴۶
سال بیست‌وهفتم- شماره ۷۲۷۳ - ۱۶ صفحه
قیمت: ۵۰۰۰ تومان

پاسخ ایران و مردم امریکا به ترامپ!

ترامپ در ۸۰روز ریاست جمهوری خود تقریباً علیه کل جهان موضع و واکنش نشان داد و تقریباً در کل جهان جدی گرفته نشد یا به قدر کافی جدی گرفته نشد. اما تظاهرات مردم امریکا در ۵۰ ایالت علیه او جلوه دیگری دارد. در کنار آن پاسخ ایران به نامه ترامپ به عنوان کشوری که در صدر دغدغه‌های امریکاست و در سخنان تازه سرلشکر باقری و عباس عراقچی ابعاد تازه‌ای از آن به آگاهی رسیده است، شاید به اندازه واکنش مردم امریکا و بسیاری از کشورهای جهان برای ترامپ مهم و سنگین باشد

سرلشکر باقری: پاسخ ترامپ قاطع و حکیمانه داده شد

■ تدابیر رهبری در پاسخ به نامه ترامپ بر این مبنا بود که ما آغازگر جنگ نیستیم؛ هرگونه تهدید را با تمام قوا پاسخ خواهیم داد؛ به دنبال آرامش در منطقه هستیم؛ در مسئله هسته‌ای به دنبال سلاح هسته‌ای نیستیم؛ مذاکره مستقیم نخواهیم کرد، اما مذاکره غیرمستقیم ایرادی ندارد؛ شما بدقول‌ترین و بدعهدترین طرف در مذاکرات گذشته بودید و لذا هیچ اعتمادی به شما وجود ندارد | صفحه ۲

مردم ۵۰ ایالت امریکا علیه ترامپ

■ امریکایی‌های خشمگین از سیاست‌های دولت دونالد ترامپ، در جای جای کشورشان به خیابان آمدند و تأکید کردند که رئیس‌جمهور و وزیر بهره‌وری او، دست از سر قوانین امریکا بردارند. در کمتر از سه ماه از روی کار آمدن دولت جدید، نه تنها داخل این کشور عرصه اعتراضات متعدد شد بلکه جنگ تعرفه ترامپ، واکنش‌های تقابلی مقامات جهانی را به دنبال داشته تا جایی که برخی، چین را برنده وضعیت موجود دانسته‌اند | صفحه ۱۵

اسرائیل کشتار امدادگران غزه را گردن گرفت

■ با اینکه در وضعیت فاجعه‌بار غزه، سازمان‌های امدادرسان و بشردوستانه نقش حیاتی در ارائه خدمات پزشکی، غذایی و حمایتی به غیرنظامیان ایفا می‌کنند، رژیم صهیونیستی به اندک امدادگران باقی مانده در این باریکه نیز رحم نمی‌کند. در آخرین مورد از این دست جنایت‌ها که توسط ارتش اشغالگر انجام شد، مقامات تل‌آویو قصد داشتند با اسناد دروغین، خود را تبرئه کنند اما رسانه‌ها کذب بودن این روایت را افشا کردند. بر اساس گزارش «نیویورک تایمز»، ویدئوی جدیداً کشف شده از تلفن همراه یک امدادگر که جسدش در اواخر ماه مارس در گوری دسته‌جمعی در نوار غزه پیدا شد فاش می‌کند این روایت رژیم صهیونیستی که مدعی است خودروهای آمبولانس و آتش‌نشانی تیم‌های هلال احمر و دفاع شهری غزه به دلیل روشن نکردن چراغ‌های جلو و چراغ‌های هشدار «به صورت مشکوکی جلو آمدند»، هدف قرار گرفتند، درست نیست. نیویورک تایمز گزارش داده است: «این ویدئو نشان می‌دهد که خودروهای آمبولانس و آتش‌نشانی حامل این امدادگران در زمانی که سربازان اسرائیلی به روی آنها آتش گشودند به وضوح علامتگذاری شده و چراغ‌های اضطراری آنها روشن بوده است.» حملات اسرائیل به سازمان‌های امدادرسان، به‌ویژه در دوره‌های اخیر، باعث افزایش انتقادهای جهانی از جمله از سوی سازمان‌های حقوق بشری، سازمان ملل و دیگر نهادهای بین‌المللی شده است. بسیاری از کشورها و سازمان‌های جهانی این حملات را محکوم کرده و خواستار تحقیق و محاکمه مسئولان آن شدند | صفحه ۱۵

فضای مجازی را از «زمینه فتنه» پاک کنید

● سجاد آذری | خبرنگار گروه اجتماعی

■ «و اگر به فکر این باشند که در داخل کشور فتنه راه بیندازند، مثل بعضی از سال‌های قبل که راه انداختند، جواب‌شان را خود ملت ایران خواهند داد، همچنان که در گذشته دادند.» این بخشی از بیانات رهبر معظم انقلاب در خطبه‌های نماز عید فطر است. شاید بتوان گفت منظور رهبر انقلاب از این بخش از بیانات، اشاره به تهدیدات و نقشه‌های احتمالی دشمنان و معاندان نظام جمهوری اسلامی ایران است که ممکن است در تلاش برای ایجاد ناآرامی و فتنه‌انگیزی در داخل کشور باشند | صفحه ۹

«مهد تمدن غرب» غرق در خشونت علیه زنان

● زهرا چیذری | خبرنگار گروه اجتماعی

■ بررسی‌ها نشان می‌دهد خشونت علیه زنان در اروپا ابعاد گسترده‌ای دارد و در اشکال مختلفی بروز می‌کند. خشونت خانگی، زن کشی، آزار جنسی در محیط کار و خشونت دیجیتال از جمله رایج‌ترین انواع آن هستند. بر اساس گزارش مؤسسه اروپایی برابری جنسیتی (EIGE) در سال ۲۰۲۴، خشونت خانگی ۷۰درصد از موارد گزارش‌شده را شامل می‌شود و اغلب در خانه، جایی که باید امن‌ترین مکان باشد، رخ می‌دهد. گزارش‌ها حاکی است خشونت دیجیتال نیز در حال گسترش است | صفحه ۱۰

سرمقاله

غلامرضا صادقیان | سردبیر

کلاهبرداری اینترنتی حتی شما هم؟!

یک افسر پلیس اواخر سال پیش به من گفت یک کلاهبردار اینترنتی ۲۱بهمن از داخل زندان زنگ زده است به استاد یک دانشگاه فنی در تهران که به مناسبت خجسته‌سالروز ۲۲بهمن می‌خواهیم حقوق شما را یک هفته زودتر بدهیم و باید بروید مقابل دستگاه خودپرداز و این اطلاعات را به من بدهید و طرف پا شده لباس پوشیده و رفته توی خیابون و هرچی آقای کلاهبردار می‌خواسته بهش داده تا حسابش را خالی کنه! بدون اینکه بپرسد زمان را عوض کردید، روش را چرا عوض کرده‌اید؟! یا چرا رمز و رموز مرا می‌خواهی؟! توجه کنید که او یک مهندس و دکتر ریاضی یا فیزیک یا الکترونیک بوده است! این خبر را به یکی از رئیسان دانشکده‌های دانشگاه صنعتی اصفهان گفتم و تعجبم را نشان دادم. او گفت در صنعتی اصفهان نیز فردی به برخی استادان دانشگاه زنگ زده که من آقای فلانی هستم، معاون مالی دانشگاه. باید برای فلان کار نفری ۲میلیون واریز کنید و همه واریز کردند بدون اینکه ببینند آیا چنین کسی در دانشگاه داریم یا این شخص همان شخص است یا نه یا اصلاً چرا معاون مالی باید حساب شخصی بدهد و پول بگیرد! این‌ها همه استادان فن هستند، حساب باقی مردم احتمالاً روشن است.

یکی از ترفندهای کلاهبرداران آن است که به افراد می‌گویند الان روی آنتن تلویزیون هستید و صدای شما می‌خواهد به‌عنوان برنده مسابقه پخش بشه و مثلاً ۵۰میلیون جایزه بگیرید. طرف اصلاً نمی‌پرسه که وقتی من توی این مسابقه شرکت نکردم چطوری باید جایزه بگیرم و فقط به این خاطر که کلاهبردار اسم او و پدرش و چند حساب بانکی‌اش را می‌داند، اعتماد می‌کند، با آنکه همین‌ها باید عامل بی‌اعتمادی شود و به او بگوید که اگر تو یک کارمند صداوسیما هستی این اطلاعات شخصی من را از کجا می‌دانی، ولی مسئله این است که گویا آدم‌ها در آن لحظات سحر می‌شوند.

به نظر می‌رسد در این‌باره باید خیلی بیشتر از یک تذکر ساده در گاه‌وبی‌گاه، به مردم اطلاع‌رسانی کرد. مثلاً وسط همین سریال‌های پربیننده یا وسط مسابقه فوتبال تمهیدی اندیشه شود که مسئله کلاهبرداری اینترنتی با انواع و شگردهای خاص آن برای مردم روشن شود. همان افسر پلیس از برخی مجریان تلویزیونی شاکی بود که به مردم از روی آنتن زنگ می‌زنند و با تندی می‌گویند چطور من را نمی‌شناسی و من همین‌حالا می‌خواهم به تو جایزه بدهم! بعد آن ذهن حیله‌گر کلاهبردار همین نکته را پای تلویزیون می‌گیرد! و به خود می‌گوید چرا من حتی از داخل زندان نتوانم مردم را این‌طوری قانع کنم و بعد با یک ترفند ساده حساب‌شان را خالی کنم؟! او خاطره‌ای تعریف می‌کرد که روزی نزدیک به پنج خانم به محل کارش در پلیس فتا آمدند و هر یک با گردن کج می‌گفته است که یک کسی زنگ زد و گفت روی آنتن زنده است و من هم رمزها را برایش خواندم! این همه گرفتاری پلیس و شعبه‌های قضایی آیا ارزش آن را ندارد که مدت قابل‌قبولی روی این کلاهبرداری‌ها آگاه‌سازی شود؟

حالا که رئیس‌جمهور در بازدید از وزارت دادگستری گفته است که می‌توان با فناوری‌های نوین و رمزگذاری بیشتر جلوی برخی فسادها را گرفت، باید به‌عنوان کار دوم در جلوگیری از کلاهبرداری‌های اینترنتی از بانک‌ها خواست فکر تازه‌ای بکنند تا به این راحتی امکان انتقال رمز به کلاهبردار نباشد. در اقدام ساده اولیه می‌توان به همراه پیامک ارسال رمز هشدار داد که «هر کس متن پیامک را از شما طلب می‌کند یک کلاهبردار است!» و نگران استثناها هم نبود. گفته می‌شود کلاهبرداران اینترنتی معمولاً عصر پنج‌شنبه به بعد را برای عملیات خود انتخاب می‌کنند تا قربانی فرصت تماس یا حضور در بانک و مسدودکردن حساب خود را نداشته باشد و پلیس فتا نیز در آن ساعات احتمالاً حضور و پاسخ‌دهی کمتری دارد. ظاهراً پلیس فتا می‌تواند تا یک ساعت بعد از کلاهبرداری پول را از حساب کلاهبردار به حساب صاحب اصلی بازگرداند اما به‌شرط تماس قربانی و به شرط پاسخ‌دهی به تماس او!

اما یک کلاهبردار سابقه‌دار اینترنتی چرا باید در زندان همچنان لپ‌تاپ و موبایل هوشمند در اختیار داشته باشد؟! و چرا تا این حد خیالش از محاکمه دوباره و محکومیت راحت است؟! شنیده‌ام که گاهی به قربانیان گفته می‌شود خب! این چند میلیون ارزش پیگیری ندارد! یا وقتی پول به قربانی بازگردانده می‌شود، آن را نشانه پایان کار و موفقیت آن می‌دانند. ابداً چنین نیست. برخی خانواده‌ها ضربه مالی و مهم‌تر ضربه روحی شدیدی از این اتفاقات می‌خورند. این ضربات روحی با هیچ نرخی قابل‌محاسبه و جبران نیست.

قوانین را سخت‌گیرانه‌تر کنید، مردم را آگاه‌تر سازید (بخصوص دانشگاهیان را!)، رمزگذاری‌ها را قوی‌تر کنید اما از هیچ‌کس نخواهید بی‌خیال شود. می‌توان این مسئله کلاهبرداری را حتی با به‌کارگیری فناوری و آگاه‌سازی به صفر رساند. نباید تعلل کرد یا دچار روزمرگی شد یا کسی که بخشی از وظیفه مقابله با کلاهبرداری را دارد، چه در بانک، چه در دادسراها یا جاهای دیگر از اینکه شغلش کم‌رونق شود، هراس کند!

یادداشت سیاسی

رسول سنائی‌راد

شرارت‌های احتمالی دشمن وظرفیت‌های پاسخگویی ایران

ایران اسلامی با وجود اینکه به دنبال اجتناب از جنگ و درگیری است ولی چاره‌ای جز آمادگی برای پاسخ به شرارت احتمالی نداشته و گرچه احتمال ورود امریکا به جنگ خیلی هم متصور نیست، اما با نگاه به رفتار غیرقابل پیش‌بینی ترامپ و همچنین رفتار هیستریک و عصبی رژیم صهیونیستی، باید خود را برای هرگونه درگیری احتمالی آماده نماید. برخورداری ایران اسلامی از ظرفیت‌ها، مقدورات و توانمندی‌های راهبردی هم در ایجاد بازدارندگی از جنگ و پاسخ به شرارت احتمالی دشمن اثربخشی بالایی دارد | صفحه ۲

از حاشیه تا متن — ستون دوشنبه‌ها

تقی دژاکام

از دین برگشته‌ها!

حتماً باز هم شما اینجا و آنجا و به‌خصوص در شبکه‌های ماهواره‌ای شنیده‌اید که مردم از دین برگشته‌اند، مردم به انقلاب و به آخوندها بدبین شده‌اند، مردم دیگر خدا را هم قبول ندارند، مردم فلان، مردم بهمان. از سوی دیگر خوب است نگاهی به رویش‌های مبارک و گاه باورنکردنی سال به سال و ماه به ماه مردم و نظام و میهن اسلامی بیندازیم تا به‌جای ناامیدی، سرشار از امید و سرزندگی و نشاط شویم. لازم نیست خیلی دور برویم، کافی است از همین ایام اخیر یاد کنیم. از حضور باشکوه مردم در راهپیمایی ۲۲بهمن تا راهپیمایی روز قدس امسال که مردم انصافاً در آن گل کاشتند | صفحه ۲

یادداشت اقتصادی

وحید عظیم‌نیا | دبیر گروه اقتصادی

«تولید» از کاغذ تا عمل

شعار راهبردی «سرمایه‌گذاری برای تولید» فرصتی است تا اقتصاد ایران از روزمرگی و انفعال خارج شود و به سمت پویایی حرکت کند، اما این هدف، بدون عزم ملی و برنامه‌ریزی دقیق محقق نمی‌شود. دولت، بخش خصوصی و مردم، هر کدام نقشی کلیدی دارند. اگر امروز دست به کار شویم، سال ۱۴۰۴ می‌تواند نقطه عطفی در تاریخ اقتصادی کشور باشد؛ سالی که شعار، از کاغذ به عمل آید و امید را به خانه‌های‌مان بازگرداند، این نه یک آرزو بلکه هدفی دست‌یافتنی است، به شرط آنکه باور و عمل کنیم | صفحه ۴

یادداشت ورزشی

دنیا حیدری | خبرنگار گروه ورزشی

«بیرو» و کاسه چه‌کنم چه‌کنم!

سؤال اینجاست که چرا کمیته انضباطی و استیناف فدراسیون فوتبال که وظیفه اجرای عدالت و برقراری نظم را دارند با در پیش گرفتن سیاست یک بام و دو هوا خود را در مظان اتهام قرار می‌دهند؟ چرا باید روشن شدن تکلیف این پرونده آنقدر به درازا بکشد که صدای زمین و زمان درآید و حرف و حدیث‌هایی مطرح شود که نه زیبنده فوتبال ایران است، نه بیرانوند و تراکتور و نه حتی فدراسیون فوتبال و ارگان‌های زیرمجموعه آن. تفاوت این پرونده با دیگر پرونده‌ها چیست که باعث ایجاد این همه پچ‌پچ و حاشیه جنجالی شده است؟ | صفحه ۱۳

۴

مشکلات معیشتی «ویژه» حل می‌شود

● بهناز قاسمی | خبرنگار گروه اقتصادی

■ کارویژه اصلی دولت بحث اقتصاد و بهبود معیشت مردم است، از این رو دولت پزشکیان هم در همین فرکانس مشغول کار شده و به وضوح دریافته است که باید بهبود ملموسی را در اوضاع اقتصادی ایجاد کند؛ موضوعی که رئیس‌جمهور بعد از پایان تعطیلات نوروزی به آن اشاره کرد و گفت: «در حال ایجاد ساختاری هستیم که طی آن با کمک خیرین و مشارکت مردم کاری کنیم که هیچ فردی در ایران گرسنه نماند.» عزم دولت برای حل مشکلات معیشتی مردم نشان می‌دهد دولت وفاق به مذاکره و ارتباط با امریکا دل نبسته و با کمک مردم می‌خواهد از مشکلات عبور کند

۳

خشکسالی در مدیریت آب!

■ بحران آب نه یک آمار، که یک واقعیت تلخ است. مردی که روزگاری زمین‌هایش را با افتخار آبیاری می‌کرد، امروز با چشمانی خسته به رودخانه‌ای نگاه می‌کند که دیگر طراوت گذشته را ندارد. دیگر کمبود آب فقط یک مشکل محیط‌زیستی نیست؛ یک مسئله اجتماعی است که مهاجرت را به دنبال دارد. مردم می‌بینند که چگونه آب، به جای حفظ سفره‌های زیرزمینی، برای پرورش محصولاتی مصرف می‌شود که هیچ نیازی به آنها نداریم

۱۶

سکانس آخر بازیگران بی‌وطن

■ چهره‌های مشهوری که سه سال پیش و به دنبال حوادث سال ۱۴۰۱، سودای رفتن از زادگاه و وطن به سرشان زد، هیچگاه تصور نمی‌کردند، آنقدر زود، غم غربت در دلشان ریشه کند. آنها که در رسانه‌های عمومی اینگونه با ناراحتی از تنهایی و روزگار دور از وطن صحبت می‌کنند، قطعاً در خلوت‌شان روزی هزار بار بابت رفتن‌شان، افسوس می‌خورند

۷

«روحیه فداکاری» بخشی از امدادهای غیبی دفاع‌مقدس بود

● اشرف فصیحی

گفت‌وگوی «جوان» با جانباز حسن احمدی دستجردی از رزمندگانی که در نوجوانی به جبهه رفته بود

۳

تجارت پنهان مدارس غیردولتی

● مهسا گربندی | خبرنگار گروه اجتماعی

■ هر سال با نزدیک شدن به فصل ثبت‌نام مدارس، والدین با دغدغه‌ای بزرگ‌تر از انتخاب مدرسه مناسب روبه‌رو می‌شوند؛ دغدغه‌ای که نه‌تنها جنبه آموزشی، بلکه بار مالی سنگینی نیز به همراه دارد. مدارس غیردولتی که به دلیل ضعف سیستم آموزشی مدارس دولتی، تقاضای بالایی دارند، هر ساله شهریه‌های خود را افزایش می‌دهند؛ گاهی بدون ضابطه و گاهی بدون هیچ توضیح روشنی! حال به تازگی و برای چندمین بار، رئیس سازمان مدارس غیردولتی، اعلام کرده که افزایش خودسرانه شهریه مدارس غیردولتی ممنوع است! یک حرف تکراری، که مشخص نیست چند مدرسه بدان اهمیت دهند

۱۴

پرونده آسیب اتباع غیرمجاز همچنان باز است

● حسین فصیحی | دبیر گروه حوادث

■ شهریورماه سال گذشته فرمانده انتظامی کشور اعلام کرد تا پایان سال، ۲ میلیون تبعه غیرمجاز از کشور اخراج می‌شوند. وی تأکید کرد آمار تبعه غیرمجاز مشخص شده، اما باید آمار نهایی از سوی سازمان اتباع وزارت کشور اعلام شود. روز گذشته معاون اجتماعی فرمانده انتظامی اعلام کرد سال گذشته یک میلیون و ۱۲۰ هزار نفر از اتباع غیرمجاز از کشور خارج شدند. برآوردها نشان می‌دهد ۵۰ درصد اتباع غیرمجاز دوباره برمی‌گردند، از همین‌رو کار انسداد مرز در اولویت قرار گرفت. انسداد شامل دیوار، انسداد اپتیکی و راداری است که مؤثر و مانعی جدی در تردد است

سرخط

■ **ایرنا:** جمعیت رهپویان انقلاب اسلامی در بیانیه‌ای با اشاره به تهدیدات مدام و مکرر مسئولان امریکایی و رژیم غاصب صهیونیستی در مورد حمله به تأسیسات هسته‌ای کشور و فضای رسانه‌ای سنگینی که علیه امنیت روانی مردم ایران ایجاد شده و هم‌نوایی برخی رسانه‌های داخلی با این فضا، خواستار مقابله با جنگ ترکیبی دشمن شدو تأکید کرد لازم است در مقابل با تجاوز احتمالی دشمنان، ضربات اساسی به آنان وارد آید.

یادداشت

شرارت‌های احتمالی دشمن و ظرفیت‌های پاسخگویی ایران

رسول سنائی‌راد
کارشناس سیاسی

همزمانی لفاظی‌ها و تهدیدات مقامات رژیم صهیونیستی و امریکایی علیه جمهوری اسلامی ایران و برخی تحرکات و تقویت یگان‌های نظامی مستقر در منطقه یا نزدیک به منطقه و همچنین نشست‌های فرماندهان امریکایی با فرماندهان رژیم صهیونیستی و انجام تمرین‌های مشترک عملیاتی آنها که با اقدامات روانی سران کاخ سفید برای القای دوگانه مذاکره یا جنگ، همراه شده است، از سوی برخی ناظران و تحلیلگران سیاسی و نظامی به معنای فراهم شدن زمینه جنگ و اقدام نظامی علیه ایران به حساب می‌آید.

گرچه در نقطه مقابل، اوضاع به هم ریخته داخلی در امریکا و اراضی اشغالی فلسطین، ورود ترامپ به چالش‌ها و تنش‌های چندجانبه در چندین جبهه مختلف اقتصادی، سیاسی و امنیتی و تقابل با دوستان، شرکا و متحدان قبلی که آنان را به رقبای جدید تبدیل و مستعد منازعه نیز ساخته و همچنین ناکام ماندن امریکا و رژیم صهیونیستی در برابر مقاومت کشور یمن، نیز حاکی از وجود ابهام نسبت به آمادگی آنان در ورود به جنگی گسترده علیه جمهوری اسلامی است که پیامدهایی چون عدم کنترل ابعاد و محدوده جنگ احتمالی و آثار چندجانبه آن به ویژه بر قیمت انرژی و به خطر افتادن سرنوشت بسیاری از پایگاه‌های راهبردی امریکا در منطقه غرب آسیا و فراتر از آن، احتمال ورود امریکا به جنگ علیه ایران را با سؤالات و تردیدهای جدی مواجه می‌سازد.

به‌ویژه اینکه در چنین شرایطی که اقدام جنگی امریکا علیه ایران می‌تواند زمینه‌ساز جنگ جهانی سوم شود، امکان تشکیل ائتلاف توسط امریکا با کشورهای غربی هم، در سایه رقابت‌های اقتصادی و جنگ تعرفه‌ها قرار گرفته و به شدت سخت شده است و تشکیل ائتلاف و ورود به جنگ به صورت دسته‌جمعی یکی از الزامات راهبردی و دائمی جنگ برای کشورهای غربی به حساب می‌آید.

از این رو شاید اصلی‌ترین عامل شکل‌گیری حمله احتمالی علیه ایران، اصرار رژیم صهیونیستی باشد که با تصور جبران یا رفع بحران موجودیتی که پس از حمله حماس به اراضی اشغالی در اکتبر سال ۲۰۲۳ دامنگیر رژیم شده، چنین اقدامی را دنبال نماید. با توجه به همین احساس تهدید موجودیت از یکسو و تصور غلط ناشی از قرار داشتن ایران در موقعیت آسیب‌ضربه‌پذیری از سوی دیگر است که رژیم صهیونی را به توهم انتقامجویی علیه ایران و قدرت‌نمایی برای ترمیم بازدارندگی خود در برابر مقاومت اسلامی انداخته است.

در همین حال روی کار آمدن ترامپ و نیاز و به توافقی با ایران برای مانور قدرت، و سابقه حمایت همه جانبه‌اش از رژیم صهیونیستی، این طمع را در سران رژیم برای کشاندن امریکا به جنگ علیه ایران تقویت کرده است.

در مواجهه با چنین شرایطی، ایران اسلامی با وجود اینکه به دنبال اجتناب از جنگ و درگیری است ولی چاره‌ای جز آمادگی برای پاسخ به شرارت احتمالی نداشته و گرچه احتمال ورود امریکا به جنگ خیلی هم متصور نیست، اما با نگاه به رفتار غیرقابل پیش‌بینی ترامپ و همچنین رفتار هیستریک و عصبی رژیم صهیونیستی، خود را برای هر گونه درگیری احتمالی آماده نماید.

برخورداری ایران اسلامی از ظرفیت‌ها، مقدورات و توانمندی‌های راهبردی هم در ایجاد بازدارندگی از جنگ و پاسخ به شرارت احتمالی دشمن در جنگی محدود و نقطه‌ای تا گسترده و طولانی و هم در حفظ دارایی‌های راهبردی کشور کارایی و اثربخشی بالایی دارد.

این مجموعه ظرفیت‌ها و توانمندی‌ها که حاصل تجربه هشت سال دفاع مقدس، رصد تغییرات و تحولات در تهدیدهای دشمن و برخی وقایع و رخدادهای پندآموز مثل حمله امریکا به افغانستان و عراق، تجاوزات رژیم صهیونیستی علیه لبنان، سوریه و یمن است، در ابعاد سخت‌افزارانه و نرم‌افزارانه شرایط قابل قبولی را برای پدافند و آفند در برابر شرارت‌های دشمنان فراهم آورده که مهم‌ترین آنها عبارت‌اند از:

۱- نیروی انسانی کارآزموده، جهادی و شهادت‌طلب و شجاع که علاوه بر آموزش‌های متداول در نیروهای مسلح، تجربه هشت سال دفاع مقدس، مقابله با تروریست‌های تکفیری و شناخت ضدانقلاب و برانداز داخلی را نیز در کارنامه درخشان خویش دارد و دارای عقبه مردمی و داخلی به عمق بسیج مردمی و حتی شهروندان غیرتمند عادی است که در طول تاریخ در برابر دشمن متجاوز بیرونی سدی آهنین و محکم را تشکیل داده و از کیان ملی خود دفاع کرده‌اند.

۲- توان طراحی عملیات و فرماندهی مستقل، بومی و ابتکاری متکی بر تجربه و تمرین میدانی و اعتماد به نفس متکی بر باورهای دینی، انقلابی و میهنی که در شیوه و روش نیز می‌تواند به شکل ترکیبی عمل کرده و در شرایط جنگ نامتقارن دشمن را با شرایط ابهام و گیجی راهبردی مواجه و خالق معادلات و موازنه‌های جدید و شناخته نشده باشد. ۳- برخورداری از طیفی از سلاح‌ها و جنگ‌افزارهای راهبردی، به‌ویژه ذخایر سنگین و بالای موشک و پهپاد و آن هم در شهرهای موشکی زیرزمینی، پراکنده و طیفی از شناورهای آشکار و پنهان جنگی و سامانه‌های انبوه و متنوع پدافند ضدهوایی که در پیوند با اراده به کارگیری آن به صورت مستقل، امکان پاسخ به هر نوع تجاوز و شرارت را در هر شرایطی و موقعیت به نیروهای مسلح می‌دهد.

۴- برخورداری از عمق منطقه‌ای و داخلی با حمایت اضلاع مقاومت اسلامی در منطقه از ایران و حضور نیروهای بسیج مردمی در طول و عرض جغرافیایی کشور که هم فضای منطقه را می‌تواند برای دشمنان ناامن سازد و هم در داخل با هر گونه شرارت و ناامنی داخلی مقابله کند.

۵- قرار داشتن ولی‌فقیه در جایگاه فرماندهی کل قوا که نه تنها مشروعیت‌بخش هر گونه اقدام و عمل نظامی است، اجرای فرامین نظامی او با اشتیاق درونی نیروهای جهادی درهم آمیخته و تاب‌آوری و استقامت را با سرعت و چابکی برای پیشبرد فرامین به شوق ادای تکلیف و کسب پاداش رقم زده و زمینه نبردهای عاشورایی و حماسی را فراهم می‌آورد.

وجود این ظرفیت‌ها نه تنها امکان دفاع و پاسخ به شرارت در مرزها، بلکه کشاندن جنگ به فراتر از مرزها و ایجاد هزینه‌های سنگین برای دشمن و هر کشوری که به او کمک کرده یا فضا داده باشد، فراهم کرده و احتمال تبدیل جنگ محدود و نقطه‌ای در نظر دشمن را به جنگی گسترده و پرشدت و خارج از قدرت و کنترل متصور می‌سازد. به عبارتی با برخورداری ایران اسلامی از این ظرفیت‌ها و توانمندی‌ها، شاید دشمن بتواند جنگی را با تصور دستیابی به هدف یا اهدافی مشخص شروع کند، اما مسلماً پایان دادن به آن و کنترل پیامدها و ابعاد خسارت‌بار آن برای خود، منطقه و حتی جهان ناتوان خواهد بود و در این صورت علاوه بر اینکه پاسخ شرارت خود را از ایران خواهد گرفت باید پاسخگوی سطوح دیگری از کشورها و قدرت‌هایی که متضرر این جنگ احتمالی خواهند بود نیز باشد.

گزارش
رحیم زیادعلی

جزئیاتی از محتوای پاسخ ایران به نامه ترامپ از زبان رئیس ستادکل نیروهای مسلح

سرلشکر باقری: پاسخ ترامپ قاطع و حکیمانه داده شد

از ارسال نامه رئیس‌جمهور امریکا به رهبر معظم انقلاب در ۲۲ اسفند سال گذشته تا پاسخ نامه ایران به وی در تاریخ ۷ فروردین که به گفته وزیر امور خارجه کشورمان دولت عمان به طرف امریکایی ارجاع کرد، گمانه‌زنی‌های گسترده‌ای در محافل داخل و خارج درباره محتوای هر دو نامه شکل گرفته است که فارغ از صحت و سقم آن گمانه‌ها، طرف امریکایی کوشیده است با پروپاگاندای رسانه‌ای و چاشنی تهدید، جمهوری اسلامی ایران را وادار به مذاکره‌ای که خود می‌خواهد، بکند. جمهوری اسلامی ایران هم بدون توجه به جنجال‌ها و بلوف‌های رسانه‌ای ترامپ، در فضایی آرام و بدون هرگونه شتابزدگی در تصمیم، ابعاد مختلف آن نامه را مورد بررسی قرار داده و پاسخی «درخور» داده که به تعبیر رئیس ستادکل نیروهای مسلح جمهوری اسلامی ایران «حکیمانه» و قاطع است.

یک‌شنبه هفته گذشته دکتر مسعود پزشکیان، رئیس‌جمهور، در جلسه هیئت دولت، با بیان اینکه پاسخ جمهوری اسلامی ایران به نامه رئیس‌جمهور امریکا، از طریق کشور عمان به دست آنها رسیده است، گفته بود «در پاسخ نامه تأکید شده است که ایران هیچ‌گاه از مذاکره پرهیز نداشته و این فقط بدعهدی‌ها بوده که باعث بروز مشکل در این مسیر شده که باید جبران و اعتمادها بازسازی شود. نوع رفتار امریکایی‌هاست که ادامه مسیر مذاکره را مشخص می‌کند. در این پاسخ موضوع مذاکره مستقیم میان دو طرف رد شده، اما عنوان شده مسیر مذاکره غیرمستقیم باز است.»

سید عباس عراقچی، وزیر امور خارجه نیز ۷ فروردین در گفت‌وگو با ایرنا با تأیید ارسال پاسخ ایران به رئیس‌جمهور امریکا از طریق کشور عمان، درباره محتوای نامه ایران گفت: «این پاسخ رسمی شامل نامه‌ای است که در آن نقطه‌نظرات ما در رابطه با وضعیت جاری و نامه آقای ترامپ به طور کامل تشریح شده و به اطلاع طرف مقابل رسانده شده است. سیاست ما همچنان بر عدم مذاکره مستقیم در شرایط فشار حداکثری و تهدیدات نظامی قرار دارد اما مذاکرات غیرمستقیم، همان‌طور که در گذشته نیز وجود داشته، می‌تواند ادامه یابد. مذاکرات غیرمستقیم هم توسط دولت جناب آقای روحانی و هم توسط دولت شهید رئیسی صورت گرفته بود.» عراقچی شامگاه شنبه ۱۶ فروردین هم در دیدار نوروزی با سفرا و رئیسان نمایندگی‌های دیپلماتیک مقیم تهران با اشاره به رویکرد مسئولانه و مدبرانه جمهوری اسلامی ایران در قبال تحولات بین‌المللی، گفت: «پاسخ ایران به نامه رئیس‌جمهور امریکا متناسب با محتوا و لحن نامه وی داده شده و در عین حال فرصت استفاده از دیپلماسی نیز حفظ شده است.» وزیر خارجه تأکید کرد «مذاکره مستقیم با طرفی که مدام تهدید به توسل به زور بر خلاف منشور ملل متحد می‌کند و مواضع متناقضی توسط مقام‌های مختلف آن بیان می‌شود، بی‌معنا خواهد بود. اما ما همچنان به دیپلماسی پایبند هستیم و حاضریم مسیر مذاکره غیرمستقیم را بیازماییم».

روز گذشته اما سردار سرلشکر محمد باقری، رئیس ستاد کل نیروهای مسلح، ضمن تکرار سخنان رئیس‌جمهور و وزیر امور خارجه، به ذکر جزئیات بیشتری از محتوای نامه ایران به رئیس‌جمهور امریکا پرداخت. او با بیان اینکه راهبرد ما دفاع از منافع ملی و حرکت به سمت افق‌های ترسیم شده است، گفت: «جمهوری اسلامی ایران جنگ طلب نیست اما قلدری و زورگویی را نمی‌پذیرد و در مقابل آن ایستادگی خواهد کرد.»

■ **نقاط ضعف و قوت دشمن را محک زدیم**

سرلشکر باقری که در جمع فرماندهان، مدیران و کارکنان ستاد کل نیروهای مسلح و قرارگاه مرکزی خاتم‌الانبیا سخن می‌گفت، با اشاره به اجرای عملیات‌های وعده صادق ۱ و ۲، گفت: ما در تقابل نظامی با رژیم صهیونیستی و اجرای عملیات‌های وعده صادق، واقعیت توانمندی‌ها و نقاط قوت و ضعف دشمن و خودمان را به خوبی محک زدیم و توانستیم در کوتاه‌ترین زمان ممکن با دقت برخی اشکالات را برطرف کنیم و اینک قاطعانه و با اطلاع دقیق می‌گویم که وضعیت پدافند هوایی، سطح تولید و توانمندی موشکی، توانمندی پهپادی و کروز ما با عملیات وعده صادق ۲ و عملیات پنج آبان دشمن قابل مقایسه نیست. وی با محکوم کردن سکوت مرگبار و رفتار دوگانه نهادهای بین‌المللی به اصطلاح حقوق بشری در قبال جنایات و توحش رژیم صهیونیستی در کشتار بیرحمانه انسان‌های بیگناه، کودکان و زنان و سالمندان غزه اظهار داشت: خباثت و نسل‌کشی انسان‌های بیگناه و ویران کردن خانه و کاشانه مردم در غزه و لبنان توسط رژیم صهیونیستی بعد از عملیات طوفان‌الاقصی، با حمایت قاطع رژیم امریکا، کشورهای اروپایی و در سایه رفتار دوگانه و سکوت ننگین نهادهای بین‌المللی به اصطلاح حقوق بشری صورت گرفت.

■ **رئیس‌جمهور امریکا قلدرمآب و خودشیفته**

رئیس ستاد کل نیروهای مسلح رئیس دولت جدید امریکا را فردی خودشیفته و قلدرمآب نامید و عنوان کرد: «امروز جهانیان شاهد هستند که او علاوه بر دشمنان، با دوستان و متحدانش هم درگیر شده است. اخیراً هم نامه‌ای برای رهبر معظم انقلاب نوشت و پاسخ درخور خودش را هم با لحاظ تدابیر و اوامر ایشان دریافت کرد. تدابیر ایشان بر این مبنا بود که ما آغازگر جنگ نیستیم؛ هرگونه تهدید را با تمام قوا پاسخ خواهیم داد؛ به دنبال آرامش در منطقه هستیم؛ در مسئله هسته‌ای به دنبال سلاح هسته‌ای نیستیم و نیازهای ملت خودمان را در هسته‌ای دنبال می‌کنیم؛ مذاکره مستقیم نخواهیم کرد، اما مذاکره غیرمستقیم ایرادی ندارد؛ شما بدقول‌ترین و بدعهدترین طرف در مذاکرات گذشته بودید و لذا هیچ اعتمادی به شما وجود ندارد.»

باقری اضافه کرد: «این پاسخ معقول و بسیار حکیمانه به این جهت است که هم مردم کشور ما و هم مردم جهان بدانند که راهبرد جمهوری اسلامی ایران، دفاع از منافع خودش و پیشرفت و حرکت به سمت افق‌های ترسیم شده است. جمهوری اسلامی ایران جنگ طلب نیست، اما قلدری و زورگویی را نمی‌پذیرد و در مقابل آن ایستادگی خواهد کرد.»

رئیس ستاد کل نیروهای مسلح افزود: ما اراده رهبری و اراده نیروهای مسلح را در وعده‌های صادق به دشمن نشان دادیم و این اراده را همچنان حفظ کردیم و ارتقا دادیم و به گونه‌ای طرح‌ریزی کرده‌ایم که در صورت لزوم، از هنگام صدور فرمان معظم‌له، در کم‌ترین زمان ممکن سیل توانمندی‌های ما بر سر دشمن فرود خواهد آمد. پاسخ ما به هرگونه تعرض به حریم و منافع جمهوری اسلامی ایران کوبنده و جبران‌ناپذیر خواهد بود.

■ **وحدت در عین کثرت**

برآیند همه اظهار نظرهای مسئولان کشوری و لشکری درباره پاسخ ایران به نامه ترامپ نشان می‌دهد که در نحوه مواجهه با این نامه، نه تنها کم‌ترین اختلاف نظری در سطوح مختلف حاکمیتی وجود ندارد که هم افزایی و هماهنگی قابل لمسی در این زمینه وجود دارد. موضوعی که متأسفانه در ادوار مختلف با رفتارها و مواضع متناقضی از سوی مسئولان اجرایی همراه بود و همین اختلاف در جهت‌گیری‌ها که بعضاً به عرصه عمومی و رسانه‌ای کشور هم راه پیدا می‌کرد، مورد سوءاستفاده دشمنان در خارج و فرصت‌طلبان در داخل شده بود.

نمای نزدیک

■ **گروسی: برای کاهش تنش‌ها به تهران می‌روم**

رافائل گروسی، مدیرکل آژانس بین‌المللی انرژی اتمی، در گفت‌وگویی که با یک شبکه تلویزیونی آرژانتینی داشت، توضیح داد که هدف اصلی سفر او به تهران در هفته‌های آینده کاهش احتمال بروز رویارویی میان ایران و امریکا است. او هشدار داد که این رویارویی می‌تواند عواقب فاجعه‌بار و خطرناکی داشته باشد که باید از آن جلوگیری شود. مدیرکل آژانس بین‌المللی انرژی اتمی بر این نکته تأکید کرد که سفر او به تهران به‌منظور کاهش تنش‌ها و جلوگیری از تشدید بحران انجام خواهد شد.

مدیرکل آژانس بین‌المللی انرژی اتمی دو روز پیش هم ضمن تکرار ادعاهای سیاسی درباره برنامه صلح‌آمیز هسته‌ای کشورمان تصریح کرد که ایران به‌رغم برخورداری از ذخایر اورانیوم غنی‌شده، سلاح هسته‌ای ندارد. وی با نیم‌نگاهی به مکاتبات اخیر واشنگتن و تهران، خواستار تسریع در روند حل‌وفصل مسائل پادمانی شد. گروسی که در یک گفت‌وگوی تلویزیونی با شبکه «لاناسیون‌ماس» آرژانتین شرکت کرده بود، در پاسخ به سؤالی درباره برنامه هسته‌ای ایران گفت: «ایران امروز، سلاح هسته‌ای ندارد. اما بسیاری از قطعات پازل را در اختیار دارد.» وی گفت که بلافاصله پس از ورود به بوئنوس آیرس با سید عباس عراقچی وزیر امور خارجه ایران گفت‌وگوی تلفنی داشته است. وی گفت: «ما توافق کردیم که من در هفته‌های آینده به تهران سفر کنم، با هدف آنکه ایران هرچه سریع‌تر برخی مسائل را که هنوز شفاف‌سازی نشده‌اند، روشن سازد.» مدیرکل آژانس هدف از این سفر را کاهش تنش‌ها دانست و گفت: «باید تمام تلاش خود را بکنیم تا از یک رویارویی که بی‌تردید فاجعه‌بار خواهد بود، جلوگیری شود.»

دولت

مأموریت پزشکیان به وزارت دادگستری

بسترهای وقوع فساد را با ابزارهای نوین مسدود کنید

امروز با کمک ابزارها و روش‌های نوین متکی بر تکنولوژی‌های مدرن، این امکان وجود دارد که با تعریف عملیاتی کدپستی، کدملی، کدکالا و اجرای برخی قوانین مثل ماده ۱۶۹ قانون مالیات‌های مکرر تا حد بسیار زیادی بستر وقوع فساد را از بین برد؛ ما اگر FATF داخلی را اجرا کنیم، بسیاری از مصادیق فساد بدون نیاز به حضور و رصد میدانی، صرفاً با رصد داده‌ها و اطلاعات اصلاح و رفع خواهند شد.

به گزارش پایگاه اطلاع‌رسانی دفتر ریاست جمهوری، دکتر مسعود پزشکیان صبح دیروز با حضور از پیش اعلام نشده در وزارت دادگستری، با وزیر و جمعی از معاونان و مدیران این وزارتخانه دیدار و در نشستی با آنان به بررسی گزارش عملکرد و برنامه‌های آتی این مجموعه پرداخت.

پزشکیان در این نشست پس از استماع گزارش‌ها، دیدگاه‌ها و پیشنهادات وزیر و معاونان وزارت دادگستری، به ویژه در زمینه اصلاح برخی قوانین در زمینه تسهیل فرزندخواندگی، اظهار داشت: قوانین موجود در این رابطه حتماً باید اصلاح شود. به عنوان مثال اینکه دختران بدون سرپرست تا ۱۸ سالگی در مراکز مراقبتی نگهداری شوند و بعد در این سن حساس رها شوند، به هیچ وجه منطقی نیست، یا موضوع محدودیت‌ها در زمینه فرزندخواندگی باید بازنگری و اصلاح شود.

رئیس‌جمهور در ادامه با اشاره به درخواست‌های مطرح شده برای اعطای برخی اختیارات و نیز تأمین نیروی انسانی مورد نیاز برای اجرای دقیق‌تر برخی وظایف قانونی از جمله در زمینه مبارزه با فساد تصریح کرد: درخواست‌های مطرح شده را به هیئت دولت ارائه دهید تا بررسی و تصویب شوند، اما این نکته مهم را در نظر داشته باشید که اجرای قانون از جمله در زمینه مبارزه با فساد لزوماً به عده و عده نیاز ندارد. دکتر پزشکیان اضافه کرد: امروز با کمک ابزارها و روش‌های نوین متکی بر تکنولوژی‌های مدرن، این امکان وجود دارد که با تعریف عملیاتی کدپستی، کد ملی، کد کالا و اجرای برخی قوانین مثل ماده ۱۶۹ قانون مالیات‌های مکرر تا حد بسیار زیادی بستر وقوع فساد را از بین برد؛ ما اگر FATF داخلی را اجرا کنیم، بسیاری از مصادیق فساد بدون نیاز به حضور و رصد میدانی، صرفاً با رصد داده‌ها و اطلاعات اصلاح و رفع خواهند شد. به این شکل حتی می‌توانیم دولت را نیز کوچک و چابک کنیم.

رئیس‌جمهور عدالت را نور چشم هر جامعه‌ای توصیف و تصریح کرد: اگر این سامانه‌های داده‌محور اجرا شوند، عدالت، انصاف و حق در جامعه اجرا خواهند شد. اگر کاداستر در کشور به طور کامل اجرا شده بود، آیا امروز شاهد زمین‌خواری، کوه‌خواری و جنگل‌خواری بودیم.

رئیس‌جمهور خاطرنشان کرد: وقتی متون ادعیه، روایات و آیات را مرور می‌کنیم، می‌بینیم که هیچ قانون و قاعده مشابهی در جهان در این حد متعالی و انسان‌دوستانه نیست. ما باید تلاش کنیم عامل به این دستورات و توصیه‌ها باشیم. دولت در حال تهیه طرح‌هایی برای حمایت از معیشت اقشار محروم‌تر، بر پایه محوریت مساجد، محلات و خانواده‌ها است و از نهادهای مرتبط با مساجد و محلات برای جمع‌آوری اطلاعات لازم و نیز اجرای این طرح‌ها کمک خواهیم گرفت. پزشکیان با تکرار این نکته که اگر به دستورات و توصیه‌های اسلام عمل کنیم، بسیاری از مشکلات حل خواهند شد، اظهار داشت: شهید بهشتی تأکید می‌کند که اگر جامعه‌ای را دیدید که نمی‌دانستید چه دین و آیین و مسلکی دارند، نگاه کنید و ببینید که اگر به اخلاق، حق، عدالت و انصاف عمل می‌کنند، بدانید که آنها صالح و مسلم هستند و اگر نه صالح و مسلم نیستند.

رئیس‌جمهور از بخش‌های نظارتی زیر نظر وزارت دادگستری و نیز دیگر دستگاه‌های نظارتی خواست که اگر به تخلف و اشکالی برخوردند، منتظر نمانند تا آن تخلف بزرگ و عمیق‌تر شود، بعد با آن برخورد کنند و افزود: تخلف و متخلف را با نگاه اسلامی ببینید و از همان ابتدا به او تذکر دهید که اشتباهش را اصلاح کند؛ در سامانه‌های اطلاعاتی و هوشمند نیز این امکان را در نظر بگیرید که بتوان تخلفات را در همان بدو وقوع کنترل و اصلاح کرد. پزشکیان تأکید کرد که فقر و تبعیض زیبنده جامعه اسلامی نیست و باید تمام تلاش خود را به کار بگیریم که مشکلات و به خصوص فقر و آثار و تبعات آن را از چهره و بطن جامعه بزداییم.

از حاشیه تا متن

ستون دوشنبه‌ها

تقی دژاکام
روزنامه‌نگار

از دین برگشته‌ها!

حتماً باز هم شما اینجا و آنجا و به‌خصوص در شبکه‌های ماهواره‌ای شنیده‌اید که مردم از دین برگشته‌اند، مردم به انقلاب و به آخوندها بدبین شده‌اند، مردم دیگر خدا را هم قبول ندارند، مردم فلان، مردم بهمان. آنها البته برای اثبات ادعاهای خود نمونه‌هایی هم دارند که ممکن است آن را با رسم شکل هم برای شما توضیح بدهند. این نمونه‌ها ممکن است اظهارات یکی دو سوپرانقلابی سابق باشد که مثلاً حالا طی مصاحبه‌هایی از امریکا و اسرائیل هم خواسته باشند به کشور ایران حمله کنند، ممکن است یکی دو بازیگر سابق باشند که توهم برشان داشته بوده که جمهوری اسلامی چهل‌سالگی خودش را یا مثلاً برف زمستان دو سال پیش را نمی‌بینند، ممکن است چندین و چند نفری باشند که در بین شهره‌ها یا غیرمعروفه‌ها حجاب را به کلی کنار گذاشته باشند و بدون پوشش اسلامی در فضای مجازی یا انظار عمومی ظاهر شده و می‌شوند و نمونه‌هایی از این دست.

سرجمع تمام این نمونه‌ها چقدر می‌شود؟ ده نفر؟ هزار نفر؟ ده هزار نفر؟ چقدر؟ درصد حداکثر این تعداد به جمعیت کشور اسلامی‌مان چقدر است؟ آیا خنده‌دار نیست که این درصد بسیار کم ریزش‌ها را تهمتی برای تمام مردم خوب و دیندار کشورمان قرار دهیم و همه آنها را به دین و آیین و انقلاب شکوهمندشان بی‌اعتماد معرفی کنیم؟

از سوی دیگر خوب است نگاهی به رویش‌های مبارک و گاه باورنکردنی سال به سال و ماه به ماه مردم و نظام و میهن اسلامی بیندازیم تا به‌جای ناامیدی، سرشار از امید و سرزندگی و نشاط شویم؟ لازم نیست خیلی دور برویم، کافی است از همین ایام اخیر یاد کنیم. از حضور باشکوه مردم در راهپیمایی ۲۲بهمن دوماه پیش تا راهپیمایی خیره‌کننده روز قدس امسال که مردم انصافاً در آن گل کاشتند و حیرت آفریدند. آن‌هم در شرایطی که به قول ناامیدطلبان و ناراضی‌سازان نرخ دلار به نصاب بی‌سابقه ۱۰۰ هزار تومان و سکه طلا به ۱۰۰ میلیون تومان رسید؛ دو فاکتوری که همیشه درست یا غلط به عنوان عوامل یا میزان سلامت یا خرابی اقتصاد در ایران معرفی می‌شود. حضور پرشور و پرنشاط مردم به خصوص در راهپیمایی روز قدس بسیار مهم‌تر از راهپیمایی روز ۲۲ بهمن ارزیابی می‌شود چراکه ۲۲ بهمن به هر حال ممکن است یک رویداد ملی تلقی شود اما روز قدس رویدادی که به کیان امت اسلامی مربوط است و بودند کسانی که سال‌ها پیش با صراحت و در این یکی دو سال به دلیل جنایات بی‌سابقه و باورنکردنی رژیم صهیونی اسرائیل با رودربایستی و با طعنه و کنایه شعار «نه غزه نه لبنان» سر می‌دادند و می‌دهند، ضمن اینکه نرخ دلار و سکه طلا هم در فاصله بین این دو راهپیمایی افزایش بسیار بیشتری پیدا کرده بود، اما مردم آمدند و با زبان روزه در خیابان‌های اصلی تمام شهرها و روستاهای کشورمان سیل جمعیت راه انداختند، به‌گونه‌ای که همه رسانه‌های بیگانه و برخی رسانه‌های داخلی مجبور شدند یا به فراوانی جمعیت اعتراف کنند یا خفقان بگیرند و سوت‌زنان یا با سکوت از کنار این رویداد مهم بگذرند. روزنامه‌های جبهه انقلاب هم که در تعطیلات نوروزی بودند!

علاوه بر اینها، حضور بسیار پرتعداد مردم در مراسم مذهبی شب‌های قدر و دعا و نیایش و احیا و در بسیاری از حرم‌ها و مساجد اعتکاف رمضانی هم از مواردی بود که امسال کاملاً به چشم می‌آمد، به‌خصوص که بخش اعظم این حضور پرشمار مربوط به جوانان دختر و پسر و نسلی بود که در تبلیغات سوء دشمنان، آنان را از دین برگشته و ناامید و سرخورده معرفی می‌کنند.

در مسافرت‌های نوروزی هم مشهد مقدس با ۱۰ میلیون زائر و مسافر، باز هم مثل همیشه و البته بیشتر از هر سال مقصد اول مردم کشورمان قرار گرفت تا جایی که امکان حرکت راحت در صحن‌های یازده‌گانه حرم رضوی واقعاً مشکل بود و این میزان حضور مردم و مسافر از نگاه خود مشهدی‌ها هم بی‌سابقه و شگفت‌انگیز ارزیابی می‌شد.

جالب است که در حرم‌های مطهر حضرات معصومین علیهم‌السلام در عتبات عراق هم همین افزایش فوق‌العاده زائران ایرانی اهالی شهرهای کربلا و نجف را هم شگفت‌زده کرد. آنها معتقدند که میزان حضور زائران ایرانی در شب‌های قدر امسال به نسبت شب‌های قدر سال‌های گذشته قابل مقایسه نیست. به گفته آنها، میزان حضور زائران که اکثر قریب به اتفاق آنها را ایرانیان تشکیل می‌دادند، جمعیت امسال کربلا در شب بیست‌وسوم ماه مبارک رمضان را تقریباً نزدیک به ایام اربعین کرده بود.

این میزان از سفرهای زیارتی به مشهد و قم و کربلا و نجف و شهرهای زیارتی دیگر در تعطیلات نوروزی اول امسال در شرایطی است که مردم روزه‌دار بودند و بسیاری از آنها به‌طور سنتی از مسافرت حتی سفرهای زیارتی در ماه مبارک پرهیز می‌کنند تا روزه‌هایشان خدشه‌دار و خراب نشود.

در آخرین مثال از این حضورها که هم دینی است و هم انقلابی، حضور چشمگیر مردم تهران در نماز عید فطر امسال به امامت رهبر عزیز انقلاب اسلامی است که تا خیابان‌ها و بزرگراه‌های منتهی به مصلای امام خمینی هم کشیده شد. این در حالی است که نماز عید فطر علاوه بر مصلا، در تمامی مساجد و مراکز دینی سطح شهر هم برگزار می‌شد و کسانی که در این همایش عظیم شرکت کردند، علاوه بر وجه دینی و مذهبی آن، به خاطر رهبر عزیز انقلاب در آن شرکت کرده بودند و به قول خودشان در شعارهای قبل نماز: این همه لشکر آمده، به عشق رهبر آمده.

آری، رسانه‌ها یا دروغ می‌گویند یا حاضر نیستند راستش را بگویند که مردم در نوروز امسال و در شب‌ها و روزهای ماه مبارک بخصوص شب‌های قدر و در نمازهای عید فطر چقدر بودند و کجاها رفتند و چه حماسه‌ها که نیافریدند. رسانه‌های دشمن و رسانه‌های وابسته به دشمن در داخل ترجیح می‌دهند یا این جمعیت‌های میلیونی در تظاهرات و صحن‌ها و نیایش‌ها را فتوشاپ قلمداد کنند! یا با سوت و سکوت از کنار آنها بگذرند تا این باور در مردم تقویت نشود که رویش‌های دینی و انقلابی چقدر زیاد و حیرت‌انگیز است.

خبر آخر

ارزیابی ۲ فرمانده از توان دفاعی جزایر جنوب ایران

آرامش و امنیت در خلیج فارس حاکم است

فرمانده قرارگاه مشترک پدافند هوایی خاتم‌الانبیا (ص) و فرمانده نیروی هوافضای سپاه پاسداران انقلاب با حضور در منطقه پدافند هوایی جنوب ضمن ارزیابی توان رزم و آمادگی دفاعی این منطقه از بخش‌های مختلف و یگان‌های زیرمجموعه منطقه جنوب بازدید کردند.

به گزارش خبرگزاری صدا و سیما، امیر سرتیپ علیرضا صباحی فرد، فرمانده قرارگاه مشترک پدافند هوایی خاتم‌الانبیا (ص) و سردار حاجی‌زاده، فرمانده نیروی هوافضای سپاه پاسداران انقلاب با حضور در منطقه پدافند هوایی جنوب و یگان‌های مستقر در جزایر جنوب کشور، توان رزم و آمادگی دفاعی این یگان‌ها را ارزیابی عملیاتی کردند.

امیر سرتیپ علیرضا صباحی فرد و سردار حاجی‌زاده همچنین با حضور در منطقه پدافند هوایی جنوب شرق (شهدای خلیج فارس) ضمن بازدید از اماکن مختلف و یگان‌های مستقر در جزایر، توان رزمی و قدرت دفاعی این منطقه را ارزیابی عملیاتی و اطلاعاتی کردند. امیر سرتیپ صباحی فرد در این بازدید تأکید کرد: آرامش و امنیت در حوزه خلیج‌فارس و جنوب شرق کشور با چشمان تیزبین و غیرت غرورآفرین کارکنان متخصص این منطقه به ارمغان آمده است. فرمانده قرارگاه مشترک پدافند هوایی خاتم‌الانبیا (ص) افزود: مأموریت نیروهای مسلح ایجاد آرامش برای تمام جغرافیای این ملت است و نیروی پدافند هوایی ارتش، چون کوه مقاوم و استوار در مقابل تهدیدها ایستاده و پاسخ درهم‌شکننده‌ای به هرگونه گستاخی می‌دهد.

گزارش یک

محیا حسینی

بحران آب و پیامدهای اجتماعی نامدیریتی منابع آبی در گزارش «جوان» بررسی شده‌است

خشکسالی در مدیریت آب!

در کوچه‌های قدیمی شهر، در میان مزارع خشک‌شده و در پشت پنجره‌های خانه‌هایی که شیر آب را با تردید باز می‌کنند، بحران آب نه یک آمار، که یک واقعیت تلخ است. مردی که روزگاری زمین‌هایش را با افتخار آبیاری می‌کرد، امروز با چشمانی خسته به رودخانه‌ای نگاه می‌کند که دیگر طراوت گذشته را ندارد. زنی که تا همین چند سال پیش، درختان باغش را با آب چشمه‌ای قدیمی سیراب می‌کرد، حالا برای هر قطره آب، حساب و کتاب می‌کند، اما مگر ایران همیشه خشک و نیمه‌خشک نبوده‌است؟ چرا حالا، در دوران ما، بحران آب تا این حد جدی شده‌است؟

علی آبک | ایرنا

دیگر کمبود آب فقط یک مشکل محیط‌زیستی نیست؛ یک مسئله اجتماعی است که مهاجرت، درگیری‌های محلی، ناامنی اقتصادی و کاهش اعتماد عمومی را به دنبال دارد. مردم می‌بینند که چگونه آب، به جای حفظ سفره‌های زیرزمینی، برای پرورش محصولاتی مصرف می‌شود که هیچ نیازی به آنها نداریم. آنها می‌بینند که چگونه ممنوعیت‌های دیرهنگام مانند ممنوعیت کشت برنج در کهگیلویه و بویراحمد، نشان از تصمیم‌گیری‌هایی دارند که باید دهه‌ها پیش اتفاق می‌افتاد. اینها نشان از خشکسالی مدیریتی دارد.

در کشوری که همیشه با خشکسالی دست و پنجه نرم کرده، مدیریت منابع باید اولویت نخست باشد، اما امروز، این موضوع از سطح مدیریت دولتی عبور کرده و به یک دغدغه اجتماعی تبدیل شده‌است؛ نگرانی‌ای که حالا در میان تمام مردم جریان دارد، درست مثل همان رودهایی که روزگاری پرآب بودند و امروز با بی‌برنامگی، در سکوت محو شده‌اند.

■ جمعیتی که رشد کرد، آبی که مدیریت نشد

در ابتدای انقلاب، جمعیت ایران حدود ۳۶ میلیون نفر بود. حالا حدوداً سه برابر شده‌ایم. در حالی که افزایش جمعیت ایران، فرصتی برای توسعه بود، اما مدیریت آب، همگام با این رشد پیش نرفت. منابع آبی همان بود که دهه‌ها پیش داشتیم، اما مصرف، چندین برابر شد. امروز، فشار بر سفره‌های آب زیرزمینی، رودخانه‌ها و سدهای کشور بیش از همیشه است.

آمارها حاکی از آن است که بیش از ۹۰ درصد آب کشور صرف کشاورزی می‌شود، با این حال کشاورزان با مشکلات زیادی دست و پنجه نرم می‌کنند، چراکه بهره‌وری مناسبی در مصرف این آب وجود ندارد. این موضوع به سادگی نشان می‌دهد مشکلات پیش آمده به دلیل کمبود آب نیست، بلکه عدم برنامه‌ریزی درست این وضعیت بغرنج را ایجاد کرده‌است.

■ مصرف بی‌برنامه، کشاورزی پرمصرف و انتخاب‌های اشتباه

آب داریم اما آیا درست از آن استفاده کرده‌ایم؟ بدون شک پاسخ منفی است. در برخی مناطق، آب به مناطق کوهستانی پمپاژ شده تا درختان پرمصرفی مانند هلو که نبودشان هیچ لطمه‌ای به کشور نمی‌زند، کاشته شوند! در استان‌هایی مانند چهارمحال و بختیاری، منابع آبی به سمت کشاورزی‌ای سوق داده شده که با شرایط اقلیمی کشور سازگار نیست!

ابوالفضل ابوترابی، نماینده مجلس شورای اسلامی درباره این وضعیت می‌گوید: «آمده‌اند آب را به کوهسارهای چهارمحال و بختیاری پمپاژ کرده‌اند و درخت‌های غیرضروری مثل هلو که واقعاً هم اگر نباشد هیچ ضرری به مملکت نمی‌زند، کشت می‌کنند. آب را از مجرای طبیعی خودش که هزاران سال خدا این‌گونه آفریده، اصطلاحاً جدا کرده‌اند. بعد ما دم می‌زنیم که چرا طالبان حقابه ایران را از رودخانه هیرمند نمی‌دهد. وقتی ما خودمان قواعد مسلم حقوقی را درباره حقابه در داخل فلات مرکزی ایران رعایت نمی‌کنیم، چه انتظاری داریم که افغانستان اینها را رعایت کند؟»

حال وقتی قواعد مصرف درست آب در داخل کشور رعایت نشود، پربیراه نیست در مذاکرات منطقه‌ای نیز قدرت لازم برای مطالبه حقابه را نداشته باشیم.

■ ممنوعیت کشت برنج؛ اقدام دیرهنگام اما ضروری

یکی دیگر از نمونه‌های مدیریت نادرست منابع آبی، کشت برنج در استان‌های کم‌آب مانند کهگیلویه و بویراحمد است. این استان، با کاهش ۴۷ درصدی بارش در سال زراعی ۱۴۰۴-۱۴۰۳ روبه‌رو شده و در فصل گرم امسال، کمبود آب شدید خواهد داشت.

روز گذشته مدیر عامل شرکت آب منطقه‌ای کهگیلویه و بویراحمد تأکید کرد که کشت برنج و سایر محصولات پرآب‌بر در این استان ممنوع شده‌است. این تصمیم، اگرچه لازم و حیاتی است، اما آیا نباید چند دهه زودتر گرفته می‌شد؟

■ پیامدهای اجتماعی مدیریت نادرست آب

پیامدهای اجتماعی مدیریت نادرست آب، مانند حلقه‌های یک زنجیر به هم متصلند و اثرات گسترده‌ای بر جامعه می‌گذارند. نخستین و آشکارترین تأثیر آن، مهاجرت‌های ناخواسته است. وقتی منابع آبی یک منطقه به درستی مدیریت نمی‌شود، کشاورزان و ساکنان محلی دیگر توان ادامه زندگی در آنجا را ندارند و به ناچار، زمین‌هایشان را ترک و به شهرهای بزرگ‌تر مهاجرت می‌کنند. این جابه‌جایی‌های اجباری، فشار مضاعفی بر زیرساخت‌های شهری وارد می‌کند، چراکه شهرها باید میزبان جمعیت جدیدی باشند که نیاز به خدمات، اشتغال و مسکن دارند، اما خود نیز با چالش‌های مدیریتی روبه‌رو هستند.

در کنار این موضوع، اختلافات اجتماعی و درگیری بر سر منابع آب نیز شدت می‌گیرد؛ کشاورزانی که سهم اندکی از آب را در اختیار دارند، از تخصیص بی‌رویه آب به صنایع یا محصولات پرمصرف گلایه می‌کنند و از سوی دیگر، صنایع برای تأمین آب مورد نیاز خود فشار بیشتری به منابع طبیعی وارد می‌کنند. همین اختلافات باعث شده در برخی مناطق، اعتراضات محلی بر سر مدیریت آب شکل بگیرد و حتی کشاورزان در مقابل تصمیمات نهادهای دولتی ایستادگی کنند.

اما شاید عمیق‌ترین اثر سوءمدیریت آب، افزایش بی‌اعتمادی عمومی باشد. مردم وقتی می‌بینند که سال‌ها تصمیمات اشتباهی در مصرف و توزیع آب گرفته شده، و بحران به جای حل شدن، هر سال شدیدتر شده‌است، نسبت به سیاست‌های کلان ناامید و بی‌اعتماد می‌شوند. بی‌تردید این بی‌اعتمادی، در بلندمدت باعث می‌شود که همراهی عمومی با سیاست‌های اصلاحی کاهش یابد، چراکه مردم گمان می‌کنند باز هم تصمیمات غیرکارشناسی گرفته خواهد شد.

بی‌تردید بحران آب تأثیر مستقیمی بر معیشت اقشار مختلف دارد. کاهش منابع آبی موجب افت تولید محصولات کشاورزی، افزایش هزینه‌های آبیاری، و بالا رفتن قیمت مواد غذایی می‌شود. این شرایط به‌ویژه برای قشر ضعیف جامعه که بخش قابل‌توجهی از درآمدشان را صرف خوراک و معیشت می‌کنند، چالش‌های جدی‌تری ایجاد می‌کند. اگر مسئله آب به‌درستی مدیریت نشود، در آینده نه‌تنها کشاورزی، بلکه امنیت غذایی کشور نیز با تهدیدهای جدی روبه‌رو خواهد شد.

■ آب داریم، مدیریت آن را نه!

در یک کشور خشک و نیمه‌خشک مانند ایران، مدیریت منابع آبی باید از ابتدا در محور توسعه پایدار قرار می‌گرفت، اما رشد جمعیت، گسترش بی‌رویه صنایع و کشاورزی بدون توجه به بهره‌برداری صحیح از آب، اکنون کشور را به چالش کشانده‌است.

بحران آب، فقط به معنای کاهش بارندگی‌ها نیست؛ بلکه به معنای تصمیم‌های اشتباه در مصرف آن، برنامه‌ریزی نادرست در تخصیص منابع و ناتوانی در تدوین سیاست‌های مؤثر برای حفظ آب‌های موجود است. بی‌تردید اگر در سال‌های آینده راهکارهای جدی برای مدیریت صحیح منابع آبی اتخاذ نشود، چالش‌های اجتماعی آب، بیش از پیش کشور را تحت‌تأثیر قرار خواهد داد.

نمای نزدیک

آغاز بهاری خشک‌تر از گذشته

بر اساس داده‌های سازمان هواشناسی، ایران در ماه جاری تا ۱۶ فروردین‌ماه، ۲۸/۱ درصد با کاهش بارش روبه‌رو بوده و طی این مدت به طور میانگین ۱۴/۵ میلی‌متر بارش دریافت کرده‌است؛ این در حالی است که میانگین بلندمدت بارش کشوری در این بازه زمانی ۲۰/۲ میلیمتر است. بر اساس داده‌های سازمان هواشناسی طی هفت روز گذشته منتهی به ۱۶ فروردین‌ماه ۳/۹ میلیمتر بارش در این بازه زمانی دریافت شده که این میزان در بلندمدت ۷/۸ میلیمتر بوده‌است، بنابراین ۴۹/۹ درصد بارش کمتر در این بازه زمانی دریافت شده‌است.

از ابتدای ماه جاری منتهی به ۱۶ فروردین‌ماه در کشور به طور میانگین ۱۴/۵ میلیمتر بارش ثبت‌شده، در حالی که میزان آن در بلندمدت ۲۰/۲ میلیمتر است. در نتیجه ۲۸/۱ درصد با کاهش بارش نسبت به بلندمدت روبه‌رو بوده‌ایم.

از ابتدای سال آبی جاری تا ۱۶ فروردین به طور میانگین ۱۱۴/۱ میلیمتر بارش در کشور ثبت‌شده که نسبت به میانگین بلندمدت (۱۸۱/۶ میلیمتر) با کاهش ۳۷/۱ درصدی بارش روبه‌رو هستیم. جدول اطلاعات پهنه‌ای بارش استان‌ها از ابتدای سال آبی جاری (اول مهرماه سال گذشته) نشان می‌دهد تنها استان مازندران نسبت به دوره بلندمدت بارش بیشتری دریافت کرده‌اند که این میزان برای ۲/۲ درصد است. بارندگی در سایر استان‌ها کمتر از حد نرمال بوده‌است و در این زمینه هرمزگان بدترین وضعیت را تجربه می‌کند چراکه ۷۵/۹ درصد کمتر از حد نرمال طی سال آبی جاری بارش دریافت کرده‌است. سیستان و بلوچستان نیز ۷۵/۴ درصد کمتر از حد نرمال طی سال آبی جاری بارش دریافت کرده‌است. استان تهران نیز از جمله استان‌هایی است که با کم‌بارشی روبه‌رو بوده‌است. در حالی که میانگین بارش تهران در بلندمدت ۱۹۵/۵ میلیمتر است، ولی در سال آبی جاری تنها به‌طور میانگین ۱۱۴/۵ میلیمتر بارش دریافت کرده‌است که نشان‌دهنده کاهش ۴۱/۴ درصدی بارش در این استان است.

به گزارش ایسنا شروع سال آبی در ایران از ابتدای پاییز است. به این ترتیب یک سال آبی در ایران از اول مهرماه شروع می‌شود و تا ۳۱ شهریور سال بعد ادامه می‌یابد.

گزارش ۲

مهسا گربندی

گزارش «جوان» از نظارت ناکافی بر مدارس غیردولتی و چالشی که هر سال تکرار می‌شود

تجارت پنهان مدارس غیردولتی

برای چندمین‌بار، رئیس سازمان مدارس غیردولتی اعلام کرده افزایش خودسرانه شهریه مدارس غیردولتی ممنوع است! یک حرف تکراری، که مشخص نیست چند مدرسه به آن اهمیت دهند

هر سال با نزدیک شدن به فصل ثبت‌نام مدارس، والدین با دغدغه‌ای بزرگ‌تر از انتخاب مدرسه مناسب روبه‌رو می‌شوند؛ دغدغه‌ای که نه‌تنها جنبه آموزشی، بلکه بار مالی سنگینی نیز به همراه دارد. مدارس غیردولتی که به دلیل ضعف سیستم آموزشی مدارس دولتی، تقاضای بالایی دارند، هر ساله شهریه‌های خود را افزایش می‌دهند؛ گاهی بدون ضابطه و گاهی بدون هیچ توضیح روشنی! حال به تازگی و برای چندمین بار، رئیس سازمان مدارس غیردولتی، اعلام کرده که افزایش خودسرانه شهریه مدارس غیردولتی ممنوع است! یک حرف تکراری، که مشخص نیست چند مدرسه به آن اهمیت دهند.

بارها و بارها مسئولان آموزش‌وپرورش اعلام کردند که افزایش خودسرانه شهریه مدارس غیرقانونی است، در عمل، اما برخی از مدارس بدون رعایت دستورالعمل‌های رسمی، شهریه‌های خود را (به بهانه‌های مختلف) افزایش می‌دهند. به همین دلیل والدین هر سال یک فشار مالی مضاعفی را تجربه می‌کنند، اما چاره‌ای جز پذیرش آن ندارند، چراکه همچنان هیچ سازوکار شفافی برای جلوگیری از این روند معیوب در نظر گرفته نشده است.

■ سیاست‌های اعلام‌شده و واقعیت‌های اجرایی

روز شنبه، احمد محمودزاده، رئیس سازمان مدارس غیردولتی اعلام کرد که شهریه مصوب برای هیچ مدرسه‌ای نهایی و ابلاغ نشده‌است. او تأکید کرد که سیاست آموزش‌وپرورش شامل چند محور اساسی است: «افزایش شهریه‌های پایین‌تر از حد استاندارد، برقراری توازن شهریه بین مدارس دارای ظرفیت مشترک و تفکیک هزینه‌های آموزشی از سایر هزینه‌ها.» این سیاست‌ها در ظاهر می‌تواند چارچوبی برای اصلاح روند شهریه‌گذاری مدارس غیردولتی باشد، اما مهم‌ترین چالش همچنان پابرجاست؛ نبود نظارت مؤثر بر اجرای این سیاست‌ها.

برخی مدارس غیردولتی، تمام هزینه‌های جنبی مانند سرویس، لباس فرم، کلاس‌های فوق‌برنامه و حتی هزینه‌های غذا را به‌طور کلی اعلام می‌کنند و این امر باعث ابهام در تعیین شهریه واقعی می‌شود. چنین رویه‌ای نه‌تنها والدین را سردرگم می‌کند، بلکه مانع از شفافیت مالی در سیستم آموزش غیردولتی می‌شود.

■ گلایه‌های والدین

سال‌هاست که خانواده‌ها با واقعیتی تلخ مواجه هستند؛ کیفیت پایین برخی مدارس دولتی، شلوغی کلاس‌های درس، و برخورد نامناسب کادر آموزشی، آنها را به ناچار به سمت مدارس غیردولتی می‌کشاند. حال در چنین شرایطی برخی از مدارس غیردولتی مرتکب تخلف می‌شوند و شهریه‌های گران طلب می‌کنند، موضوعی که مشکلات خانواده‌ها را دوچندان می‌کند.

مریم، مادر یک دانش‌آموز دبستانی در این رابطه به «جوان» می‌گوید: «سال گذشته شهریه مدرسه دخترم یکباره چند میلیون تومان افزایش پیدا کرد. بدون هیچ توضیح شفافی! فقط گفتند هزینه‌ها بالا رفته و باید این مبلغ را پرداخت کنیم. وقتی اعتراض کردیم، گفتند می‌توانیم مدرسه را عوض کنیم، اما مگر انتخاب دیگری داریم؟ مدارس دولتی کلاس‌های پرجمعیتی دارند و کیفیت آموزش پایین‌تر است. هیچ نظارتی نیست و ما مجبوریم بپذیریم.»

این نگرانی تنها محدود به یک خانواده نیست. رضا، پدر یک دانش‌آموز دبیرستانی، تجربه مشابهی را بیان می‌کند: «مدرسه فرزندم ابتدا شهریه مصوب را اعلام کرد، اما بعد از مدتی هزینه‌های اضافی مثل کلاس‌های فوق‌برنامه، اردوها، سرویس مدرسه و حتی لباس فرم را به آن اضافه کردند. عملاً مجبور شدیم دو برابر مبلغ شهریه‌ای که انتظار داشتیم، پرداخت کنیم. اگر شهریه‌ها از قبل مشخص بود و امکان کنترل وجود داشت، هیچ مدرسه‌ای جرئت تخلف نداشت.»

■ ردپای سوءاستفاده!

بدون شک اگر کیفیت آموزش در مدارس دولتی به سطح مطلوبی رسیده‌بود، مدارس غیردولتی تا این حد رونق نمی‌گرفتند. بسیاری از خانواده‌ها مجبور شده‌اند که برای تأمین آینده بهتر فرزندانشان، به مدارس غیردولتی روی بیاورند. این انتخاب در بسیاری از موارد ناشی از اجبار است، نه تمایل واقعی. در چنین شرایطی مدارس غیردولتی با بهره‌گیری از کیفیت پایین‌تر آموزش در مدارس دولتی و تراکم بالای کلاس‌های درس، تقاضای بالایی برای ثبت‌نام دارند و از این شرایط برای افزایش بی‌ضابطه شهریه سوءاستفاده می‌کنند.

یک معلم مدرسه غیردولتی که نمی‌خواهد نامش فاش شود، در این رابطه توضیح می‌دهد: «مدیران برخی مدارس می‌دانند که والدین چاره‌ای جز ثبت‌نام ندارند. مدارس دولتی با مشکلات زیادی روبه‌رو هستند، همین باعث شده مدارس غیردولتی بازار داغی داشته باشند. برخی از این مدارس عمداً شهریه‌ها را بالا می‌برند، چون تقاضا زیاد است و نظارت کافی روی آنها وجود ندارد.»

■ اظهارات کارشناسان

برخی کارشناسان و مسئولان در حوزه آموزش و مدارس غیردولتی درباره افزایش شهریه‌ها و راهکارهای کنترل آن اظهارنظر کرده‌اند.

براساس یک مقاله علمی منتشر شده در نشریه مدیریت مدرسه، معیارها و شاخص‌های رتبه‌بندی مدارس غیردولتی از دیدگاه عوامل راهبردی بررسی شده‌است. این مقاله به ارکان پنج‌گانه مدرسه، ذی‌نفعان مدارس غیردولتی و سند تحول بنیادین آموزش و پرورش پرداخته است و نشان می‌دهد که شفافیت در شهریه‌ها و نظارت بر عملکرد مدارس غیردولتی یکی از مهم‌ترین عوامل در رتبه‌بندی این مدارس محسوب می‌شود.

همچنین، گزارشی از مرکز پژوهش‌های مجلس در سال ۱۴۰۱ منتشر شده که به بررسی نظام آموزشی و چالش‌های مدارس غیردولتی پرداخته است. این گزارش تأکید دارد که شفاف‌سازی شهریه‌ها و نظارت بر عملکرد مدارس غیردولتی یکی از مهم‌ترین عوامل در رتبه‌بندی این مدارس محسوب می‌شود. علاوه بر آن، در این گزارش کارشناسی پیشنهاد شده سامانه الکترونیکی برای ایجاد شفافیت در شهریه‌ها و مدیریت مدارس غیردولتی راه‌اندازی شود. این سامانه می‌تواند به کنترل افزایش بی‌ضابطه شهریه‌ها و نظارت بر عملکرد مدارس کمک کند.

■ چه باید کرد؟

موضوع شهریه مدارس غیردولتی سال‌هاست که به چالش بزرگی تبدیل شده‌است. ممنوعیت افزایش خودسرانه شهریه روی کاغذ وجود دارد، اما عدم نظارت دقیق باعث شده که برخی مدارس این قانون را زیر پا بگذارند. بدون شک اگر سامانه‌های نظارتی تقویت شوند و والدین امکان گزارش تخلفات شهریه‌ای را به صورت برخط و لحظه‌ای داشته باشند، این روند معیوب می‌تواند اصلاح شود.

بی‌تردید اجرای سیاست‌های شفاف‌سازی و کنترل شهریه‌ها می‌تواند مانع از افزایش بی‌ضابطه شهریه شود. اما تا زمانی که نظارت قوی و اجرای دقیق قوانین به‌صورت مداوم اعمال نشود، مشکلات همچنان ادامه خواهد داشت.

نظام آموزشی کشور نیاز دارد که برای مدیریت این چالش، نه‌تنها قوانین سختگیرانه‌تری وضع کند، بلکه مکانیزم‌های اجرایی و نظارتی کارآمدتری برای اجرای آنها در نظر بگیرد. تنها در این صورت می‌توان امید داشت که تعادل شهریه‌های مدارس غیردولتی حفظ شود و خانواده‌ها بتوانند بدون دغدغه مالی، فرزندانشان را در محیطی مناسب ثبت‌نام کنند.

جوابیه

پاسخ وزارت آموزش‌وپرورش به گزارش «جوان»

با مدارسی که بدون مجوز تعطیل می‌کنند، برخورد می‌کنیم

پس از انتشار گزارشی با عنوان «کلاس‌های خالی، آینده‌های نامشخص» در ۲۷ اسفندماه ۱۴۰۳، وزارت آموزش و پرورش پاسخی را به دفتر روزنامه ارسال کرد.

متن پاسخ اداره کل ارزیابی عملکرد و پاسخگویی به شکایات وزارت آموزش و پرورش به گزارش «جوان» به این شرح است:

در سومین مصوبه چهل و یکمین جلسه شورای معاونین وزارت آموزش و پرورش بر استمرار فعالیت مدارس تا آخرین روز سال ۱۴۰۳ و ممنوعیت تعطیلی پیش از نوروز تاکنون تأکید شده‌است و تمامی مدارس موظف به برگزاری کلاس‌های درس تا ۲۸ اسفند ۱۴۰۳ می‌باشند. در بازدیدهای میدانی این موضوع موردنظر بوده و بدیهی است در صورت تعطیلی مدارس و ارائه هرگونه گزارش در این خصوص اقدام قانونی لازم معمول خواهد شد.

گزیده

صدور مجوز ۱۰۰ کارخانه آرد کامل

مدیر کل دفتر بهبود تغذیه وزارت بهداشت، درمان و آموزش پزشکی با اشاره به سبوس‌گیری از آرد نان لواش و تافتون تا ۱۸ درصد، از صدور مجوز تولید آرد کامل برای ۱۰۰ کارخانه خبر داد.

تغذیه سالم به یکی از اصلی‌ترین اولویت‌های بهداشتی جوامع تبدیل شده‌است. یکی از مهم‌ترین اجزای رژیم غذایی روزانه که تأثیر مستقیمی بر سلامت انسان دارد، نان است. در بسیاری از کشورها، نان جزو اصلی‌ترین منابع کربوهیدرات به شمار می‌رود و در فرهنگ‌های مختلف، به‌ویژه در ایران، جایگاه ویژه‌ای دارد و قوت غالب ایرانیان محسوب می‌شود. با این حال، در سال‌های اخیر به دلایل مختلف، نوع نانی که مصرف می‌شود تغییرات زیادی کرده‌است. یکی از این تغییرات، کاهش استفاده از نان کامل (نان سبوس‌دار) و جایگزینی آن با نان سفید است.

نان کامل، که از آرد گندم کامل تهیه می‌شود که به دلیل حفظ سبوس و مواد مغذی موجود در آن، از ویژگی‌های تغذیه‌ای بسیار بالایی برخوردار است. این نوع نان سرشار از فیبر، ویتامین‌ها و مواد معدنی است که برای عملکرد مناسب دستگاه گوارش، حفظ سلامت قلب و عروق و تنظیم قند خون مفید است. مطالعات علمی نشان می‌دهند که مصرف نان کامل می‌تواند به کاهش خطر ابتلا به بیماری‌های مزمن مانند دیابت نوع ۲، بیماری‌های قلبی ـ عروقی و برخی از انواع سرطان‌ها کمک کند. فیبر موجود در نان کامل همچنین باعث بهبود عملکرد دستگاه گوارش، پیشگیری از یبوست و کنترل وزن می‌شود.

با وجود این، میزان سبوس‌گیری از آردهای کشور بسیار بالاست و این موضوع سلامت جامعه ایرانی را به خطر انداخته است.

احمداسماعیل‌زاده، مدیر کل دفتر بهبود تغذیه وزارت بهداشت در گفت‌وگو با خبرنگار اجتماعی خبرگزاری تسنیم درباره میزان سبوس‌گیری از آردهای موجود در کشور اظهار کرد: بسته به نوع نان، درصد سبوس‌گیری از آردها متغیر است و در برخی موارد سبوس‌گیری تا ۲۲ درصد نیز گزارش شده‌است، اما با توجه به تغییرات جدید در استانداردهای تولید نان، بیشترین مقدار سبوس‌گیری اکنون ۱۸ درصد است. این ۱۸ درصد معمولاً در نان‌هایی نظیر لواش و تافتون مشاهده می‌شود. وی افزود: منظور از نان کامل، نانی است که سبوس‌گیری آن بین ۲ تا ۶ درصد باشد.

مدیر کل دفتر بهبود تغذیه وزارت بهداشت درباره تعداد کارخانجات تولیدکننده آرد کامل نیز به خبرگزاری تسنیم گفت: طبق اطلاعات مجوزهای صادره از سوی سازمان غذا و دارو، بیش از ۱۰۰ مجوز برای کارخانه‌های آرد جهت تولید آرد کامل صادر شده‌است که در حال حاضر، حدود ۷۰ کارخانه از این تعداد، آرد کامل تولید می‌کنند.

اسماعیل‌زاده درباره تعداد نانوایی‌هایی که در حال حاضر آرد کامل را در اختیار مردم قرار می‌دهند، بیان کرد: بسته به گزارش‌های مختلف از دستگاه‌های مختلف، تعداد نانوایی‌هایی که آرد کامل در اختیار مردم قرار می‌دهند، بین ۲۰۰ تا هزار و ۴۰۰ عدد متغیر است. برخی دستگاه‌ها اعلام کرده‌اند که ۲۰۰ نانوایی آرد کامل تولید می‌کنند، در حالی که برخی دیگر، به صورت سهلگیرانه‌تر آمار بیشتری گزارش داده‌اند.

مدرسه

کلاس‌های جبرانی «رایگان» برای دانش‌آموزان ابتدایی

معاون آموزش ابتدایی وزارت آموزش و پرورش گفت: دانش‌آموزانی که در امتحانات نوبت اول نیازمند تلاش بیشتر شناخته شده‌اند، باید تا پایان سال تحصیلی در کلاس‌های جبرانی و رایگان مدرسه شرکت کنند.

رضوان حکیم‌زاده، معاون آموزش ابتدایی وزارت آموزش و پرورش اظهار کرد: ۶۲۳ هزار دانش‌آموز در سه درس ریاضی، فارسی و علوم مشمول در این طرح، شناسایی شده و ارزیابی یادگیری آنها انجام می‌شود؛ اگر این دانش‌آموزان مهارت‌های لازم را کسب نکرده باشند، تداوم یادگیری‌ها را خواهیم داشت.

وی افزود: ثبت‌نام هر دانش‌آموزی در پایه بالاتر منوط به کسب موفقیت در پایه پایین‌تر است؛ در ارزیابی‌های کیفی و توصیفی، نمره به شکل سنتی وجود ندارد. از دانش‌آموزان انتظار داریم برای اینکه یادگیری کامل داشته باشند به درجه «خوب» و «خیلی خوب» برسند، همچنین دانش‌آموز با ارزشیابی «قابل قبول» هم می‌تواند قبولی را کسب و وارد پایه بالاتر شود.

به گزارش ایرنا، ۷۰ هزار و ۲۰۰ مدرسه ابتدایی در کشور فعالیت می‌کنند. تعداد کل دانش‌آموزان در مقطع ابتدایی، ۹ میلیون و ۲۲۰ هزار نفر است که از این میان، ۸ میلیون و ۷۸۱ هزار دانش‌آموزان معادل ۹۵ درصد کل دانش‌آموزان ایرانی و ۴۳۸ هزار دانش‌آموز اتباع هستند که ۴/۷۵ درصد کل دانش‌آموزان را تشکیل می‌دهند.

خبر کوتاه

■ معاون حمل و نقل و ترافیک شهردار تهران گفت: در ایام نوروز، هشت کیلومتر از خط یک متروی تهران طی ۲۰ روز نوسازی شد. این پروژه مهم که شامل تعویض کامل ریل‌ها بود، با تلاش بی‌وقفه و همت معاونت فنی و عمرانی به سرانجام رسید.

■ رئیس شورای شهر تهران گفت: اجرای طرح HOV در بزرگراه همت یا امام علی(ع) نیازمند بررسی در شورای ترافیک است؛ تاکنون بخشی از خط‌کشی در همت انجام شده، اما در امام علی اقدامی نشده‌است.

■ رئیس هیئت امنای ستاد دیه کشور گفت: سال گذشته به همت خیرین، ۱۱ هزار و ۳۸۰ زندانی جرائم غیرعمد شامل ۶۸۲ زندانی زن و ۱۰ هزار و ۶۹۸ مرد بدهکار مالی یا محکوم به دیات ناشی از جرائم غیرعمد از زندان آزاد شدند.

■ استاندار تهران با بیان اینکه بحث انتقال آب به پایتخت تا خردادماه انجام خواهد گرفت، گفت: ۶۲ درصد از مردم استان تهران دو برابر بیشتر از سرانه مصرف آب مصرف می‌کنند و الگوی مصرف رعایت نمی‌شود.

یادداشت

«تولید» از کاغذ تا عمل

وحید عظیم‌نیا
دبیر گروه اقتصادی

هر سال با فرارسیدن نوروز، رهبر حکیم انقلاب با نگاهی راهبردی و آینده‌نگر، شعاری را برای سال جدید اعلام می‌کنند که نه تنها نقشه راه سیاستگذاری‌های کلان کشور را ترسیم می‌کند، بلکه به مثابه یک دعوت عمومی برای هم‌افزایی ملی عمل است. شعار سال ۱۴۰۴، «سرمایه‌گذاری برای تولید» در ادامه سلسله‌شعارهای اقتصادی دهه‌های اخیر، پیامی روشن دارد: اقتصاد ایران برای عبور از تنگناها و رسیدن به شکوفایی، نیازمند تزریق هدفمند سرمایه به رگ‌های تولید است. اما چرا این شعار مهم است و مهم‌تر از آن، چگونه می‌توان از تکرار سرنوشت برخی شعارهای گذشته که روی کاغذ ماندند، جلوگیری کرد؟

اقتصاد ایران سال‌هاست با چالش‌هایی چون تورم مزمن، کاهش ارزش پول ملی، بیکاری پنهان و وابستگی به درآمدهای نفتی دست‌وپنجه نرم می‌کند. در این میان، تولید به عنوان موتور محرکه اقتصاد، اگرچه بارها در شعارهای سال مورد تأکید قرار گرفته است، اما همچنان از کمبود سرمایه‌گذاری هدفمند رنج می‌برد. شعار امسال با تمرکز بر «سرمایه‌گذاری» یک گام فراتر از تولید صرف می‌رود و به ریشه مشکل اشاره می‌کند: بدون منابع مالی کافی و مدیریت‌شده، تولید نمی‌تواند به ظرفیت بالقوه خود برسد. اهمیت این شعار را می‌توان در سه بعد کلیدی بررسی کرد.

رشد اقتصادی پایدار: سرمایه‌گذاری در تولید، با افزایش عرضه کالاها و خدمات، می‌تواند تورم را مهار کند و قدرت خرید مردم را بهبود بخشد.

اشتغال‌زایی: هر واحد سرمایه‌گذاری در بخش‌های مولد، به‌ویژه صنایع کوچک و متوسط، می‌تواند چندین فرصت شغلی ایجاد و از مهاجرت نیروی کار به خارج جلوگیری کند.

کاهش وابستگی به نفت: تقویت تولید داخلی به ویژه در حوزه‌های دانش‌بنیان و صادرات‌محور، می‌تواند اقتصاد را از تک‌محصولی بودن نجات دهد و در برابر تحریم‌ها مقاوم‌تر کند.

این شعار تنها یک آرمان نیست، بلکه یک ضرورت عاجل است. در شرایطی که نقدینگی سرگردان در کشور به گفته یکی از اعضای مجمع کارآفرینان به بیش از ۷هزار همت (هزارمیلیارد تومان) رسیده است، هدایت این منابع به سمت تولید می‌تواند از تبدیل آن به هیزم تورم جلوگیری کند. به عبارت دیگر، «سرمایه‌گذاری برای تولید» نه تنها یک هدف اقتصادی بلکه راهبردی امنیتی برای ثبات کشور است، اما سؤال اساسی این است که چرا شعارها گاهی روی کاغذ می‌مانند؟ تجربه سال‌های گذشته نشان می‌دهد برخی شعارها، با وجود اهمیت و جهت‌گیری درست، در حد بیانیه‌های رسمی یا همایش‌های تشریفاتی باقی مانده‌اند. دلیل این ناکامی را می‌توان در چند عامل جست‌وجو کرد؛ نبود برنامه اجرایی مشخص، ضعف هماهنگی بین دستگاه‌ها، مقاومت‌های بوروکراتیک و مهم‌تر از همه، فقدان انگیزه‌های واقعی برای سرمایه‌گذاران. برای مثال، شعار «رونق تولید» در سال ۱۳۹۸ اگرچه با استقبال اولیه مواجه شد، اما به دلیل موانع ساختاری مثل پیچیدگی صدور مجوزها و نوسانات ارزی، نتوانست به طور کامل محقق شود. این تجربه تلخ، هشداری است که اگر «سرمایه‌گذاری برای تولید» هم با همین رویکرد پیش برود، سرنوشتی مشابه خواهد داشت.

حال چه باید کرد که شعار ۱۴۰۴ روی کاغذ نماند؟ برای تبدیل این شعار به یک واقعیت ملموس، باید از شعارزدگی فاصله بگیریم و به سمت برنامه‌ریزی فنی و اجرایی حرکت کنیم. برخی راهکارهای ممکن که می‌تواند این هدف را محقق کند، عبارتند از:

ایجاد ثبات در قوانین و مقررات: سرمایه‌گذاری، چه داخلی و چه خارجی به محیطی پیش‌بینی‌پذیر نیاز دارد. نوسانات ناگهانی در سیاست‌های ارزی، مالیاتی و تجاری بزرگ‌ترین دشمن سرمایه‌گذاری است. مجموعه تقنینی کشور از جمله مجلس شورای اسلامی باید با تدوین یک چارچوب قانونی شفاف و پایدار، اعتماد سرمایه‌گذاران را جلب کند.

تسهیل فرایندهای اداری: صدور مجوزهای کسب‌وکار در ایران هنوز هم زمانبر و پرهزینه است. طبق گزارش بانک جهانی، ایران در شاخص سهولت کسب‌وکار رتبه ۱۲۷ را دارد. کاهش زمان صدور مجوزها به کمتر از یک ماه و حذف بوروکراسی‌های زائد می‌تواند سرمایه‌گذاران را به میدان بیاورد. تجربه کشورهایی که با ساده‌سازی فرایندها رتبه خود را به ۷ رسانده‌اند، الگویی قابل استناد است.

هدایت نقدینگی به تولید: نقدینگی سرگردان، اگر به سمت بازارهای غیرمولد مثل ارز و سکه برود، تورم‌زاست. دولت می‌تواند با ابزارهایی مثل صندوق‌های سرمایه‌گذاری تولیدی، اوراق مشارکت پروژه‌محور و مشوق‌های مالیاتی، این منابع را به سمت بخش‌های مولد هدایت کند. برای مثال، معافیت مالیاتی ۱۰ ساله برای سرمایه‌گذاری در مناطق محروم می‌تواند انگیزه‌ای قوی ایجاد کند.

تقویت مشارکت عمومی - خصوصی: دولت به تنهایی نمی‌تواند بار سرمایه‌گذاری را به دوش بکشد. الگوهای مشارکت عمومی - خصوصی که در آن دولت زیرساخت‌ها را فراهم می‌کند و بخش خصوصی اجرا را بر عهده می‌گیرد، می‌تواند کارآمد باشد. پروژه‌های موفق این الگو در برخی کشورها، مثل ساخت بزرگراه‌ها و بیمارستان‌ها، نشان‌دهنده ظرفیت بالای آن است.

حمایت از صنایع دانش‌بنیان: سرمایه‌گذاری در تولید نباید صرفاً به صنایع سنتی محدود شود. شرکت‌های دانش‌بنیان با ارزش افزوده بالا و نیاز به سرمایه اولیه کمتر، می‌توانند پیشران اقتصاد باشند. اختصاص بودجه‌های تحقیق و توسعه (R&D) و ایجاد پارک‌های فناوری با حمایت مالی دولت گامی در این جهت است.

ترویج فرهنگ سرمایه‌گذاری: مردم عادی هم می‌توانند در این مسیر سهیم باشند. راه‌اندازی کارزارهای (کمپین‌های) آموزشی برای تشویق سرمایه‌گذاری‌های خرد در بورس یا پروژه‌های تولیدی، همراه با تضمین سود حداقلی، می‌تواند مشارکت عمومی را افزایش دهد.

نظارت و ارزیابی مستمر: بدون پایش مداوم، هر برنامه‌ای در معرض انحراف است. تشکیل یک کارگروه ملی با حضور نمایندگان دولت، مجلس، بخش خصوصی و کارشناسان مستقل، برای رصد پیشرفت شعار سال و ارائه گزارش‌های دوره‌ای، ضروری است. اگر این راهکارها با جدیت اجرا شوند، می‌توان به آینده‌ای روشن امیدوار بود.

تصور کنید کارخانه‌هایی را که دوباره چرخ‌های‌شان می‌چرخد، جوانانی که به جای مهاجرت در کشور خود شغل پیدا می‌کنند و کالاهایی با برچسب «ساخت ایران» که در بازارهای جهانی رقابت می‌کنند. این تصویر، دور از دسترس نیست. تجربه برخی کشورها که با سرمایه‌گذاری هدفمند در تولید از یک اقتصاد فقیر به یک قدرت صنعتی تبدیل شدند، نشان می‌دهد این مسیر شدنی است.

جان کلام آنکه شعار راهبردی «سرمایه‌گذاری برای تولید» فرصتی است تا اقتصاد ایران از روزمرگی و انفعال خارج شود و به سمت پویایی حرکت کند، اما این هدف، بدون عزم ملی و برنامه‌ریزی دقیق محقق نمی‌شود.

دولت، بخش خصوصی و مردم، هر کدام نقشی کلیدی دارند. اگر امروز دست به کار شویم، سال ۱۴۰۴ می‌تواند نقطه عطفی در تاریخ اقتصادی کشور باشد؛ سالی که شعار، از کاغذ به عمل آید و امید را به خانه‌های‌مان بازگرداند، این نه یک آرزو بلکه هدفی دست‌یافتنی است، به شرط آنکه باور و عمل کنیم.

گزارش

بهناز قاسمی

پزشکیان: برنامه‌های ویژه‌ای برای رفع مشکلات معیشتی مردم داریم

مشکلات معیشتی «ویژه» حل می‌شود

در فضای سیاسی و افکار عمومی کشور توافقی شکل گرفته است و آن اینکه همه اعم از مردم، سیاسیون، مسئولان و اندیشمندان معتقدند کار ویژه اصلی دولت جدید بحث اقتصاد و بهبود معیشت مردم است، از این رو دولت پزشکیان هم در همین فرکانس مشغول کار شده و به وضوح دریافته است که باید بهبود ملموسی را در اوضاع اقتصادی ایجاد کند؛ موضوعی که رئیس‌جمهور بعد از پایان تعطیلات نوروزی به آن اشاره کرد و گفت: «در حال ایجاد ساختاری هستیم که طی آن با کمک خیرین و مشارکت مردم کاری کنیم که هیچ فردی در ایران گرسنه نماند. حال اقتصادی مردم خوب نیست و باید امسال بیشتر از سال قبل در حوزه مولدسازی و بهره‌وری فعالیت کنیم.» عزم دولت برای حل مشکلات معیشتی مردم نشان می‌دهد دولت وفاق به مذاکره و ارتباط با امریکا دل نبسته و با کمک مردم می‌خواهد از مشکلات عبور کند.

ریاست جمهوری

یکی از مسائلی که اقتصاد ایران در طول این سال‌ها با آن مواجه بوده، شرطی کردن تمام متغیرهای اقتصادی بر اساس تحریم‌هاست. تحریم به نوبه خود به دلیل ایجاد محدودیت‌های اقتصادی، تجاری و مالی موجب بروز مشکلات اقتصادی می‌شود اما اینکه دولت از اصلاحات ساختاری اقتصاد غافل شود و به حل مسائل ریشه‌ای و نهادی اقتصاد نپردازد، ربطی به تحریم ندارد و نشان از نبود عزم جدی در دولت برای توسعه اقتصادی کشور است. در سال‌های گذشته دولت تدبیر و امید با نگاه شرطی‌سازی اقتصاد، توسعه اقتصادی کشور را به خواست چند کشور گره زد. شرطی‌سازی اقتصاد و اتکا به سیاست‌های کشورهای اروپایی و امریکا با توجه به تغییر سیاست‌های داخلی کشورها، مبنای استواری برای توسعه اقتصادی نیست و تجربه همه کشورهای توسعه‌یافته نشان می‌دهد هرگاه رشد و توسعه خود را به تصمیم، اقدام یا سیاست‌های دیگر کشورها مشروط کنید، سبب بی‌ثباتی اقتصادی و از بین رفتن امنیت سرمایه‌گذاری و شرطی شدن اقتصاد و فراهم نشدن فرصت برای بهره‌وری از استعدادها و ظرفیت درونی کشور می‌شود.

در این سال‌ها در قالب برجام، سیاست‌های اقتصادی به سمت شرطی شدن و گره خوردن اقتصاد به سیاست‌ها و تصمیم‌گیری‌های دیگر کشورها از جمله امریکا سوق داده شد و آسیب‌ها و هزینه‌های هنگفت اقتصادی بر کشور تحمیل کرد. فعالان و صادرکنندگان بخش صنعتی و تولیدی کشور بیش از آنکه از فشار تحریم‌های خارجی ناراضی باشند، از همکاری‌نکردن دستگاه‌های اجرایی و قوانین دست و پاگیر شکایت دارند. به عبارت دیگر، تولیدکنندگان و فعالان اقتصادی در خط مقدم جنگ اقتصادی قائل به این هستند که تنها نیازمند تسهیل امور از طرف نهادهای داخلی و دولت هستند.

سال ۱۳۹۲ تفکری زمام دولت را به دست گرفت که اساس توسعه کشور را برون‌گرایی که به رشد اقتصادی منجر شود، می‌دانست. بر اساس همین تفکر، الگویی برای اقتصاد نوشته شد که بر پایه آن رشد اقتصادی ایران تنها از مسیر افزایش سرمایه‌گذاری خارجی و بهره‌گیری از ظرفیت‌های خارجی حاصل می‌شد. این فرصت تا حدودی پس از برجام به وجود آمد اما عدم‌فهم ضعف بنیادین اقتصاد ایران و بی‌توجهی به ظرفیت‌های داخلی، باعث شد برجام تنها مخدری برای اقتصاد باشد؛ مخدری که جسم ضعیف اقتصاد کشور را بی‌جان‌تر کرد. بدتر اینکه این اعتیاد در سال‌های بعد هم در دولت ادامه داشت و باعث شد اقتصاد به ورطه شرطی‌شدن کشیده شود. این اعتیاد به گونه‌ای بود که اقتصاد ایران مدام نیم‌نگاهی به سمت غرب داشت تا مشکلاتش را حل کند و تمام متغیرهای اقتصادی کشور تابعی از کنش کشورهای دیگر شده بود، به طوری که انتخابات ریاست‌جمهوری امریکا به شکل بی‌سابقه‌ای اهمیتی ویژه در بین آحاد مختلف مردم کشورمان پیدا کرده بود، این در حالی بود که دولت می‌توانست با توانمندسازی اقتصاد ایران در کنار مذاکره، فضای عمومی را تغییر دهد و برجام را از تنها راه نجات تبدیل به سرعت‌دهنده حرکت در مسیر نجات کند اما این مهم هیچ‌گاه دنبال نشد و دولتی که فلسفه حضورش همین مذاکره بود، هیچ‌گاه به سمت توانمندسازی داخلی نرفت.

■ رئیس‌جمهور: با کمک خیرین و مشارکت مردم کاری کنیم که هیچ فردی در ایران گرسنه نماند

رئیس‌جمهور که یکی از مهم‌ترین وعده‌های انتخاباتی‌اش بهبود معیشت مردم بود، پس از پایان تعطیلات نوروزی در دیدار عیدانه با مدیران وزارت اقتصاد از دغدغه‌های دولت در این بخش سخن گفت و افزود: دولت برنامه‌های ویژه‌ای برای رفع مشکلات معیشتی مردم دارد، در حال ایجاد ساختاری هستیم که طی آن با کمک خیرین و مشارکت مردم کاری کنیم که هیچ فردی در ایران گرسنه نماند. با مسجدمحور و محله‌محور کردن برخی خدمات معیشتی می‌توان مشکلات را حل کرد.

پزشکیان در بخشی از این دیدار عیدانه خطاب به مدیران وزارت اقتصاد و امور دارایی افزود: حال اقتصادی مردم خوب نیست و باید امسال بیشتر از سال قبل در حوزه مولدسازی و بهره‌وری فعالیت کنیم. کشور ما امکانات فراوانی دارد، در صورتی که در نگاه‌مان به مسائل و حل آنها تغییر ایجاد کنیم، می‌توانیم مشکلات را حل کنیم. اگر ما در داخل دعواهای‌مان را کنار بگذاریم و وحدت داشته باشیم، دشمن به ما طمع نخواهد کرد و مشکلات مردم را هم می‌توانیم حل کنیم. باید دست به دست هم دهیم و در کنار هم برای حل مشکلات مردم تلاش کنیم.

رئیس‌جمهور با بیان اینکه «سال خوب ساختنی است»، تأکید کرد: باید تصمیم بگیریم و سال‌مان را خوب بسازیم و لازمه این کار این است که فکرمان را تغییر دهیم. ما هیچ چیزی کمتر از همسایگان‌مان نداریم و باید مردم‌مان وضعیت‌شان از سایرین بهتر باشد. اظهارات اخیر رئیس‌جمهور نشان می‌دهد برخلاف دولت تدبیر، پزشکیان مشکلات اقتصادی و معیشت مردم را به امضای برجام یا هر نوع مذاکره با امریکا و اروپا گره نزده است بلکه با کمک مردم می‌خواهد از این چالش‌ها عبور کند، کمااینکه مردم نیز با حضور گسترده در راهپیمایی روز قدس و نماز عید سعید فطر وظیفه اجتماعی‌شان را انجام دادند و اکنون نوبت به دولت رسیده است که با تیم اقتصادی‌اش گره‌های معیشت مردم و بهبود فضای کسب‌وکار را باز کند.

■ تسهیل اعطای مجوزهای کسب‌وکار

یکی از راه‌هایی که به تحقق شعار امسال (سرمایه‌گذاری برای تولید) کمک می‌کند، بهبود فضای کسب‌وکار و تسهیل صدور مجوزهاست؛ موضوعی که در ماه‌های اخیر با روی کار آمدن دولت وفاق به فراموشی سپرده شده و اقدامات چشمگیری در این بخش صورت نگرفته است. قطعاً با تسهیل موارد فوق، سرمایه‌گذاری در تولید رشد چشمگیری خواهد کرد و در نهایت بر بهبود معیشت مردم نیز تأثیرگذار خواهد بود.

جوابیه

جوابیه وزارت اقتصاد به گزارش «جوان»

پیرو گزارش پنجم اسفندماه «جوان» با عنوان «فشار مالیات بر ارزش افزوده تشدید می‌شود»، روابط عمومی وزارت امور اقتصادی و دارایی جوابیه‌ای به این شرح ارسال کرد: قانون مالیات بر ارزش افزوده از جمله قوانین آمره کشور محسوب می‌شود که به موجب آن عرضه کالاها و ارائه خدمات در ایران و همچنین واردات آنها (به استثنای موارد مصرح در ماده ۹ قانون مذکور) با رعایت ترتیبات قانونی مشمول مالیات و عوارض است.

همچنین مالیات بر ارزش افزوده نوعی مالیات بر مصرف کالاها و خدمات است که در مراحل مختلف زنجیره واردات/ تولید/ توزیع مصرف به صورت درصدی از بهای کالاهای فروخته شده یا خدمات ارائه شده در هر مرحله اخذ می‌شود که در این فرایند مالیات پرداختی در هر مرحله از زنجیره به حلقه بعدی زنجیره انتقال می‌یابد تا نهایتاً توسط مصرف کننده نهایی پرداخت شود. به بیان دیگر این مالیات در واقع نوعی مالیات بر فروش چند مرحله‌ای است که خرید کالا و خدمات واسطه‌ای را از پرداخت مالیات منصرف می‌کند چراکه هر گونه مالیات و عوارض پرداخت شده در زمان خرید توسط مؤدیان اعم از واردکنندگان/تولیدکنندگان/ توزیع‌کنندگان/صادرکنندگان، اعتبار مالیاتی آنها محسوب شده و به صورت دوره‌های سه ماهه از طریق ارسال اظهارنامه مالیاتی، با سازمان امور مالیاتی کشور تسویه می‌شود.

قانون مالیات بر ارزش افزوده با استفاده از سیستم اعتباری و به روش تفریقی غیرمستقیم (امکان کسر مالیات و عوارض پرداختی مرحله قبل، از مالیات و عوارض دریافتی مرحله بعد) با هدف جلوگیری از اخذ مالیات و عوارض مضاعف، تسهیل انتقال کامل بار مالی این نوع مالیات به مصرف‌کنندگان نهایی، شفاف‌سازی فعالیت‌های اقتصادی از طریق مستندسازی عملیات اقتصادی بنگاه‌های اقتصادی و رفع شائبه اخذ مالیات و عوارض مضاعف که از ایرادات مترتب بر قانون موسوم به تجمیع عوارض بود، وضع و اجرایی شده است. اجرای صحیح این قانون سبب شفاف‌سازی فعالیت‌های اقتصادی و در نتیجه نظارت بر جریان کالا و خدمات در اقتصاد ملی شده و به تبع آن نظم و انضباط اقتصادی در درون کشور حاکم و تمامی جریان‌های ناصواب در بازارهای اقتصادی کار، کالا، پول و سرمایه را شناسایی و در نهایت موجب حذف آنها می‌شود. قانون مالیات بر ارزش افزوده طی جلسات کارشناسی متعدد و پس از انجام مطالعات با گردآوری نظرات نمایندگان بخش خصوصی و همچنین سایر بخش‌های دولتی و تجربیات کشورهای مختلف در تاریخ ۱۳۸۷/۰۲/۱۷ به تصویب مجلس شورای اسلامی رسیده و از تاریخ ۱۳۸۷/۰۷/۰۱ لازم‌الاجرا شده است. نظام مالیاتی مذکور در حال حاضر در بسیاری از کشورهای جهان با موقعیت‌های جغرافیایی مختلف و همچنین ساختار اقتصادی متفاوت (توسعه یافته، در حال توسعه و کمتر توسعه یافته) و بعضاً کشورهای اسلامی اجرایی شده است.

شایان ذکر است مهم‌ترین ویژگی و مزایای مالیات بر ارزش افزوده عبارتند از:

تأمین درآمدهای پایدار برای دولت شهرداری‌ها و وزارت بهداشت، مالیات بر ارزش افزوده در بسیاری از کشورها، به عنوان یک منبع جدید درآمدی به منظور افزایش درآمد دولت به کار برده شده است. این مالیات در برگیرنده طیف وسیعی از کالاها و خدمات است و درآمد قابل توجهی برای دولت ایجاد می‌کند، ضمن آنکه به دلیل وسعت پایه مالیاتی و پایین بودن نرخ مالیاتی درآمد مالیات بیشتری را نصیب دولت می‌کند و این امر بدون از بین بردن انگیزه تولید صورت می‌پذیرد.

به این ترتیب امکان فرار مالیاتی در مالیات بر ارزش افزوده، به دلیل کمتر بودن نرخ مالیاتی آن در مقایسه با سایر مالیات‌ها با پایه محدود کاهش می‌یابد. درآمدهای ناشی از اجرای مالیات بر ارزش افزوده نسبت به دیگر مالیات‌ها از ثبات و انعطاف بیشتری برخوردار است. در زمان رونق اقتصادی، این نوع مالیات بر ارزش افزوده، کالاها و خدماتی اعمال می‌شود و با افزایش سطح تولید و ارزش افزوده میزان وصولی از این منبع افزایش می‌یابد.

از طرف دیگر در زمان رکود اقتصادی با کاهش سطح تولیدات و ارزش افزوده مؤسسات اقتصادی، وصولی از مالیات بر ارزش افزوده نیز تقلیل می‌یابد و در نتیجه از فشار فزاینده بار مالیاتی بر طبقات جامعه در زمان رکود کاسته می‌شود. همچنین مالیات بر ارزش افزوده بر پایه گسترده، اعمال و به قیمت‌های جاری محاسبه می‌شود، در نتیجه تغییر جزئی این مالیات فوراً به افزایش یا کاهش در آمدها می‌انجامد، لذا این مالیات ابزار مالیاتی قابل انعطافی است که مقامات مالی کشور می‌توانند هنگام اعمال سیاست‌های تثبیت اقتصادی از آن استفاده کنند.

- عدم‌ایجاد اخلال در سرمایه‌گذاری و تولید

اجرای مالیات بر ارزش افزوده همواره با لغو مالیات‌های ناکارآمد اختلال‌زا همراه خواهد بود، لذا جایگزینی مالیات بر ارزش افزوده با این مالیات‌ها شرایط بهتری را برای تولید به وجود می‌آورد. علاوه بر آن به دلیل اعمال نرخ صفر برای صادرات قیمت‌های نسبی صادرات در مقایسه با قیمت‌های جهانی ارزان‌تر شده و به ابزاری برای تشویق تولید داخلی تبدیل می‌شود. نهایتاً اینکه خنثی بودن و آثار ضعیف تورمی این مالیات نیز آن را به ابزاری کمکی برای تولید تبدیل کرده است. مالیات بر ارزش افزوده، باعث افزایش درآمد می‌شود و این افزایش درآمد مالیاتی می‌تواند موجب کاهش کسری بودجه، استقراض بخش عمومی، نرخ بهره و بنابراین تحریک سرمایه‌گذاری شود. مالیات بر ارزش افزوده می‌تواند خطر تورم ناشی از کسر بودجه را کاهش دهد. همچنین اجرای مالیات بر ارزش افزوده تمهیدات حقوقی و قانونی لازم را برای روش خوداظهاری ایجاد می‌کند، زیرا در واقع این مالیات بر اساس روش خوداظهاری اجرا می‌شود، بنابراین هزینه وصول این نوع مالیات پایین است.

- خودکنترلی‌بودن

یکی دیگر از ویژگی‌های مالیات بر ارزش افزوده که به شفاف‌سازی مبادلات و فعالیت‌های اقتصادی کمک می‌کند و در نتیجه موجب سهولت اعمال انواع دیگر مالیات می‌شود، خود کنترلی بودن آن است، بدین معنا که پرداخت‌کنندگان مالیات در هر مرحله‌ای از زنجیره تولید و توزیع، روی پرداخت مالیات در مراحل پیش از خود نظارت می‌کنند. در این سیستم، اگر بنگاهی مالیات را کمتر از حد واقعی آن اعلام کند یا مالیات مربوط به خود را نپردازد، این مالیات در زنجیره تولید و توزیع به خریدار بعدی منتقل می‌شود، به همین دلیل خریداران تمایلی به خرید کالاهایی که مالیات آنها پرداخت نشده است، ندارند.

به عبارت دیگر، اگر بنگاهی کالاهایی را خریداری کند که مالیات آنها پرداخت نشده باشد، در این صورت وی اعتبار مالیاتی کمتری خواهد داشت و متعاقباً بدهی بیشتری به وی تعلق می‌گیرد.

- کمترین تأخیر در عملیات وصول این نوع مالیات

مالیات بر ارزش افزوده بر خلاف مالیات بر درآمد که معمولاً در پایان سال مالی قابل وصول است، از کمترین نوسان برخوردار است، زیرا تقاضا برای کالاها و خدمات طی زمان استمرار داشته، لذا دولت در پرداخت‌های خود با مشکل مواجه نمی‌شود و این خود سبب ایجاد یک منبع درآمدی با ثبات و در عین حال انعطاف پذیر برای دولت می‌شود.

- تشویق صادرات

چون اساساً این مالیات با هدف اصابت به مصرف داخلی صورت می‌گیرد، بنابراین در این سیستم، صادرات مشمول نرخ صفر است. به عبارت دیگر، چه افرادی که به عنوان توریست، کالای داخلی را خریداری و از کشور خارج می‌کنند و چه بنگاه‌هایی که در امر صادرات کالا و خدمات فعالیت دارند، با ارائه مدارک لازم، کلیه مالیات‌های ارزش افزوده پرداخت شده در مراحل مختلف را یکجا باز پس می‌گیرند و این عاملی برای تشویق صادرات به شمار می‌آید.

- تسهیل ورود به پیمان‌های منطقه‌ای و بین‌المللی

برخی از پیمان‌های منطقه‌ای بنا به دلایلی نظیر ایجاد وحدت نظام مالیاتی در مناسبات اقتصادی کشورهای عضو به سمت افزایش کارایی، گسترش صنعت، استفاده از مزایای بی‌طرفی و خنثی بودن، آسیب نرساندن به کالاهای وارداتی و گسترش رقابت داخلی مالیات بر ارزش افزوده را به عنوان شرط عضویت برای اعضا تعیین کرده‌اند. به طور کلی عضویت در پیمان‌های منطقه‌ای از جمله موارد دیگری است که برخی کشورها را به مدرن‌سازی نظام مالیاتی و استفاده از مالیات بر ارزش افزوده هدایت می‌کند. امروزه مالیات بر ارزش افزوده مکانیسمی است که ضمن پایداری درآمدهای عمومی کشور، به ابزاری برای یکسان‌سازی سازمان و ساختار مالیاتی کشورهای عضو اتحادیه‌های منطقه‌ای تبدیل شده است. به دلیل وسیع بودن پایه مالیات بر ارزش افزوده می‌توان این مالیات را با نرخی کمتر از مالیات بر فروش مرتبط با بخش‌های مختلف بازرگانی اعمال کرد و امکان کاهش فرار در مالیات بر ارزش افزوده را فراهم آورد. با توجه به ویژگی‌های یاد شده، مالیات بر ارزش افزوده می‌تواند ساختاری کارآمد جهت بهبود سیستم مالی کشور قلمداد شود. به موجب ماده (۲) قانون پایانه‌های فروشگاهی و سامانه مؤدیان، سازمان امور مالیاتی مکلف است ظرف یک هفته از تاریخ لازم‌الاجراشدن این ماده نسبت به ثبت نام و عضویت کلیه مؤدیان در سامانه مؤدیان و تخصیص کارپوشه اختصاصی به آنها اقدام کند.

همچنین به موجب ماده (۱) ماده واحده قانون اصلاح ماده (۱) قانون تسهیل تکالیف مؤدیان جهت اجرای قانون پایانه‌های فروشگاهی و سامانه مؤدیان مقرر شده است کلیه مؤدیان اعم از اشخاص حقیقی و حقوقی ملزم به صدور صورتحساب الکترونیکی موضوع قانون پایانه‌های فروشگاهی و سامانه مؤدیان با اصلاحات و الحاقات بعدی هستند. در این راستا تمهیدات لازم به منظور برگزاری کارگاه‌ها، جلسات رفع ابهام و توزیع گسترده محتواهای آموزشی تهیه شده توسط روابط عمومی سازمان در خصوص ویرایش تکمیل و مسترد نمودن اظهارنامه مالیات بر ارزش افزوده و همچنین حضور مدرسان منتخب در ادارات کل مالیاتی و ارائه توضیحات لازم به مؤدیان و مأموران مالیاتی و تقویت بیش از پیش واحد مشاوره ادارات کل برای پاسخگویی در لحظه به مؤدیان محترم مالیاتی صورت گرفته است.

خبر

افزایش ۳۵۵ درصدی اسقاط خودروهای فرسوده در سال گذشته

رئیس هیئت عامل ایدرو از افزایش ۳۵۵ درصدی اسقاط خودروهای فرسوده در سال گذشته خبر داد.

به گزارش صداوسیما، رئیس هیئت عامل ایدرو با اشاره به اسقاط بیش از ۳۴۹هزار خودروی فرسوده در سال گذشته گفت: اسقاط خودروهای فرسوده در پایان سال ۱۴۰۲ حدود ۷۷ هزار دستگاه بوده است که به این ترتیب با مقایسه آماری سال گذشته با سال ماقبل آن، شاهد رشد ۳۵۵ درصدی اسقاط خودروهای فرسوده در سال ۱۴۰۳ بودیم. فرشاد مقیمی افزود: از سال ۱۳۸۶ تا پایان ۱۴۰۳ در مجموع ۲میلیون و ۴۱۶هزار و ۷۲۳ دستگاه انواع خودروهای فرسوده از رده خارج شده است.

رئیس هیئت عامل ایدرو اضافه کرد: آمارها نشان می‌دهد حدنصاب اسقاط سالانه خودروهای فرسوده در سال ۱۴۰۳ ثبت شد، این در حالی است که بیشترین اسقاط خودروهای فرسوده مربوط به سال ۱۳۹۳ با حدود ۳۲۰هزار دستگاه بوده است. گفتنی است از سال ۱۴۰۲ مسئولیت اسقاط خودروهای فرسوده به وزارت صمت و سازمان گسترش و نوسازی صنایع ایران محول شده است.

اداره کل ثبت اسناد و املاک استان بوشهر

آگهی تحدید حدود قانون ساماندهی و حمایت از تولید و عرضه مسکن مصوب ۱۳۸۸ نظر به اینکه املاک مشروحه ذیل در اجرای مقررات قانون الحاق موادی به قانون ساماندهی و حمایت از تولید عرضه و مسکن مصوب ۱۳۸۸/۱۲/۲ از طرف بنیاد مسکن انقلاب اسلامی شهرستان دیر به نمایندگی از طرف متقاضیان در خواست صدور سند مالکیت نموده و تصرفات مالکانه و بلامعارض و بلامنازع متقاضیان در اجرای بند ۲ از ماده یک قانون منجر به صدور رای گردیده است، لذا با توجه به عدم سابقه تحدید حدود آنها در اجرای بند ب از ماده ۷ آئین نامه اجرایی قانون فوق الذکر جهت اطلاع عموم الصاقی و عملیات تحدید حدود به شرح تاریخ تعیین شده ذیل در محل با حضور نماینده بنیاد مسکن و صاحبان املاک ومجاورین به عمل خواهد آمد و عدم حضور مانع انجام عملیات تحدید حدود نخواهد شد. ۱ -پلاک ۳۲۶۲۹/ ۲۱۰۵ نجات ادیبی راد ششدانگ یک قطعه زمین محصور به مساحت ۲۱۹/۷۰ مربع واقع در بردستان تحدید حدود ۱۴۰۴/۲/۱۰ لذا بدینوسیله اعلام می دارد ،اشخاصی نسبت به اصل ملک اعتراض دارند،از تاریخ الصاق یا انتشار این آگهی و اشخاصی که نسبت به تحدید حدود و حقوق ارتفاق اعتراض دارند از تاریخ تنظیم صور تمجلس تحدید حدود ظرف مدت بیست روز باید اعتراض خود را به صورت مکتوب به اداره ثبت اسناد و املاک دیر تسلیم نمایند و ظرف یک ماه از تاریخ تسلیم اعتراض به ثبت دیر داد خواست خود را به مرجع ذیصلاح قضایی تقدیم و گواهی تقدیم داد خواست به اداره ثبت اسناد و املاک دیر تسلیم نماید ،رسیدگی به اینگونه اعتراضات در دادگاه خارج از نوبت خواهد بود بدیهی است در صورت عدم وصول اعتراض در مورد مقرر و یا تحویل گواهی عدم تقدیم داد خواست به اداره ثبت اسناد و املاک دیر عملیات ثبتی با رعایت مقررات تعقیب خواهد شد.

تاریخ انتشار ۱۴۰۴/۰۱/۱۸ ---۷/ م الف
عبدالعزیز نصار یوسفی
رئیس اداره ثبت اسناد و املاک شهرستان دیر

اداره کل ثبت اسناد و املاک استان بوشهر

آگهی تحدید حدود قانون ساماندهی و حمایت از تولید و عرضه مسکن مصوب ۱۳۸۸ نظر به اینکه املاک مشروحه ذیل در اجرای مقررات قانون الحاق موادی به قانون ساماندهی و حمایت از تولید عرضه و مسکن مصوب ۱۳۸۸/۱۲/۲ از طرف بنیاد مسکن انقلاب اسلامی شهرستان دیر به نمایندگی از طرف متقاضیان در خواست صدور سند مالکیت نموده و تصرفات مالکانه و بلامعارض و بلامنازع متقاضیان در اجرای بند ۲ از ماده یک قانون منجر به صدور رای گردیده است، لذا با توجه به عدم سابقه تحدید حدود آنها در اجرای بند ب از ماده ۷ آئین نامه اجرایی قانون فوق الذکر جهت اطلاع عموم الصاقی و عملیات تحدید حدود به شرح تاریخ تعیین شده ذیل در محل با حضور نماینده بنیاد مسکن و صاحبان املاک ومجاورین به عمل خواهد آمد و عدم حضور مانع انجام عملیات تحدید حدود نخواهد شد. ۱ -پلاک ۲۰۶۵/۴۸۹ مختار رنجبر ششدانگ یک باب مغازه به مساحت ۶۲/۸۸ مربع واقع در دیر تحدید حدود ۱۴۰۴/۲/۱۰ لذا بدینوسیله اعلام می دارد اشخاصی نسبت به اصل ملک اعتراض دارند،از تاریخ الصاق یا انتشار این آگهی و اشخاصی که نسبت به تحدید حدود و حقوق ارتفاق اعتراض دارند، از تاریخ تنظیم صور تمجلس تحدید حدود ظرف مدت بیست روز باید اعتراض خود را به صورت مکتوب به اداره ثبت اسناد و املاک دیر تسلیم نمایند و ظرف یک ماه از تاریخ تسلیم اعتراض به ثبت دیر داد خواست خود را به مرجع ذیصلاح قضایی تقدیم و گواهی تقدیم داد خواست به اداره ثبت اسناد و املاک دیر تسلیم نماید ،رسیدگی به اینگونه اعتراضات در دادگاه خارج از نوبت خواهد بود بدیهی است، در صورت عدم وصول اعتراض در مورد مقرر و یا تحویل گواهی عدم تقدیم داد خواست به اداره ثبت اسناد و املاک دیر عملیات ثبتی با رعایت مقررات تعقیب خواهد شد.

تاریخ انتشار ۱۴۰۴/۰۱/۱۸ ---۶/ م الف
عبدالعزیز نصار یوسفی
رئیس اداره ثبت اسناد و املاک شهرستان دیر

این صفحه پیام‌ها، متن‌ها، عکس‌نوشت‌ها و خبرهای کوتاه منتشر شده در فضای مجازی را بازنشر می‌دهد. تلاش بر این است که دیدگاه‌ها و نظرات کاربران اندیشمند شبکه‌های اجتماعی در عرصه مکتوب هم دیده شود.

آینه نفس

اگر از کسی خوشم نیاید در رویش می‌گویم؟

آیت‌الله حائری شیرازی(ره):
شیطان همیشه به دست انسان الماس بدل می‌دهد و الماس اصلی را از دست او خارج می‌کند. مثلاً شما از اخلاق یکی خوشت نمی‌آید، در رویش به او می‌گویی «فلانی! من از تو خوشم نمی‌آید». به تو می‌گویند «چرا اینطوری گفتی؟». می‌گویی: «آقا! من ظاهر و باطنم یکی است. اگر از کسی خوشم نیاید، در رویش می‌گویم». این اشتباه است. این فرد خیال می‌کند، کارش نشانه صفا و یکرنگی است و اگر اینطور رفتار نکرد، نفاق دارد.
خب بگو ببینم پیغمبر چه کار می‌کرد؟ ابوسفیان خوب بود یا بد؟ وقتی او به پیغمبر(ص) سلام می‌کرد، می‌فرمود: «مرحباً بک. احوالت چطوره؟ ابوسفیان چه می‌کنی؟»! اینطور بود. حالا این سازش کاری است؟! این رفق است، سازش نیست. مواظب باش بین تناقض و بین رعایت مراتب فرق بگذاری. به اختلاف مراتب نگویی تناقض. به اینکه با هر فردی متناسب با حد او صحبت بشود نگویی «دوگانگی».
منبع: کانال «نکات ناب و حکمت‌های آیت‌الله حائری شیرازی» در ایتا

این همه دریل نیاز داریم؟!

احسان محمدی در توئیتی نوشت: این حجم از تبلیغات برای دریل و فرش تو این کشور طبیعیه؟ کالای یک‌بار مصرف هم نیستن، مگه چقدر فروش دارن؟ اصلاً چی شد که کشور یک دفعه به این همه دریل نیاز پیدا کرد؟

۷ عادت آدم‌های خوشحال

کانال «بزرگان روانشناسی» در ایتا عادتی از آدم‌های خوشحال را برشمرد. در این مطلب آمده است: ۱) شکرگزاری: قدر چیزهای خوب زندگی‌شون رو می‌دانند، ۲) مثبت‌اندیشی: بیشتر به جنبه‌های خوب توجه می‌کنند، ۳) روابط قوی: وقتشون رو با آدم‌های مهم زندگیشون می‌گذرانند، ۴) ورزش: فعالیت بدنی حالشون رو بهتر می‌کند، ۵) خواب کافی: به استراحت اهمیت می‌دهند، ۶) کمک به دیگران: از حمایت بقیه لذت می‌برند و ۷) یادگیری مداوم: دنبال تجربه‌ها و دانش جدید هستند.

75% of US scientists who answered *Nature* poll consider leaving

More than 1,600 readers answered our poll; many said they were looking for jobs in Europe and Canada.

ترامپ دانشمندان را فراری می‌دهد

مهدی قاسم‌زاده در توئیتی نوشت: در یک نظرسنجی که مجله معتبر نیچر انجام داده، سه‌چهارم دانشمندان امریکایی گفته‌اند (به خاطر ایجاد تغییرات گسترده در حوزه پژوهش‌های علمی) به مهاجرت از امریکا فکر می‌کنند، قابل توجه برخی که سعی دارند در راستای خودتحقیری، یأس آفرینی و سیاه‌نمایی‌های‌شان، مهاجرت نخبگان را مختص ایران جلوه دهند!

اقتصاددان باید حکیم اجتماعی باشد

حسین عباسی‌فر در کانال شخصی خود در پیام‌رسان ایتا نوشت: حرف اساسی اسلام امریکایی این بود که اسلام در یک حوزه حرف بزند نه در همه ابعاد زندگی فردی و اجتماعی. «اقتصاد اسلامی امریکایی هم اقتصاد اسلامی است که فقط در حوزه اقتصاد محصور باشد.» (دکتر مسعود درخشان) فلذا آن اقتصاددان اسلامی که ذهن و فکر خود را در اقتصاد محصور کرده از روح اقتصاد اسلامی «تاب» دور شده است. ما به تعبیر دقیق‌تر به «حکمای اجتماعی» نیاز داریم که نمونه بی‌بدیل آن، امروز در رأس نظام مقدس جمهوری اسلامی قرار دارد.

کاربران شبکه‌های اجتماعی از عبرت‌های حادثه ایجاد شده در خطوط آب‌رسان به استان یزد نوشتند

حکمرانی آب نیازمند اصلاح فوری و مراقبت دائمی

با اتمام بازسازی خطوط آب‌رسانی به استان یزد و حل مشکل آب این استان، کاربران شبکه‌های اجتماعی از مشکل به وجود آمده در این استان و عبرت‌های آن نوشتند. کاربران چالش‌های مدیریتی نظام حکمرانی آب در ایران را از اصلی‌ترین دلایل ایجاد چنین مسائلی دانستند. آنها همچنین از فتنه‌انگیزی‌ها و نیت‌های سوئی نوشتند که در پی آن هستند تا از مشکل ایجاد شده برای تفرقه در کشور و ایجاد جنگ‌های داخلی بهره ببرند. در ادامه بخش‌هایی از واکنش‌های کاربران را مرور کرده‌ایم.

■ **محمد شیرازی:**
خواهشاً مطلب و توئیت فتنه‌انگیز و تند برای مشکل آب نزنید و مواظب اونایی که از خارج کشور دارن غلط میخورن تا دو دستگی درست کنن باشید. اصفهانی‌ها و یزدی‌های دوست داشتنی، اجازه بدین تا مسئولان مشکل آب شرب رو با درایت حل کنن.

■ **مجید میرزایی:**
مسئله آب در شهرهای اصفهان، یزد، چهارمحال بختیاری مشکلیه که از عدم مدیریت درست و قانونگذاری نامناسب در این زمینه به وجود اومده. هر طرف استدلال‌هایی دارن که قابل تأمله. این دعوایی که راه افتاده اون مقصر اصلی رو پنهان می‌کنه! حالا هی شما بگو اصفهانی‌ها فلان یزدی‌ها بهمان! داری مقصر فیک ایجاد میکنی.

■ **مسعود زین‌العابدین:**
سال‌ها پیش کارشناسان نسبت به بحران آب و استقرار صنایع آب‌بر در نقاط کویری هشدار دادند ولی شنیده نشدند. امروز کارشناسان منصف چه هشدارهایی می‌دهند که چند سال بعد متوجه خواهیم شد؟ فرونشست زمین؟ حقابه دریاچه ارومیه از محل اصلاح آبیاری کشاورزی؟ حکمرانی بانک‌های خصوصی؟ فروش آنلاین طلا؟

■ **رضا امیدوار تجریشی:**
همان‌طور که ایجاد کارخانه فولاد در دل کویر کاری اشتباه است و با توسعه ناوگان حمل‌ونقل میتوان مواد اولیه را منتقل نمود تا آب را به سمت فلات مرکزی هدایت کرد. کشاورزی بدون توجه به آمایش سرزمینی هم غلط است! توسعه باید عدالت محور و همگون با آمایش سرزمینی رخ دهد. #آب

■ **سید پویان حسین‌پور:**
فعالیت پرحجم رسانه‌های وابسته به تروریست‌های منافقین در موضوع تنش آبی در استان‌های اصفهان و یزد را می‌بینید؟! این رسانه‌ها، همان بوق‌های دروغ‌پراکنی هستند که سه سال پیش قصد داشتند، تصویر یک عنصر داعش را به عنوان جعلی احمد رحمت‌آبادی، شهید آب اصفهان به افکار عمومی قالب کنند. اختلاف‌افکنی بین مردم نجیب و شریف این دو استان(و سایر استان‌هایی که با موضوع آب دست به گریبانند)، دستورکار اتاق عملیات روانی دشمنان ایران است.

■ **سید هانی هاشمی:**
مرکز جدید دوقطبی‌سازی کاذب در جمهوری اسلامی را بشناسید! از یزد تا اصفهان. از تبریز تا تهران. شبکه‌های طرفداری فوتبال که یکی از پر مخاطب‌ترین و از مهم‌ترین اهرم‌های تقابل فرهنگی است، مشخصاً در حال ایجاد شکاف و تشنج برای جرقه و فتنه داخلی هستند.

■ **امید نریمانی:**
پلن به این واضحی؟ که به عده یهو دلسوز شدن و با دمیدن تو آتش تفرقه، سعی در ایجاد دوقطبی‌سازی بین مردم رو دارن! وگرنه هیچ‌کدوم از مردم اصفهان راضی و موافق قطع شدن آب شرب مردم یزد نیستن!

■ **ملیحه کبیری:**
شاید براتون جالب باشه که بدونید از خط آب انتقالی اصفهان به یزد خود اصفهانی‌ها هم از همون آب برای مصرف صنایع و شرب مردم شهرستان‌ها بهارستان، ورزنه، نائین و... استفاده میکنن! اینکه چه افرادی و با چه هدفی دست به تخریب زدن باید مورد بررسی قرار بگیره!

■ **علیرضا وهاب‌زاده:**
تالاب پسابِ وسط کویر یزد است! مدیریت منابع یعنی تو دل کویر خشک باشی! هر سال سر آب با استان‌های دیگه دعوا داشته باشی، کلی صنعت پر مصرف آب مثل فولاد، آهن، کاشی و سرامیک داشته باشی، بعد فاضلاب رو با کلی هزینه و زحمت تصفیه کنی ول کنی وسط کویر که باهاش تالاب درست کنی بخار بشه بره!

■ **ایمان عباسی:**
مناسب است غالب کارخانه‌های آب‌بر اصفهان، یزد، کرمان، تهران و... جابجا شوند. انتقال صنایع آب بر به سواحل دریا/رودخانه دائمی راهی بهینه برای مدیریت پایدار منابع کشور است. ۵هزار و ۸۰۰ کیلومتر طول سواحل ایران است که ۴هزار و ۹۰۰ کیلومتر آن در مجاورت دریای آزاد جنوب است.

لپ تاپم را با من دفن کنید: زندگی به سبک تحصیل‌کردگان بی‌سواد

مجتبی لشکربلوکی در کانال شخصی خود در پیام‌رسان بله نوشت: سایمون کوپر، ژورنالیست در فایننشال تایمز، می‌نویسد: «دستگاه‌های دیجیتال باعث شده‌اند ما یعنی انسان‌های امروزی، بیشتر از هر دوره دیگری در تاریخ بشریت بخوانیم. اما دیگر مثل قبل نمی‌خوانیم. خواندن دیجیتال، به تجربه‌ای تکه‌تکه، سرسری و سطحی تبدیل شده. بنابراین شاید تعداد کلمات خیلی زیادی در روز بخوانیم، ولی همه آنها در قالب متن‌های چند کلمه‌ای یا نهایتاً چند خطی است. حال اگر بخواهیم همان تعداد کلمه را در قالب یک متن واحد بخوانیم، با دشواری بسیاری مواجه می‌شویم. زیرا درک متنی طولانی، نیازمند مهارت‌خواندن عمیق است.»
این روزها هیچ‌کس متن‌های طولانی را نمی‌خواند. بیش از نیمی از افراد همین متن را تا انتها نمی‌خوانند. انسان‌ها در خواندن متن‌های طولانی به مشکل خورده‌اند. مجموعه‌ای بیش از ۲هزار ناشر، محقق، کتابدار و نویسنده و دانشگاهی سراسر جهان، چندی پیش در مانیفستی اعلام کردند: «خواندن دیجیتال» در حال تخریب عادت «خواندن عمیق» در میان ماست.
خواندن عمیق نقشی حیاتی در تمدن بشری داشته است. استیون پینگر، روانشناس امریکایی می‌گوید از اواخر قرن هفدهم با رواج خواندن متن‌های طولانی در بین مردم، توانایی همدردی با دیگران افزایش یافت. مردم با خواندن متن‌های طولانی درباره زندگی دیگر انسان‌ها، توانستند دنیا را از چشم آنها ببینند و تأثیر بسیار مهمی در تغییر نگرش آنها درباره موضوعاتی مثل برده‌داری، شکنجه و استبداد گذاشت. خواندن عمیق باعث رویدادهای دوران‌سازی مثل انقلاب امریکا و انقلاب فرانسه شد.
ماریان وولف، محقق امریکایی، می‌نویسد: ما در دنیای آنلاین، دائماً در حال اسکرول کردن، نصفه‌نیمه خواندن یا ذخیره کردن متن‌ها هستیم تا در آینده‌ای نامعلوم آنها را بخوانیم، چون این رسانه‌ها برای خواندن عمیق طراحی نشده‌اند. (بارنویسی شده از نشریه ترجمان)
یکی از دوستانم به شوخی می‌گفت، می‌خواهم وصیت کنم لپ‌تاپم را با من دفن کنند چون کلی فایل ذخیره کرده‌ام که بعداً بخوانم و احتمالاً تا زمان مرگ فرصت نمی‌کنم که بخوانم‌شان.

■ **تحلیل و تجویز راهبردی**
ما در دام سه‌گانه Skimming,Scrolling,Scanning (3S) افتاده‌ایم. ترجمه‌شان می‌شود نگاه گذرا، جست‌وجوی سریع، رد کردن یا رد شدن از مطالب برای دیدن مطلب بعدی. خب این چه مشکلی ایجاد می‌کند؟ چهار مشکل ایجاد می‌شود:
۱) خواندن عمیق باعث می‌شود جهان را از دیدگاه دیگران ببینیم (از دیدگاه یک آواره بعد از جنگ یا یک دزد حرفه‌ای یا یک مستأجر)، ولی خواندن سطحی چنین توانایی در ما ایجاد نمی‌کند. همین باعث می‌شود، توان همدلی و همدردی در ما بمیرد.
۲) خواندن عمیق باعث می‌شود، یک مسئله را از زوایای مختلف نگاه کنیم. پیچیدگی و چند بعدی بودن مسئله را درک کنیم اما وقتی همه چیزهایی که می‌خوانیم کوتاه است کلاً می‌رویم سراغ تحلیل‌های ساده، سرراست، یک خطی و اینگونه است که توانایی تفکر سیستمی و چند بعدی را از دست می‌دهیم.
۳) توهم دانایی نیز نتیجه بعدی است. چون ما راجع به همه چیز از 3S استفاده می‌کنیم. راجع به همه چیز فکر می‌کنیم که بلدیم و جالب اینکه اظهار نظر هم می‌کنیم از رژیم غذایی فستینگ، تا سیاست‌های ارزی و تا نتایج مذاکرات ترامپ و پوتین. از سیاست تا اقتصاد! از زیست‌شناسی مولکولی تا فیزیک کیهانی!
۴) در نتیجه کسانی که دیگر نمی‌خوانند (عمیق نمی‌خوانند)، توان اندیشیدن را هم از دست می‌دهند. شما وقتی توانایی درک و تحلیل عمیق را از دست می‌دهید به مرور توان اندیشیدن را هم از دست می‌دهید.
این چهار مورد باعث می‌شود که ما با پدیده‌ای روبه‌رو باشیم به نام تحصیل‌کردگان بی‌سواد. بخش بزرگی از جامعه یک دیپلمی، لیسانسی، فوق‌لیسانسی یا دکترایی داریم! اما در طول زمان به خاطر عدم خواندن عمیق عملاً تبدیل شده‌ایم به «همه چیزان‌دان مدعی متوهم» یا همان مدرک‌داران بی‌ادراک!

■ **راهکار چیست؟ ریاضت مطالعاتی**
ریاضت، گوشه‌گیری موقتی برای انجام تمرین‌های سخت و خودخواسته‌ای است که فرد برای تعالی نفس و دستیابی به کمال روحی انجام می‌دهد. این مفهوم در ادیان مختلف، گرایش‌های معنوی و سنت‌های عرفانی وجود داشته و شامل خودداری خودخواسته از برخی امور، سکوت، خلوت نشینی و انجام کارهای سخت بوده است. به همین سیاق ریاضت مطالعاتی یعنی اینکه نمی‌توانیم برای همیشه خود را از دنیای دیجیتال منقطع کنیم اما می‌توان گهگاهی این امور را انجام دهیم:
-ایجاد زمان- مکانی برای مطالعه عمیق: خواندن متون طولانی بدون انقطاع و حواس پرتی
-تفکر انتقادی: تحلیل، بررسی و مقایسه نظریات مختلف.
-نوشتن و خلاصه‌برداری: تبدیل دانش به محتوای ساختاریافته برای درک بهتر.
ما به خواندن محتواهای سطحی، ساده، سرراست و یک خطی معتاد شده‌ایم، باید با ریاضت مطالعاتی آن را تعدیل و مهار کنیم.

یک خدا قوت ویژه به بچه‌های هلال احمر

علی رجبی در توئیتی نوشت: با پایان ماراتون سفرهای نوروزی، یه خداقوت به بچه‌های هلال احمر بگیم که زبون روزه هم حواس‌شون به سلامتی جسمی مسافرها بود، هم سلامتی روانی. بچه‌های تیم سحر، وظیفه حمایت روانی رو برعهده دارن که کارهاشون حسابی باحال بود، مخصوصاً که بچه‌ها از این فعالیت‌ها حسابی کیف کردن. دست مریزاد.

فعلاً که ترامپ ریشخند عالم شده است

سیدعطاءالله مهاجرانی در توئیتی نوشت: ترامپ می‌گوید: «من می‌خواهم با ایران مذاکره مستقیم داشته باشم. اما ایران نمی‌خواهد. درخواست مرا رد کردند!» بسیار خب! با زبان تهدید و بدتر از آن تهدید به بمباران و تجربه نمایش مذاکره با زلینسکی هیچ دولت عاقلی با ترامپ دلال مذاکره نمی‌کند. فعلاً که ترامپ ریشخند عالم شده است.

هر ذکر و توصیه‌ای را تکرار نکنید

کانال «صراط مستقیم» در ایتا بیانی از آیت‌الله محمدباقر تحریری (حفظه‌الله) را به اشتراک گذاشت. ایشان بیان داشته‌اند: در مجموعه معارف اسلامی، برنامه‌ها و دستورهای بسیاری برای تکامل معنوی و رشد ملکوتی انسان ارائه گردیده است، لکن همه آنها در یک سطح نیستند. برخی برای عموم مردم و برخی دیگر تنها برای کسانی مناسب است که مراحلی از کمال را طی کرده‌اند. بعضی از آنها هم چون غذا باید همواره مورد استفاده روح قرار گیرد و بعضی هم چون دارو باید در دوره‌ای مشخص و با دستوری خاص استفاده شود. بدیهی است اگر برنامه‌ای که حکم داروی روح را دارد، استفاده غذایی از آن شود، مهلک و نابودکننده است.
یکی از امور خطرآفرین برای سالک، نحوه استفاده از اذکار و برنامه‌های معنوی است که تنها با توصیه استاد آگاه و ورزیده می‌توان از آن بهره‌مند شد، چنان که از استاد بزرگ اخلاق و تربیت، علامه طباطبایی (ره) سؤال شد: علمای اخلاق و اساتید معرفت، برای تربیت و تهذیب نفوس شاگردان خود در راستای سیر و سلوک، خواندن اذکار و اورادی را به آن‌ها دستور می‌دهند، آیا می‌شود دیگران هم بدون دستور استاد آن اذکار را به جا آورند؟ ایشان در پاسخ فرمود: «خیر، نمی‌شود، زیرا خواندن آن اذکار را به تناسب شرایط و حال شاگردان خود به ایشان آموزش می‌دهند، ولی همین اذکار و اوراد برای دیگران، مانند نارنجکی در دست آن‌هاست که ممکن است برای آنها خطر داشته باشد.» باز از ایشان سؤال شد: اگر آن اذکار خطرناک است، پس چگونه استادان به شاگردان خود دستور می‌دهند و برای آنها خطر ایجاد نمی‌کند؟» علامه در پاسخ فرمود: «هم استاد در کنار ذکر، خطر آن را برطرف می‌کند.»

هر بچه‌ای یه ستاره است

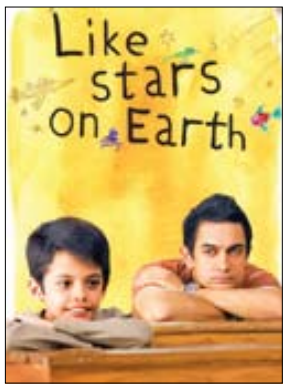

کانال «تخته سیاه» در ایتا، با انتشار این تصویر به معرفی فیلم «ستاره‌های روی زمین» پرداخت. در این فرسته آمده است: شاید شما هم جزو اون والدینی باشید که همیشه نگرانید چرا بچه‌تون توی درس‌ها اون‌طور که باید پیشرفت نمی‌کنه. یا شاید یه معلم هستید که با دانش‌آموزهایی سروکار دارید که انگار دنیاشون با بقیه فرق داره، انگار یه چیزی رو نمی‌فهمند، یا شاید هم شما نمی‌فهمید چی تو سرشونه! ایشان، شخصیت اصلی فیلم ستاره‌های روی زمین، یه پسر بچه باهوش و خلاقه که دنیا رو جور دیگه‌ای می‌بینه اما چون توی خوندن و نوشتن مشکل داره، همه فکر می‌کنند که کودن یا تنبله. این وسط یه معلم باحوصله و دلسوز وارد ماجرا می‌شه که نگاه متفاوتش به تربیت، همه‌چیز رو عوض می‌کنه. این فیلم یه تلنگر حسابیه برای ما بزرگ‌ترها که بفهمیم بعضی وقت‌ها بچه‌ها نه بی‌استعدادند، نه تنبل، فقط دنیا رو با عینک خودشون می‌بینند.

معلم غنایی مایکروسافت ورد را بدون کامپیوتر به دانش‌آموزان یاد می‌دهد

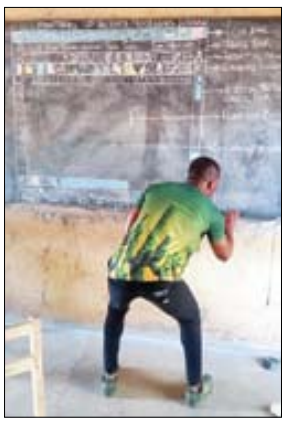

کانال تلگرامی «دیجایتو» نوشت: معلمی در کشور غنا به‌دلیل دسترسی نداشتن به کامپیوتر در مدرسه، از تخته گچی برای آموزش نرم‌افزار مایکروسافت ورد به دانش‌آموزان استفاده می‌کرد. او شکل این نرم‌افزار را روی تخته طراحی کرده و بخش‌های مختلف آن را به دانش‌آموزان آموزش می‌داد. «ریچارد آپیا آکوتو»، معلم روستای Sekyedomase، معتقد بود، حتی بدون دسترسی به رایانه نیز لازم است دانش‌آموزان مهارت استفاده از ابزارهای دیجیتال را کسب کنند. او در کنار نرم‌افزار ورد شکل مانیتورها، کیبوردها، موس‌ها و دیگر قطعات کامپیوتری را هم روی تخته می‌کشید تا دانش‌آموزان را با این ابزارها آشنا کند. این معلم اهل غنا در سال ۲۰۱۸ به رویداد Microsoft Educator Exchange دعوت شد تا با شیوه‌های مدرن آموزش مهارت‌های دیجیتال آشنا شود. همچنین او با کمک مایکروسافت و دیگر شرکت‌ها و NGOها توانست مدرسه روستای خود را به لپ‌تاپ و کامپیوتر برای دانش‌آموزان مجهز کند.

نتاند کاسه سوراخ خودپیمانگی کردن

محمدحسن حسینی در کانال تلگرامی خود نوشت: تویی پیمانه اسرار، گوش و چشم را ببند | نتاند کاسه سوراخ خودپیمانگی کردن.
مولانا در بیت فاخر بالا، به شیوه‌ای هنرمندانه مفهوم انباشت‌ها و متغیرهای نرخ و حالت را از منظر نگرش سیستمی تبیین می‌کند. همان‌طور که پیش‌تر نیز در یادداشت‌های پیشین اشاره شد، شعر به واسطه ظرفیت‌های بیانی خود، قادر به خلق چنین مفاهیمی است. در ادامه تلاش می‌کنم برخی از این ظرافت‌ها در تطبیق با نگرش سیستمی را مورد بررسی قرار دهم. در این بیت، ذهن و ضمیر انسان (کاسه) به مثابه یک انباشت در نظر گرفته می‌شود که قابلیت پذیرش و نگهداری اسرار الهی را دارد. حواس (گوش و چشم) به عنوان نرخ‌های ورودی عمل می‌کنند که می‌توانند محتوای این انباشت را تحت‌تأثیر قرار دهند. در مقابل، سوراخ‌ها استعاره‌ای از نرخ‌های خروجی یا نشت‌ها هستند که موجب از دست رفتن محتوای ارزشمند این انباشت می‌شوند. توانایی حفظ اسرار (پیمانگی کردن)، در این میان به عنوان یک متغیر حالت مطلوب برای این انباشت تلقی می‌شود. نکته قابل توجه در این بیت، تأکید شاعر بر بستن ورودی‌ها برای جلوگیری از نشت و خالی شدن ظرف ذهن است. منظور از این ورودی‌ها، همان محرک‌های مزاحم و ناخالص حواس هستند که می‌توانند تمرکز را بر هم زده و موجب پراکندگی ذهن شوند. همان‌طور که ملاحظه می‌کنید، زبان شعر با بهره‌گیری از استعاره و تصویرسازی، به شکلی مؤثر این مفاهیم را به تصویر می‌کشد و ناتوانی ظرفی را که ورودی‌های آن کنترل نشده است، در حفظ محتوا به زیبایی نمایان می‌سازد. کاری که در مدل‌سازی‌های مرسوم پویاشناسی سیستم‌ها، با نرم‌افزارهای مرسوم امکان‌پذیر نیست.

تصویر منتخب

چشم‌هایتان را نجات دهید
از کانال «تبیان» در پیام‌رسان ایتا

برترین روزنامه‌ها

امریکاست که باید اعتمادسازی کند

روزنامه جام‌جم در شماره دیروز خود نوشت: بسیاری از ایرانیان، باتوجه به تجربه تلخ برجام و خروج یک‌جانبه امریکا از آن توافق، به هیچ‌وجه نمی‌توانند به وعده‌های امریکایی‌ها باور داشته باشند. از این رو، طبیعی است که ایران مصمم باشد مذاکرات فقط در قالب غیرمستقیم انجام گیرد تا از ارائه امتیاز برخورد چهره به چهره و تبادل لبخند به دولت پرخاشگر ترامپ که سابقه بدعهدی آشکار و همین‌طور تحقیر متحدانش را دارد، جلوگیری شود. در این فضا، طرح موضوع افزودن خواسته‌های فرابرجامی از سوی امریکایی‌ها، نه‌تنها غیرقابل قبول، بلکه بسیار مشکوک به نظر می‌رسد. ایران قبلاً در قالب برجام محدودیت‌های قابل راستی‌آزمایی و روشنی را پذیرفت و تمام گزارش‌های عضو ناظر یعنی آژانس بین‌المللی انرژی‌اتمی و علاوه‌بر آن گزارش نهادهای اطلاعاتی امریکا بر پایبندی کامل ایران تا حدود یک‌سال بعد از خروج ترامپ از این توافقنامه حکایت داشت و ایران هم‌اکنون برجام را ترک نکرده بلکه در واکنش به بدعهدی اروپا و خروج امریکا، از سطح تعهدات خود کاسته است و اصولاً و منطقاً جایی برای امتیازدهی بیشتر وجود ندارد و لازمه هرگونه مذاکره با امریکا، اعتمادسازی از سوی این کشور است. آنها باید نه‌تنها وعده‌های خود را در قبال برجام عملی کنند بلکه باید به شکلی شفاف نشان دهند که دیگر قصد نادیده گرفتن توافقات بین‌المللی را ندارند. در غیر این صورت، هرگونه دعوتی برای مذاکره از سوی امریکا، صرفاً به عنوان دامی برای فریب افکار عمومی در ایران به‌شمار خواهد رفت. درنهایت، هر گونه مذاکره باید در راستای حفظ منافع ملی و با هدف جبران خسارات ناشی از تحریم‌ها انجام شود. ایران نیست که در مقام پاسخگویی و شفاف‌سازی قرار دارد بلکه امریکا باید اعتمادسازی کرده و شفاف عمل کند.

ترامپ دنبال تقابل نظامی با ایران نیست

روزنامه صبح‌نو در یادداشتی به قلم یک دیپلمات و تحلیلگر فلسطینی نوشت: پیغامی که امریکایی‌ها از طریق امارات (به ایران) ابلاغ کردند در واقع اولتیماتوم نهایی واشینگتن در خصوص برنامه هسته‌ای و حمایت ایران از انصارالله یمن بود. در واقع امریکای ترامپ در این موقعیت از زبان اسرائیل نتانیاهو سخن می‌گوید و هر کاری می‌کند تنها برای حفاظت از منافع اسرائیل است. اما آیا تهدیدهای امریکا علیه ایران تنها جوهر روی کاغذ خواهد بود یا به آتش توپخانه‌ها مبدل می‌شود؟ این سؤالی است که در روزها، هفته‌ها و ماه‌های آتی پاسخش را دریافت می‌کنیم.
نویسنده تأکید کرده که امریکا و اسرائیل در برابر دولتی قرار ندارند که روی نیمکت ذخیره‌ها نشسته و در این بازی تأثیرگذار نیست، بلکه ایران دولتی است فعال، نقش‌آفرین، از بازیکنان اصلی داخل زمین که برای خودش تیمی قدرتمند، رنگ‌هایی مشخص و حتی هوادارانی بیرون از زمین دارد و در صحنه منطقه‌ای و جهانی اثرگذار است. ایران در سال‌های گذشته با سرمایه‌گذاری قابل توجه در برنامه هسته‌ای، پروژه‌های نظامی، برنامه موشکی و سیستم دفاعی به موقعیت و جایگاهی از نظر پیشرفت‌های نظامی رسیده که امریکا و اسرائیل هم در خصوص بخشی از آن اطلاعات کافی ندارند و در این تقابل شگفت‌زده خواهند شد. به همین دلیل ایالات متحده ترجیح می‌دهد به چنین تقابل و برخورد نظامی محتملی بر اساس میل و خواست اسرائیل وارد نشود، خصوصاً با توجه به اینکه دهها پایگاه نظامی امریکا در تیررس مستقیم سلاح‌های ایرانی در منطقه قرار دارند. نباید فراموش کرد که ترامپ به دنبال دستیابی به درآمدها و منافع بیشتر است و نمی‌خواهد میلیاردها دلار برای جنگ‌های تازه علیه ایران، روسیه یا حتی چین یا کره‌شمالی هزینه کند. امریکا در یک جنگ حقیقی در مقابل ایران چیزهای زیادی را از دست خواهد داد.

آقای پزشکیان! شروع خوبی است

روزنامه کیهان به استقبال اقدام رئیس‌جمهور در برکناری معاون پارلمانی خود رفت و نوشت: آقای دکتر پزشکیان، رئیس‌جمهور محترم کشورمان از شخصیتی مردمی، صادق و ساده‌زیست برخوردارند و حفاظت از انقلاب اسلامی، پایبندی به نظام و تأمین آسایش و معیشت مردم یکی از دغدغه‌های بارز ایشان است. بدیهی است که این ویژگی‌ها، وقتی در صحنه عمل نیز بروز و ظهور پیدا می‌کنند، امیدآفرین و کارگشا خواهند بود. جناب پزشکیان بعد از اطمینان- البته کمی دیرهنگام- از سفر اخیر آقای شهرام دبیری، معاون پارلمانی خود به قطب جنوب، این سفر اشرافی (لاکچری) را با آنچه از مسئولان نظام مقدس جمهوری اسلامی انتظار می‌رود، ناهمخوان دانسته و در اقدامی خداپسندانه و درخور تقدیر، به مسئولیت ایشان در دولت چهاردهم پایان دادند. نویسنده ضمن تقبیح لاپوشانی رسانه‌های دولتی از این سفر پرسیده است: چرا اصرار داشته‌اند که رخداد تأسف‌آور یاد شده را نه فقط از نگاه مردم، بلکه از نگاه رئیس‌جمهور محترم نیز پنهان نگاه دارند؟! آیا این عده که سنگ همراهی با دولت را به سینه می‌زنند، مصداق واقعی «همراهان ناهمراه» نیستند؟! و آیا رئیس‌جمهور محترم می‌تواند به ادعای همراهی آنها با دولت خویش اعتماد داشته باشد؟! کیهان اضافه کرده است: انتظار آن است- و انتظار خداپسندانه و گره‌گشایی نیز هست- که رئیس‌جمهور یا هر یک از دیگر مسئولان نظام، حوزه تحت مسئولیت خود را به دقت زیر نظر داشته باشند و کسانی را که به هر علت نظیر زندگی اشرافی، محکومیت امنیتی، همسویی با دشمنان نظام، حمایت از فتنه‌گران و... با نظام زاویه دارند، به کار نگیرند. افرادی از این دست، همراهان ناهمراهند و این احتمال جدی وجود دارد که در ادعای همراهی خود صادق نباشند.

اقدام شایسته و قابل تقدیر پزشکیان

روزنامه اعتماد تحت مدیریت رئیس شورای اطلاع‌رسانی دولت در یادداشتی نوشت: بالاخره دکتر پزشکیان در اقدامی تاریخی شهرام دبیری، معاون پارلمانی خود را که در سفری تفریحی به قطب جنوب رفته بود از کار برکنار کرد، البته از دکتر پزشکیان با توجه به وعده‌های انتخاباتی کمتر از این انتظار نمی‌رفت.
سفر، تفریح و ولخرجی از جیب خود حق مسلم هر یک از شهروندان است، اما در شرایط سخت اقتصادی این روزها که بسیاری از مردم در تأمین هزینه‌های اولیه و بخورنمیر خود ناتوانند و کشور تحت شدیدترین فشارهای اقتصادی و امنیتی امپریالیسم ایالات‌متحده‌امریکا و همپیمانانش قرار گرفته، سفر تفریحی و خوشگذرانی دولتمردان آن هم با دلار ۱۰۰ هزار تومانی، با اهداف حاکمیت و شعارهای عدالت‌طلبانه دولت پزشکیان مبتنی بر نهج‌البلاغه و ساده‌زیستی سازگار نیست. بدتر از آن عدم‌صداقت دفتر آقای دبیری در تکذیب سفر وی به قطب جنوب بود و همچنین عدم حتی یک عذرخواهی ساده از سوی خود آقای دبیری یا دفتر ایشان. در شرایطی که حاکمیت برای تاب‌آوری در مقابل جنگ اقتصادی امریکای جنایتکار، مردم عادی را توصیه به مقاومت در شرایط سخت تورمی حاصل از این جنگ می‌کند، شایسته نیست دولتمردان دست به ولخرجی و خوشگذرانی ولو از جیب خود بزنند. اقدام دکتر پزشکیان در برکناری معاون پارلمانی خود قطعاً به بازیابی سرمایه اجتماعی دولت کمک شایانی خواهد کرد. این اقدام جامعه را امیدوار و به مردم ثابت کرد که رئیس‌جمهورشان در دفاع از منافع مردم و حق و عدالت حتی با دوستان دیرینه خود هم تعارف ندارد. امیدواریم که مرهم‌های اینچنینی همچنان از سوی رئیس‌جمهور بر زخم مردم خسته از گرانی و تورم نهاده شود.

تحلیل

فائزه سادات یوسفی

توپ مذاکره اکنون در زمین امریکاست

مذاکره بین ایران و امریکا طی هفته‌های گذشته جزئی از داغ‌ترین موضوع روز رسانه‌ها و محافل سیاسی بوده و تحلیل‌ها و اظهارنظرهای متنوعی را انعکاس داده است. متغیر اصلی که در این میان وجود دارد بی‌اعتمادی به امریکا به دلیل پایبندنبودن به تعهداتش و در نتیجه ابهام‌آمیزبودن نتیجه مذاکرات همچون رایزنی‌های گذشته است. چنانچه پس از روی کار آمدن دولت سیزدهم و تغییر جهت در سیاست خارجی ایران، مبنای مذاکرات از اعطای امتیازات بیشتر به طرف غربی به سمت بازنگری و نقد تعهدات مندرج در برجام سوق یافت و بر لزوم عمل طرف غربی به تعهداتش تأکید شد، اما همچنان خلف‌وعده‌های مکرر و پایبندنبودن غرب به تعهداتش یا به معنایی دقیق‌تر ماهیت تعهدناپذیر غرب، به عدم‌بازدهی مذاکرات در این دولت منجر شد. اکنون نیز منطق مذاکره حکم می‌کند که امریکا در وهله اول اقداماتی را برای راستی‌آزمایی روند مذاکرات انجام دهد تا به طرف ایرانی اطمینان خاطر دهد. در واقع، اکنون توپ در زمین امریکاست و کاخ سفید باید گام اول را در چارچوب اقدام عملی به تعهدات پیشین در راستای اعتمادسازی در طرف ایرانی بردارد تا تداوم مذاکرات را تضمین کند. به بیان دقیق‌تر، تعقیب مذاکره غیرمستقیم از سوی ایران فرصتی برای راستی‌آزمایی امریکا خواهد بود و سیاست خارجی ایران هم باید به طور هوشمندانه مترصد اقدامات امریکا باشد و از هرگونه تغییری در راهبرد مذاکرات خود اجتناب کند. در همین رابطه عباس عراقچی موضع ایران را اینگونه ترسیم کرد: «حاضریم بر اساس منطق اعتمادسازی به ازای رفع تحریم‌های ظالمانه علیه ایران، گفت‌وگو در مورد برنامه هسته‌ای خود و رفع تحریم‌ها را پی بگیریم.»
از طرفی پافشاری ایران به اقدام اولیه از سوی امریکا، شیوه مناسبی برای نشان دادن عدم‌تأثیر تهدیدات امریکا بر انگیزه ایران برای تداوم مذاکره و راهی برای کاستن از بار تهدیدات خواهد بود، با وجود این اما تردیدهای متقنی در عقبه مذاکرات وجود دارد. فارغ از سابقه بدعهدی امریکا و تروئیکای اروپا، استفاده ترامپ از ابزار تهدید علیه ایران دقیقاً ثابت می‌کند که انتظار مثبت از مذاکرات به شیوه کنونی تنها از خوش‌گمانی مفرط و بدون پشتوانه به امریکا نشئت می‌گیرد چراکه امریکا با هدف قرار دادن مؤلفه‌های قدرت در کشور و استفاده از فشار و تهدید تلاش می‌کند ایران را وادار به مذاکرات کند، از این رو مفهوم مذاکره برای امریکا یعنی زمینه‌سازی شرایطی که بتوان با کمترین هزینه و با اطمینان به این اهداف دست یافت، به خصوص که تجربه برجام این دیدگاه را برای طرف غربی تقویت کرده است. پس از برجام به دلیل نگاه‌های غیرواقع‌بینانه و خام‌اندیشانه، دولت وقت تمام تعهداتش را یک‌طرفه و زودتر در برجام انجام داد و خسارت‌های متعددی را به صنعت هسته‌ای و اقتصاد وارد کرد.
به گفته کارشناسان، این واقعیت را نباید نادیده انگاشت که برجام موجب تحمیل شوک بزرگ‌تر، قوی‌تر و آسیب‌زاتر به اقتصاد شد. اگر برجام نبود شوکی با این قدرت، سرعت و البته کشدار به لحاظ زمانی به اقتصاد کشور و معیشت مردم وارد نمی‌شد.

■ لزوم پیوست تهدید متقابل به مذاکرات

رکن اصلی ورود به مذاکرات کنونی که به چاشنی تهدید آغشته است، تهدید متقابل یا توازن‌بخشی به تهدید در سیاست خارجی ایران است، در واقع مذاکرات نیاز به پیوست مستحکم و غیرقابل خدشه برای افزایش قدرت چانه‌زنی دارد که تنها با اتکا بر تهدید متقابل عملی خواهد شد.
پرواضح است که امریکا با ابزار تهدید و تحریم برای وادار کردن ایران به امتیازدهی استفاده می‌کند و اگر ایران سیاست اتخاذ تهدید متقابل را همزمان با مذاکرات در پیش گیرد، مانع کارآمدی این ابزار خواهد شد، زیرا ایران نشان می‌دهد تهدیدات یکجانبه نمی‌تواند موضع آن را تضعیف کند و به آن تغییر شکل دهد، از این رو هر گونه زیاده‌خواهی از سوی امریکا در روند مذاکرات، با سد تهدیدات ایران و به خطر افتادن منافع منطقه‌ای کاخ سفید مواجه می‌شود، به معنایی ایران باید هزینه‌های احتمالی تحریم یا حمله را برای امریکا افزایش دهد.

■ داخلی‌های هراس‌انگیز!

در این بین اما موضوع مهمی که وجود دارد «پندارها» و به معنایی دقیق‌تر «خیال»هایی است که نزد برخی جریان‌های سیاسی از نحوه مذاکره و نتیجه مذاکره وجود دارد که به دلیل تأثیرگذاری بر سیاست خارجی خطرناک محسوب می‌شوند. تصور برخی جریان‌ها و احزاب سیاسی از میز مذاکرات، کوتاه آمدن از اهداف اصولی و لبخند زدن به روی دشمنی است که خصمانه‌ترین مواضع را در قبال ایران داشته است. در واقع، آنها در حال ترویج دوباره نسخه تابع شدن یا مماشات برای تنش‌زایی بین امریکا و ایران و خواستار تقلیل یا برچیدن مؤلفه‌های تهدید در کشور هستند، زیرا در اصل، مفهوم مذاکره در منظومه فکری این افراد به همان معناست. این در حالی است که در شرایط کنونی، ایران باید در ازای تهدیدات امریکا، تهدید مؤثرتری برای منافع امریکا باشد.
در میان همان جریانات مذکور، کسانی هستند که منطبق بر فانتزی‌های ذهنی خود هدف دیگری را در سر می‌پرورانند و به دنبال ایجاد ارتباط با امریکا و نرمالیزه و ساده‌سازی دیپلماسی مستقیم با امریکا هستند. این افراد اکنون در رسانه‌های خود، مذاکرات غیرمستقیم را مسیری برای نیل به مذاکرات مستقیم عنوان و تلاش می‌کنند نتیجه‌بخش‌بودن مذاکرات را به وجود مذاکرات مستقیم مشروط سازند تا به صورت پیشدستانه، با اغماض از بدعهدی و پیمان‌شکنی امریکا، ایران را مقصر عدم‌موفقیت در مذاکره معرفی کنند و به سفیدشویی امریکا بپردازند. همانطور که با فرار رو به جلو عدم‌موفقیت در برجام را به منتقدان برجام و کسانی که آینده محتوم آن را پیش‌بینی می‌کردند نسبت می‌دادند و به این ترتیب از پاسخگویی در رابطه با اقدامات خوش‌بینانه و متضررانه خود در برجام متواری می‌شدند، اما باید برای این افراد خاطر نشان کرد که مذاکره به معنای اعتماد به امریکا نیست و ادامه روندی برای بازپس‌گیری مطالباتی است که امریکا هیچ گامی برای اعاده آن برنداشته و همچنان بر بدعهدی خود پای‌فشاری می‌کند. همانطور که سرلشکر باقری، رئیس ستاد کل نیروهای مسلح بیان داشت، امریکا بدقول‌ترین و بدعهدترین طرف در مذاکرات گذشته بوده است، بنابراین هیچ اعتمادی به آنها وجود ندارد.

■ امریکا چه می‌خواهد؟

با نگاه به «تجربه»های نزدیک برجام و تبعات شومی که هم ماهیت برجام و هم بدعهدی امریکا و شرکای اروپایی بر اقتصاد کشور گذاشت، نه تنها چشم‌انداز روشنی از مذاکرات پیش رو ارائه نمی‌شود بلکه نگرانی‌های بسیاری را در رابطه با معطوف کردن اقتصاد به مذاکرات نزد افکار عمومی ایجاد کرده است، زیرا پایبندنبودن ترامپ به تعهدات امریکا و خروج وی از برجام شوک بزرگ اقتصادی را به کشور تحمیل کرد. اکنون نیز پس از تحولات منطقه‌ای و اصرارهای مکرر ترامپ برای مذاکره، مشخص می‌شود که وی اهداف بیشتری برای خنثی کردن مؤلفه‌های قدرت ایران در سر دارد.
بر اساس گزارش وال استریت ژورنال، هدف دولت ترامپ از این مذاکرات محدودسازی برنامه هسته‌ای تهران نیست، بلکه می‌خواهد به توافقی فراتر از توافق سال ۲۰۱۵ (برجام) دست پیدا و طی بازه زمانی کوتاهی، برنامه هسته‌ای ایران را به‌طور کامل متوقف کند. با توجه به اظهارات مقامات سابق امریکا هدف اصلی از مذاکره بعد از عواید مثبت برجام برای این کشور، فراتر از مسائل هسته‌ای است و شامل مسائل موشکی و منطقه‌ای و همچنین علوم نوین مانند هوش مصنوعی خواهد بود.

گزارش

«رزمایش‌های اقتدار» پاسخی محکم به لفاظی دشمنان بود

برگزاری رزمایش‌ها، اقدام لازم و اجتناب‌ناپذیری است که بر افزایش توان دفاعی و هجومی نیروهای مسلح و ارتش هر کشوری چه در هوا، چه در دریا و چه روی زمین تأثیر دارد تا ضمن آمادگی برای مقابله با هرگونه تهاجم نظامی، قدرت بازدارندگی را به دشمنان خود نشان دهد.

■■■

خبرگزاری ایرنا در گزارشی به بررسی و ارزیابی رزمایش‌های اقتدار نیروهای مسلح در سه ماه پایانی سال گذشته پرداخته و نوشته است: مفهوم «بازدارندگی» عمری به قدمت تاریخ جنگ‌های بشر دارد؛ معنای بازدارندگی در مباحث امنیت ملی، «تأمین و نمایش توان نظامی دفاعی و تهاجمی مؤثر، برای منصرف‌کردن دشمن از تهاجم نظامی متصور» است. به تعبیر کلی‌تر «بازدارندگی، داشتن قدرت مؤثر اقدام و عمل متقابل برای منصرف‌کردن دشمن از هرگونه خیال‌پردازی و اقدام خصمانه و تهاجم نظامی است.»
بعد از پیروزی انقلاب اسلامی در کشور و برچیده‌شدن رژیم پادشاهی، دشمنان نظام جمهوری اسلامی که منافع خود را از دست رفته می‌دیدند، احساس کردند ایران شرایط باثبات و پایداری ندارد و دیگر ارتش منظم و قدرتمندی نیست که در مقابل تجاوز آنها مقاومت کند و به راحتی می‌توانند کشور را به تصرف خود درآورند. آنها به خیال خام خود فکر کردند زمان مناسبی است که از این فرصت برای ضربه زدن به پایه‌های نظام و انقلاب استفاده کنند اما ملت ایران توانست با همان ارتشی که تقریباً آماده نبود و با همه تحریم‌های سنگین و همان ادوات جنگی که داشتیم و به ویژه با قدرت ایمان، شجاعت و غیرت مردم و رهبری امام راحل(ره) دشمن متجاوز تا دندان مسلح را که از حمایت همه قدرت‌های بزرگ بهره می‌برد، شکست دهد و نگذارد حتی وجبی از خاک کشورمان را بگیرند.
بعد از آن تجربه تلخ هشت ساله دوران دفاع مقدس و با توجه به شرایط منطقه و دشمنی‌ها با جمهوری اسلامی نیاز بود ارتشی قوی به همراه تجهیزات به‌روز داشته باشیم، بنابراین روند رشد و توسعه نیروهای مسلح کشور از آن دوران شروع شد و امروز آمادگی و قدرت دفاعی نیروهای مسلح کشورمان بعد از گذشت چهار دهه از عمر پربرکت انقلاب موجب شده است ایران اسلامی به ویژه بعد از دوران دفاع مقدس مورد هجوم کشوری قرار نگیرد و حتی به عنوان قدرت اول منطقه شناخته شود.
شاید اگر آمادگی‌ای که امروز نیروهای مسلح ما دارند آن زمان داشتند، کسی به خودش اجازه نمی‌داد به خاک کشور ما حمله کند و جنگ هشت ساله‌ای تحمیل نمی‌شد.
در همین راستا برگزاری رزمایش‌های مختلفی که به ویژه در سال گذشته از سوی نیروهای مسلح اعم از ارتش، بسیج و سپاه با توجه به شرایط خاص منطقه غرب آسیا و ناآرامی‌های مختلف و همچنین تحولات در جبهه مقاومت و رویارویی مستقیم با رژیم‌صهیونیستی برگزار شد از اهمیت خاصی برخوردار بود چراکه آنها مدعی بودند قدرت دفاعی ایران تضعیف شده است، بنابراین نیاز بود به دشمنان آمادگی، اقتدار و قدرت نظامی ایران نشان داده شود.
بر همین اساس رزمایش پیامبر اعظم ۱۹ سپاه، رزمایش مشترک ذوالفقار ارتش، رزمایش مشترک اقتدار ۱۴۰۳ پدافند هوایی، رزمایش مرکب کمربند امنیت دریایی ۲۰۲۵ با حضور ایران، چین و روسیه و ناظرانی از ۹ کشور قطر، عراق، آفریقای‌جنوبی، عمان، امارات، سریلانکا، پاکستان، آذربایجان و قزاقستان و با شعار «باهم برای برقراری صلح و امنیت» و رزمایش مرکب دریایی آیونز برگزار شد که در آن سلاح‌ها و تجهیزات ساخت کشورمان از جمله شناورهای سطحی و زیرسطحی، موشک‌ها، پهپادهای شناسایی، رزمی و انهدامی، جنگنده‌ها و تانک‌ها مورد بهره‌برداری و آزمایش قرار گرفت، همچنین در کنار آن روش‌های جنگیدن متناسب با تهدیدات متعدد در نقاط مختلف این سرزمین تمرین شد تا ضمن بررسی نقاط ضعف و قوت بر توان نظامی ایران افزوده شود، بنابراین برگزاری رزمایش‌ها جزو برنامه‌ای جداشدنی نیروهای مسلح است چراکه این رزمایش‌ها ابتدا باعث آمادگی و چالاکی نیروها و تست تجهیزات جدید چه در هوا، چه در زمین و چه در دریا می‌شود و از طرف دیگر به دشمنان پیام واضح و روشنی دارد که خیال واهی به سرشان نزند.

گزیده خبر

در دیدار نوروزی عنوان شد

تأکید عارف و قالیباف بر رونق تولید داخلی

معاون اول رئیس‌جمهور با رئیس مجلس شورای اسلامی دیدار و گفت‌وگو کرد.

به گزارش پایگاه اطلاع‌رسانی محمدرضا عارف، معاون اول رئیس‌جمهور در دیدار نوروزی با محمدباقر قالیباف، رئیس مجلس شورای اسلامی بر ضرورت تداوم همکاری مجلس و دولت برای پیشبرد اهداف برنامه هفتم پیشرفت و عملیاتی کردن شعار سال تأکید کرد. در این دیدار که در فضایی صمیمانه در مجلس شورای اسلامی برگزار شد، عارف و قالیباف بر ضرورت اتخاذ تدابیر و سیاست‌های مشترک برای جذب سرمایه‌گذاری و رونق تولید داخلی تأکید کردند.

یک مقام ارشد دفاعی:

تجهیزاتی داریم که در تصور دشمن نمی‌گنجد

بسیاری از بخش‌های پدافندی طی یک ماه اخیر به پیشرفته‌ترین سلاح‌هایی که دشمنان ما تصور نمی‌کنند، مسلح شده‌اند.

امیر سرتیپ «علیرضا صباحی‌فرد» فرمانده قرارگاه مشترک پدافند هوایی خاتم‌الانبیا و نیروی پدافند هوایی ارتش جمهوری اسلامی در گفت‌وگو با دفاع‌پرس، درباره انتشار خبرهایی در فضای مجازی درخصوص ساخت سلاح پلاسمایی از سوی جمهوری اسلامی ایران اظهار داشت: هر چیزی را که حتی در تصور دشمنان نابکار ما نمی‌گنجد، تولید کرده‌ایم و در اختیار داریم.
امیر سرتیپ صباحی‌فرد در ادامه درباره تهدیدات نظامی امریکا و رژیم‌صهیونیستی عنوان کرد: نیروهای مسلح جمهوری اسلامی ایران و همچنین نیروی مقتدر پدافند هوایی کشور بهتر و بیشتر از هر زمانی آماده‌اند و از آمادگی رزم بسیار بالایی برخوردارند.
فرمانده قرارگاه پدافند هوایی خاتم‌الانبیا با بیان اینکه نیروهای مسلح در همه عرصه‌ها آمادگی ۱۰۰درصدی برای مقابله با هر تهدیدی را دارند، تأکید کرد: اشتباه محاسباتی دشمنان با پاسخ قاطع نیروهای مسلح و نیروی پدافند هوایی مواجه می‌شود.
وی ادامه داد: اینها واقعیت‌های غیرقابل انکاری است و توانمندی‌هایی که نیروهای مسلح ما به آن دست یافته‌اند، همگی بومی است. بر اساس تهدیدات، تجهیزات ما هم پیشرفته‌تر و به‌روزتر می‌شوند، بنابراین از آمادگی کامل برای مقابله با تهدیدات‌ها برخورداریم.
فرمانده نیروی پدافند هوایی ارتش با توصیه به دشمنان مبنی بر پرهیز از خطای محاسباتی بیان کرد: ایران اسلامی در همه زمینه‌ها آمادگی هرگونه مقابله با هر نوع تهدیدی را داراست و هر اقدامی از سوی دشمنان، به ضرر خودشان تمام می‌شود.
امیر صباحی‌فرد همچنین درباره دستاوردهای جدید نیروی پدافند هوایی ارتش گفت: توانمندی‌های پدافند هوایی هر روز در حال توسعه است. بسیاری از بخش‌های پدافندی طی یک ماه اخیر به پیشرفته‌ترین سلاح‌هایی که دشمنان ما تصور نمی‌کنند، مسلح شده‌اند و همرزمان من در پدافند هوایی کشور با آمادگی کامل، قلب سیاه دشمنان را هدف گرفته‌اند.

پشت پرده تأسیس بنیاد «توماج صالحی» در امریکا

حامیان «زن، زندگی، آزادی» برند تجاری می‌شوند!

انتشار اسناد وزارت خارجه امریکا نشان می‌دهد ۳۰خرداد ۱۴۰۲ بنیاد غیرانتفاعی «توماج صالحی» در ایالت مریلند امریکا ثبت شده است؛ بنیادی که مدیران آن با چهره‌های اپوزیسیون ارتباط نزدیکی دارند.

به نوشته فارس، طبق اسناد منتشر شده، مدیر اجرایی این بنیاد فردی به نام افشین سپهری است؛ فردی که به برخی چهره‌های فعال سیاسی در کانادا و امریکا از جمله حامد اسماعیلیون، نازنین افشین‌جم و کاوه شهروز نزدیک است.
بررسی‌ها نشان می‌دهد سه نفر از چهار مدیر این بنیاد از اعضای خانواده او هستند، اما نکته قابل توجه این است که این بنیاد و شرکت معاملات ملکی «LLC Enterprise Future»، متعلق به افشین سپهری، هر دو دارای یک آدرس مشترک هستند. این مسئله سؤالاتی درباره شفافیت مالی و نحوه تخصیص منابع این بنیاد غیرانتفاعی ایجاد کرده است.
این بنیاد زمانی تأسیس شد که کمپین‌هایی از سوی ضدانقلاب در حمایت از توماج صالحی ایجاد شده بود و نکته‌ای که مورد توجه قرار می‌گیرد، روند تبدیل شدن برخی حامیان و فعالان جریان «زن، زندگی، آزادی» به «برندهای تجاری» است.
نکته قابل توجه دیگر اینکه بنیادها و کمپین‌هایی که نام این چهره‌ها را یدک می‌کشند، از حمایت مالی گسترده‌ای برخوردارند و منتقدان این جریانات می‌گویند که چرا خود این افراد تاکنون موضعی درباره استفاده از نام‌شان در این پروژه‌ها نگرفته‌اند؟
اگرچه ایجاد بنیادها و کمپین‌ها با استفاده از نام افرادی مانند توماج صالحی موضوعی است که شفاف‌سازی آن ضروری به نظر می‌رسد، اما سؤال مهم این است که آیا این افراد در این بنیادها سهم دارند یا صرفاً نام آنها به عنوان یک ابزار تبلیغاتی مورد استفاده قرار می‌گیرد؟
نکته جالب دیگر اینکه بنیادها، کمپین‌ها و پروژه‌هایی که نام چهره‌هایی مانند نرگس محمدی و توماج صالحی را یدک می‌کشند، در اولویت فاندهای دولتی، گرنت‌های خصوصی و کمک‌های امریکا هستند.
توماج صالحی از افراد حامی اغتشاشات «زن، زندگی، آزادی» بود و در آن ایام مورد حمایت جریان اپوزیسیون قرار گرفت اما اخیراً در صفحه شخصی خود در اینستاگرام به اقدامات اپوزیسیون خارج‌نشین انتقاد کرد و نوشت: «نون اپوزیسیون فیک توی خون و اسارت ایران است، کسانی در این چند ماه به ما حمله می‌کنند که در ۱۴۰۱ مردم را دعوت به خشونت می‌کردند، دنبال پول و فاندشان هستند نه چیز دیگر!»

گفت‌وگوی «جوان» با جانباز حسن‌احمدی دستجردی از رزمندگانی که در نوجوانی به جبهه رفته بود

«روحیه فداکاری» بخشی از امدادهای غیبی دفاع مقدس بود

از راست جانباز حسن احمدی و پسرعموش جانباز حسین احمدی

■ اشرف فصیحی

حسن‌احمدی دستجردی از جانبازان ۲۵درصد دوران دفاع مقدس، پسری نوجوان بود که تصمیم به حضور در جبهه گرفت. روحیه فداکاری و از جان‌گذشتگی که در جبهه‌ها وجود داشت، سبب شد تا او هم مثل دیگر رزمندگان پایبند جبهه بماند تا اینکه در عملیات خیبر در اسفند ۱۳۶۲ به افتخار جانبازی نائل آمد. او تا پایان دفاع‌مقدس همچنان به جبهه رفت و آمد می‌کرد تا جایی که ۵۰ماه سابقه حضور در مناطق عملیاتی دفاع‌مقدس را دارد. آنچه در ادامه می‌آید شرحی کوتاه از روایت‌های این رزمنده از جبهه‌های جنگ است که در گفت‌وگو با «جوان» بیان کرده است.

چه انگیزه‌ای سبب حضور شما در جبهه‌ها آن هم در سنین نوجوانی شد؟

از همان اوایل انقلاب شوری در وجود ما به وجود آمده بود که باعث شد عاشق انقلاب و بسیج شویم. برای همین در همان روزها با بچه‌های محل‌مان در دستجرد اصفهان بازی‌هایی می‌کردیم که درونمایه آن جنگ ایران و عراق بود. شب‌های ماه رمضان به مسجد محل می‌رفتیم و چند نفر از بزرگ‌ترها ما را به خط می‌کردند. شهید حسین فصیحی و جانباز حسین حیدری که از فعالان بسیج بودند با اسلحه برنو به ما آموزش می‌دادند یا به صحرا می‌بردند و آموزش رزم می‌دادند. یکی دو سال که از جنگ گذشت، من دوران راهنمایی را سپری می‌کردم و به جبهه علاقه‌مند شده بودم. یک روز که به سمت مدرسه می‌رفتم، کتاب‌هایم را کنار درمانگاه روستا رها کردم و سوار اتوبوس شدم و به اصفهان رفتم. به عکاسی رفتم و چند قطعه عکس گرفتم و کپی شناسنامه را دستکاری کردم و برای ثبت‌نام جبهه به لشکر امام حسین (ع) مراجعه کردم، اما آنجا گفتند قدت کوتاه است و سن کمی داری. بنابراین من را پذیرش نکردند. التماس‌هایم هم فایده نداشت برای همین به دستجرد برگشتم. موضوع را با دوستانم در میان گذاشتم و از چند نفر شنیدم در مبارکه اصفهان بچه‌های کم سن و سال را هم پذیرش می‌کنند. عزمم را جزم کردم و همراه پسرعمه‌ام امیرحسین فصیحی به سمت مبارکه راه افتادیم و موفق به پذیرش شدیم.

چطور شد که خانواده‌تان به این امر رضایت دادند؟

به خانواده گفتم که فقط برای دوره آموزشی اعزام می‌شوم. برای دوران آموزشی ما را به پادگان غدیر بردند و بعد از سپری‌شدن این دوران برای اعزام به جبهه آماده شدیم که پدرم گفت اجازه نمی‌دهم به جبهه بروی. کمی با پدرم صحبت و رضایتش را جلب کردم و سوار اتوبوس شدم. داخل اتوبوس که بودم چند نفر پدرم را دوره کردند و از او خواستند رضایتش را پس بگیرد. به پدرم گفتند بچه‌ات خیلی کوچک است. او را می‌برند کردستان و جنازه‌اش را تحویلت می‌دهند. پدرم تحت تأثیر حرف آنها قرار گرفت و من را از اتوبوس پیاده کرد. وقتی پیاده شدم کم نیاوردم و با پدرم و کسانی که دوره‌اش کرده بودند، حرف زدم و توانستم دوباره سوار اتوبوس شوم. ما حدود ۳۰۰نفر از بچه‌های دستجرد و روستاهای اطراف بودیم که تعدادی از این بچه‌ها در عملیات‌های مختلف به شهادت رسیدند.

اولین اعزام به کدام جبهه رفتید؟

سال ۱۳۶۲ بود که با تیپ قمربنی‌هاشم(ع) به پادگان لوله سنندج اعزام شدیم. بعد از طی کردن دوره‌ای آموزشی سلاح تحویل گرفتیم و ۲۰روز بعد ما را به دشت‌عباس اعزام کردند. صبح روز بعد بود که هلی‌کوپتری آمد و خبر آوردند که عملیات شده و باید به منطقه عملیاتی خیبر برویم. ما را به خط کردند. یک‌سری از بچه‌ها با هلی‌کوپتر و عده‌ای هم با قایق اعزام شده و به منطقه خیبر پشت برگشتی‌ها هلی‌برد شدیم. آنجا بود که دیدیم سروصدایی نیست و منطقه امن است. فقط تعدادی جنازه عراقی ریخته است. گفتیم چه جنگ خوبی! آنقدرها هم که می‌گفتند جنگ سخت است خبری نیست! اما ناگهان اعلام شد عراق دارد پاتک می‌زند و ساعتی بعد تانک‌های عراقی را دیدیم که پشت سرهم به سمت ما می‌آیند.

در این عملیات شما چه مسئولیتی داشتید؟

من کمک آرپی‌جی‌زن بودم و بعد از اینکه همرزمم چند گلوله به سمت تانک‌های عراقی شلیک کرد، هدف اصابت گلوله عراقی‌ها قرار گرفت و به شهادت رسید. همانجا بود که دست به آرپی‌جی بردم و چند گلوله به سمت عراقی‌ها شلیک کردم. ما زیر آتش سخت دشمن بودیم. هلی‌کوپترهای دشمن می‌آمدند و ما را به رگبار می‌بستند، طوری که هیچ‌کس نمی‌توانست سربلند کند. بعد از یک ساعت تیراندازی و مقاومت گفتند عقب‌نشینی کنیم. پشت سرمان آب بود و جلوی‌مان دشمن قرار داشت. قایق‌ها می‌آمدند و در یک کیلومتری دور می‌زدند. هر کسی شنا بلد بود خودش را به قایق می‌رساند و سوار می‌شد و هر کسی شنا بلد نبود می‌ماند. کوله‌پشتی و اسلحه‌ها را انداختیم. خواستیم بیاییم عقب خودمان را به آب بزنیم، دیدیم نمی‌شود. هلیکوپترهای خودی آمده بودند مجروح‌ها را ببرند که مجبور شدند ما را هم ببرند. عملیات خیبر، عملیات آبی خاکی بود. بچه‌ها مجبور بودند یا سوار قایق شوند یا شنا بلد باشند. آن لحظات روحیه عجیبی داشتیم. بدون اینکه ذره‌ای ترس درون ما وجود داشته باشد تا آخرین لحظه و تا آخرین گلوله جنگیدیم.

با توجه به اینکه شما نوجوان بودید، وقتی به خانه برگشتید، برخورد خانواده و اطرافیان چطور بود؟

هنگام مرخصی همه به من احترام می‌گذاشتند و پدر و مادرم سرافراز بودند. بعد از آن نه تنها با حضور من در جبهه مخالفتی نمی‌کردند، بلکه دیدگاه‌شان فرق کرده بود. دو هفته مرخصی بودم و دوباره به جبهه برگشتم و تا دو سال بعد از آن مدام بین خانه و جبهه رفت‌وآمد داشتم تا اینکه تصمیم گرفتم به خدمت سربازی بروم.

غیر از لشکر امام‌حسین(ع) در یگان دیگری هم حضور داشتید؟

در لشکر ۲۵ کربلای مازندران که فرمانده‌اش مرتضی قربانی بود هم حضور داشتم. در اولین اعزام به هفت تپه اندیمشک در حاشیه سد دز منتقل شدیم. آنجا ما را تقسیم کردند که به یگان دریایی منتقل شدم و کمک سکاندار قایق شدم. دی ۱۳۶۵ وقتی عملیات کربلای ۴ شروع شد، ما و چند لشکر دیگر در منطقه بهمن شیر بودیم. هزار و ۷۰۰ قایق وارد اروندرود شدیم. رزمنده‌ای اهل مشهد که ۲۲ماه خدمت کرده بود به من گفت همسر و فرزند دارد. او سکاندار قایق بود و از من خواست سکاندار باشم که قبول کردم. چفیه را به پیشانی‌ام بستم. نیروها را سوار کردیم. هر قایق هفت رزمنده را سوار می‌کردیم و به منطقه می‌رساندیم. شب اول عملیات کنار اسکله داشتیم نیروها را سوار می‌کردیم که هواپیماهای عراقی آمدند و بمباران شروع شد؛ من فقط یک نور دیدم و دیگر چیزی نفهمیدم.

> یک بار در خط بودیم، یکی از بچه‌ها آمد خداحافظی کند تا به مرخصی برود که همان لحظه گلوله‌ای به صورتش برخورد کرد و روی زمین افتاد. انگار جای مرخصی، قسمتش شهادت بود. بعد خمپاره‌ها پشت‌سر هم شلیک شد، به طوری که شش نفر از بچه‌ها تکه پاره شدند و دست و پا بود که روی زمین ریخته بود؛ صحنه‌های عجیبی بود

پس همانجا مجروح شدید؟

بله. ابتدا به اهواز و بعد به بیمارستان قدس اراک منتقل شدم و یک ماه در کما بودم. بعدها متوجه شدم در این مدت پدر و مادرم خیلی دنبالم گشته بودند، اما خبری از من پیدا نکرده بودند. وقتی روی تخت بیمارستان چشم باز کردم پرسیدند اهل کجایی؟ جواب دادم اصفهان. سؤال کردند خانه‌ات را بلدی؟ جواب دادم بله. آدرس خانه دخترخاله‌ام در خیابان زینبیه اصفهان را دادم و بعد از طی کردن دوران درمان من را به آنجا بردند. نیمه شب بود که زنگ خانه‌شان را زدم. وقتی وارد شدم دیدم پدر و مادرم و خیلی از فامیل‌ها آنجا هستند. آنها برای پیداکردن نشانی از من آنجا جمع شده بودند و با دیدن من باورشان نمی‌شد زنده باشم. پدرم گفت راه برو ببینم می‌توانی راه بروی؟ به او گفته بودند به داخل آب سقوط کرده‌ام و غرق شده‌ام. همان شب راهی دستجرد شدیم و دو ماه بعد که بهبودی بهتری پیدا کردم به لشکر ۲۵ کربلا برگشتم.

به نظر می‌رسد این دوران باید با پایان جنگ همزمان باشد؟

بله همین‌طور است. فروردین ۱۳۶۷ وقتی برگشتم اواخر جنگ بود. ما در فاو مستقر بودیم که شیمیایی زدند. همراه چند تا از بچه‌هایی که آنجا بودیم فرار کردیم. خیلی از بچه‌ها یا شیمیایی شدند یا به شهادت رسیدند. دشمن فاو را نمی‌توانست تصرف کند، مگر با همین حمله شیمیایی که با کمک امریکا صورت گرفت و موفق به تصرف فاو شد. خیلی وحشتناک بود. تیرماه همان سال قطعنامه صادر شد؛ بعد از قطعنامه هم دوران خدمتم تمام شد.

> خیلی از دوستانم مثل شهیدان احمد فصیحی، حسین فصیحی، عباس فصیحی، غلامحسین مهدی‌زاده، محمد هاشم‌پور به شهادت رسیدند. حرف بچه‌های آن دوران در جبهه تأکید روی ولایت فقیه، رعایت حجاب و بیت‌المال بود. روحیه فداکاری بخشی از امدادهای غیبی در جبهه‌ها بود. رزمنده‌ها وقتی لباس رزم می‌پوشیدند خیلی مواظب بودند که پاره نشود. اگر پاره می‌شد آن را می‌دوختند، نمی‌رفتند لباس تازه‌ای بگیرند

در دوران حضور در جبهه‌ها چند نفر از دوستان‌تان به شهادت رسیدند؟

خیلی از دوستانم مثل شهیدان احمد فصیحی، حسین فصیحی، عباس فصیحی، غلامحسین مهدی‌زاده، محمد هاشم‌پور به شهادت رسیدند. حرف بچه‌های آن دوران در جبهه تأکید روی ولایت فقیه، رعایت حجاب و بیت‌المال بود. روحیه فداکاری بخشی از امدادهای غیبی در جبهه‌ها بود. رزمنده‌ها وقتی لباس رزم می‌پوشیدند خیلی مواظب بودند که پاره نشود. اگر پاره می‌شد، آن را می‌دوختند، نمی‌رفتند لباس تازه‌ای بگیرند یا عوض کنند چون به فکر بیت‌المال بودند. ولی الان متأسفانه بعضی از مسئولان اصلاً به فکر شهدا و بیت‌المال نیستند. نمی‌بینند که چه زحمتی کشیده شد و چقدر جان داده شد، چه دست و پاهایی قطع شد چه جانبازهایی هستند که زجر می‌کشند بعد از ۳۰- ۴۰ سال. چه رزمنده‌هایی شیمیایی شدند... آدم افسوس می‌خورد برخی از آدم‌ها که قبلاً خودشان در جبهه بودند چرا آن گذشته را از یاد برده‌اند.

اگر می‌شود ما را میهمان خاطراتی از دوران حضور در جبهه بکنید؟

یادم است یک روز در پادگان اهواز داخل کانتینر بودیم که کولر گازی سوخت. امیرحسین فصیحی و بچه‌ها گفتند برویم و از کانتینر کمال آبادی‌ها کولرشان را برداریم و با کولر خودمان جابه جا کنیم. کمال‌آباد روستایی در همسایگی دستجرد است. ما بچه‌های دستجرد داخل یک کانتینر و بچه‌های کمال‌آباد هم داخل کانتینر دیگری بودند. رفتیم کولر گازی آنها را برداشتیم و روی دوش امیرحسین گذاشتیم. آنها فهمیدند و دنبال‌مان کردند با این حال کولر را آوردیم. البته این را به حساب شیطنت‌هایی که بین‌مان بود بگذارید. تصور نشود آنجا همیشه کولر گازی بود. ما فقط ۱۰ روز اهواز بودیم و گرنه در جبهه نه برقی بود و نه امکاناتی. گاهی در جبهه تا ۴۵ روز پوتین را از پای‌مان بیرون نمی‌آوردیم. در خرمشهر که بودیم در منطقه بهمن‌شیر بچه‌ها می‌رفتند درون پلاستیک که پشه‌ها آنها را نیش نزنند. نیش پشه‌های آنجا مثل آمپول بود. یک بار که در خط بودیم، یکی از بچه‌ها آمد خداحافظی کند و به مرخصی برود که گلوله‌ای به صورتش برخورد کرد و روی زمین افتاد. بعد خمپاره‌ها پشت‌سر هم شلیک شد، به طوری که شش نفر از بچه‌ها تکه پاره شدند و دست و پا بود که روی زمین ریخته بود.

خاطره

خاطرات یکی از رزمندگان واحد تبلیغات جنگ

طی یک شب تصاویر ۱۳ شهید را نقاشی کردم

■ علیرضا سجادی‌فر

متن زیر خاطره‌ای از هادی شریف‌زارع از رزمندگان هنرمند دفاع‌مقدس است که در طول جنگ تحمیلی در تبلیغات سپاه مشغول بود و تصایر شهدای بسیاری را ترسیم کرده است. این خاطره را حاج‌حمید پورعیسی از رزمندگان پیشکسوت دفاع‌مقدس تهیه و برای ما ارسال کرده است.

■ ۳ بار پیاده‌ام کردند!

برای تبلیغات سپاه کار می‌کردم و قرار شد گروهی از پاسداران و بسیجیان عزیز به سرپل‌ذهاب اعزام شوند. من هم بنای همراهی با آنها را داشتم. سه بار سوار بر ماشین شدیم، اما از آنجا که من برای تبلیغات سپاه کار می‌کردم شهید جمال تقی‌پور که یک چریک واقعی بود دست مرا گرفت و از ماشین پیاده‌ام کرد و گفت تو کجا می‌آیی؟

من فلسفه نرفتن را نمی‌دانستم، اما گویا به او الهام شده بود که باید بوم‌ها را منقش به تصویر آنها کنم. اجازه همراهی با دوستان اعزامی را نداد، گروهی که اعزام شدند، بعدها معروف به شهدای ذهاب شدند که ۱۳ نفر از این گروه اعزامی در سرپل‌ذهاب به فیض شهادت نائل آمدند؛ از جمله اعزامی‌ها که در آن روز به سرپل ذهاب رفتند، برادر محمدحسن رضایی بود که اکنون از جانبازان سرافراز شهرستان رودسر است.

■ چرا من نرفتم؟

با رفتن گروه اعزامی با خود فکر می‌کردم که چرا از شقایق و لاله‌ها که در دشت گلگون سرپل‌ذهاب به شهادت رسیدند من جا ماندم. در همین اثنا بود که یک تماس تلفنی مرا از این نگرانی درآورد و فلسفه نرفتن را برای من به تفسیر کشید. تماس که برقرار شد از لابه‌لای خطوط تلفن، حضور شهدای ذهاب را احساس کردم. در آن سوی خط یک نفر گفت هادی! باید بیایی و تصویر شهدا را برای تشییع جنازه‌شان آماده کنی. در آن لحظه متوجه شدم حکمت نرفتن من چه بود. به دست‌هایم گفتم که مرا از رفتن به جبهه‌ها بازداشتید، اما باید تاوان نرفتنم را پس بدهید. به پاهایم التماس کردم که بمانم تا دین خودم را به شهدا ادا کنم.

■ شب‌نشینی با تصاویر شهدا

پیکر شهدا را به رودسر آورده بودند و قرار شد که در فردای آن روز پیکرها تشییع شوند. بنابراین باید تصاویر شهدا را می‌کشیدم تا تابلوها پیشاپیش جمعیت تشییع‌کننده قرار بگیرند. در یک شب من ۱۳ تصویر شهدا را کشیدم و صبح آماده کردم که البته یک نقاش دیگر را آورده بودند که ایشان بسیار تمام نکرده بود. نقاش کمکی، عکس شهید قلی‌پور را می‌کشید. البته تصویری که کشیده بود چندان شباهتی به شهید قلی‌پور نداشت. دوستانی مانند اکبر رحمانی و فرضایی از من خواستند که این عکس را هم خودم تمام کنم.

> پیکر شهدا را به رودسر آورده بودند و قرار شده بود که در فردای آن روز پیکرها تشییع شوند، بنابراین باید تصاویر شهدا را می‌کشیدم تا تابلوها پیشاپیش جمعیت تشییع‌کننده قرار بگیرند. در یک شب من ۱۳ تصویر شهدا را کشیدم و صبح آماده کردم. خیلی‌ها تعجب کرده بودند که تصویر نقاشی ۱۳ شهید چطور با این سرعت آماده شده‌اند

■ شب خاطره‌انگیز

آن شب یک شب بسیار به یادماندنی و خاطره‌انگیزی شد. آنقدر آن شب با عشق و علاقه و انگیزه کار کرده بودم که صبح هنگام برای استراحت رفتم و توفیق شرکت در تشییع پیکر شهدا را پیدا نکردم. در آغاز تشییع شهدا تصاویر نقاشی‌شان پیشاپیش تشییع‌کنندگان در حرکت بود. مردم خیره‌خیره به آنها نگاه می‌کردند و اشک‌ها جاری بود. در میان اشک‌ها، بوم‌ها هم اشک می‌ریختند. خیلی‌ها تعجب کرده بودند که تصویر نقاشی ۱۳ شهید چطور با این سرعت آماده شده‌اند. خودم هم واقعاً نمی‌دانم و هنوز هم حیرت‌زده آن شبی هستم که صرفاً در طی یک شب توانستم تصویر ۱۳ شهید را بکشم. امید دارم که در فردای قیامت، شهدا دست‌های ما را بگیرند و ما را با خود محشور کنند.

جدول

طراح: علیرضا سجادی فر ■ شماره ۷۲۷۳

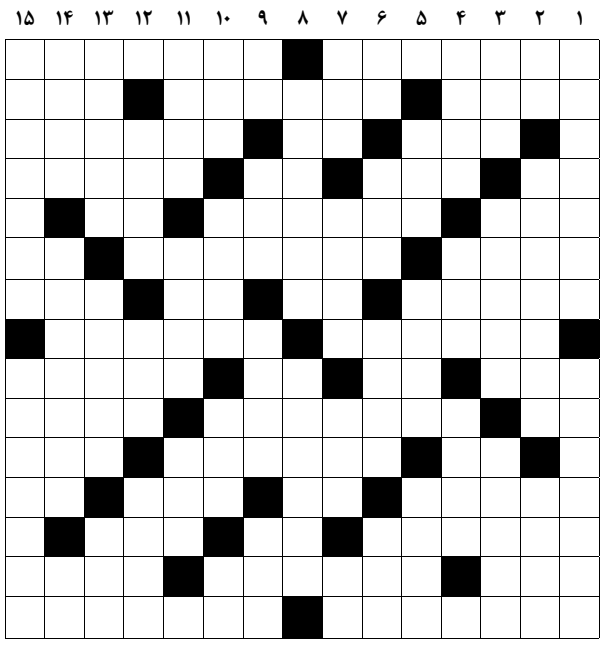

از راست به چپ

■ ۱- شاگرد معروف ابن سینا- مجلس ■ ۲- خبرگزاری ایتالیا- از ایلات کرد ایران- کلام پرسش ■ ۳- پیش نام مردها می‌آید- مرغ می‌رود- سازی کلیدی و الکترونیک ■ ۴- مرغابی- غبار- رطوبت- سردار ایرانی که کراسوس رومی را شکست داد ■ ۵- صدویازده- مشارکت در امر معمولاً خلاف- تصدیق روسی ■ ۶- نوعی غذای ایرانی- داستان غم‌انگیزی که پایان بدی نداشته باشد- پسوند خریدار ■ ۷- گناه بزرگ- حرص و طمع- گیاه مرداب- آهن ■ ۸- آشپز ضحاک- دو برادر حاکم بر کوبا طی شصت سال اخیر ■ ۹- نوعی ریاست مجلس- بنده و شما- ظرف فرورفته- نیروی بازدارنده از گناه ■ ۱۰- حرف دهن‌کجی- مهم ترین رویداد تاریخی عهد قاجار که مرکزش تبریز بود- زالزالک وحشی ■ ۱۱- از طوایف غیور- شهری در استان خوزستان- سگ بیمار ■ ۱۲- اضطراب و نگرانی- ریشه- تخت پادشاهی- قوم ذبح‌شده ■ ۱۳- فرو بردن سر به زیر آب- ترش و شیرین- گوش دادن ■ ۱۴- جد- شهری سلطنتی در جنوب فرانسه- چرم خالص ■ ۱۵- اولین رئیس پلیس تهران پس از انقلاب مشروطیت- دادستان در دوره ایلخانیان

از بالا به پایین

■ ۱- هواپیمای کاغذی- مرجع عالی شیعیان عراق ■ ۲- نفس خسته- رئیس جمهور فقید عراق- نجیب و بزرگ‌زاده ■ ۳- سرشب- هافبک ملی‌پوش اسبق پرسپولیس- نام ماتئوس، کاپیتان آلمان در جام جهانی ۱۹۹۰ ایتالیا ■ ۴- شتر ماده- حجم استوانه‌ای- گلی خوشبو ■ ۵- نخست‌وزیر پیشین ژاپن- حاشیه سفید کتاب- بلندمرتبه ■ ۶- برگ برنده- امت‌ها- خدایا- جدا ■ ۷- پیش‌درآمد گنج- واسطه معامله- بخشنده- تکرار حرفی ■ ۸- سوزناک- وسیله‌ای برای پیداکردن جهت جغرافیایی ■ ۹- ستون بدن- روش علمی- زشت- پاک ■ ۱۰- جیوه- حنا- کلاه شاهانه- باز عامیانه ■ ۱۱- فیلم مسعود کیمیایی- پسوند مکتب‌ساز- پرستار ■ ۱۲- زنده می‌کرد مرا دم به دم امید وصال/ور نه دور از نظرت کشته هجران ... - سر بی مو- مغز سر ■ ۱۳- پشت سر- از وسایل بازی کودکان در پارک‌ها- دشمن ■ ۱۴- تراژدی ولتر- دستگاهی که با بخار میکروب‌زدایی می‌کند- گرفتنی سر بزنگاه ■ ۱۵- صدور حکم به‌ناحق- هماهنگی

جدول سودوکو

ارقام ۱ تا ۹ را طوری قرار دهید که در هر ردیف، ستون و مربع‌های کوچک سه در سه فقط یک بار به کار روند.

			۳		۵			
			۸			۵		۴
	۷	۱						
۸							۲	
۳	۲	۷				۹		
				۶			۸	
	۱	۸				۶		
		۵				۱		۷
			۴		۳			

جدول کلمات متقاطع

پاسخ جدول شماره ۷۲۷۲

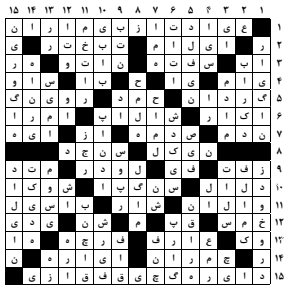

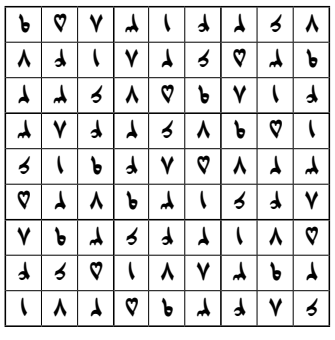

نگاهی به کتاب «فانوسی که افسانه نبود»

همه را شهید کردی خانه آباد!

■ سمیه دهقان زاده

به شوخی پرسید «حسن چه خبر است؟ همه را شهید کردی خانه آباد!» رمق حتی حرف زدن نداشتم، گفتم درِ بهشت باز شده و دارم بچه‌ها را یکی یکی می‌فرستم تو.

«سی چهل نفریم، اما خدا با ماست. سه شبانه روز است که نخوابیده‌ام. پشت این خاکریز نصفه نیمه، فقط شهدا خوابیده‌اند و با خمپاره‌هایی که گاهی دوروبرشان منفجر می‌شود هم، بیدار نمی‌شوند.

ساعتی پیش دوست طلبه‌ام حمید ملکی، خودش را به خط رساند، نمی‌دانست دوتا از برادرانش اینجا شهید شده‌اند. به شوخی پرسید «حسن» چه خبر است؟ همه را شهید کردی خانه آباد!» رمق حتی حرف زدن نداشتم، گفتم درِ بهشت باز شده و دارم بچه‌ها را یکی یکی می‌فرستم تو.

این برشی از کتاب «فانوسی که افسانه نبود» به قلم حمید رسام از انتشارات سوره مهر است که خاطرات سردار شهید «حسن ترک» را از زبان خانواده، دوستان و همرزمانش روایت می‌کند.

این کتاب، به عنوان یک اثر مستند و معتبر در ۵۲۴ صفحه به زندگی شهید حسن ترک می‌پردازد، پرداختی که به دو بخش زندگی شهید قبل از جنگ و در دوران دفاع مقدس اختصاص دارد. یکی از نکات قابل توجه در سیر روایت این کتاب، بهره از زاویه دید اول شخص در داستان است.

در این اثر، نویسنده، داستان واقعی زندگی این سردار شهید را بر پایه گفته‌های ۸۵ راوی و چهار دفتر یادداشت روزانه شهید روایت می‌کند، منابعی که شامل نکات و جزئیات مهمی است که شرح آن در ادامه می‌آید، دفاتر چهارگانه یادداشت شهید حسن ترک، به محاسبات و مراقبات اخلاقی و روزنوشت‌های مناطق عملیاتی او از سال‌های ۱۳۶۰ تا ۱۳۶۴ اختصاص دارد.

مصاحبه با ۸۴ نفر (اعم از خانواده، همراه و همرزم) نیز به مدت ۱۲۵ ساعت، فرایندی است که خروجی آن را در گفته‌های راویان کتاب «فانوسی که افسانه نبود» می‌توان دید. همچنین نباید از مکتوبات تاریخی که به شهید حسن ترک اشاراتی داشته غافل شد که این مکتوبات نیز برگرفته شده از ۱۵ کتاب است و اینها همه جزئیاتی است که بر ادعای حمید رسام، نویسنده کتاب مبنی بر سندیت سطر به سطر کتاب «فانوسی که افسانه نبود» صحه می‌گذارد و مخاطب را با این واقعیت مواجه می‌کند که گرچه داستانی خوش‌خوان و روایی را خوانش می‌کند، اما نعل به نعل آن با واقعیت تاریخی جنگ هشت ساله ایران و عراق و آنچه در جبهه و پشت جبهه رخ می‌داده است، تطابقی شگرف دارد.

> **«فانوسی که افسانه نبود» تنها قصه آزادی خرمشهر نیست، بلکه نمایی درونی از محاسبه نفس و تفکر عمیق شهید حسن ترک در خلوت خود است. این اثر، به مخاطبان امروز فرصتی می‌دهد تا با دلاوری‌ها و چالش‌های روحی این شخصیت بزرگ آشنا شوند و از آن الهام بگیرند**

البته جز موثق بودن درصد بالایی از روایت‌های این اثر، نویسنده کتاب درباره بهره بردن از آیات قرآن در ابتدای هر فصل می‌گوید: «هر فصل کتاب با آیاتی از قرآن کریم آغاز می‌شود که به نوعی با وقایع آن فصل پیوند دارد، این انتخاب آیات، نه تنها نشان دهنده عمق ایمان شهید حسن ترک است، بلکه نمایانگر تلاش نویسنده برای ایجاد پیوند میان متن و معانی عمیق قرآنی است.

از منظری دیگر، کتاب «فانوسی که افسانه نبود» تنها قصه آزادی خرمشهر نیست، بلکه نمایی درونی از محاسبه نفس و تفکر عمیق شهید حسن ترک در خلوت خود است. این اثر، به مخاطبان امروز فرصتی می‌دهد تا با دلاوری‌ها و چالش‌های روحی این شخصیت بزرگ آشنا شوند و از آن الهام بگیرند.»

نکته قابل توجه دیگر در این اثر، تقسیم سخن راویان به دو بخش متن و پاورقی است که به ضرورت منطق روایت و با رعایت اصل انسجام و پیکره‌مندی میان متن و پاورقی مطالب ۸۴ راوی اعمال شده و آنجا که نوع گزاره‌های خبری است از زبان حسن ترک در متن به کار آمده است و اگر در توصیف شخصیت حسن ترک بوده یا روایت او را تکمیل می‌کرده، از زبان ۸۴ نفر در پاورقی‌ها آمده است.

اما از محتوا که گذر کنیم، به فرم می‌رسیم. نخستین فرم هویتی هر اثر، نامی است که بر آن می‌گذارند، عنوان «فانوسی که افسانه نبود» نیز اسم خاصی است که به نظر می‌رسد به دلیل ارتباط عمیق شهید حسن ترک با شب و فانوس انتخاب شده است.

عکس روی جلد کتاب هم مربوط به شب عملیات بدر است، شبی که در آن شهید مهدی باکری به شهادت رسید. این شب، نمادی از فداکاری و ایثار رزمندگان اسلام است که نویسنده سعی کرده با روایتش مخاطب را با ابعاد انسانی و معنوی این شخصیت بزرگ بیشتر آشنا کند و گرچه عکس از نگاه بصری جذابیت چندانی ندارد، اما پیشینه انتخابی آن خوشایند و جذاب به نظر می‌رسد.

برنامه «دونقطه» شبکه دو سیما نوجوانان را جذب کرد

تقدیم به همه فارسی زبانان به جز فینگیلیشی‌ها

■ سمیه دهقان‌زاده

در این وانفسای گم شدن آدم‌ها بین واژه‌های بیگانه و من درآوردی، ریزش تدریجی مخاطبان رسانه ملی در سال‌های اخیر، گسترش محتوای دم دستی و زود بازده فضای مجازی، تمایل افراد به حضور و تماشا در شبکه‌های اجتماعی و رنگ و لعاب فرمی محتواهای توخالی، شبکه دو سیما با برنامه «دو نقطه»، دل به دل نوجوانان داده تا زبان و ادبیات فارسی را با فرمی جذاب و محتوایی درخور به مخاطبان ارائه دهد.

«کم‌کم داره دارک میشه، این ماجرا میک سنس نیست! شاک شدم، مودت چیه؟ من رو میگی پوکر فیس شدم، لست اُردره، چی بزنیم؟ حق پرومکس، اسپویل نکن، نوب، چه کابل رو گرفتند اینا، گنگش بالاست، چه سوبری توا!» خواندید؟ نفس‌تان بند آمد تا تمام شود؟ حتمی کمی گیج شدید یا لبخند روی صورت‌تان آمده وقت خواندن، اما اگر نوجوان و نسل زدی هستید و گذرتان به این نوشته خورده، احتمالاً بیشتر لذت بردید از خواندن کلمات پشت سر هم ردیف شده بالا و دلتان خواسته ببینید بعد از این کلمات قرار است چه بگوییم و چه بشنوید، جانم برای همه مخاطبان احتمالی این محتوا بگوید مدت‌هاست در کنار حافظ و سعدی و شاهنامه خوانی و راهروهای نمایشگاه بین‌المللی کتاب، گفت‌وگوهای کلامی و نوشتاری نسل‌های جوان‌تر به سمتی رفته که کمتر نوجوان‌ها و نسل‌های قبل‌تر حرف هم را می‌فهمند و حتی خطر نیاز به لغتنامه جدید برای فهم دوطرفه برای چند سال بزرگ‌تر و کوچک‌تر بودن افراد وجود دارد.

اما چه باک که ما مردمانی از سرزمین پارسی گو هستیم که بلدیم تهدیدها را به فرصت‌ها تبدیل کنیم و کافی است کمی دل به دل علاقه‌مان به زبان شیرین فارسی بدهند تا دنیا دوباره و چند باره تماشا کند این زبان ملل مختلف، چه قابلیت‌هایی دارد.

اما از این حرف‌های شیرین که بگذریم، در این وانفسای گم شدن آدم‌ها بین واژه‌های بیگانه و من درآوردی، ریزش تدریجی مخاطبان رسانه ملی هم بحثی است که آدم نمی‌داند باید کجای دلش بگذارد و گسترش محتوای دم دستی و زود بازده فضای مجازی، تمایل افراد به حضور و تماشای در شبکه‌های اجتماعی و رنگ و لعاب فرمی به اصطلاح محتواهای توخالی و صد البته مدیریت جزیره‌ای رسانه ملی در سال‌های مختلف مواردی است که هر دم به آن دامن زده است.

تقارن بهار قرآن و بهار طبیعت در صفر چهار خورشیدی اتفاقات مبارکی بود که سری جدید سریالی محبوب و چند برنامه قرآنی و معنوی از ردیف الف تولیدات سیما در وقت سحر و افطار، باعث شد دوباره مخاطبان پای تلویزیون بنشینند و از تماشای آن بدون رصد کردن همزمان شبکه‌های اجتماعی لذت ببرند. در میان این برنامه‌ها برای همه نسل‌ها به ویژه نسل نوجوان هم شبکه دو سیما تدارک خوبی دیده و برنامه دو نقطه با محوریت زبان و ادبیات فارسی را از چهارم فروردین امسال روی آنتن برده است.

برنامه‌ای که به تهیه‌کنندگی مجید ظریف در ۶۴ قسمت و با همکاری مؤسسه سوره هنر حوزه هنری تولید شده است در آن رقابت ۳۲ گروه دختر نوجوان و ۳۲ گروه پسر نوجوان را با اجرای نیما کرمی می‌بینیم.

> **دو نقطه، با نامگذاری هوشمندانه نه تنها در عنوان اصلی برنامه که در قسمت‌های مختلف آن هم جذابیت ایجاد کرده است و ما در آن با گروهی از نوجوانان که به زبان فارسی عشق می‌ورزند و دغدغه پاس داشتن آن و درست نوشتن و خواندن فارسی را دارند آشنا می‌شویم**

دو نقطه، با نامگذاری هوشمندانه نه تنها در عنوان اصلی برنامه که در قسمت‌های مختلف آن هم جذابیت ایجاد کرده است و ما در آن با گروهی از نوجوانان که به زبان فارسی عشق می‌ورزند و دغدغه پاس داشتن آن و درست نوشتن و خواندن فارسی را دارند آشنا می‌شویم.

فارسی بازی، حدس مَثَل‌ها؛ با ادا و اشیا و صدا، آزمون و خطای املای صحیح کلمات، بده بغلی؛ تلاش برای ساخت واژه با حروف انتخابی آن هم به صورت گروهی در قالب فرمی جذاب و البته با محتوایی در خور و حساب شده تنها بخشی از ویژگی‌های دو نقطه است که به تدریجی بیشتر و بهتر عیان می‌شود و امید است برنامه دو نقطه، سرآغازی دوباره برای آشتی افراد با زبان فارسی در بستر رسانه ملی باشد و ما در آینده شاهد خوش زبانی نوجوانان و کودکان‌مان باشیم که هر چه بیشتر و بهتر از زبان فارسی در مکالمات و ارتباطات شفاهی و نوشتاری‌شان استفاده می‌کنند و تلاش چند صد ساله ادبیات فارسی زبانان را برای نگه داشتن این زبان شیوا ارج می‌نهند و کسی چه می‌داند شاید نوشته طنز آمیز ابتدای شروع برنامه دو نقطه مبنی بر «دو نقطه؛ تقدیم می‌شود به همه فارسی زبانان به جز کسانی که فینگیلیش پیام می‌دهند» روزگاری محقق شود و دو نقطه و برنامه‌هایی از این دست در طول زمان باعث شود که نه در مکان و زمان برنامه که در همه مکان‌ها و زمان‌ها، همه نسل‌های فارسی زبان، حرف همدیگر را فهم کنند.

درباره فیلم سینمایی «حمله به H۳» به بهانه سالگرد این عملیات تاریخی

تصویر باشکوه یک عملیات شجاعانه

■ محمدصالح سلطانی

شش ماه از آغاز تجاوز عراق به خاک ایران می‌گذشت. جنگ، خانمان‌برانداز پیش می‌رفت و ایران، روزبه‌روز در موقعیت سخت‌تری قرار می‌گرفت. شهرها یکی یکی از دست می‌رفتند و در شرایطی که فرمانده کل قوا ابوالحسن بنی‌صدر، کفایت لازم برای اداره جنگ را نداشت و به جای رسیدگی به امور جبهه‌ها درگیر دعوای سیاسی با مخالفان خود در تهران بود؛ جنگ به نفع دشمن و به ضرر ایران دنبال می‌شد. در چنین شرایطی بود که نیروی هوایی ارتش جمهوری اسلامی ایران، یک عملیات متهورانه را طراحی کرد؛ حمله‌به پایگاه هوایی H۳ در مرزهای غربی عراق.

یک روز پس از آغاز جنگ بود که نیروی هوایی ایران با عملیات «کمان۹۹» ضربه محکمی به ارتش عراق زد و حملات هوایی عراقی‌ها در روز ۳۱شهریور ۵۹ را تا حدودی تلافی کرد. از همان زمان بود که سایه عقاب‌های ایرانی روی سر ارتش عراق سنگین شد و آنها تصمیم گرفتند بخش مهمی از استعداد نیروی هوایی خود را به دورترین جای ممکن از مرزهای ایران منتقل کنند، یک پایگاه هوایی در نزدیکی مرز اردن به نام «الولید» یا پایگاه H۳. پرواز جنگنده‌های ایرانی تا آن نقطه، عملاً ناممکن به نظر می‌رسید اما نیروی هوایی ارتش ایران در ۱۵ فروردین ۱۳۶۰ یکی از شگفت‌انگیزترین عملیات‌های هوایی تاریخ را به سرانجام رساند و ضربه‌ای سنگین به نیروی هوایی عراق وارد کرد. عملیات حمله به H۳ خیلی زود به دستمایه خلق آثار هنری تبدیل شد. ابعاد نظامی حیرت‌انگیز این عملیات در کنار اهمیت استراتژیک آن و سنگینی ضربه‌ای که به دشمن بعثی وارد شد، این عملیات را به یک اتفاق مهم در تاریخ دفاع مقدس تبدیل کرد. کتاب «حمله هوایی به الولید» یکی از آثار هنری مرتبط با این عملیات است که در انتشارات «سوره مهر» به چاپ رسیده است، اما مهم‌ترین اثر هنری مرتبط با این شاهکار نیروی هوایی ایران، یک فیلم سینمایی است؛ فیلمی به نام «حمله به H۳». «حمله به H۳» سال ۱۳۷۳ به کارگردانی شهریار بحرانی و در حوزه هنری تولید شد. جعفر دهقان، حسین یاری و محمد کاسبی از جمله بازیگرانش بودند و مجید انتظامی موسیقی‌اش را ساخت. فیلم، داستان حمله نیروی هوایی ایران به پایگاه هوایی «الولید» را با روایتی ساده و جذاب برای مخاطب عام بازآفرینی کرده است. این فیلم در استانداردهای زمان خود، اکشن قابل قبولی دارد و یک فیلم مهیج به حساب می‌آید. جزئیات پرداخت به چگونگی طراحی عملیات و ایجاد یک فضای باورپذیر برای نمایش اتاق عملیات هم از ویژگی‌های شاخص «حمله به H۳» است؛ فیلمی که در زمان خود با استقبال همراه شد و تا امروز، تنها تلاش سینمای ایران برای ماندگار کردن یکی از بزرگ‌ترین عملیات‌های تاریخ دفاع مقدس است. «حمله به H۳» به یکی از نوستالژی‌های سینمای دفاع مقدس ما تبدیل شده است؛ فیلمی که شاید با نگاه به تکنولوژی‌های روز سینما، فیلمی ساده به نظر برسد اما هیجان مواجهه با یک عملیات شجاعانه و تاریخ‌ساز، چیزی نیست که در گذر زمان رنگ ببازد و «حمله به H۳» یک تلاش سینمایی محترم برای بازآفرینی همین شجاعت و تاریخ‌سازی است که با گذشت بیش از ۳۰ سال از ساخته‌شدنش هنوز ارزش تماشا کردن دارد.

هنر

دیوار هنرمندان از کدام نگارگران می‌گوید؟

■ ناهید منصوری

هنر از دیرباز به عنوان عنصری جدایی‌ناپذیر از جوامع بشری، نقشی اساسی در زندگی انسان‌ها ایفا کرده و حاصل خیالات و رؤیاپردازی‌ها و سیر روح هنرمند در عالم معنا آثاری است که به دست توانای نگارگران خلق می‌شود و در قابی روی دیوار می‌رود. از این حیث تلاش نهادها و ارگان‌های فرهنگی و هنری برای پرداخت به آثار هنری و معرفی نگاه هنرمند در درک مفاهیم هنری یک ضرورت است. در این میان، مرکز هنرهای تجسمی حوزه هنری که با برنامه‌های هنری سعی در انس هرچه بیشتر مخاطب با هنر و هنرمند دارد، با هدف تبدیل تاریخ هنر شفاهی به سند مکتوب و مصور مدرن‌تر، طراحی از تصاویر نگارگران داشته و شرایطی را مهیا کرده که مراجعان به حوزه هنری با اسکن کیوآرکد هر هنرمند، اطلاعات جامعی از آن نگارگر را به دست آورند.

این دیوار آبی رنگ به صورت پیش‌ساخته است و از هر هنرمند یک ویدئو پادکست دو تا سه دقیقه‌ای ارائه می‌کند. در این دیوار، تمرکز، به‌جای ارائه آثار، روی خود هنرمندان نگارگر است و مخاطب با اسکن کردن کیو آر کد ارائه‌شده در بخش پایینی هر عکس می‌تواند در دو تا سه دقیقه سیر زندگی هنرمند را به صورت کوتاه ببیند.

امیرحسین عالی که کیوریتوری دیوار هنرمندان حوزه هنری را بر عهده داشته در این باره می‌گوید: ما می‌توانیم با رسانه‌ای که تحت عنوان موبایل در دست همه ما وجود دارد، با هنر ارتباط برقرار کنیم و به شکل جدیدتری با این مقوله مواجه شویم. انتخاب رنگ آبی و نوع ارائه تصاویر هنرمندان روی سطح شفاف پرینت گرفته شده تا به واسطه بازی با سایه، توجه مخاطب را به خود جلب و بازدیدکننده را یکباره از فضای اداری حوزه هنری جدا کند و اینها همه از ویژگی‌های دیوار هنرمندان است.

بر اساس سخنان وی، نگارگرانی که در این دیوار معرفی شده‌اند از پرسابقه‌ترین نگارگرانی هستند که سال‌های تولدشان تقریباً نزدیک به هم است و این نشان می‌دهد همه این افراد از یک نسل هستند و حوزه هنری وام‌دار مرکز هنرهای تجسمی برای راه‌اندازی بوده است.

عالی همچنین لزوم طراحی این دیوار را ترسیم تصویری از آینده برای دانشجویانی که وارد دانشگاه شده و می‌خواهند وارد فضای فرهنگی شوند، می‌داند و معتقد است اگر بخواهیم نسل خوبی در حوزه فرهنگ و هنر داشته باشیم، باید فضایی که در آن هنرمند رشد کرده را به وی بشناسانیم. همچنین از مزایای این پروژه است که ما کسی را مجبور برای آمدن به گالری نمی‌کنیم، بلکه خود افراد جذب این دیوار می‌شوند و شروع به اسکن کیوآرکد می‌کنند. این شیوه روانشناختی مدرن است که ما برای کسی باید و نباید تعیین نکنیم ولی با کار فرهنگی مخاطب را جذب اثر هنری سازیم.

در دیوار هنرمندان حوزه هنری این روزها تصویر خشایار قاضی‌زاده متولد ۱۳۴۰، محمدعلی رجبی دوانی متولد ۱۳۳۰، حسین عصمتی متولد ۱۳۴۶، مینا صدری متولد ۱۳۴۸، مرتضی حسینی‌پور شاندیز متولد ۱۳۳۷، پرویز اسکندرپور خرمی متولد ۱۳۳۸ و جمشید سرحدی متولد ۱۳۴۰ نصب شده است و ما در بخش معرفی فعالیت‌هنرمندی چون قاضی‌زاده می‌بینیم که وی فارغ‌التحصیل در رشته‌های نقاشی، ارتباط تصویری و پژوهش هنر از دانشگاه‌های تهران و تربیت مدرس تا اتمام مقطع دکتراست. تدریس دروس نظری و عملی گروه‌های گرافیک، نقاشی، تصویرسازی و نگارگری در سطوح و مقاطع مختلف دانشگاه‌های شاهد، الزهرا و سوره، استادیار دانشکده هنر دانشگاه شاهد تهران، مجری طرح‌های تحقیقی با موضوع نگارگری، دبیر بخش نگارگری و تصویرسازی چندین جشنواره ملی و بین‌المللی، تصویرسازی بیش از ۲۰ عنوان کتاب داستانی کودک و نوجوان، ارائه سخنرانی و چاپ مقالات در نشریات هنری بخشی از فعالیت‌های خشایار قاضی‌زاده در حوزه‌های علمی، هنری و فرهنگی کشور است. وی با برپایی نمایشگاه‌های انفرادی، شرکت در نمایشگاه‌های گروهی داخلی و خارجی و حضور در رقابت‌های هنری موفق به دریافت جوایز و الواح تقدیری متعددی از جمله برگزیده سومین دوسالانه نگارگری اسلامی شده و عضو گروه هنرمندان و پژوهشگران مکتب نگارگری کمال‌الدین بهزاد است.

طبق صحبت‌های کیوریتوری دیوار هنرمندان حوزه هنری، ایده‌های مرتبط با این برنامه‌ها ممکن است تقویمی و از پیش فکر شده باشد یا با اتفاقی که یکباره رخ می‌دهد تبدیل به رویداد هنری شود. همچنین مرکز هنرهای تجسمی حوزه هنری انقلاب اسلامی غیر از رویدادهای اجتماعی- تاریخی سعی دارد از آثار مَستری که هنرمندان بنام در سال‌های اخیر انجام داده‌اند و در گنجینه حوزه هنری موجود است، بهره ببرد که دیوار آبی هنرمندان از این جنس است.

فضای مجازی را از «زمینه فتنه» پاک کنید

سجاد آذری

«و اگر به فکر این باشند که در داخل کشور فتنه راه بیندازند، مثل بعضی از سال‌های قبل که راه انداختند، جواب‌شان را خود ملت ایران خواهند داد، همچنان که در گذشته دادند.» این بخشی از بیانات رهبر معظم انقلاب در خطبه‌های نماز عید فطر است. شاید بتوان گفت منظور رهبر انقلاب از این بخش از بیانات، اشاره به تهدیدات و نقشه‌های احتمالی دشمنان و معاندان نظام جمهوری اسلامی ایران است که ممکن است در تلاش برای ایجاد ناآرامی و فتنه‌انگیزی در داخل کشور باشند. رهبر انقلاب با تأکید بر پاسخگویی ملت ایران به این نوع فتنه‌ها، به قدرت و اتحاد مردم اشاره دارند و بیان می‌کنند، تاریخ نشان داده است، ملت ایران در برابر تهدیدات خارجی و داخلی ایستادگی کرده و پاسخ مناسب را داده است.

در شرایطی که رهبر معظم انقلاب در نماز عیدفطر نسبت به امکان فتنه‌انگیزی مجدد داخلی دشمنان در کشور هشدار دادند، «جوان» طی «گزارشی» انواع این فتنه‌انگیزی‌ها و روش‌های مقابله با آن را بررسی کرده است.

انواع فتنه‌های داخلی

فتنه‌های داخلی به مجموعه‌ای از چالش‌ها، ناآرامی‌ها یا توطئه‌هایی اشاره دارد که از درون یک جامعه یا کشور سرچشمه می‌گیرند و می‌توانند ثبات، وحدت یا امنیت آن را تهدید کنند. این موضوع در مورد ملت ایران و دیگر ملت‌ها می‌تواند به اشکال مختلفی بروز کند. به طور کلی، فتنه‌ها ممکن است به شکل‌های مختلفی مانند شورش‌های خیابانی، تفرقه‌افکنی میان اقشار مختلف جامعه، تحریکات سیاسی، فعالیت‌های خرابکارانه یا حتی فعالیت‌های رسانه‌ای برای تشویش اذهان عمومی باشد که هدفشان ایجاد بی‌ثباتی و تضعیف نظام است. برخی از انواع فتنه‌های داخلی که ممکن است جوامع با آن مواجه شوند، این موارد هستند:

فتنه‌های سیاسی: این نوع فتنه معمولاً از اختلافات میان گروه‌های سیاسی، احزاب یا جناح‌های قدرت نشئت می‌گیرد. رقابت‌های ناسالم، تلاش برای تضعیف رقیب از طریق شایعه‌پراکنی، تحریک افکار عمومی یا سوءاستفاده از قدرت می‌تواند به بی‌ثباتی منجر شود. در بسیاری از کشورها، این نوع فتنه با تحریک احساسات مردم یا ایجاد دوقطبی‌های کاذب تشدید می‌شود.

فتنه‌های قومی و مذهبی: در جوامعی که تنوع قومی یا مذهبی وجود دارد، ممکن است برخی افراد یا گروه‌ها با تحریک تفاوت‌ها و تعصبات، سعی در ایجاد تفرقه کنند. این فتنه‌ها می‌توانند از طریق بزرگنمایی اختلافات فرهنگی، زبانی یا دینی شکل بگیرند و وحدت ملی را به خطر بیندازند.

فتنه‌های اقتصادی: مشکلات اقتصادی مانند فقر، بیکاری یا نابرابری می‌توانند، زمینه‌ساز نارضایتی عمومی شوند. در این شرایط، برخی ممکن است از این نارضایتی‌ها سوءاستفاده کرده و با تحریک مردم یا سازمان‌دهی اعتراضات، به دنبال اهداف خاص خود باشند.

فتنه‌های اجتماعی: این نوع فتنه‌ها معمولاً از شکاف‌های اجتماعی مانند تفاوت‌های طبقاتی، نسلی یا فرهنگی سرچشمه می‌گیرند. شایعات، اخبار جعلی یا استفاده از رسانه‌ها برای دامن زدن به اختلافات می‌تواند این فتنه‌ها را تقویت کند.

فتنه‌های خارجی با منشأ داخلی: گاهی عوامل خارجی با بهره‌گیری از افراد یا گروه‌های داخلی، سعی در ایجاد آشوب یا تضعیف یک ملت دارند. این نوع فتنه ترکیبی است که از بیرون هدایت می‌شود اما به دست عوامل داخلی اجرا می‌شود.

انقلاب‌های رنگی

یکی از نمادهای ایجاد فتنه داخلی در کشورها که با هدایت غربی‌ها طی چندین مورد مخصوصاً در کشورهای بلوک شرق اتفاق افتاد، چیزی است که امروزه انقلاب‌های رنگی به آن اطلاق می‌شود که معمولاً با هدف تغییر رژیم یا اصلاحات سیاسی گسترده در کشورهای مختلف رخ داده‌اند. این انقلاب‌ها اغلب با استفاده از اعتراضات خیابانی، نمادهای رنگی خاص و حمایت خارجی به‌ویژه از سوی کشورهای غربی شناخته می‌شوند که چند نمونه معروف آن در ادامه ذکر شده است:

انقلاب نارنجی اوکراین: با حمایت غرب پس از انتخابات ریاست‌جمهوری ۲۰۰۴ در اوکراین، با ادعای تقلب گسترده اتفاق افتاد، مردم در خیابان‌ها دست به شورش زدند که در نتیجه آن ویکتور یوشچنکو، رهبر مخالفان، در برابر ویکتور یانوکوویچ (حمایت‌شده از سوی روسیه) قرار گرفت. از ویژگی‌های این شورش، انتخاب رنگ نارنجی به عنوان نماد جنبش بود و اعتراضاتی که در میدان استقلال کی‌یف برگزار شد، منجر به برگزار دوباره انتخابات و پیروزی یوشچنکو غربگرا شد. کشورهای غربی، به‌ویژه امریکا و اتحادیه اروپا، از این شورش‌ها حمایت کردند و آن را به عنوان بخشی از گسترش دموکراسی در منطقه نامیدند. این شورش‌ها مدتی بعد منجر به از دست رفتن کریمه شد و اکنون درحالی که امریکا در حال پایان دادن به حمایت خود از اوکراین در برابر روسیه است، بخش از شرق اوکراین نیز در جنگ با روسیه از کنترل این کشور خارج شده است.

انقلاب گل رز گرجستان: این به اصطلاح انقلاب در پی انتخابات پارلمانی جنجالی در سال ۲۰۰۳ اتفاق افتاد، که در آن ادعا شد با تقلب به نفع ادوارد شواردنادزه، رئیس‌جمهور وقت، همراه بوده و عده‌ای به رهبری میخائیل ساکاشویلی، دست به شورش زدند. شورشیان با گل رز در دست وارد پارلمان شدند و این حرکت به نماد انقلاب تبدیل شد. شواردنادزه مجبور به استعفا شد و ساکاشویلی قدرت را به دست گرفت. البته حمایت مالی و آموزشی از سوی سازمان‌های غربی مانند بنیاد سوروس و دولت امریکا نیز در این انقلاب مشهود بود.

انقلاب لاله قرقیزستان: انتخابات پارلمانی ۲۰۰۵ در قرقیزستان با اتهامات تقلب و فساد همراه شد. شورش برعلیه دولت عسکر آقایف، رئیس‌جمهور وقت، به اعتراضات گسترده منجر شد. این شورش‌ها نیز با رنگ همراه بود و رنگ زرد و گل لاله به عنوان نماد آن انتخاب شد. در نتیجه این شورش‌ها معترضان ساختمان‌های دولتی را اشغال کردند و آقایف از کشور فرار کرد. البته مانند موارد دیگر، حمایت‌های لجستیکی و رسانه‌ای از سوی غرب به سازمان‌دهی این شورش‌ها کمک کرد.

انقلاب مخملی چکسلواکی: این انقلاب که در واقع پیش‌درآمد انقلاب‌های رنگی مدرن نامیده می‌شود و در نوامبر ۱۹۸۹ اتفاق افتاد. اعتراضات دانشجویی علیه رژیم کمونیستی چکسلواکی آغاز شد و به سرعت گسترش یافت. این اعتراضات با رهبری افرادی مانند واسلاو هاول به سقوط رژیم کمونیستی و پایان سلطه شوروی منجر شد. نام «مخملی» به دلیل کم بودن خشونت برای آن انتخاب شد.

> **فتنه‌ها ممکن است به شکل‌های مختلفی مانند شورش‌های خیابانی، تفرقه‌افکنی میان اقشار مختلف جامعه، تحریکات سیاسی، فعالیت‌های خرابکارانه یا حتی فعالیت‌های رسانه‌ای برای تشویش اذهان عمومی باشد که هدفشان ایجاد بی‌ثباتی و تضعیف نظام است**

حمایت مالی، معنوی و رسانه‌ای غرب، به‌ویژه در بحبوحه جنگ سرد، در موفقیت این اعتراضات تأثیر زیادی داشت.

انقلاب سرو لبنان: پس از ترور رفیق حریری، نخست‌وزیر لبنان، در فوریه ۲۰۰۵، شورش‌های گسترده‌ای علیه حضور نظامی سوریه در لبنان شکل گرفت. در این اعتراضات نیز رنگ سفید و قرمز (به نشانه پرچم لبنان) و درخت سرو به عنوان نماد این جنبش انتخاب شد. این شورش‌ها به خروج نیروهای سوری از لبنان پس از ۲۹سال منجر شد. امریکا و فرانسه از این شورش‌ها حمایت کردند و آن را بخشی از فشار بر سوریه و متحدانش می‌دانستند.

از جمله ویژگی‌های مشترک این به اصطلاح انقلاب‌های رنگی، استفاده از نمادهای ساده و قابل شناسایی (رنگ‌ها، گل‌ها و غیره، تأکید بر نافرمانی مدنی، حمایت گسترده رسانه‌ای و اغلب مالی از سوی کشورهای غربی و همچنین هدف قرار دادن دولت‌های خارج از بلوک غرب یا نزدیک به بلوک شرق است. اکنون تحلیلگران بسیاری معتقدند، این انقلاب‌ها صرفاً جنبش‌های مردمی نبودند، بلکه بخشی از استراتژی‌های ژئوپلیتیکی برای تغییر توازن قدرت در مناطق حساس بودند که غرب به عنوان تلاش برای دموکراسی و آزادی آن را مخصوصاً به بخش جوان و دانشجوی کشورهای هدف قبولاند و در نتیجه آن اکثر کشورهای هدف، دچار فتنه‌های ادامه‌دار در آینده شدند.

غرب برای اجرایی کردن اهداف خود در انقلاب‌های رنگی، چند راهکار همیشگی را دنبال کرده است که اولین آنها حمایت مالی و آموزشی است. سازمان‌هایی مثل «بنیاد ملی دموکراسی NED، آژانس توسعه بین‌المللی امریکا USAID و بنیادهای خصوصی مانند بنیاد سوروس در اکثر موارد به عنوان تأمین‌کنندگان مالی شورشیان، آموزش دهنده به فعالان اپوزسیون کشورها و سازمان‌دهی شورش‌ها شناخته می‌شوند. به عنوان مثال، در انقلاب نارنجی اوکراین، شواهدی از آموزش نافرمانی مدنی از سوی مشاوران غربی به فعالان جوان وجود داشت. بخش بعدی حمایت‌ها پشتیبانی رسانه‌ای است: رسانه‌های غربی و شبکه‌های اجتماعی اغلب این جنبش‌ها را به‌عنوان مبارزه برای دموکراسی برجسته می‌کردند که به تقویت مشروعیت آنها در افکار عمومی جهانی کمک کرده و از سوی دیگر ایجاد هرگونه اغتشاش و آشوب از سوی این گروه‌ها را نیز مشروع جلوه می‌داد. از سوی دیگر، بخش حمایت دیپلماتیک نیز وجود دارد. همزمان با ایجاد آشوب، در این کشورها دولت‌های غربی با تحریم یا تهدید دولت‌های هدف (مانند بلاروس یا سوریه) فشار دیپلماتیک را در مجامع بین‌المللی بر این کشورها افزایش می‌دهند.

رسانه برای فتنه‌انگیزی

در میان مواردی که غربی‌ها برای فتنه‌انگیزی در کشورهای مختلف همواره از آن استفاده کرده و می‌کنند، رسانه است. در دنیای امروز، رسانه‌ها به عنوان یکی از ابزارهای قدرتمند در شکل‌دهی به افکار عمومی و ایجاد تغییرات اجتماعی شناخته می‌شوند. فعالیت‌های رسانه‌ای می‌توانند تأثیرات مثبت یا منفی زیادی بر جامعه داشته باشند. در شرایطی که کشورها با چالش‌های اقتصادی، اجتماعی و سیاسی مواجه هستند، برخی رسانه‌ها ممکن است به شیوه‌هایی اقدام کنند که هدف‌شان تشویش اذهان عمومی باشد. در ادامه شیوه‌های مختلف فعالیت‌های رسانه‌ای برای اینگونه فتنه‌انگیزی و تأثیر آنها بر جامعه مورد بررسی قرار می‌گیرد.

انتشار اخبار نادرست یا تحریف‌شده: یکی از رایج‌ترین شیوه‌های تشویش اذهان عمومی، انتشار اخبار نادرست یا تحریف‌شده است. این نوع فعالیت معمولاً با هدف ایجاد سردرگمی و ناامیدی در میان مردم انجام می‌شود. اخبار نادرست می‌توانند شامل، اطلاعات غلط درباره وضعیت اقتصادی، سیاسی یا اجتماعی کشور باشند. به عنوان مثال، ممکن است گزارشی منتشر شود که ادعا کند، نرخ بیکاری در کشور به طرز چشمگیری افزایش یافته است، در حالی که آمار واقعی نشان‌دهنده یک روند مثبت باشد. این نوع گزارش‌ها می‌توانند باعث ایجاد نگرانی و اضطراب در میان مردم شوند و اعتماد عمومی را کاهش دهند. از سوی دیگر با گسترش شبکه‌های اجتماعی، انتشار اخبار نادرست به سرعت امکان‌پذیر شده است. کاربران می‌توانند بدون بررسی صحت اطلاعات، آنها را به اشتراک بگذارند و این امر موجب گسترش شایعات می‌شود.

ترویج ناامیدی و یأس: یکی دیگر از کارکردهای جدی رسانه‌ها، بحث ترویج ناامیدی و یأس در جامعه است و رسانه‌ها می‌توانند با تأکید بر مشکلات موجود و کم‌اهمیت جلوه دادن دستاوردها، احساس ناامیدی را در جامعه تقویت کنند. این نوع فعالیت معمولاً با هدف کاهش اعتماد مردم به نظام سیاسی و اقتصادی انجام می‌شود. تحلیل‌های یک‌جانبه یکی از راهکارهای فتنه‌انگیزان در این میان است، تحلیلگران وابسته به جریانات خاص ممکن است تنها روی نقاط ضعف تمرکز کنند و از ارائه یک تصویر کامل از وضعیت کشور خودداری کنند. برای مثال، اگر دولت اقداماتی برای کاهش تورم انجام دهد، رسانه‌ها ممکن است تنها روی مشکلات معیشتی تمرکز کنند و دستاوردها را نادیده بگیرند. و این در حالی است که ترویج ناامیدی می‌تواند منجر به کاهش مشارکت اجتماعی مردم نیز شود زیرا افراد ممکن است احساس کنند، هیچ راهی برای تغییر وضعیت وجود ندارد.

تحریک احساسات قومی یا مذهبی: برخی رسانه‌ها ممکن است با ایجاد تفرقه میان اقوام مختلف یا گروه‌های مذهبی، به دنبال ایجاد تنش و ناآرامی در جامعه باشند. این نوع فعالیت معمولاً با هدف تضعیف وحدت ملی انجام می‌شود. تاریخ نشان داده است، تحریک احساسات قومی می‌تواند منجر به خشونت و ناآرامی شود. و اینجاست که رسانه‌ها با بزرگ‌نمایی اختلافات قومی یا مذهبی می‌توانند زمینه‌ساز بحران‌های جدی شوند. حتی رسانه‌های خارجی نیز ممکن است در این زمینه فعال شوند و با پوشش خبری خاص تلاش کنند تا تنش‌ها را افزایش دهند.

استفاده از شبکه‌های اجتماعی: امروزه شبکه‌های اجتماعی به عنوان یکی از ابزارهای قدرتمند ارتباطی و حتی رسانه مستقل شناخته می‌شوند که توانایی انتشار سریع اطلاعات را دارند. این پلتفرم‌ها می‌توانند به عنوان ابزاری برای تشویش اذهان عمومی مورد استفاده قرار گیرند. در شبکه‌های اجتماعی، اطلاعات به سرعت منتشر می‌شوند و شایعات بدون هیچ‌گونه بررسی صحت اطلاعاتی گسترش پیدا می‌کنند. از سوی دیگر جوانان بیشتر از دیگر گروه‌ها، تحت تأثیر شبکه‌های اجتماعی قرار دارند و ممکن است نسبت به اطلاعات منتشر شده حساس‌تر باشند.

در نهایت، فعالیت‌های رسانه‌ای برای تشویش اذهان عمومی یکی از چالش‌هایی است که جوامع امروزی با آن مواجه هستند، خصوصاً در شرایط بحرانی اقتصادی فعلی مردم بیش از پیش نیازمند آرامش روانی هستند تا بتوانند تصمیمات صحیح بگیرند و در برابر مشکلات ایستادگی کنند.

روش‌های مقابله با جنگ رسانه‌ای دشمن

در شرایطی که همانطور که گفته شد و البته به کرات دیده شده، همواره دشمنان داخلی و خارجی سعی کرده‌اند از ابزار رسانه برای براندازی نظام مقدس جمهوری اسلامی ایران استفاده کنند اما از سوی دیگر آگاهی مردم از منابع معتبر خبری و توانایی تحلیل انتقادی اطلاعات دریافتی نقش بسیار مهم دارد، تا مردم بتوانند در برابر این نوع فعالیت‌ها مقاومت کنند و اجازه ندهند، اخبار نادرست یا تحریف‌شده تأثیری منفی بر زندگی روزمره آنها بگذارد. مقابله با جنگ رسانه‌ای دشمن برای فتنه‌انگیزی در جامعه نیازمند ترکیبی از استراتژی‌های کوتاه‌مدت و بلندمدت است که هم به تقویت آگاهی عمومی و هم به خنثی‌سازی ابزارهای رسانه‌ای دشمن تمرکز دارد. در ادامه برخی راهکارهای کاربردی ارائه می‌شود.

ارتقای سواد رسانه‌ای جامعه: شاید بتوان گفت اولین کار برای مقابله با جنگ رسانه‌ای دشمن، ارتقای سواد رسانه‌ای جامعه است. آموزش عمومی شامل برگزاری کارگاه‌ها، برنامه‌های تلویزیونی و دوره‌های آموزشی در مدارس و دانشگاه‌ها برای آموزش تشخیص اخبار جعلی، شایعات و پروپاگاندا در اینجا خیلی اهمیت دارد. همچنین تشویق تفکر انتقادی نیز باید اتفاق بیفتد، یعنی مردم باید یاد بگیرند منابع اطلاعات را بررسی کنند، انگیزه‌های پشت اخبار را بشناسند و به‌جای پذیرش صرف، تحلیل کنند. گفتنی است در کشوری مانند فنلاند، برنامه‌های سواد رسانه‌ای از سنین پایین در مدارس اجرا می‌شود که به کاهش تأثیر اخبار جعلی کمک کرده است.

> **آموزش عمومی شامل برگزاری کارگاه‌ها، برنامه‌های تلویزیونی و دوره‌های آموزشی در مدارس و دانشگاه‌ها برای آموزش تشخیص اخبار جعلی، شایعات و پروپاگاندا خیلی اهمیت دارد. همچنین تشویق تفکر انتقادی نیز باید اتفاق بیفتد، یعنی مردم باید یاد بگیرند منابع اطلاعات را بررسی کنند، انگیزه‌های پشت اخبار را بشناسند و به‌جای پذیرش صرف، تحلیل کنند**

تقویت رسانه‌های داخلی: راهکار بعدی برای مقابله با جنگ رسانه‌ای دشمن تقویت رسانه‌های داخلی است. که در این راستا تولید محتوای جذاب و معتبر یکی از ضروریات است. رسانه‌های داخلی باید با تولید محتوای باکیفیت، سریع و شفاف، اعتماد عمومی را جلب کنند تا خلأ اطلاعاتی از سوی رسانه‌های دشمن پر نشود. همچنین پاسخ‌گویی سریع نیز باید وجود داشته باشد. در زمان بحران یا شایعه‌پراکنی، انتشار بیانیه‌های رسمی و شفاف در کمترین زمان ممکن برای خنثی‌سازی روایت دشمن ضروری است و مسئله دیگر استفاده از زبان مردم است؛ ضروری است در شرایط حمله دشمن به‌جای لحن خشک و رسمی، رسانه‌ها با زبان ساده و قابل فهم با مخاطب ارتباط برقرار کنند.

افشاگری و شفاف‌سازی: از دیگر اقدامات در زمان فتنه‌انگیزی رسانه‌ای افشاگری و شفاف‌سازی است. در این راستا در ابتدا باید شناسایی منبع فتنه مدنظر باشد: با رصد رسانه‌های خارجی و شبکه‌های اجتماعی، منابع اصلی شایعه و تحریک شناسایی و به مردم معرفی شود. همچنین نشان‌دادن اسناد، تصاویر یا تحلیل‌هایی که دروغ بودن ادعاهای دشمن را ثابت کند، می‌تواند اعتماد به روایت رسمی را افزایش دهد. در بسیاری از موارد اتفاق افتاده که در جریان برخی ناآرامی‌ها، افشای دستکاری تصاویر یا ویدئوها از سوی رسانه‌های معاند، تأثیر آنها را کاهش داده است.

استفاده از فناوری و شبکه‌های اجتماعی: بحث بعدی استفاده از فناوری و شبکه‌های اجتماعی است که در این راستا ایجاد تیم‌های تخصصی برای پایش فضای مجازی و پاسخ فوری به شایعات یا تحریکات یکی از ضروریات است. همچنین تولید محتوای خاص (مثل ویدئوهای کوتاه، میم‌ها یا اینفوگرافیک) که پیام‌های مثبت و متحدکننده را ترویج کند، بسیار مهم است. در اینجا البته فیلتر هوشمند نیز نیاز است و به‌جای فیلتر گسترده، تمرکز بر مسدودسازی هدفمند حساب‌ها یا کانال‌هایی که به‌طور مشخص فتنه‌انگیزی می‌کنند باید مورد توجه قرار گیرد.

تقویت وحدت ملی: در میان این جنگ رسانه‌ای مسئله‌ای که نباید مورد غفلت قرار گیرد، تقویت وحدت ملی است. برای ترویج همبستگی، برنامه‌های فرهنگی، مذهبی یا اجتماعی، حس تعلق و اتحاد را در جامعه تقویت می‌کند تا زمینه برای تفرقه‌افکنی دشمن کم شود. همچنین رسیدگی به مشکلات اقتصادی، اجتماعی و سیاسی که می‌تواند سوژه فتنه شود از نفوذ دشمن جلوگیری می‌کند. حتی در برخی کشورها، کمپین‌های ملی با شعارهایی مثل «ما یکی هستیم» در برابر تبلیغات تفرقه‌افکن مؤثر بوده است.

همکاری با نخبگان و تأثیرگذاران: در این جنگ لازم است از نخبگان و تأثیرگذاران نیز استفاده فعال شود. شخصیت‌های فرهنگی، علمی یا مذهبی که نزد مردم مقبولیت دارند، می‌توانند با روشنگری، تأثیر جنگ رسانه‌ای را خنثی کنند. همچنین شبکه‌سازی مردمی از طریق استفاده از اینفلوئنسرها و فعالان شبکه‌های اجتماعی برای انتشار پیام‌های مثبت و مقابله با روایت دشمن باید مدنظر باشد.

مقابله فعال با پروپاگاندا: مسئله بعدی مقابله و اقدام فعالانه در برابر پروپاگاندای دشمن است. در جنگ روایت‌ها به‌جای دفاع منفعلانه، باید روایت خود را به صورت تهاجمی و با قدرت ارائه دهیم. مثلاً اگر دشمن روی ضعف‌ها مانور می‌دهد، دستاوردها و نقاط قوت را برجسته کنیم. حتی گاهی تمسخر ادعاهای پوچ دشمن با زبان طنز می‌تواند اثر آنها را کم‌رنگ کند.

آمادگی نهادها و سازمان‌ها: در این شرایط جنگی ضرورت دارد که همه نهادها و سازمان‌های مسئول پای کار باشند. یک نهاد هماهنگ‌کننده که در زمان فتنه، استراتژی واحدی را اجرا کند و از پراکندگی اقدامات جلوگیری کند از واجبات است. و برگزاری مانورهای رسانه‌ای برای آمادگی در برابر سناریوهای احتمالی دشمن نیز باید از سوی نهاد برنامه‌ریزی و اجرا شود. چند نکات کلیدی در این جنگ رسانه‌ای عبارت از سرعت عمل، اعتمادسازی و انعطاف‌پذیری است. مقابله با جنگ رسانه‌ای دشمن، ترکیبی از دفاع فعال، آگاهی‌بخشی و تقویت زیرساخت‌های داخلی است. این رویکرد نه‌تنها فتنه‌انگیزی را خنثی می‌کند، بلکه جامعه را در برابر تهدیدات آینده مقاوم‌تر می‌سازد. اکنون در شرایطی که رهبر معظم انقلاب در ابتدای سال در خصوص فتنه‌انگیزی داخلی دشمن هشدار داده‌اند، باید دید چقدر مسئولان در این خصوص خود و جامعه را آماده کرده‌اند و قرار است، شجاعانه به مقابله با این فتنه بروند یا خدای ناکرده با وجود همه هشدارها غافلگیر می‌شوند.

گزارش

زهرا چیذری

«مهد تمدن غرب» غرق در خشونت علیه زنان

پلیس فرانسه در سال ۲۰۲۴ حدود ۳هزار و ۳۷۴ مورد خشونت جنسی در وسایل حمل‌ونقل عمومی را ثبت کرده که نسبت به سال قبل ۶درصد و در مقایسه با سال ۲۰۲۲ حدود ۹درصد افزایش داشته است

نام کشور فرانسه که می‌آید، شاید نخستین تصویری که به ذهن خیلی از افراد متبادر می‌شود خیابان شانزه لیزه، بلوار سان ژرمن و کافه‌هایش باشد؛ کافه‌هایی مثل دومگو که روزگاری پاتوق ادیبان و روشنفکرانی همچون سیمون دوبووار، ژان پل سارتر، ارنست همینگوی، آلبر کامو، پابلو پیکاسو و هنرمندان سوررئالیست بود. فرانسه‌ای که در دنیای خارج از آن، مهد آزادی زنان به شمار می‌رود و سیمون دوبوار با کتاب جنس دومش یکی از نخستین کسانی بود که در مقابل فضای خفقان موجود در دنیای غرب و جنس دوم بودن زنان شورید و نام جنبش فمینیسم را بر سر زبان‌ها انداخت تا در بازنمایی‌های رسانه‌ای به مدد جریان‌های رسانه‌ای اصلی، فرانسه لااقل در میان غیراروپاییان با عنوان مهد آزادی شناخته شود و برج آهنی ایفل به عنوان نمادی از جهان روشنفکری و قلب اروپا به شمار رود. پشت صحنه این سناریو حساب شده زنان فرانسوی تحت سخت‌ترین خشونت‌های خانگی قرار دارند، به گونه‌ای که یکی از شعارهای انتخاباتی ماکرون برای ورود به کاخ الیزه حمایت از زنان دربرابر خشونت‌ها بود، این در حالی است که رئیس‌جمهور فرانسه حتی دربرابر حمایت از زنان دربرابر آزارهای جنسی در مکان عمومی این کشور هم عاجز مانده است. آنچنانکه شمار قربانیان خشونت جنسی در وسایل نقلیه عمومی فرانسه در سال گذشته به بالاترین حد خود رسیده و از سال ۲۰۱۶ تاکنون ۸۶درصد افزایش یافته است.

■■■

جنبش فمینیسم و تلاش زنان غربی برای احقاق حداقل حقوق خود مانند حق رأی یا حق مالکیت خود گواهی روشن از ظلمی است که در دنیای غرب به زنان می‌شود. مطالعه تاریخ غرب در حوزه زن و خانواده بیانگر ظلمی است که در ابعاد مختلف به زنان می‌شد و زنان را دربرابر مردان به جنس دوم تقلیل می‌دادند. در این راستا زنان در دنیای غرب برای کمترین حق و حقوق خود سالیان سال مبارزه و جنبش‌های متعددی را راه‌اندازی کردند، اما حتی بسیاری از این جنبش‌ها همچون جنبش فمینیسم به انحراف و حاشیه کشیده شده است تا در نهایت زن در دنیای غرب ابزاری برای تلذذ مردان باقی بماند و در نهایت بازنده این جنبش‌ها باشد! به همین خاطر هم با وجود تمام تلاش‌ها و جنبش‌های اجتماعی و مبارزات ۱۰۰ساله زنان در دنیای غرب، همچنان شاهد ظلم و خشونت علیه آنان هستیم و این خشونت‌ها روزبه‌روز افزایش می‌یابد.

■ فرانسه در صدر

فرانسه، مهد تمدن اروپا در صدر خشونت‌های خانگی علیه زنان قرار دارد؛ کشوری که خاستگاه جریان فمینیسم است و حتی برای اجرای هر چه بهتر «برابری جنسیتی» وزیر برابری جنسیتی دارد! اما نمایش ناموفق برقراری برابری جنسیتی با تعیین وزیر نه فقط وضعیت زنان این کشور را بهبود نبخشیده و آنها را از خشونت‌هایی که علیه‌شان اعمال می‌شود، نجات نداده بلکه این کشور را از صدرنشینی خشونت خانگی علیه زنان در بین کشورهای اروپایی هم پایین نیاورده است.

هر دو روز یک زن فرانسوی زیر مشت و لگد می‌میرد؛ طبق آمارها هر سال ۲۲۰هزار زن فرانسوی قربانی خشونت می‌شوند و ۹۴هزار نفر نیز مورد خشونت جنسی قرار می‌گیرند. براساس آماری که یک تشکل حمایت از زنان در اختیار دارد، در فرانسه هر دو روز در میان یک زن به دست مردی که شریک زندگی اوست، کشته می‌شود، بنابراین با توجه به این آمارها، انجمن‌های مدافع حقوق زن تفاوت در آنچه در سخنرانی‌های مقامات دولتی گفته می‌شود و آنچه در حقیقت دیده می‌شود، محکوم می‌کنند و خواهان عمل و تعهد قاطع مقامات دولتی و سرمایه‌گذاری بالا در این‌باره هستند تا به قربانیان خشونت‌ها امکانات بیشتری داده شود.

■ رشد ۸۶درصدی خشونت‌ها

جالب‌تر از همه اینکه بر اساس پژوهشی که از سوی «رصدخانه ملی خشونت علیه زنان» منتشر شده شمار سالانه قربانیان این نوع خشونت از سال ۲۰۱۶ تاکنون ۸۶درصد افزایش یافته است.

پلیس فرانسه در سال ۲۰۲۴ حدود ۳هزار و ۳۷۴ مورد خشونت جنسی در وسایل حمل‌ونقل عمومی را ثبت کرده که نسبت به سال قبل ۶درصد و در مقایسه با سال ۲۰۲۲، حدود ۹درصد افزایش داشته است.

این گزارش انواع مختلف آزار و خشونت جنسی از جمله آزار کلامی، تعرض، تجاوز و تلاش برای تجاوز را شامل می‌شود. بررسی‌ها نشان می‌دهد بیش از ۹۰درصد قربانیان زنان هستند و سه‌چهارم آنها کمتر از ۳۰ سال دارند.

منطقه‌ایل دوفرانس که شامل پاریس و حومه آن است، بیش از هر نقطه دیگری در کشور فرانسه تحت تأثیر این مسئله قرار دارد، به طوری که ۴۴درصد از کل موارد ثبت‌شده در این منطقه رخ داده است. همچنین هفت نفر از هر ۱۰ زن در این منطقه گفته‌اند که در مقطعی از زندگی خود خشونت جنسی را در وسایل نقلیه عمومی تجربه کرده‌اند. ماجرای خشونت و آزار جنسی در فرانسه البته ماجرای جدیدی نیست و مسبوق به سابقه است.

■ مایه شرم فرانسه

وضعیت خشونت علیه زنان در این کشور اروپایی به گونه‌ای است که امانوئل ماکرون، رئیس‌جمهور فرانسه پیش از این در واکنش به قتل و خشونت علیه زنان، بابت خشونت علیه زنان اظهار شرم کرده بود.

«امانوئل ماکرون» رئیس‌جمهور فرانسه با انتشار اسامی زنانی که از سوی شریک زندگی خود کشته شده بودند، در صفحه فیس‌بوک خود نوشت: «خانم‌ها من از شما عذر می‌خواهم. جمهوری فرانسه نتوانست به خوبی از شما محافظت کند.» اما این شرمندگی آقای رئیس‌جمهور در نهایت دردی از زنان فرانسوی دوا نکرد! این در حالی است که وی با وعده «پایان دادن به خشونت علیه زنان» به رقابت‌های انتخاباتی وارد شد و برگ برنده پیروزی‌اش در انتخابات نیز همین بود، اما با رشد شدید خشونت‌های مرگبار علیه زنان، فعالان حقوق زنان خواستار دخالت دولت و پایان دادن به آنچه «قتل‌عام» خواندند، شدند.

ماکرون چند سال پیش هم در واکنش به آزار و اذیت زنان در وسایل نقلیه عمومی در توییتی نوشت: «زنان بیشتر از ترس اینکه مورد حمله و تعرض قرار بگیرند، دیگر جرئت سوار شدن به وسایل نقلیه عمومی را ندارند. ما قصد داریم حضور پلیس در حمل و نقل را دوبرابر کنیم، به ویژه در زمان‌هایی که حملات بیشتری رخ می‌دهد.»

■ خشونت جنسی در میان رانندگان وسایل نقلیه عمومی

بر اساس این گزارش حتی بیماران و کودکان هم از خشونت‌های جنسی در امان نیستند، به گونه‌ای که بین سال‌های ۲۰۰۵ تا ۲۰۲۴ پلیس فرانسه ۱۵۲ مورد خشونت جنسی از سوی رانندگان آمبولانس، اتوبوس و سرویس‌های مدارس را ثبت کرده است. از میان قربانیان این موارد، ۶۷درصد زیر ۱۸ سال و ۲۳درصد افراد دارای معلولیت بوده‌اند.

رصدخانه ملی خشونت علیه زنان خواستار بررسی‌های دقیق‌تر سوابق شغلی رانندگان وسایل حمل‌ونقل عمومی و نظارت بیشتر بر آنها شده است تا از حضور مجرمان سابقه‌دار در این مشاغل جلوگیری شود.

■ موانع شکایت و تأثیرات اجتماعی

طبق این گزارش ۹۶درصد از آزارگران جنسی مرد هستند و ۲۱درصد از موارد به صورت گروهی انجام شده است، با این حال بسیاری از زنان به دلیل ترس از جدی گرفته‌نشدن یا بی‌تفاوتی مقامات از گزارش این موارد خودداری می‌کنند، به همین دلیل تنها ۷درصد از قربانیان شکایت رسمی ثبت می‌کنند.

بیش از یک‌سوم قربانیان خشونت جنسی در وسایل نقلیه عمومی گفته‌اند که پس از این اتفاق احساس شرم داشته‌اند. همچنین ۷۰درصد از آنها خشمگین شده‌اند و ۶۰درصد خواستار تغییرات اجتماعی در این زمینه شده‌اند.

بسیاری از زنان برای کاهش احتمال مواجهه با چنین آزارهایی، مسیرهای خود را تغییر می‌دهند، ساعات سفرشان را جابه‌جا یا حتی در انتخاب لباس خود تجدیدنظر می‌کنند.

وزارت کشور فرانسه می‌گوید، خشونت‌های خانگی به ویژه در مورد تجاوز جنسی کمتر با شکایت قربانیان همراه بوده است.

به گفته این وزارتخانه بین سال‌های ۲۰۱۱ تا ۲۰۱۸، تنها ۲۷درصد از قربانیان خشونت‌های خانگی به طور متوسط دست به شکایات رسمی زده‌اند. به گفته سازمان‌های مدافع حقوق زن، به بیش از ۴۰درصد از زنان قربانی خشونت بین زوج‌ها که دست به اعتراض رسمی هم زده‌اند، هیچ حقوقی تعلق نمی‌گیرد و از مشکلات خود رها نمی‌شوند.

در یک دهه گذشته تنها ۱۲درصد از زنان قربانی خشونت خانگی توانسته‌اند از خانه‌های خود با کمک دولت نقل مکان کنند و به خانه‌های امن‌تر منتقل شوند.

> هر دو روز یک زن فرانسوی زیر مشت و لگد می‌میرد؛ طبق آمارها هر سال ۲۲۰هزار زن فرانسوی قربانی خشونت می‌شوند و ۹۴هزار نفر نیز مورد خشونت جنسی قرار می‌گیرند. براساس آماری که یک تشکل حمایت از زنان در اختیار دارد، در فرانسه هر دو روز در میان یک زن به دست مردی که شریک زندگی اوست، کشته می‌شود

درپچه

گسترش خشونت حتی در فضای دیجیتال

بررسی‌ها نشان می‌دهد خشونت علیه زنان در اروپا ابعاد گسترده‌ای دارد و در اشکال مختلفی بروز می‌کند. خشونت خانگی، زن‌کشی، آزار جنسی در محیط کار و خشونت دیجیتال از جمله رایج‌ترین انواع آن هستند. بر اساس گزارش مؤسسه اروپایی برابری جنسیتی (EIGE) در سال ۲۰۲۴، خشونت خانگی ۷۰درصد از موارد گزارش‌شده را شامل می‌شود و اغلب در خانه، جایی که باید امن‌ترین مکان باشد، رخ می‌دهد.

گزارش‌ها حاکی است خشونت دیجیتال نیز در حال گسترش است. طبق مطالعه نهاد سازمان ملل متحد برای برابری جنسیتی و توانمندی زنان (UN Women) در سال ۲۰۲۳، حدود ۳۸درصد از زنان در اروپا تجربه آزار آنلاین داشته‌اند. این موضوع باعث شده است گروه‌های حقوق بشری نسبت به عدم‌تنظیم‌گری مناسب در فضای مجازی هشدار دهند.

در واقع فضای دیجیتال نیز به بستری برای تعرض و آزار زنان تبدیل شده است. مزاحمت‌های اینترنتی، انتشار تصاویر خصوصی بدون رضایت و پیام‌های تهدیدآمیز، به ابزاری برای سرکوب و تحت فشار قرار دادن زنان در فضای آنلاین بدل شده‌اند. ماریا فرناندز، کارشناس حقوق دیجیتال، معتقد است فناوری فرصت‌های جدیدی برای اعمال خشونت علیه زنان فراهم کرده است و قوانین کنونی هنوز نتوانسته‌اند پاسخی کارآمد برای مقابله با این تهدیدات ارائه دهند.

دکتر هلنا دورانت، جامعه‌شناس دانشگاه اوپسالا در این باره می‌گوید که آمارهای موجود تنها نوک کوه یخ را نشان می‌دهند، زیرا بسیاری از زنان به دلیل ترس یا شرم، موارد خشونت را گزارش نمی‌کنند، البته تفاوت‌های منطقه‌ای در این زمینه قابل توجه است. در شرق اروپا، کشورهایی مانند لهستان با مقاومت فرهنگی بیشتری نسبت به گزارش‌دهی مواجه هستند و این درحالی است که در غرب اروپا، به‌رغم افزایش آگاهی عمومی، میزان آزار خیابانی همچنان بالاست. اندیشکده مرکز سیاستگذاری اروپا (EPC) در گزارش ۲۰۲۴ خود هشدار داده است نابرابری اقتصادی و دسترسی ناکافی به خدمات حمایتی، زنان را در چرخه خشونت نگه می‌دارد.

اندیشکده انگلیسی بینش‌های جنسیت و سیاست (GenPol) در گزارش ۲۰۲۳ خود تأکید کرده است: برخی عوامل فرهنگی و ضعف اجرای قوانین، زمینه‌ساز تداوم خشونت علیه زنان در اروپا هستند. این گزارش هشدار می‌دهد تا زمانی که ساختارهای قدرت جنسیتی تغییر نکنند، این معضل ادامه خواهد داشت.

ویترین

تجربه‌های یک مادر موفق

مادری یکی از ناب‌ترین تجربه‌هایی است که یک زن در طول زندگی خود می‌تواند داشته باشد، اما برای آنکه یک مادر موفق باشیم و بتوانیم هم خودمان در کنار فرزندان‌مان احساس رضایت و لحظات شادی را تجربه و هم این احساس خوب را به فرزندان‌مان منتقل کنیم، باید چه کار کرد؟ کتاب‌های متعددی برای پاسخ به این سؤال نوشته شده است که یکی از آنها را به شما معرفی می‌کنیم.

کتاب «تجربه‌های یک مادر موفق» نوشته سایه مهری چمبلی و فاطمه نیک سیرت، به یکی از مهم‌ترین وظایف مادران در خانواده، یعنی تعلیم و تربیت کودکان می‌پردازد.

با توجه به این موضوع که دنیای امروزی در حال رشد، توسعه و پیشرفت است بنابراین برنامه‌ریزی‌های دقیق و سنجیده برای آینده از ارکان مهم، برای رسیدن به اهداف است که از مهم‌ترین این اهداف می‌توان تعلیم و تربیت و ارتباط مادران با کودکان را که آینده‌سازان مملکت هستند، نام برد.

می‌گویند که مادر با شادی فرزند خود شاد است. به عنوان مادر، شما زندگی می‌کنید، نفس می‌کشید و برای سلامتی فرزندان خود فداکاری می‌کنید. دیدن موفقیت فرزندان‌تان بهترین چیز برای شما در دنیاست و شکست آنها شما را متزلزل می‌کند. نکته مهمی که باید به یاد داشته باشید این است که عشقی که در فرزندان‌تان سرمایه‌گذاری می‌کنید، به طور کامل تفاوتی ایجاد می‌کند، حتی اگر به ثمر نشستن آن را در ابتدا نبینید.

در بخشی از کتاب تجربه‌های یک مادر موفق می‌خوانیم:

وقتی اشتباه می‌کنید، یا به وعده خود عمل نمی‌کنید عذرخواهی کنید: والدین حتی وقتی اشتباه می‌کنند، برای خود دلیل دارند. یکی از مهم‌ترین مشکلات موجود عقایدی هستند که معذرت‌خواهی کردن از کودک را نشانه ضعف والدین می‌دانند، به همین دلیل اولین گام مؤثر در این رابطه، مبارزه عملی با این عقاید قدیمی و باطل است. همچنین دسته‌ای دیگر از والدین فکر می‌کنند که تنها راه آموزش کودکان اعمال قدرت است. آنها نیز هیچ‌گاه تن به معذرت‌خواهی کردن از فرزندان خویش نمی‌دهند. در ضمن نباید از معذرت خواهی به عنوان ترفندی برای آرام کردن شرایط استفاده کرد، بلکه این عمل باید با صداقت و آگاهی کامل صورت بگیرد.

■ مستقل بودن را به کودکان‌تان بیاموزید

ترغیب کودک به مستقل بودن، اگرچه برای کودک آزادی عمل به وجود می‌آورد و در کنار آن محدودیت‌هایی را نیز دارد ولی به کودک‌تان یاد می‌دهد که کنترل خویش را که یکی از کلیدهای موفقیت در زندگی است در خودش تقویت کند، همواره به این نکته توجه کنید که استقلال، تمرد یا سرکشی نیست پس تفاوت بین تمرد و مستقل بودن را برای فرزندتان توضیح دهید. استقلال داشتن بخشی از طبیعت انسان است که فرد می‌خواهد کنترل داشتن بر چیزهای دیگر را احساس کند نه اینکه به وسیله دیگران کنترل شود.

نگاه

تشویق به فرزندآوری یا تقبیح سقط جنین؟!

■ امینه مجدی عرب

خطر پیری جمعیت و کاهش رشد فرزندآوری در کشور به مرز هشدار رسیده و گاهی آمارهای ارائه شده از سوی مسئولان بسیار نگران کننده‌تر از یک هشدار است.

به گفته صابری، رئیس مرکز جوانی جمعیت وزارت بهداشت روزانه حداقل هزار سقط در کشور اتفاق می‌افتد که تنها ۱۰ مورد آن قانونی است. در این آمار یک واقعیت هولناک پنهان است. با یک حساب سرانگشتی اگر ۹۹۰ را در تعداد روزهای سال ضرب کنیم با عدد خیره کننده‌ای روبه‌رو می‌شویم!

ما سالانه ۳۶۱هزار و ۳۵۰ نفر سقط غیرقانونی در کشور داریم. با توجه به اینکه یک‌میلیون تا یک‌میلیون و ۲۰۰هزار نفر موالید در کشور وجود دارد می‌توان گفت تقریباً یک‌سوم تولدها در کشور از دست می‌رود!

رئیس مرکز جوانی جمعیت وزارت بهداشت معتقد است که سقط جنین در ۱۰ سال اخیر در ایران روند افزایشی داشته است (آمار دقیقی از سقط جنین در دست نیست چون عمده دلیل این اتفاق تلخ به صورت زیرزمینی و غیرقانونی صورت می‌گیرد. آمار سقط جنین در کل دنیا همیشه تخمینی سنجیده می‌شود و آمار دقیق و مستندی برای این مسئله وجود ندارد).

تا به حال شده است در کنار تمامی مشوق‌هایی که برای زوجین جهت فرزندآوری اعم از وام و تسهیلات که در نظر گرفته‌ایم به این مورد هم توجه کنیم که چه می‌شود که یک زوج تصمیم می‌گیرند خودخواسته و در منزل و با یک قرص که به راحتی هم در دسترس است اقدام به سقط جنین خود کنند.

■ برخی دلایل سقط

۱- نخواستن فرزند بیشتر(که این عامل تحت تأثیر شعارهای کاهش جمعیتی در سال‌های گذشته بوده است)

۲- مسائل اقتصادی

۳- بد موقع بودن بارداری

که هر کدام به ترتیب ۴۰، ۲۱ و ۲۰درصد در اقدام به این عمل نقش دارند.

سقط در بارداری فرزند اول ۲۰درصد، سقط در بارداری فرزند دوم ۲۴/۹درصد، سقط در بارداری فرزند سوم ۲۸/۳درصد، سقط در بارداری فرزند چهارم ۱۰/۳درصد و سقط در بارداری فرزند پنجم ۸/۸درصد بوده است، این افراد نیز هنگام بارداری برای فرزند ششم به بعد متقاضی سقط جنین بوده‌اند.

این ارقام تعداد انسان‌هایی هستند که می‌توانند متولد شوند و در آینده کشور در راستای رشد و پویایی نقش ایفا کنند.

بیشتر مردم تصور می‌کنند جنین در زیر سه ماه روح ندارد و سقط کردن آن از لحاظ شرعی قتل نفس محسوب نمی‌شود در صورتی که این تصور و باور عمومی صحیح نیست بلکه جنین از همان ابتدا روح دارد و در چهار ماهگی به صورت کامل روح در آن دمیده می‌شود.

■ احکام سقط جنین در اسلام

از دیدگاه اسلام درباره حرمت سقط جنین که دارای روح است بین مذاهب شیعه و سنی اختلاف نظری وجود ندارد.

بنا به نظر تمامی فقهای شیعه امامیه سقط جنین از زمان استقرار نطفه در رحم حرام است و این حکم در تمامی مراحل تطور جنین جاری است. اکثر فقها به استناد آیات قرآن و احادیث امامان شیعه این عمل را به طور مطلق حرام می‌دانند. آیات ۹۳ سوره نساء، ۲۳ سوره مائده، ۱۵۱ سوره انعام و ۶۸ سوره فرقان آیاتی هستند که مبنی بر آنها سقط جنین یکی از مصادیق (قتل نفس) به شمار می‌آید. آیات ۱۵۱ سوره انعام و ۳۱ سوره اسراء به طور ویژه بر حرام بودن کشتن اولاد و فرزندان تأکید دارد و والدین را از کشتن آنها منع می‌کند. در سقط جنین در مراحل مختلف جنینی در اسلام دیه‌هایی مقرر شده که نشان از اهمیت دادن اسلام به کرامت انسان و ممنوعیت سقط است، بنابراین در آرای برخی فقهای شیعه ساقط کردن جنین پیش از دمیده شدن روح مصداق قتل نفس و جنایت است و در مواردی شامل حکم قصاص نیز می‌شود.

حال با تمامی این محدودیت‌هایی که برای عدم‌سقط جنین وجود دارد، از نظر دینی و روایی و فقهی جای تأمل است که چرا این تفکر اشتباه تبدیل به باور عمومی شده و سالانه بالغ بر هزار نوزادی که می‌توانند متولد شوند و در این بحران جمعیتی گره‌گشا باشند بنا به دلیل نادرست سقط می‌شوند.

اینجا می‌توان به نقش حوزه‌های علمیه جهت ابهام‌زدایی از این حکم و روشنگری کردن برای عدم‌سقط جنین و مرتکب نشدن گناه کبیره قتل نفس اشاره کرد که فعالان فرهنگی حوزوی می‌توانند در مراکز نفس که به تازگی برای فرهنگ‌سازی سقط عمدی جنین راه اندازی شده است، همکاری کنند.

■ آسیب‌های سقط جنین برای مادر

نکته دیگری که مطرح است اینکه بدانیم با توجه به تمامی اطلاعاتی که در بحث تنظیم خانواده در مراکز بهداشت و بعضاً رسانه‌ها به خانواده‌ها داده می‌شود، هنوز خیلی از زوجین اطلاعات درستی از روش‌های جلوگیری سالم ندارند و بعضاً جنین خود را به دلیل اینکه زودتر از زمانی که مدنظر داشته‌اند باردار شده‌اند و به دلایل اقتصادی یا دلایل شخصی توانایی پذیرش فرزند را ندارند، سقط می‌کنند و این کار بدون توجه به آسیب‌هایی که ممکن است در آینده به آن مبتلا شوند اتفاق می‌افتد و مهم‌ترین آسیب، آسیب به سلامت جسمی و روانی مادر است که عبارتند از:

* سقط ناقص: سقط ناقص زمانی رخ می‌دهد که بافت جنین یا سایر محصولات بارداری به طور کامل از رحم خارج نشود.
* عفونت
* آسیب به رحم و دهانه رحم
* چسبندگی رحم
* سوراخ شدن رحم
* خونریزی شدید و به دنبال آن کم‌خونی
* ۸ شوک باکتریال
* آسیب به اندام‌های داخلی
* افسردگی
* تغییرات خلق و خو و مشکل در تمرکز
* ناباروری

تمام مشکلات جسمی که عنوان شد در نهایت ممکن است به ناباروری ختم شود! که ناباروری ناشی از سقط جنین باز هم هزینه‌های دیگری را چه برای خانواده و چه برای حاکمیت از نظر حمایت جهت درمان ناباروری طبق قانون مترتب می‌کند!

آیا بهتر نیست در بحث فرزندآوری و تأمین نیروی انسانی در آینده در کنار تشویق و تبلیغ خانواده‌های پرجمعیت کمی هم به بحث سقط جنین پرداخته شود و بیشتر مورد بررسی قرار گیرد که چه بسا تأثیرگذاری آن بیشتر باشد که هم از قتل نفس و ارتکاب گناه کبیره جلوگیری می‌شود و هم به تولد نوزاد می‌انجامد و هم در ادامه سقط ناباروری و مشکلات مربوط به آن را برای زوجین به همراه ندارد.

خبر ویژه

خدمات‌رسانی ۱۱ هزار جهادگر به ۶۵ هزار هموطن

به گفته مدیرعامل بنیاد برکت ستاد اجرایی فرمان امام، «قرارگاه نوروزی برکت» در هفت حوزه عمرانی و زیربنایی، بهداشت و سلامت، آموزشی و تحصیلی، کشاورزی و دامپزشکی، اشتغالزایی، جوانی جمعیت و بانوان و تبلیغ و تبیین در طول ایام نوروز به هموطنان در سراسر کشور خدمت‌رسانی کرده است.

مدیرعامل بنیاد برکت ستاد اجرایی فرمان امام با بیان اینکه در راستای ماموریت‌های گسترده بنیاد برکت در حوزه محرومیت‌زایی و همزمان با آغاز سال نو، «قرارگاه نوروزی برکت» با همکاری گروه‌های مردمی و جهادی تشکیل شد، گفت: این قرارگاه در هفت حوزه عمرانی و زیربنایی، بهداشت و سلامت، آموزشی و تحصیلی، کشاورزی و دامپزشکی، اشتغالزایی، جوانی جمعیت و بانوان و تبلیغ و تبیین فعالیت کرد. سیدامیرحسین مدنی، با اشاره به خدمات این قرارگاه در حوزه عمرانی و زیربنایی افزود: در حوزه عمرانی ۳۱۳اردوی جهادی با حضور ۷ هزار و ۸۰۰ جهادگر و با تخصیص اعتباری بالغ بر ۴۵میلیارد و ۷۰۰ میلیون تومان برگزار شد که نسبت به احداث و بازسازی ۷۴فضای فرهنگی و مذهبی، احداث و بهسازی ۱۰۵مدرسه، ساخت و مرمت ۲۱۹ واحد مسکن محرومین، اجرای ۲۷ پروژه آبرسانی، تکمیل و بازسازی ۲۲ فضای ورزشی و بهسازی پنج معبر عمومی اقدامات مؤثر و قابل توجهی در مناطق محروم به ثمر نشست. این مسئول با بیان اینکه با حضور ۷۱۰ نفر از کادر درمان و ۵۴۳ نفر کادر پشتیبان و برپایی بیمارستان سیار برکت به مدت هفت روز در زمینه بهداشت و درمان نیز به مناطق کم‌برخوردار کشور خدمت‌رسانی شده است، خاطرنشان کرد: ۲۷ هزار خدمت درمانی به ۲۲ هزار نفر در عرصه‌های پزشکی عمومی، مامایی، زنان، دندانپزشکی، روانشناسی، تغذیه و آموزش بهداشت ارائه شد. وی با تشریح اقدامات قرارگاه نوروزی برکت در حوزه آموزشی و تحصیلی گفت: در راستای تحقق عدالت آموزشی، ۴۹اردوی مطالعاتی نوروزی ویژه دانش‌آموزان کنکوری در ۱۵۰ مدرسه محروم برگزار شد و همچنین به ۵ هزار دانش‌آموز از سوی ۳۵۰ جهادگر در ۱۵ استان خدمات آموزشی مناسبی ارائه شده است. مدیرعامل بنیاد برکت ستاد اجرایی فرمان امام با اشاره به خدمت‌رسانی این قرارگاه در حوزه کشاورزی و دامپزشکی ادامه داد: در این راستا ۱۶ کاروان سلامت دام با حضور ۴۰۸ جهادگر و دامپزشک، خدماتی نظیر واکسیناسیون، ویزیت و درمان، سم‌پاشی و انگل‌زدایی دام سبک و سنگین به حدود ۲ هزار دامدار ارائه دادند. همچنین با همراهی ۱۵۳ گروه مردمی، طرح کاشت ۱۷هزار نخل در شش استان جنوبی کشور که از روز درختکاری آغاز شده بود، تکمیل شد. مدنی افزود: از ۲۲۰ گروه مردمی فعال در حوزه جمعیت و خانواده و ۳۷ گروه تبیینی و تبلیغی با هدف اجرای برنامه‌های تبلیغی، آموزشی و فرهنگی در قرارگاه نوروزی برکت حمایت شده است. وی با بیان اینکه ستاد اجرایی فرمان امام در قالب قرارگاه نوروزی برکت از ۶۴۸ گروه مردمی و جهادی و ۱۱ هزار و ۴۰۰ جهادگر عمومی و تخصصی پشتیبانی و حمایت کرده است، گفت: در مجموع ۹۱۲ طرح خدمت‌رسانی در طرح نوروزی ۱۴۰۴ اجرایی شده است که با اجرای این طرح‌ها و با اعتباری بالغ بر ۶۲ میلیارد و ۵۰۰ میلیون تومان به‌طور مستقیم به بیش از ۶۵ هزار نفر از هموطنان در مناطق کم‌برخوردار کشور خدمات متنوعی ارائه شد.

کاهش بارندگی‌های بهاره بحران کم‌آبی کشاورزان

بارش‌های فروردین نسبت به نرمال ۳۰ درصد کاهش داشته و با ادامه این روند، کشاورزی کشور به ویژه کشت دیم با بحران جدی روبه‌رو خواهد شد.

احد وظیفه، رئیس مرکز ملی اقلیم و مدیریت بحران خشکسالی سازمان هواشناسی کشور با اشاره به وضعیت بارش‌های نوروز ۱۴۰۴ گفت: تا میانه فروردین‌ماه، میزان بارندگی در کشور حدود ۱۹ میلیمتر بوده که این عدد نسبت به نرمال حدود ۷ میلیمتر کمتر است. به عبارت دیگر حدود ۳۰ درصد کاهش نسبت به میانگین بلندمدت فروردین را تجربه کرده‌ایم. وی افزود: با توجه به اینکه کشور در نیمه دوم سال گذشته نیز با کم‌بارشی مواجه بوده، این کاهش بارش‌ها نتوانسته کسری پیشین را جبران کند، بلکه حتی شرایط را تشدید کرده است. وظیفه با اشاره به استان‌هایی که بیشترین کاهش بارش را داشته‌اند، گفت: استان‌هایی مانند هرمزگان، سیستان‌وبلوچستان و آذربایجان شرقی بیشترین درصد منفی بارندگی را به خود اختصاص داده‌اند. به طور کلی، تقریباً در تمام مناطق کشور شاهد کمبود بارش هستیم. برای نمونه، استان‌هایی مانند لرستان و چهارمحال و بختیاری حدود ۵۰ درصد و استان تهران حدود ۳۸درصد کاهش بارش نسبت به نرمال داشته‌اند. وی ادامه داد: اگر این روند ادامه یابد، تابستانی خشک و بحرانی پیش‌رو خواهیم داشت. کشور به آب نیاز دارد و در بسیاری از مناطق که به منابع آبی مانند دریا دسترسی ندارند، امکان جبران کمبود از طریق شیرین‌سازی هم وجود ندارد. رئیس مرکز ملی اقلیم تصریح کرد: نخستین بخش‌هایی که از این کم‌بارشی‌ها آسیب می‌بینند، بخش کشاورزی به‌ویژه کشت دیم است. از سوی دیگر، کشاورزی آبی نیز با مشکل مواجه خواهد شد، زیرا مخازن سدها به اندازه کافی پُر نیستند و این می‌تواند تولیدات کشاورزی را تحت تأثیر قرار دهد. وی افزود: سفره‌های زیرزمینی کشور نیز در سال‌های اخیر به دلیل برداشت‌های بی‌رویه افت کرده‌اند و در صورت ادامه کم‌بارشی، احتمال تشدید پدیده فرونشست زمین در مناطق بحرانی وجود دارد. وظیفه گفت: لازم است کشاورزان با نهایت دقت و صرفه‌جویی در مصرف آب، اقدام به آبیاری کنند. آب شرب در اولویت قرار دارد و کشاورزی باید با دقت و مدیریت بالا پیش برود. برخی کشت‌ها عملاً دیگر امکان‌پذیر نیست و محدودیت‌ها باید اعمال شود. وی تأکید کرد: در مناطقی مانند بوشهر، جنوب فارس، هرمزگان، جنوب ایلام و آذربایجان شرقی، به دلیل کاهش شدید بارندگی و شرایط بد منابع آبی، کشت محصولات کشاورزی به‌شدت آسیب‌دیده و باید محدود شود. بهره‌برداری بهینه از سهمیه آب موجود و توجه به اولویت‌های مصرف، امری ضروری برای عبور از این بحران است. وظیفه گفت: با توجه به پیش‌بینی‌ها، سال آبی جاری از نظر تأمین آب، سال سختی برای کشور خواهد بود و لازم است تمامی بخش‌ها، به‌ویژه کشاورزان، به توصیه‌های کارشناسان هواشناسی و منابع آب توجه جدی داشته باشند.

بهره‌برداری نخستین بیمارستان دندانپزشکی دولتی در بهار

همدان

بیمارستان ۳۲ تختخوابی دندانپزشکی شهرستان بهار در استان همدان به بهره‌برداری رسید.

نماینده مردم بهار و کبودرآهنگ با اشاره به اینکه بیمارستان دندانپزشکی پورسینا سه سال پیش در محل سابق بیمارستان آیت‌الله بهاری افتتاح شد، گفت: این بیمارستان به علت نواقص موجود فاقد پروانه بهره‌برداری بود که با پیگیری‌های صورت گرفته، پروانه بهره‌برداری نخستین بیمارستان دولتی دندانپزشکی با ۳۲ تخت بیمارستانی در حوزه انتخابیه بهار و کبودرآهنگ در سطح کشور صادر شد. فتح‌الله توسلی افزود: پیش از این تمامی بیماران نیازمند خدمات تحت بیهوشی دندانپزشکی به دلیل نبود چنین مرکز خصوصی یا دولتی در استان همدان، برای درمان به ناچار به تهران یا سایر استان‌ها مراجعه داشتند که این امر موجب آن شده بود بیماران متحمل هزینه‌های بالایی شوند. وی با اشاره به اینکه این بیمارستان نخستین و تنها بیمارستان دولتی تخصصی دندانپزشکی در سطح وزارت بهداشت بوده که خدمات دندانپزشکی به صورت سرپایی و تحت بیهوشی در آن ارائه می‌شود، یادآور شد: این بیمارستان از ۲۳ فروردین به صورت دو شیفته در نوبت صبح و عصر فعالیت خواهد داشت؛ ضمن اینکه خدمات تخصصی دندانپزشکی و دندانپزشکی کودکان در درمانگاه این بیمارستان با تعرفه دولتی به عموم مردم ارائه می‌شود. نماینده مردم بهار و کبودرآهنگ افزود: شهرستان بهار به لحاظ قرارگیری در راه ورودی به غرب کشور در زمینه گیاهان دارویی و در حوزه پزشکی از نقش ویژه‌ای برخوردار است. توسلی با بیان اینکه در راستای توسعه خدمات بهداشتی و درمانی اقدامات لازم برای تبدیل شدن بیمارستان آیت‌الله بهاری به بیمارستان آموزشی صورت گرفته است، گفت: با توجه به ضرورت منطقه اورژانس بیمارستان امام رضا(ع) کبودرآهنگ در حال ساخت است. وی با بیان اینکه وزارت بهداشت اقدامات مؤثری در حوزه بهداشت و درمان کبودرآهنگ انجام داده است، تصریح کرد: تکمیل و تجهیز مراکز درمانی، ساخت انبار دارویی کبودرآهنگ، ساخت درمانگاه شیرین‌سو، ساخت درمانگاه فرهنگیان بهار، افتتاح مرکز درمانی سیمین، شبانه‌روزی شدن درمانگاه مهاجران و تجهیز بیمارستان‌ها و خانه‌های بهداشت از دیگر اقدامات در حوزه بهداشت و درمان در شهرستان‌های بهار و کبودرآهنگ به‌شمار می‌رود.

عرضه هزار خدمت دندانپزشکی رایگان در محلات

مرکزی

قرارگاه جهادی امام‌رضا(ع) بیش از هزار خدمت دندانپزشکی رایگان به مردم شهرستان محلات استان مرکزی ارائه کرد.

مسئول گروه درمانی قرارگاه جهادی امام رضا(ع) گفت: گروه درمانی امام رضا (ع)، از سال ۱۳۹۳ فعالیت خود را با حضور داوطلبان حوزه بهداشت و سلامت آغاز کرده و تاکنون در بیش از ۲۳ استان کشور، خدمات پزشکی و دندانپزشکی رایگان به اقشار نیازمند ارائه داده است. سیدمحمدعلی سبحانی افزود: در نوروز ۱۴۰۴، گروه درمانی قرارگاه جهادی امام‌رضا(ع) در شهرستان محلات مستقر شد و با ایجاد ۲۰ یونیت دندانپزشکی، خدماتی نظیر عصب‌کشی، جراحی، ترمیمی، جرم‌گیری، رادیولوژی و آموزش بهداشت دهان و دندان را به صورت کاملاً رایگان به مراجعان ارائه کرد. وی با بیان اینکه بیش از هزار خدمت دندانپزشکی رایگان در محلات از سوی گروه درمانی امام‌رضا(ع) ارائه شد، تصریح کرد: در این اردوی جهادی که از یازدهم تا ۱۵ فروردین ماه برگزار شد، ۶۰ نفر از داوطلبان شامل اساتید، فارغ‌التحصیلان، متخصصان و دانشجویان رشته دندانپزشکی مشارکت داشتند. این مسئول گفت: از سوی این قرارگاه جهادی به ۴۵۰نفر از مردم محلات خدمات تخصصی دندانپزشکی و آموزش بهداشت دهان ارائه شد که مجموع خدمات ارائه شده در این بازه زمانی، به بیش از هزار مورد به مراجعان رسید. سبحانی تأکید کرد: این اردو با تعامل و همکاری جامعه خیرین شهرستان محلات، بنیاد علوی، کمیته امداد امام‌خمینی (ره) و فرمانداری شهرستان محلات برگزار شد. وی هدف از اجرای این طرح را ارائه خدمات دندانپزشکی به جامعه هدف شامل ایتام، دانش‌آموزان نیازمند و خانوارهای دهک‌های یک تا ۳ اعلام کرد و افزود: این اقشار به دلیل هزینه‌های بالا، از دسترسی به این خدمات محروم مانده‌اند و نیاز به همکاری و همدلی در جهت بهره‌مندی تمام اقشار جامعه از خدمات پزشکی و حوزه سلامت وجود دارد. مسئول گروه درمانی قرارگاه جهادی امام‌رضا(ع) تأکید کرد: اعزام کاروان‌های سلامت به مناطق محروم از جمله طرح‌های موفق در زمینه ارائه خدمات رایگان پزشکی، آموزش روستاییان در زمینه‌های مختلف است و در تلاش هستیم تا این طرح در روستاها و دیگر مناطق دور افتاده کم برخوردار سایر شهرستان‌های استان نیز اجرا شود.

راه‌آهن چابهار - زاهدان افتتاح می‌شود

سیستان‌وبلوچستان

با تزریق ۱۰هممت خط راه‌آهن چابهار - زاهدان به زودی به بهره‌برداری می‌رسد.

استاندار سیستان و بلوچستان با بیان اینکه دولت چهاردهم با تمام توان در مسیر شکوفایی این استان گام برمی‌دارد و اکنون سیستان وبلوچستان در کانون توجه کشور قرار دارد، گفت: از مجموع بیش از ۳۷ همت منابع عمرانی استان، ۲۰ همت به پروژه راه‌آهن اختصاص یافته و پروژه راه‌آهن چابهار - زاهدان تنها طرحی بوده که منابع آن به‌طور کامل در حساب پروژه موجود است. منصور بیجار افزود: با تزریق ۱۰ همت در پنج ماه اخیر، پروژه زیرساختی مهم راه‌آهن چابهار - زاهدان به زودی به بهره‌برداری می‌رسد. وی تأکید کرد: اتصال به شبکه سراسری راه‌آهن، هزینه سفر را کاهش می‌دهد و ایمنی را افزایش می‌بخشد، این فرصتی طلایی برای جذب گردشگر است که باید از هم‌اکنون برای آن برنامه‌ریزی کنیم. نماینده دولت در سیستان‌وبلوچستان افزود: برنامه‌ریزی برای تسهیل در رونق کسب و کارهایی نظیر گلخانه‌ها و تقویت صنایع‌دستی، دامداری و دیگر کسب و کارهای رایج منطقه در حال انجام است.

برگزاری ۷۰ عنوان برنامه فرهنگی به همت بسیج هنرمندان قم

قم

سال گذشته ۷۰ عنوان برنامه فرهنگی هنری به همت بسیج هنرمندان استان هم برگزار شد.

مسئول بسیج هنرمندان استان قم با بیان اینکه سال گذشته ۷۰ عنوان برنامه انجام شد، گفت: برگزاری جشنواره‌های هنری در سطح استانی ملی، اجرای تئاترهای خیابانی، تولید آثار هنری، حمایت از تولیدات هنری هنرمندان، برگزاری کارگاه‌های هنری و پویش‌ها و مسابقات فرهنگی و ورزشی تنها بخشی از برنامه‌هاست. یاسر محمدی افزود: برگزاری نمایشگاه‌های هنرهای تجسمی و خوشنویسی، برپایی غرفه‌های هنری در مناسبت‌ها، راه‌اندازی خانه سرود بسیج هنرمندان و تعامل و همکاری با نهادهای فرهنگی استان از دیگر اقدامات شاخص در سال گذشته بود. همچنین شش جشنواره هنری در رشته‌های مختلف برگزار شد و در هر رشته بین ۷۰ تا ۸۰ نفر در فعالیت‌ها حضور داشتند. وی تصریح کرد: در ماه مبارک رمضان هم ۲۷۰ نفر از هنرمندان به همراه خانواده‌های‌شان در برنامه ضیافت افطاری بسیج هنرمندان شرکت کردند. همچنین ۱۵۰ نفر در کارگاه‌های هنری و ۵۰ تا ۷۰ نفر در سایر برنامه‌های بسیج هنرمندان شرکت داشتند.

آذربایجان شرقی

افتتاح هزار واحد مسکن ملی در شهر جدید سهند

خردادماه سال جاری هزار واحد مسکونی تکمیل شده مسکن مهر به متقاضیان مسکن ملی در شهر جدید سهند واگذار می‌شود.

مدیرعامل شرکت عمران سهند گفت: هزار واحد مسکونی از پروژه‌های مسکن ملی در شهر جدید سهند با پیشرفت فیزیکی بیش از ۸۵ درصد آماده تحویل است که برنامه‌ریزی برای افتتاح این واحدها در خردادماه انجام شده است. فرهاد سعیدی با اشاره به پروژه‌های چشمه، بهار، سلوی، یلدای یک، صنوبر، بهارستان، نگارستان، شمس، آوین و شهید تجلایی از متقاضیان خواست آورده مالی خود را به سرعت تکمیل کنند تا فرآیند تحویل واحدها به موقع انجام شود. وی افزود: شهر جدید سهند به عنوان قطب اجرای نهضت ملی مسکن در استان میزبان بیش از ۲۶ هزار واحد مسکونی در دست اجراست که تاکنون دو فاز از این پروژه‌ها به بهره‌برداری رسیده و فاز سوم نیز در راه است. سعیدی از متقاضیان واجد شرایط خواست تا آورده خود را تکمیل کنند.

البرز

انسداد چاه‌های غیرمجاز در البرز

در راستای مدیریت مصرف آب هزار و ۴۲۳ حلقه چاه غیرمجاز در استان البرز مسدود شد.

رئیس کل دادگستری البرز با اعلام انسداد هزار و ۴۲۳ حلقه چاه غیرمجاز در استان طی سال گذشته گفت: تعداد چاه‌های مسدود شده در مقایسه با سال ۱۴۰۲ که ۹۹۰ حلقه بوده افزایش ۳۴درصدی داشته است. حسین فاضلی هریکندی با اشاره به وضعیت نامطلوب استان در زمینه فرونشست زمین افزود: یکی از علل اصلی افزایش فرونشست زمین، بهره برداری بی‌رویه از سفره‌های زیرزمینی آب است که ضمن آسیب به این منابع خدادادی، موجبات ایجاد بحران‌های زیست محیطی و انسانی شده است. وی ابراز امیدواری کرد که با توجه به شرایط و محدودیت‌های ایجاد شده در منابع آبی کشور و استان البرز، دستگاه‌های متولی تلاش و همت مضاعفی در راستای مقابله با برداشت بی‌رویه از منابع زیرزمینی آب و برخورد با حفاری‌های غیرمجاز و توقیف ابزارها انجام دهند.

مازندران

تهیه ۱۶ برنامه کشاورزی در مازندران

۱۶ برنامه کشاورزی در راستای تحقق شعار سال در مازندران تهیه شد.

رئیس سازمان جهاد کشاورزی مازندران گفت: اولین بسته پیشنهادی برنامه اقدام تحقق شعار سال را در استان تهیه و قرار است این موضوع در سازمان معاونت اقتصادی تأیید شود. بابک مؤمنی با اینکه مازندران در تولید ۱۲ محصول اساسی رتبه اول را دارد، افزود: در تولید برنج، مرکبات و گوشت سفید برتر هستیم و میزان تولید بیش از ۲۰۰ همت در سال است. وی با بیان اینکه مازندران حرف‌های قابل توجهی را با توجه به ظرفیت‌های صادراتی دارد، تأکید کرد: این استان علاوه بر تأمین نیازهای روز مازندران، معین پایتخت کشور است. این مسئول با تأکید بر اینکه کشاورزی تک بعدی اقتصاد خانوارها را تأمین نمی‌کند، گفت: اگر زنجیره ارزش با ایجاد فرصت‌های تبدیلی و تکمیلی را تقویت کنیم می‌توانیم کشاورزی بالنده داشته باشیم. به گفته مؤمنی، صنعت و کشاورزی در هم تنیده است و تضادی بین آنها وجود ندارد.

آزادی ۲۱۴ زندانی جرائم غیرعمد یزد به همت نیکوکاران

یزد

به گفته مدیر کل زندان‌های یزد ۲۱۴محکوم مالی جرائم غیرعمد در سال گذشته با پرداخت بدهی خود از سوی نیکوکاران استان از زندان آزاد شدند.

نایب رئیس هیئت امنای ستاد مردمی دیه یزد از آزادی تعداد ۲۱۴ محکوم مالی جرائم غیرعمد در سال جاری به همت ستاد مردمی دیه و با مشارکت نیکوکاران یزدی خبر داد و گفت: آمار آزادی این ستاد نسبت به سال ۱۴۰۲ پیشرفت ۱۵ درصدی داشته است. رضا مقبلی افزود: رقم بدهی این زندانیان آزاد شده مبلغ ۶۱۶ میلیارد و ۶۳۳ میلیون تومان بود که با قبولی دادخواست اعسار، اخذ گذشت رضایتمندانه از شکات و آورده محکومین، مبلغ ۵۶۶ میلیارد و ۳۹۲ میلیون تومان تأمین شده و مابقی این مبلغ از منابع این ستاد مردمی شامل کمک‌های خیرین و نیکوکاران نوعدوست و تسهیلات بانک‌های عامل مبلغ ۵۰ میلیارد و ۲۴۱ میلیون تومان به حساب سپرده دادگستری واریز و زمینه آزادی این ۲۱۴ نفر و بازگشت آنها به آغوش گرم خانواده فراهم شد. وی با تشریح نوع محکومیت این مددجویان توضیح داد: از این تعداد آزاد شده تعداد ۱۴۶ مددجو مربوط به محکومین مالی، تعداد ۵۳ محکوم مربوط به پرداخت مهریه و تعداد ۱۳ مددجو مربوط به نفقه، تعداد یک مددجو محکوم پرداخت حادثه کارگاهی و یک مددجو نیز مربوط به دیه تصادفات رانندگی بودند. مدیر کل زندان‌های استان ضمن تقدیر از تلاش‌های بی‌وقفه مدیر و کارکنان و اعضای کمیته صلح و سازش این ستاد مردمی گفت: از این تعداد آزادی تعداد ۳۰ مددجو با انجام مشاوره و اصلاح ذات‌البین از سوی مددکاران این ستاد و بدون پرداخت هیچ گونه مبلغی و تعداد ۱۸۴ مددجو با پرداخت از منابع، شامل کمک‌های خیرین و نیکوکاران و تسهیلات بانک‌های عامل از زندان آزاد شدند که از این تعداد ۲۰ مددجو زن و ۱۹۴ مددجو نیز مرد بودند. مقبلی افزود: در سال جاری ستاد مردمی دیه استان یزد در تمامی فصول و در مناسبت‌های مختلف اقدام به برگزاری پویش‌های متعدد کرد و همواره خیرین و نیکوکاران، صاحبان مشاغل و کسب و کار یاور این ستاد مردمی بودند و زمینه آزادی این تعداد زندانی غیرعمد را فراهم کردند.

خبر

اجرای رویداد استانی «ایران جوان» در بیجار

کردستان

در راستای اجرای برنامه جوانی جمعیت رویداد استانی «ایران جوان» در شهرستان بیجار استان کردستان برگزار می‌شود.

مدیر کل ستاد اجرایی فرمان امام(ره) در کردستان گفت: به همت این بنیاد و با همکاری اداره کل امور بانوان و خانواده استانداری این استان رویداد ایران جوان ۲۱فروردین‌ماه در تالار جوان شهرستان بیجار برگزار می‌شود. محمد مهدی طالبی افزود: این رویداد ایران با هدف آموزش و حمایت مالی از گروه‌ها و افراد فعال و در عرصه جمعیت و خانواده در شهر بیجار برگزار خواهد شد.

وی خاطر نشان کرد: شرکت کنندگان در این رویداد استانی باید برای ورود به این رویداد ثبت‌نام کنند. این مسئول تصریح کرد: ثبت نام از طریق لینک survey.porsline.ir/ انجام می‌شود. طالبی ابراز امیدواری کرد، این رویداد استانی به شبکه سازی، توانمندسازی و حمایت از فعالان مردمی در عرصه جوانی جمعیت بینجامد.

به گفته وی، راه‌اندازی مجمع خیرین جمعیت، راه‌اندازی شبکه ملی تسهیلگران جمعیت، تهیه و توزیع بسته‌های حمایتی و با تخفیف مادر و کودک، راه‌اندازی مرکز نوآوری جمعیت و خانواده، پروژه‌های مطالعاتی جمعیت و تدوین اطلس ملی جمعیت از دیگر کارویژه‌های بیست‌گانه بنیاد در حوزه جمعیت به شمار می‌رود.

جمع‌آوری انشعاب‌های غیرمجاز برق در زنجان

زنجان

با هدف جلوگیری از مصرف غیرمجاز برق در زنجان ۲هزار انشعاب غیرمجاز در این استان شناسایی و جمع‌آوری شد.

مدیر دفتر هوشمندسازی و کنترل لوازم اندازه‌گیری و مجری جمع‌آوری برق‌های غیرمجاز شرکت توزیع نیروی برق استان زنجان با اشاره به عملکرد جمع‌آوری و شناسایی برق غیرمجاز طی سال گذشته گفت: تعداد ۲هزار فقره انشعاب غیرمجاز در سطح استان شناسایی و جمع‌آوری شد که میزان انرژی محاسبه برای آنها حدود ۱۱میلیون کیلووات ساعت بوده که این میزان از انرژی تقریباً معادل یک روز مصرف برق کل استان است که به صورت غیرمجاز و غیرقانونی از سوی متخلفان مورد استفاده قرار گرفته است. مهدی شهری افزود: این تعداد برق غیرمجاز از طریق برنامه‌های مختلف تست و بازرسی دوره‌ای از لوازم اندازه‌گیری و سایر بازدیدهای دوره‌ای از شبکه و مشترکان و همچنین پیرو گزارشات مردمی شناسایی و جمع‌آوری شده‌اند. وی تصریح کرد: شهروندان در صورت مشاهده هرگونه فعالیت مشکوک و استفاده از برق غیرمجاز، مراتب را می‌توانند از طریق تماس با سامانه ۱۲۱، سامانه پیامکی ۳۰۰۰۵۱۲۱، گزارش‌های خود را ارائه کنند.

گذری بر استان‌ها

■ **فارس:** رئیس دانشگاه علوم پزشکی شیراز گفت: از ۲۸ اسفند سال گذشته تا ۱۴ فروردین سال جاری، ۲۰۳ هزار و ۱۷۰ بیمار به مراکز آموزشی، درمانی و بیمارستان‌های تحت پوشش دانشگاه علوم پزشکی شیراز در سطح استان مراجعه کردند. سیدبصیر هاشمی، با اشاره به اینکه در این بازه زمانی، ۴ هزار و ۹۲۹ عمل جراحی در بیمارستان‌ها و مراکز آموزشی، درمانی تحت پوشش مجموعه دانشگاه علوم پزشکی شیراز در سطح استان فارس انجام شده است، افزود: از مجموع مراجعان به مراکز آموزشی درمانی استان، ۹ هزار و ۱۰۶ مورد مربوط به علایم تنفسی، ۷ هزار و ۳۲۰ مورد مربوط به علایم گوارشی و هزار و ۱۰۴ مورد نیز مربوط به حوادث ترومایی بوده است.

■ **خراسان رضوی:** سرپرست فرمانداری شهرستان قوچان از کاهش ۳۳ درصدی آمار فوتی‌های نوروزی در این شهرستان نسبت به سال گذشته خبر داد. عباس خزاعی افزود: در بازه زمانی ۲۵ اسفند تا ۱۵ فروردین، ۴۶ تصادف در محورهای مواصلاتی شهرستان به وقوع پیوسته است که براثر این سوانح ۱۱۵ نفر مصدوم و دو نفر فوت شدند. همچنین طبق گزارش‌ها، ۳۴ فقره تصادف درون شهری در پنج نقطه شهری در این مدت ثبت شده که منجر به مصدومیت ۵۲ نفر شده است.

■ **چهارمحال و بختیاری:** معاون پژوهش، برنامه‌ریزی و توسعه منابع اداره کل آموزش و پرورش چهارمحال‌وبختیاری با بیان اینکه امسال تلاش‌های گسترده‌ای برای ارائه خدمات بهتر به مسافران نوروزی انجام شد، گفت: آمار پذیرش نفرات در مدارس و مراکز رفاهی استان در نوروز رشد ۳۹ درصدی در مقایسه با سال گذشته داشته است. امین سلیمانی افزود: با آغاز تعطیلات نوروزی استان در حوزه اسکان مسافران نوروزی شاهد رشد چشمگیری در تعداد پایگاه‌های اسکان، مدارس، کلاس‌ها و مراکز رفاهی بود، آموزش و پرورش تلاش‌های گسترده‌ای برای ارائه خدمات بهتر به مسافران نوروزی انجام داده که این تلاش‌ها در آمارهای رسمی به وضوح دیده می‌شود.

■ **فارس:** معاون هماهنگی امور عمرانی استانداری فارس گفت: نظر به لزوم حفظ کمی و کیفی منابع آب سدهای درودزن و ملاصدرا و محدودیت منابع آب در سال زراعی جاری مقرر شد فقط یک نوبت رهاسازی آب به میزان ۱۱۵ میلیون مترمکعب انجام شود. محمود رضایی کوچی افزود: شرکت سهامی آب منطقه‌ای استان مجری رهاسازی آب از سد درودزن خواهد بود. همچنین در این جلسه مقرر شد اولویت برداشت آب براساس دیدگاه کارشناسی جهاد کشاورزی فارس باشد.

آگهی اختصاصی موضوع ماده ۳ قانون تعیین وماده ۱۳ آیین نامه اجرایی قانون تعیین تکلیف وضعیت ثبتی اراضی وساختمان های فاقد سند رسمی

برابر رای صادره موضوع قانون تعیین تکلیف وضعیت ثبتی اراضی وساختمان های فاقد سند رسمی مستقر درواحد ثبتی تصرفات مالکانه وبلا معا رض کلاسه ۱۴۰۳۱۱۴۴۱۲۴۸۰۰۰۱۹۷۸ تقاضای آقای عقیل عرب به شماره شناسنامه ۴۵۸۴وکدملی ۲۱۲۱۶۰۲۷۹۸ صادره ازگرگان فرزند علی اکبر درششدانگ یک قطعه زمین مزروعی به مساحت ۴۵۷۹۴ مترمربع ازپلاک شماره ۱۵۰- اصلی واقع دراراضی هاشم آباد بخش دو حوزه ثبت گرگان طبق رای صادره حکایت ازانتقال ازمالک رسمی به متقاضی دارد، لذا به منظور اطلاع مراتب دردونوبت به فاصله پانزده روز آگهی می شود، ازاین رو اشخاصی که نسبت به صدور سند مالکیت متقاضی اعتراض داشته باشند می توانند از تاریخ انتشار اولین آگهی به مدت دوماه اعتراض خود را باذکر شماره پرونده به این اداره تسلیم وپس ازاخذ رسید ظرف مدت یک ماه از تاریخ تسلیم اعتراض به مرجع ثبتی دادخوست خود را به مرجع ذیصلاح قضایی تقدیم نماید.

شناسه آگهی: ۱۹۰۲۴۴۶
تاریخ انتشار نوبت اول ۱۴۰۴/۰۱/۱۸
تاریخ انتشار نوبت دوم ۱۴۰۴/۰۲/۰۲

مهدی شاه مهری
سرپرست اداره ثبت اسناد واملاک منطقه یک گرگان

مناقصه عمومی یک مرحله ای
فراخوان مناقصه واگذاری خدمات خودرویی

اداره کل دامپزشکی استان خراسان رضوی در نظر دارد فراخوان مناقصه واگذاری خدمات خودروی به شماره ۲۰۰۴۰۰۰۰۴۶۰۰۰۰۰۱ را از طریق سامانه تدارکات الکترونیکی دولت برگزار نماید.

کلیه مراحل برگزاری فراخوان از دریافت و تحویل اسناد فراخوان تا بازگشایی پاکت ها از طریق درگاه سامانه تدارکات الکترونیکی دولت (ستاد) به آدرس www.setadiran.ir انجام خواهد شد.

متقاضیان شرکت در فراخوان در صورت عدم عضویت در سامانه، نسبت به ثبت نام و دریافت گواهی امضای الکترونیکی (به صورت برخط) برای کلیه صاحبان امضای مجاز و مهر سازمانی اقدام لازم را به عمل آورند.

مواعد زمانی:
■ تاریخ انتشار فراخوان: ۱۴۰۴/۰۱/۱۸ ساعت ۱۰
■ مهلت دریافت اسناد فراخوان: ۱۴۰۴/۰۱/۲۱
■ مهلت ارسال پیشنهادات: ۱۴۰۴/۰۱/۳۱
■ زمان بازگشایی پاکت ها: ۱۴۰۴/۰۱/۳۱ ساعت ۱۱

اطلاعات تماس و آدرس دستگاه:
استان خراسان رضوی - مشهد - بزرگراه پیامبر اعظم - نرسیده به پیامبر اعظم ۲۶ اداره کل دامپزشکی استان خراسان رضوی
کدپستی: ۹۱۸۵۳۳۳۴۴۶ تلفن ۳۱۶۷۴۰۰۰-۰۵۱

شناسه آگهی: ۱۹۰۱۹۵۴

گزارش ۳

سرمایه‌گذاری برای نجات تأسیسات آبی ۳ استان کلیدی

شورای اقتصاد مجوز سرمایه‌گذاری برای مرمت و بازسازی تأسیسات آبی ۳ استان را صادر کرد

در راستای حمایت از زیرساخت‌های آبی کشور و ارتقای سیستم تأسیسات آب در استان‌های اصفهان، خوزستان و فارس، شورای اقتصاد با درخواست وزارت نیرو برای صدور مجوز سرمایه‌گذاری از محل منابع داخلی شرکت‌های آب منطقه‌ای این سه استان موافقت کرد. این تصمیم که به تصویب شورای اقتصاد در تاریخ ۲۷ اسفند سال گذشته رسید، گامی مؤثر در جهت بازسازی و مرمت تأسیسات آبی در حال بهره‌برداری است. اجرای این طرح که در چارچوب قانون برنامه پنج‌ساله هفتم پیشرفت کشور و ماده ۸۷ قانون تنظیم بخشی از مقررات مالی دولت قرار دارد، می‌تواند تأثیرات زیادی در تأمین پایدار آب برای این سه استان داشته باشد و زمینه‌ساز بهبود شرایط زیست‌محیطی و مدیریت منابع آبی شود. اجرای این مصوبه علاوه بر اثرات اقتصادی، می‌تواند به توسعه پایدار مناطق مختلف کمک کند و در افزایش کیفیت زندگی مردم استان‌های مذکور مؤثر باشد.

در تاریخ ۲۷ اسفند سال گذشته، شورای اقتصاد با درخواست وزارت نیرو برای صدور مجوز سرمایه‌گذاری از محل منابع داخلی شرکت‌های سهامی آب منطقه‌ای اصفهان، خوزستان و فارس به‌منظور اجرای طرح مرمت و بازسازی تأسیسات آبی موجود در این استان‌ها موافقت کرد. این مصوبه که به تصویب شورای اقتصاد رسید، می‌تواند نقطه عطفی در تقویت زیرساخت‌های آبی کشور و تأمین منابع آبی پایدار برای این سه استان کلیدی باشد. در این طرح که با هدف مرمت و بازسازی تأسیسات آبی در حال بهره‌برداری این سه استان طراحی شده است، مسئولان در تلاشند با استفاده از منابع داخلی شرکت‌ها، وضعیت تأسیسات آبی را به‌ویژه در مناطقی که با مشکلات کمبود آب و فرسودگی زیرساخت‌ها روبه‌رو هستند، بهبود بخشند. با توجه به اهمیت این طرح برای تأمین آب پایدار و بهبود شرایط زیست‌محیطی این سه استان، شورای اقتصاد به‌طور ویژه بر رعایت ملاحظات زیست‌محیطی و پدافند غیرعامل تأکید کرده است. در این راستا، اجرای پروژه‌ها باید مطابق با الزامات زیست‌محیطی و معیارهای پدافند غیرعامل انجام گیرد و تمامی مجوزهای مربوطه از جمله مجوزهای محیط‌زیستی به‌دقت رعایت شود. این ملاحظات می‌تواند به‌ویژه در مناطقی که با بحران‌های زیست‌محیطی و کمبود منابع آبی مواجهند، کمک به کاهش آسیب‌ها و تهدیدهای احتمالی ناشی از پروژه‌ها باشد.

■ اهداف و ضرورت‌های پروژه

استان‌های اصفهان، خوزستان و فارس از جمله استان‌هایی هستند که به‌طور ویژه با چالش‌های مربوط به تأمین آب و مدیریت منابع آبی مواجهند. در این سه استان، فرسودگی تأسیسات آبی، کاهش منابع آب زیرزمینی و افزایش نیاز به بازسازی تأسیسات آبی، ضرورت اجرای چنین پروژه‌هایی را به شدت محسوس کرده است. اجرای طرح مرمت و بازسازی تأسیسات آبی می‌تواند به حل این مشکلات کمک کند و تأثیرات مثبتی بر کیفیت تأمین آب، کشاورزی و سایر بخش‌های اقتصادی در این استان‌ها بگذارد. در استان اصفهان که به‌ویژه در بخش کشاورزی به منابع آبی وابسته است، بازسازی تأسیسات آبی نه تنها به بهبود شرایط کشاورزی کمک می‌کند، بلکه می‌تواند در تأمین آب شرب و سایر نیازهای صنعتی نیز مؤثر واقع شود. در خوزستان که به‌دلیل موقعیت جغرافیایی و اقلیمی از ذخایر آبی متعددی برخوردار است، مرمت و بازسازی تأسیسات آبی می‌تواند به بهره‌وری بیشتر از این منابع کمک و از هدررفت منابع آبی جلوگیری کند. استان فارس نیز با توجه به اهمیت بخش کشاورزی و صنعتی آن نیازمند توجه ویژه به تقویت و بازسازی تأسیسات آبی است تا بتواند از ظرفیت‌های موجود به‌طور بهینه استفاده کند.

■ نقش شورای اقتصاد در تصویب پروژه

شورای اقتصاد که به‌عنوان یکی از نهادهای اصلی تصمیم‌گیری در زمینه اقتصادی کشور محسوب می‌شود، در تاریخ ۲۷ اسفند سال گذشته این درخواست وزارت نیرو را بررسی کرد و پس از ارزیابی شرایط موجود، تصمیم به صدور مجوز سرمایه‌گذاری برای اجرای طرح مرمت و بازسازی تأسیسات آبی در سه استان اصفهان، خوزستان و فارس گرفت. شورای اقتصاد با تصویب این درخواست، فرصت‌های جدیدی را برای استفاده از منابع داخلی شرکت‌های آب منطقه‌ای در این استان‌ها فراهم کرد. به‌طور خاص، این طرح بر اساس ماده ۸۷ قانون تنظیم بخشی از مقررات مالی دولت و بند «ب» ماده ۲۵ قانون برنامه پنج ساله هفتم پیشرفت کشور به تصویب رسید. در اجرای این مصوبه، منابع مالی مورد نیاز برای پروژه‌ها از محل منابع داخلی شرکت‌های سهامی آب منطقه‌ای اصفهان، خوزستان و فارس تأمین خواهد شد. این منابع داخلی که شامل درآمدهای حاصل از خدمات مختلف این شرکت‌ها و همچنین منابع مالی دیگر است، به‌طور هدفمند برای بهبود و بازسازی تأسیسات آبی در این استان‌ها استفاده خواهد شد. این اقدام در راستای کاهش وابستگی به بودجه‌های دولتی و بهره‌برداری بهینه از منابع داخلی شرکت‌ها انجام می‌شود.

■ الزامات زیست‌محیطی و پدافند غیرعامل

یکی از نکات قابل توجه در تصویب این مصوبه تأکید شورای اقتصاد و وزارت نیرو بر رعایت الزامات زیست‌محیطی و پدافند غیرعامل است به‌ویژه در پروژه‌هایی که با تأسیسات آبی مرتبط هستند، حفاظت از محیط‌زیست و توجه به مسائل امنیتی از اهمیت زیادی برخوردار است. وزارت نیرو موظف است تمامی پروژه‌ها را تحت نظارت دقیق مراجع ذی‌صلاح قرار دهد و اطمینان حاصل کند هیچ‌گونه تخریبی به منابع طبیعی و محیط‌زیست وارد نمی‌شود. این نکته به‌ویژه در استان‌های خوزستان و اصفهان که در معرض چالش‌های زیست‌محیطی مانند کاهش منابع آبی و مشکلات ریزگردها قرار دارند، از اهمیت بالایی برخوردار است. اجرای طرح مرمت و بازسازی تأسیسات آبی در سه استان مزبور همچنین باید با رعایت اصول پدافند غیرعامل باشد تا در صورت بروز بحران‌ها و تهدیدات امنیتی، تأسیسات آبی بتوانند به‌طور مؤثر از کشور و مناطق مختلف آن حفاظت کنند. این الزام‌ها به‌ویژه در شرایط کنونی که تهدیدات امنیتی در منطقه افزایش یافته است، نقشی کلیدی در حفظ امنیت ملی دارند.

■ گزارش‌دهی عملکرد

در راستای تضمین اجرای صحیح این طرح، وزارت نیرو موظف است هر شش ماه یک‌بار گزارش عملکرد خود را به سازمان برنامه و بودجه کشور ارسال کند. این گزارش‌ها به ارزیابی پیشرفت پروژه‌ها کمک می‌کند و امکان اصلاحات لازم را در صورت بروز مشکلات فراهم می‌آورد. ارسال گزارش‌های دوره‌ای همچنین موجب افزایش شفافیت در روند اجرای پروژه‌ها و تضمین بهره‌وری از منابع مالی تخصیص یافته می‌شود.

■ نتیجه‌گیری

تصویب این مصوبه از سوی شورای اقتصاد و صدور مجوز سرمایه‌گذاری از محل منابع داخلی برای اجرای طرح مرمت و بازسازی تأسیسات آبی در سه استان اصفهان، خوزستان و فارس گامی مثبت در جهت ارتقای وضعیت زیرساخت‌های آبی کشور و بهبود مدیریت منابع آبی است. این پروژه نه تنها در کوتاه‌مدت می‌تواند مشکلات کمبود آب و فرسودگی تأسیسات آبی این استان‌ها را کاهش دهد، بلکه در بلندمدت به توسعه پایدار، بهبود کشاورزی، صنایع و افزایش کیفیت زندگی مردم این استان‌ها کمک خواهد کرد. برای موفقیت این پروژه، توجه به ملاحظات زیست‌محیطی، پدافند غیرعامل و نظارت مستمر از اهمیت ویژه‌ای برخوردار است.

مسیر خودکفایی اقتصادی از دل تولید می‌گذرد

سرمایه‌گذاری برای تولید؛ دروازه‌ای به سوی آینده روشن

گزارش یک

حسام کمالی

شعار سال ۱۴۰۴ با عنوان «سرمایه‌گذاری برای تولید»، نه فقط یک هدفگذاری نمادین بلکه نسخه‌ای واقعی برای عبور اقتصاد ایران از بحران‌هاست. با نگاهی به ظرفیت‌های داخلی، نقش مردم و بخش خصوصی و حمایت دولت، می‌توان با اجرای دقیق این راهبرد، به رشد پایدار اقتصادی، کاهش وابستگی به واردات و بهبود معیشت مردم دست یافت. سرمایه‌گذاری برای تولید، نه یک شعار ساده، بلکه کلید طلایی عبور ایران از گردنه‌های سخت اقتصادی است. در شرایطی که بسیاری از کشورها با بهره‌گیری از توان داخلی و جذب سرمایه به رشد اقتصادی پایدار دست یافته‌اند، اقتصاد ایران نیز با تکیه بر منابع بومی، نیروی انسانی توانمند و بازار گسترده، ظرفیت آن را دارد که مسیر توسعه را با شتاب بیشتری طی کند. سال ۱۴۰۴، با انتخاب شعار «سرمایه‌گذاری برای تولید»، نقطه عطفی در سیاستگذاری‌های اقتصادی کشور است؛ فرصتی برای اصلاح ساختارهای فرسوده، کاهش وابستگی به واردات و ایجاد اشتغال پایدار. این شعار، اگر با برنامه‌ریزی دقیق و عزم ملی همراه شود، می‌تواند جهشی بزرگ در جهت خودکفایی، ثبات پولی و قدرت‌بخشی به تولیدکنندگان ایرانی باشد. تحقق این مسیر نیازمند هماهنگی دولت، مشارکت بخش خصوصی و اعتماد مردم است.

در سال‌های اخیر، اقتصاد ایران با چالش‌هایی جدی از جمله تورم بالا، بیکاری گسترده، کاهش قدرت خرید مردم و وابستگی شدید به واردات مواجه بوده، اما در دل همین چالش‌ها، فرصت‌هایی نهفته که می‌تواند به نقطه عطفی در سرنوشت اقتصادی کشور تبدیل شود. شعار «سرمایه‌گذاری برای تولید» در سال ۱۴۰۴، دقیقاً در پاسخ به همین شرایط انتخاب شده است؛ شعاری که اگر به درستی فهم و اجرا شود، می‌تواند موتور محرک توسعه و شکوفایی اقتصادی کشور باشد. سرمایه‌گذاری در تولید نه تنها به معنای ورود منابع مالی به بخش‌های صنعتی، کشاورزی و فناورانه است، بلکه نگاهی به آینده دارد؛ آینده‌ای که در آن ایران دیگر وابسته به واردات کالاهای اساسی و مصرفی نیست و با اتکا به تولید ملی، امنیت اقتصادی و استقلال واقعی را تجربه می‌کند. تجربه کشورهایی مانند چین، ترکیه، هند و حتی برزیل نشان داده است رشد اقتصادی زمانی پایدار و قابل اتکا خواهد بود که بر تولید داخلی تکیه داشته باشد. در ایران نیز ظرفیت‌های عظیمی در صنایع مختلف، نیروی کار جوان و متخصص، منابع طبیعی فراوان و بازار مصرفی گسترده وجود دارد. تنها چیزی که لازم است، انسجام در سیاستگذاری و تسهیل مسیر سرمایه‌گذاری است. در این مسیر، تولیدکنندگان داخلی باید به جایگاه واقعی خود بازگردند. آنها نه‌تنها عامل اشتغال و رشد اقتصادی‌اند، بلکه ستون فقرات اقتصاد مقاومتی نیز محسوب می‌شوند. حمایت از آنها سرمایه‌گذاری در آینده ایران است.

■ موانع موجود و لزوم اصلاح زیرساخت‌ها

اگرچه ظرفیت‌ها و انگیزه‌های ملی برای جهش تولید فراهم است، اما تحقق کامل شعار «سرمایه‌گذاری برای تولید» بدون رفع موانع ساختاری و اصلاح برخی فرایندهای اقتصادی ممکن نیست. یکی از مهم‌ترین مشکلات، بوروکراسی پیچیده و طولانی‌مدت در مسیر صدور مجوزها، تخصیص تسهیلات بانکی و دریافت حمایت‌های دولتی است. بسیاری از تولیدکنندگان از زمانبر بودن این روندها گلایه دارند و معتقدند بخش زیادی از انرژی و منابع خود را صرف عبور از موانع اداری می‌کنند، نه توسعه کسب‌وکار. از سوی دیگر، کمبود نقدینگی و دشواری در دسترسی به تسهیلات بانکی مناسب، یکی دیگر از چالش‌های جدی پیش‌روی تولیدکنندگان است. نرخ‌های بالای سود بانکی، شرایط سخت ضمانت و نبود برنامه‌ریزی هدفمند برای تأمین مالی صنایع کوچک و متوسط، موجب شده است بسیاری از واحدهای تولیدی با ظرفیت پایین کار کنند یا حتی تعطیل شوند. در کنار این، فشارهای مالیاتی نیز یکی از موانع مهم سر راه تولید است. تولیدکننده‌ای که باید بخش بزرگی از درآمد خود را صرف مالیات، بیمه و هزینه‌های جانبی کند، انگیزه‌ای برای توسعه کسب‌وکار نخواهد داشت. در نتیجه، اصلاح نظام مالیاتی با رویکرد تشویقی برای تولیدکنندگان می‌تواند گام مهمی در حمایت از تولید باشد. از سوی دیگر، موانع خارجی مانند تحریم‌ها نیز تأثیر مستقیمی بر روند تولید دارند. با وجود این محدودیت‌ها، بسیاری از تولیدکنندگان ایرانی نشان داده‌اند می‌توان با خلاقیت، خوداتکایی و تکیه بر دانش بومی، مسیر تولید را ادامه داد. حمایت و هدفمند بودن دولت از این گروه‌های پیشرو، می‌تواند الگویی برای دیگر بخش‌ها باشد. بنابراین اگر هدف نهایی، افزایش تولید و اشتغال است، باید مجموعه‌ای از سیاست‌های حمایتی و تسهیل‌گر به‌طور هماهنگ اجرا شود. حذف یا تعدیل مقررات دست‌وپاگیر، ارائه بسته‌های حمایتی هدفمند و ایجاد ثبات در سیاست‌های اقتصادی از جمله اقداماتی است که اعتماد سرمایه‌گذاران را جلب خواهد کرد.

■ نقش مردم و بخش خصوصی در تحقق شعار سال

موفقیت شعار «سرمایه‌گذاری برای تولید» تنها در گرو اقدامات دولت نیست. مردم و بخش خصوصی نیز در این مسیر نقش‌آفرینی اساسی دارند. حمایت مردم از تولید داخلی به‌ویژه در شرایطی که بازار پر از کالاهای خارجی است، می‌تواند انگیزه‌ای بزرگ برای تولیدکنندگان باشد تا کیفیت محصولات خود را ارتقا دهند و برای رقابت با نمونه‌های خارجی آماده شوند. از سوی دیگر، بخش خصوصی به‌عنوان بازوی اجرایی اقتصاد، باید در میدان سرمایه‌گذاری و تولید حضور پررنگ‌تری داشته باشد، اما این مشارکت زمانی محقق می‌شود که اعتماد سرمایه‌گذاران جلب شود. ثبات در تصمیم‌گیری‌های اقتصادی، کاهش ریسک‌های سرمایه‌گذاری و ارائه مشوق‌هایی مانند معافیت‌های مالیاتی، تسهیلات بانکی و تسهیل در واردات مواد اولیه می‌تواند بخش خصوصی را به موتور محرک تولید تبدیل کند. همچنین توجه به فناوری و نوآوری، نقشی کلیدی در ارتقا و بهره‌وری تولید دارد. ورود شرکت‌های دانش‌بنیان و استارتاپ‌ها به عرصه تولید، نه‌تنها باعث افزایش کیفیت محصولات می‌شود، بلکه راه را برای حضور در بازارهای جهانی باز می‌کند. ایران با نیروی انسانی جوان، متخصص و خلاق خود، توان آن را دارد که در بسیاری از حوزه‌ها، نه تنها نیاز داخلی را تأمین کند، بلکه به صادرکننده تبدیل شود. در همین راستا نهادهای حمایتی، صندوق‌های سرمایه‌گذاری جسورانه و پارک‌های علم و فناوری می‌توانند با تمرکز بر پروژه‌های تولیدی نوآورانه، حلقه اتصال میان دانش و صنعت را تقویت کنند. با این اقدامات، زمینه‌سازی برای رشد تولید دانش‌بنیان و اشتغال پایدار به‌ویژه برای نسل جوان فراهم خواهد شد.

■ آینده روشن در گرو اراده ملی

تجربه سال‌های گذشته نشان داده است هرگاه نگاه ملی با اولویت تولید همراه بوده، نتایج ملموسی در اقتصاد کشور به‌وجود آمده است. از دوران سازندگی تا جهش تولید در سال‌های اخیر، هر جا که سرمایه‌گذاری هدفمند، حمایت از کارآفرینان و تولیدکنندگان و اصلاح ساختارها صورت گرفته، گام‌های مثبتی در جهت بهبود معیشت و اشتغال برداشته شده است. اکنون با آغاز سال ۱۴۰۴ و انتخاب شعار «سرمایه‌گذاری برای تولید»، بار دیگر این فرصت برای کشور فراهم آمده است با عزم و همدلی، فصل تازه‌ای از توسعه اقتصادی را رقم بزند. بدون تردید، موانع و مشکلات فراوانند، اما اراده و امید می‌توانند موتور محرکه عبور از این چالش‌ها باشند. رسانه‌ها، نخبگان، دانشگاهیان و فعالان اقتصادی می‌توانند در تبیین اهمیت این راهبرد و جلب مشارکت عمومی نقش بسزایی داشته باشند. جامعه‌ای که نسبت به آینده‌اش امیدوار باشد و بداند که تلاشش در مسیر توسعه اثرگذار است، قطعاً نقش خود را در پیشرفت کشور با جدیت بیشتری ایفا خواهد کرد. در پایان باید تأکید کرد سرمایه‌گذاری برای تولید، نه یک انتخاب، بلکه یک ضرورت ملی است؛ ضرورتی که اگر امروز به آن پاسخ داده شود، فردایی روشن‌تر برای نسل‌های آینده رقم خواهد خورد.

■ صدای تولید از دل میدان، تولیدکنندگان چه می‌گویند؟

سراغ چند فعال اقتصادی و تولیدکننده رفتیم تا نظر آنها را درباره فرصت‌ها، چالش‌ها و راهکارهای اجرایی این راهبرد بشنویم. نقطه اشتراک همه این گفت‌وگوها، امید به بهبود شرایط در سال ۱۴۰۴ است، به شرطی که حمایت‌ها واقعی باشد و موانع از سر راه برداشته شود.

علیرضا حسینی، فعال حوزه لوازم خانگی: «سال‌هاست با همه سختی‌ها در خط تولید ایستاده‌ایم. اگر حمایت دولتی واقعی باشد، می‌توانیم دو برابر ظرفیت فعلی تولید و حتی به صادرات فکر کنیم، اما مشکلاتی مثل تأمین مواد اولیه، واردات بی‌رویه و بوروکراسی دست‌وپاگیر، کار ما را دشوار کرده است. امیدوارم امسال با این شعار، دولت تصمیمات جدی‌تری بگیرد.»

سمانه قاسمی، کارآفرین حوزه پوشاک: «ما ظرفیت بالایی برای تولید پارچه و لباس داریم؛ نیروهای جوان، طراحی‌های به‌روز و بازارهای داخلی و حتی منطقه‌ای، اما آنچه لازم داریم، تسهیلات کم‌بهره، حذف مالیات‌های سنگین و حمایت در بازاریابی است. تولیدکننده اگر بداند پشتش خالی نیست، با دل و جان کار می‌کند. این شعار می‌تواند نقطه شروعی برای بازسازی اعتماد تولیدکنندگان باشد.»

محمدرضا جلالی، فعال اقتصادی: «واقعیت این است که سرمایه‌گذاری در تولید باید به پروژه‌ای ملی تبدیل شود. نمی‌توان انتظار داشت بخش خصوصی تنها پیش برود. دولت باید زمین بازی را آماده کند، مسیر را هموار و ثبات تصمیم‌گیری را تضمین کند. اگر این مسیر فراهم شود، سرمایه‌گذار داخلی و حتی خارجی تمایل دارد وارد تولید شود.»

لیلا شریفی، فعال حوزه صنایع‌دستی: «ما در مناطق غربی کشور ظرفیت بالایی در صنایع‌دستی داریم که با حمایت می‌تواند منبع درآمد و اشتغال گسترده باشد. شعار امسال برای ما یک پیام امید است. اگر بخشی از حمایت‌ها به کسب‌وکارهای کوچک برسد، می‌توانیم با صادرات صنایع‌دستی هم فرهنگ را صادر کنیم و هم ارزآوری داشته باشیم.»

ناصر طالبی، استاد اقتصاد توسعه: «سرمایه‌گذاری برای تولید باید از یک شعار سالانه به راهبرد دائمی تبدیل شود. اگر هدف کاهش بیکاری، رشد اقتصادی و کاهش فاصله طبقاتی است، هیچ راهی جز تقویت تولید نداریم، اما برای موفقیت، دولت باید با صداقت، شفافیت و ثبات وارد میدان شود. خوشبختانه امروز تولیدکنندگان آماده‌اند، فقط باید زیرساخت‌ها را برایشان مهیا کنیم.»

گزارش ۲

سعید فرح‌بخش

مالیات، معادله‌ای که دو طرفه نیست!

نرخ مالیات بر شرکت‌ها و بنگاه‌های اقتصادی با هدف آنچه بهبود وضعیت اقتصادی و افزایش درآمدهای ملی عنوان می‌شود دستخوش تغییر است. این اقدام که به‌عنوان بخشی از تلاش‌های دولت برای جبران کسری بودجه و توسعه مالیات‌ستانی مطرح می‌شود، به‌طور طبیعی با واکنش‌های مختلفی در میان فعالان اقتصادی و تولیدکنندگان مواجه است. با این حال، کارشناسان اقتصادی معتقدند این تغییرات باید در چارچوبی هوشمند و با در نظر گرفتن پیامدهای بلندمدت برای تولید داخلی صورت گیرد. در نگاه نخست، افزایش مالیات‌ها می‌تواند سیگنالی برای افزایش درآمدهای دولت و کاهش وابستگی به نفت و درآمدهای غیرپایدار باشد، اما در عین حال، اگر این تغییرات بدون در نظر گرفتن ساختار اقتصادی کشور اجرا شود، ممکن است اثرات منفی بر کسب‌وکارها به‌ویژه بنگاه‌های تولیدی برجای بگذارد.

■ تولیدکنندگان در خط مقدم بحران مالیاتی

یکی از چالش‌های بزرگ پیش‌روی تولیدکنندگان ایرانی، تأمین منابع مالی و مدیریت هزینه‌هاست. طبق گزارش‌های مختلف، در شرایطی که تولیدکنندگان با مشکلاتی نظیر تورم بالا، نوسانات نرخ ارز، تحریم‌ها، کمبود مواد اولیه و ضعف در دسترسی به بازارهای خارجی مواجه هستند، افزایش نرخ مالیات بر آنها می‌تواند فشارهای مالی را دوچندان کند به‌ویژه برای کسب‌وکارهایی که در مرحله سرمایه‌گذاری اولیه یا گسترش فعالیت‌های خود هستند، این سیاست می‌تواند باعث کاهش انگیزه برای سرمایه‌گذاری و توسعه فعالیت‌ها شود.

محمد ساروی، فعال اقتصادی در این باره به «جوان» می‌گوید: «در این روزها که با بحران‌های مختلفی در عرصه تولید دست و پنجه نرم می‌کنیم، افزایش مالیات به‌ویژه برای تولیدکنندگان کوچک، مانند زنگ خطری است. ما نمی‌خواهیم با مالیات‌های سنگین از میدان خارج شویم، بلکه خواهان حمایت‌هایی هستیم که بتوانیم از آن طریق محصولاتی با کیفیت تولید و بازارهای داخلی و خارجی را تأمین کنیم.»

وی ادامه می‌دهد: «اگر این روند ادامه پیدا کند، بسیاری از تولیدکنندگان به سمت فرار مالیاتی یا حتی تعطیلی واحدهای تولیدی خواهند رفت، بنابراین دولت باید به‌جای افزایش فشار مالیاتی به دنبال ایجاد مشوق‌های مالی و تسهیلات برای بخش تولید باشد.»

در همین راستا سمانه قاسمی، کارآفرین حوزه پوشاک معتقد است اجرای این تصمیم می‌تواند فرصت‌های جدیدی برای تولیدکنندگان فراهم کند به شرطی که دولت به اصلاحات ساختاری در سیستم مالیاتی بپردازد. او به جوان می‌گوید: «اگر این تغییرات با هدف کاهش فساد، شفاف‌سازی مالیات‌ها و ارتقای رقابت‌پذیری در بازار داخلی انجام شود، می‌تواند به نفع تولیدکنندگان واقعی باشد، اما برای تحقق این هدف، قوانین باید ساده و شفاف باشند و بوروکراسی‌ها از سر راه برداشته شوند.»

■ اقتصاددانان؛ از مالیات تا عدالت تولید

از سوی دیگر، بسیاری از اقتصاددانان و کارشناسان مالیاتی معتقدند سیاست مالیاتی باید به‌طور دقیق و کارشناسانه پیاده‌سازی شود. ناصر ممدوحی، تحلیلگر اقتصادی در این باره به «جوان» می‌گوید: «یکی از مسائلی که در سیاست‌های مالیاتی ایران باید مورد توجه قرار گیرد، این است که از یکسو دولت باید منابع مالی لازم برای تأمین خدمات عمومی و پروژه‌های عمرانی را تأمین کند، اما از سوی دیگر نباید فشار مالیاتی بر تولیدکنندگان، به‌ویژه شرکت‌های کوچک و متوسط بیش از حد افزایش یابد.»

او ادامه می‌دهد: «ما باید به سمت سیستم مالیاتی پلکانی حرکت کنیم که در آن شرکت‌های بزرگ و سودآور به‌طور منطقی مالیات بیشتری بپردازند و در عوض شرکت‌های کوچک‌تر از حمایت‌های ویژه‌ای برخوردار شوند. این می‌تواند از فشار بر واحدهای تولیدی بکاهد و به آنها در مسیر رشد و توسعه کمک کند.»

■ چالش‌های مالیاتی در ایران؛ شفاف نبودن و فرار مالیاتی

یکی از مشکلات اصلی که در نظام مالیاتی ایران وجود دارد، عدم شفافیت و فرار مالیاتی است. بر اساس گزارش‌های رسمی، حجم بالای فرار مالیاتی در کشور به‌ویژه در بخش‌های بزرگ اقتصادی باعث شده است فشار مالیاتی بیشتر بر دوش کسب‌وکارهای کوچک و متوسط باشد.

علی ابراهیمی، تحلیلگر مالی و اقتصادی، در این باره به «جوان» می‌گوید: «اگر دولت بتواند به جای افزایش نرخ مالیات، به بهبود نظام مالیاتی و افزایش شفافیت بپردازد، می‌تواند به میزان قابل توجهی درآمدهای خود را افزایش دهد بدون آنکه فشار زیادی به بخش تولید وارد کند. همچنین باید توجه داشت فرار مالیاتی در ایران به دلیل کمبود نظارت و ضعف در سیستم مالیاتی به یکی از معضلات جدی تبدیل شده است.»

■ نگاه مثبت به مالیات؛ بازاریابی برای سرمایه‌گذاری

با وجود تمام این مشکلات، برخی کارشناسان بر این باورند که سیاست مالیاتی می‌تواند به فرصتی برای جذب سرمایه‌گذاری‌های خارجی تبدیل شود به‌ویژه اگر دولت به دنبال ایجاد شرایطی برای شفاف‌سازی اقتصادی و کاهش فساد باشد، می‌تواند اعتماد سرمایه‌گذاران داخلی و خارجی را جلب کند و در نهایت رشد تولید را به همراه داشته باشد.

احمد کاظمی، فعال اقتصادی نیز در این باره به جوان می‌گوید: «اگر دولت به‌طور جدی به سمت یک نظام مالیاتی شفاف و عادلانه حرکت کند، این می‌تواند برای سرمایه‌گذاران خارجی که نگران نوسانات و نبود شفافیت اقتصادی هستند، به یک سیگنال مثبت تبدیل شود. در این صورت، بخش خصوصی و سرمایه‌گذاران داخلی نیز انگیزه بیشتری برای مشارکت در تولید و سرمایه‌گذاری خواهند داشت.»

■ راهکارهای عملی برای تحقق شعار سال

برای تحقق شعار سال ۱۴۰۴ با عنوان «سرمایه‌گذاری برای تولید»، کارشناسان معتقدند چند گام اساسی باید برداشته شود. نخستین قدم، اصلاح قوانین مالیاتی است تا تولیدکنندگان کوچک و متوسط بتوانند از حمایت‌های دولت بهره‌مند شوند و هزینه‌های مالیاتی برای آنها سنگین نباشد. همچنین باید نظام بانکی کشور برای ارائه تسهیلات کم‌بهره و بدون پیچیدگی‌های اداری به تولیدکنندگان فعال شود.

دومین گام، تسهیل صادرات و کاهش موانع تجاری است تا تولیدکنندگان ایرانی بتوانند محصولات خود را به بازارهای جهانی عرضه کنند. این امر نه تنها به افزایش درآمدهای ارزی کشور کمک می‌کند، بلکه به ایجاد اشتغال و تقویت بخش تولید نیز خواهد انجامید.

اگرچه افزایش نرخ مالیات در ظاهر می‌تواند منبع درآمدی جدید برای دولت باشد، اما نیازمند اجرای هوشمندانه و هماهنگ با اصلاحات ساختاری است تا فشار بر تولیدکنندگان کاهش یابد. برای اینکه سیاست مالیاتی به نفع تولیدکنندگان و در نهایت به سود اقتصاد کشور باشد، باید به شفافیت، حمایت از کسب‌وکارهای کوچک و میان‌دست و ایجاد زیرساخت‌های مناسب برای تسهیل تولید توجه ویژه‌ای شود. این مسیر تنها با همکاری دولت، بخش خصوصی و مردم امکانپذیر است.

■ چالش‌های اجرایی مالیات بر تولید

یکی از مهم‌ترین چالش‌ها در مسیر اجرای سیاست‌های مالیاتی، مقاومت بخش خصوصی در برابر تغییرات است. بسیاری از تولیدکنندگان می‌ترسند که افزایش نرخ مالیات منجر به کاهش سودآوری و حتی تعطیلی کسب‌وکارهای کوچک و متوسط شود. این نگرانی‌ها زمانی تقویت می‌شود که در کشورهایی با اقتصاد در حال توسعه، بسیاری از شرکت‌ها با مشکلاتی نظیر نوسانات بازار، تحریم‌ها و هزینه‌های بالای انرژی مواجهند. در چنین شرایطی دولت باید علاوه بر اتخاذ سیاست‌های مالیاتی مناسب، مشوق‌های اقتصادی و حمایت‌های خاص از بنگاه‌های تولیدی ایجاد کند تا ریسک‌های اجرایی کاهش یابد. علاوه بر این دولت باید از طریق تقویت نظارت و رفع فساد مالیاتی، تضمین اجرای عدالت را در این زمینه فراهم کند. این به نفع بخش خصوصی و جامعه خواهد بود و به کشور این امکان را می‌دهد که به سمت توسعه اقتصادی پایدار حرکت کند.

در نهایت، یکی از مسائل کلیدی در این راستا، همکاری میان دولت، بخش خصوصی و مردم است. اگر تمامی این ارکان به‌طور هماهنگ عمل کنند، می‌توانند به پیشرفت و شکوفایی اقتصاد کشور کمک کنند و فشارهای احتمالی را کاهش دهند.

نگاه

شیوا نوروزی

فامیل‌بازی در ورزش را متوقف کنید

مدیران ورزش کشور برای پیشبرد اهداف خود و اجرایی کردن برنامه‌هایشان از شیوه‌های مختلفی استفاده می‌کنند. در این میان استفاده از خویشان، اقوام و نزدیکان نقطه اشتراک بسیاری از آنهاست. تا قبل از این فقط بحث همشهری بودن مهم بود، اما حالا داشتن نسبت فامیلی با رئیس در رأس ملاک انتخاب قرار گرفته است. رؤسای فدراسیون‌ها و حتی مسئولان بالاتر از آنها بعد از آنکه بر صندلی ریاست و مسئولیت‌های مهم تکیه می‌زنند، فامیل‌بازی را بر شایسته‌سالاری ارجح می‌دانند و بسیاری از سمت‌های تأثیرگذار را تقدیم افراد نزدیک خود می‌کنند. فرقی هم نمی‌کند از همسر، پدر همسر و پسردایی‌های همسر گرفته تا خواهرزاده خود رئیس و در نهایت خویشاوندان دور و نزدیک مدیران پایشان به نهادهای ورزشی باز می‌شود و با خیال راحت مسئولیت‌های مهم را به دست می‌گیرند. در مواردی هم پای ثابت سفرهای خارجی هستند. برای مقابله با انتقادها، مدیران مسائلی از جمله شایستگی‌های فردی، سوابق و تجارب را مطرح می‌کنند؛ بهانه‌هایی تکراری که باور کردنشان سخت است و مثل حنایی می‌ماند که دیگر رنگ ندارد. حساس بودن شرایط ورزش کشور، در پیش بودن رویدادهای مهم بین‌المللی و از همه مهم‌تر حاشیه‌ساز شدن بحث میدان دادن به فامیل‌ها باعث شد وزیر ورزش اسفندماه در دو مصاحبه مختلف روی این نکته تأکید کند و آن را در تعارض با منافع بداند: «حضور اقوام رؤسای فدراسیون‌ها در سمت‌های اجرایی یک فدراسیون، تعارض منافع است. حضور اقوام درجه یک در هیئت رئیسه فدراسیون‌ها تعارض منافع ایجاد می‌کند و من مراقبت می‌کنم تا در فضایی آرام، همه چیز طبق قانون پیش برود. این فقط مختص بانوان نیست و افرادی که نسبت نزدیکی با رؤسای فدراسیون‌ها مثل خواهر، برادر، همسر یا مادر را دارند، بحث تعارض منافع است که آن را پیگیری می‌کنیم تا این مشکل وجود نداشته باشد.» انتظار می‌رفت با تذکر جدی دنیامالی، فدراسیون‌ها کمی به خودشان بیایند و تغییری در رویه‌شان ایجاد کنند، ولی هنوز خبری از اجرایی شدن این دستور نشده است، از نایب‌رئیس بانوان یک فدراسیون گرفته تا کارشناس هیئت‌رئیسه فدراسیونی دیگر. فامیل رؤسا همچنان در سمت‌های خود هستند و به کارشان ادامه می‌دهند. تفکر حرفه‌ای و مدیریت کارآمد لازمه موفقیت در هر حوزه‌ای است و ورزش حرفه‌ای را نمی‌توان از این قاعده مستثنی دانست. عجیب است که برخی مدیران ورزشی فامیل‌های باتجربه و کاربلدی درست در همان رشته‌ای که فعالیت می‌کنند، دارند و بلافاصله بعد از ریاست از توانایی‌هایشان بهره می‌گیرند! پرواضح است که مدیران میلی به تغییر شیوه ندارند و به نظر می‌رسد وزیر ورزش اگر واقعاً به اصل تضاد منافع اعتقاد دارد باید شخصاً وارد عمل شود و خودی نشان دهد.

فوتبال اروپا

اشرف رامین

بارسا ۴ امتیاز بیشتر دارد

قهرمانی رئال سخت شد

تعقیب و گریز مدعیان لالیگا وارد فاز جدیدی شده، چراکه شکست بدموقع رئال آنها را از جام دور کرده است. در فاصله هشت هفته تا پایان رقابت‌های این فصل اسپانیا، بارسلونا نیز نتوانست از این فرصت به بهترین شکل استفاده کند، ولی با همان یک امتیازی که از بتیس گرفت اختلافش با رقیب سنتی خود را به چهار امتیاز افزایش داد.

کهکشانی‌ها و کاتالان‌ها در یک روز بازی داشتند و هواداران هر دو تیم امیدوار بودند میزبانی‌شان با پیروزی همراه شود. با این حال نه رئال در برنابئو مقابل والنسیا به برتری رسید و نه بارسا در المپیک مونتجوئیک از پس رئال‌بتیس برآمد. مادریدی‌ها در حالی ۲ بر یک به خفاش‌های والنسیا باختند که بیش از هر زمان دیگری به سه امتیاز این بازی نیاز داشتند. در حقیقت گل دقیقه ۹۵ هوگو دورو، پیروزی را به نام والنسیا ثبت کرد و جام قهرمانی از قوهای سفید دورتر شد. علاوه بر اینکه شاگردان آنچلوتی نتوانستند انتظار هواداران را برآورده کنند؛ وینیسیوس پنالتی حساسش را در دقیقه ۱۳ از دست داد و حتی تک‌گلی که برای رئال زد نیز نتوانست خشم هواداران را کاهش دهد. سوت‌های اعتراضی رئالی‌ها علیه ستاره برزیلی در برنابئو بیشتر از قبل شده، ولی عجیب اینجاست در پیامی که وینیسیوس بعد از باخت رئال منتشر کرد خبری از عذرخواهی نبود: «افتخار بزرگی است که همان اهداف الگوی خودم (رونالدو نازاریو) را دنبال کنم و در کنار هم، بازیکنان برزیلی با بیشترین گل در تاریخ این باشگاه هستیم. به عنوان یک کودک به اینجا آمدم و او راه گلزنی را به من آموخت. ممنون بابت راهنمایی و اطمینان‌بخشی‌های رونالدوی مریخی. بازی بدی بود، اما می‌دانیم که باید پیشرفت کنیم. مادرید هرگز تسلیم نمی‌شود.»

■ **حق‌مان برد بود، نه باخت**

سرمربی ایتالیایی بدون هیچ توضیح اضافه‌ای مقابل خبرنگاران اعتراف کرد شانس رئال برای قهرمانی کم شده است. منتها آنچلوتی شاگردانش را شایسته پیروزی خواند: «حالا دیگر قهرمانی در لیگ خیلی سخت شده، ولی ما مثل همیشه وظیفه‌مان را تا آخرین لحظه انجام می‌دهیم. حالا گزینه‌های ما نسبت به قبل به مراتب کمتر شده، ولی چیزی که از آن مطمئنم این است که رئال تا آخر خواهد جنگید.»

■ **تساوی بدموقع**

آبی‌واناری‌ها هم در بدترین زمان ممکن تن به تساوی در ورزشگاه خانگی دادند و با تساوی یک – یک به جای آنکه اختلاف‌شان با رئال شش امتیازی شود حالا تنها چهار امتیاز بیشتر اندوخته‌اند. تیم هانسی فلیک برخلاف دیدارهای اخیر نتوانست رقیب خود را شکست دهد و تساوی تیم پلگرینی با بارسا، کورسوی امید را برای رئالی‌ها زنده نگه داشت. تنها هشت هفته تا اتمام لالیگا باقی مانده و انتظار می‌رفت کاتالان‌ها روند پیروزی‌هایشان را حفظ کنند، اما بعد از ۹ برد متوالی در لیگ، این بتیس بود که بالاخره ترمز شاگردان فلیک را کشید.

■ **به مسیرمان ادامه می‌دهیم**

بارسا دیدار حساس با دورتموند را نیز پیش‌رو دارد، ولی هانسی فلیک بعد از تساوی برابر بتیس سعی کرد به شاگردانش روحیه بدهد: «به بازیکنان گفتم حالا یک بازی کمتر مانده و ما نسبت به هفته قبل یک امتیاز از رئال بیشتر داریم که مجموعاً می‌شود چهار امتیاز. از این خوشحالم که تیم همه تلاشش را کرد. نتوانستیم بیشتر گل بزنیم، ولی خوب دفاع کردیم و در زدن ضربات نهایی بدشانس بودیم. از آنچه از بازیکنانم دیدم، راضی هستم. روزهایی که زیاد گل نمی‌زنی باید همان وضعیت را بپذیری و مثبت فکر کنی. همه تلاش‌مان را کردیم و باید با همین نگاه ادامه بدهیم. الان در ماه آوریل هستیم، چهار امتیاز بیشتر داریم، شرایط‌مان خوب است و باید به همین مسیر ادامه بدهیم.»

از بزن بزن و حضور تنبیهی بانوان تا تعارف قهرمانی به تبریز

تراکتور چند قدم تا تحقق رؤیا

گزارش
فریدون حسن

هفته بیست‌وپنجم رقابت‌های لیگ برتر در حالی عصر دیروز با برگزاری بازی به تعویق افتاده خیبر خرم‌آباد و شمس‌آذر قزوین به پایان رسید که با توجه به نتایج کسب شده، تراکتور گام بلندی به سمت قهرمانی برداشته است. اختلاف چهار امتیازی تبریزی‌ها با تیم دوم جدول، آن‌هم با یک بازی کمتر بهترین فرصت برای اسکوچیچ و مردانش به حساب می‌آید تا رؤیای قدیمی تیم اول تبریز را محقق کنند و جام قهرمانی این فصل را بالای سر ببرند.

■■■

مطابق معمول، این هفته از رقابت‌های لیگ هم کم‌حاشیه نبود، از بزن‌بزن‌های عجیب و غریب در جریان وقت‌های اضافه بازی آلومینیوم اراک و سپاهان گرفته تا بزن‌بزن‌های بازیکنان پرسپولیس و استقلال خوزستان و در نهایت هم شاخ و شانه کشیدن‌های لفظی مربیان تیم‌ها برای هم، آن هم با ادبیاتی که در نوع خودش بی‌نظیر است.

همین حاشیه‌ها بار دیگر مسئله مهم برخورد با چنین اتفاقاتی را یادآوری می‌کند، به‌خصوص اینکه هرچه به هفته‌های حساس پایانی نزدیک‌تر شویم این برخوردها بیشتر از قبل هم می‌شود. برخوردها و رجزخوانی‌هایی که امروز کاملاً شکل توهین به خود گرفته تا جایی که یکی خطاب به رقبا می‌گوید «کور شود هر کسی که نمی‌تواند موفقیت ما را ببیند!» یا اینکه دیگری کادر فنی تیم مقابل را «اوباش» قلمداد کند. در کنار اینها هنوز هم بحث مسائل داوری و زیر سؤال بردن موفقیت‌ها و پیروزی‌های تیم‌های مختلف بشدت پررنگ است و هر روز و هر هفته شدت بیشتری هم پیدا می‌کند.

به نظر می‌رسد فدراسیون فوتبال و سازمان لیگ به همراه کمیته‌های اخلاق و انضباطی باید جدای از محرومیت‌ها و جرائم نقدی تدبیری دیگر برای این همه حاشیه بیندیشند، چراکه به قول معروف اگر لیگ با همین دست فرمان جلو برود، معلوم نیست در هفته‌های حساس پیش‌رو چه اتفاقاتی رخ دهد و کار به کجا کشیده شود. جدای از تمام اینها این هفته از رقابت‌ها یک تفاوت دیگر هم با بقیه هفته‌ها داشت و آن هم چیزی نبود جز استفاده «تنبیهی» از بانوان تماشاگر در جریان بازی پرسپولیس و استقلال خوزستان. قبلاً هم عنوان شده که صدور چنین احکامی نوعی توهین به بانوان هوادار فوتبال به حساب می‌آید و به نظر می‌رسد فدراسیون فوتبال و سازمان لیگ باید راه‌حل دیگری برای چنین تنبیه‌هایی پیدا کنند.

■■■

هفته بیست و پنجم رقابت‌های لیگ برتر در چنین فضایی به پایان رسید. جمعه شب بود که تراکتور در حضور هواداران پرشور خود موفق شد استقلال بحران‌زده را شکست دهد. نتیجه‌ای که هرچند با توجه به ضعف‌های مفرط آبی‌های پایتخت در این فصل قابل پیش‌بینی بود، اما به هرحال برای تیم تبریزی و هوادارانش که این روزها تشنه‌تر از همیشه برای قهرمانی هستند، شیرینی خاصی داشت. تراکتور حالا با ۵۴ امتیاز و یک بازی کمتر نسبت به سپاهان و پرسپولیس شانس اول قهرمانی است. این شانس را نتایج دو رقیب اصلی تراکتور در بازی‌های شنبه شب تقویت هم کرد، جایی که سپاهان و پرسپولیس هر دو امتیاز از دست دادند. تراکتور از یک جهت دیگر هم خوش‌شانس است و آن اینکه دو رقیبش در هفته بیست و هفتم باید به مصاف هم بروند که هر نتیجه‌ای در آن مسابقه به سود تبریزی‌ها خواهد بود و اگر بازی مثل بازی‌های شنبه شب این دو تیم مساوی شود که دیگر بهتر از آن برای تراکتور وجود نخواهد داشت. به هرحال تبریزی‌ها آماده برپایی جشن قهرمانی هستند و کار هم کاملاً دست خودشان است، مگر آنکه دلشان نخواهد قهرمان شوند.

■■■

سپاهان تیم دوم جدول رده‌بندی این هفته دو امتیاز مهم را از دست داد. زردهای اصفهان که هفته پیش موفق شدند جایگاه دومی جدول را از پرسپولیس پس بگیرند با توجه به پیروزی تراکتور امید داشتند که حداقل بتوانند اختلاف دو امتیازی خود با صدر را حفظ کنند، اما آلومینیوم اراک تیمی نبود که به این راحتی‌ها به آنها ببازد. بازی پربرخورد و پرتنش دو تیم در نهایت یک - یک مساوی شد تا سپاهان حالا با اختلاف چهار امتیاز از صدر تیم دوم جدول رده‌بندی باشد.

■■■

و اما پرسپولیس، تیمی که بعد از چند بازی خوب با هدایت کارتال انگار تصمیم گرفته به همان پرسپولیس گاریدو تبدیل شود. سرخپوشان در نیم‌فصل اول هم وقتی تحت هدایت گاریدو بودند درست از همین هفته‌ها روند باخت‌هایشان شروع شد، تا جایی که به تیم‌های انتهای جدول نه نگفتند و باختند و باختند تا حال و روزشان این باشد که امروز می‌بینیم. پرسپولیس حالا با کارتال در حال طی کردن همان مسیر است، مسیری که انتهای آن حتی می‌تواند پرسپولیس را از آسیایی شدن در فصل بعد محروم کند و کار را به جایی برساند که سرخ‌ها بعد از نزدیک به یک دهه فصل را بدون کسب هیچ جامی تمام کنند.

سایه اختلافات داخلی بر سر شمشیربازی

قاطعیت مدیریتی سابر را نجات می‌دهد

حاشیه
شیوا نوروزی

شمشیربازی ایران در اسلحه سابر نه‌تنها از نظر عملکرد افت فاحشی را تجربه می‌کند، بلکه از نظر حاشیه‌سازی و جنجال داخلی نیز روی سراشیبی سقوط افتاده و در این برهه حساس فقط تصمیمات قاطع مدیریتی است که می‌تواند این رشته و تیم‌ملی‌اش را از بحران خودساخته نجات دهد. در وصف عملکرد اخیر سابریست‌های کشورمان همین بس که چیزی جز ناکامی و افت در رنکینگ جهانی نصیب‌شان نشد. در عوض ملی‌پوشان و مربیان تیم‌ملی دوباره به جان هم افتادند و با مصاحبه‌های انتقادی در رسانه‌ها از خجالت هم درآمدند. این اختلافات قدیمی هستند و بعد از المپیک پاریس سرباز کردند. حالا هم بعد از نتایج ضعیف در جام‌جهانی مجارستان تقصیر را گردن هم می‌اندازند. اینکه علی پاکدامن، کاپیتان تیم‌ملی صراحتاً علیه محمد رهبری، مربی تیم‌ملی صحبت کند، طرف حسابش را امین قربانی مربی خودش بداند و رهبری را به هدر دادن پول بیت‌المال در اردوی اروپایی متهم کند، بسیار تأسف‌بار، زشت و البته وحشتناک است. اینکه رهبری در مصاحبه‌اش تأکید کند پاکدامن کاپیتان تیم‌ملی نیست، دروغ می‌گوید و همسرش را به اردوی فرانسه آورده، چیزی جز فاجعه نیست. البته افراد دیگری چون امین قربانی و محمد فتوحی دیگر ملی‌پوش تیم‌ملی هم جداگانه مصاحبه و با ادبیات خاص خود موضع‌شان را مشخص کرده‌اند. فدراسیون شمشیربازی بعد از مماشات بسیار زیاد و اتلاف وقتی که فقط به حاشیه‌ها دامن زد، وارد عمل شد و رهبری و پاکدامن را به دلیل انجام مصاحبه‌های تنش‌زا و خلاف مصالح ملی به مدت دو ماه از دریافت حقوق محروم کرد. این افراد قرار است فردا به فدراسیون بروند و بابت رفتارشان توضیح بدهند. طبق اعلام وحدانی، دبیر فدراسیون فتوحی هم چون مصاحبه‌اش مؤدبانه بوده به یک ماه محرومیت از دریافت حقوق محکوم شده است. جلسه کمیته انضباطی دوشنبه هفته آینده برگزار خواهد شد. فعلاً همه شمشیربازی ایران به دعواهای داخلی خلاصه می‌شود و کمتر کسی حواسش به در پیش بودن مسابقات قهرمانی آسیا و قهرمانی جهان است. اهالی این رشته منتظرند ببینند حاصل دو جلسه مهمی که قرار است فردا و هفته آینده در فدراسیون برگزار شود چه خواهد بود. آیا علیرضا پورسلمان به‌عنوان نفر اول مدیریت شمشیربازی برای خاتمه دادن به حواشی نسل طلایی گذشته جسارت تصمیمات قاطع و عبرت‌آموز را دارد یا نه. نحوه مواجهه فدراسیون با این اختلافات عمیق تأثیر مستقیمی در آینده سابر ایران خواهد داشت.

امیدواریم هرچه زودتر بساط جنجال در این رشته جمع شود و شمشیربازی به سرنوشت تلخ رشته‌هایی که قبلاً تجربه ستاره‌سالاری را داشته‌اند، دچار نشود. البته به غیر از این مسئله پورسلمان باید توضیح قانع‌کننده‌ای برای حضور نزدیکان و بستگانش در فدراسیون ارائه دهد.

امید به تحقق یک وعده مهم

«ماسه» همچنان اصلی‌ترین دغدغه فوتبال ساحلی

بازتاب
شمیم رضوان

ماسه استاندارد، اصلی‌ترین دغدغه تیم‌ملی فوتبال ساحلی ایران برای حضور در جام‌جهانی است. دغدغه‌ای که درست قبل از کسب عنوان قهرمانی قاره آسیا به گوش رئیس فدراسیون فوتبال رسید. دفاع از عنوان قهرمانی کار ساده‌ای نبود، اما شاگردان علی نادری در کمال شایستگی آن را به تصویر کشیدند تا خود را در لیست مسافران جام‌جهانی جای دهند. رقابت‌هایی که از ۱۱ تا ۲۱ اردیبهشت‌ماه در شهر ویکتوریا کشور سیشل برگزار می‌شود. بی‌تردید تیم فوتبال ساحلی ایران همانطور که نادری هم بدان اشاره می‌کند، کار سختی مقابل پرتغال که همیشه جزو چهار، پنج تیم بالای رنکینگ بوده و همچنین پاراگوئه و موریتانی دارد. با وجود این تنها دغدغه سرمربی ایران، ماسه استاندارد است: «به لحاظ نیروی انسانی مشکلی نداریم و از بازیکنان باکیفیتی برخورداریم که تجربه زیادی در سال‌های گذشته پیدا کرده‌اند. می‌توانیم باز هم در جام‌جهانی حرف‌های زیادی برای گفتن داشته باشیم و موفقیت‌های گذشته‌مان را تکرار کنیم، اما برای حضور در جام‌جهانی و رسیدن به قهرمانی با یک مشکل و دغدغه بزرگ روبه‌رو هستیم و آن هم «ماسه» است. تفاوت ماسه‌هایی که در مسابقات جام‌جهانی وجود دارد با ماسه‌هایی که در ایران هست، باعث سخت شدن کار ما می‌شود. در مسابقات جهانی همیشه یکی، دو بازی را باید پشت سر بگذاریم تا با شرایط زمین‌ها آشنا شویم و از آن به بعد راحت‌تر بازی کنیم.»

البته تاج وعده حل این مشکل را داده بود. رئیس فدراسیون که شخصاً برای تماشای قهرمانی آسیا راهی تایلند شده بود، پیش از تکرار قهرمانی توسط شاگردان نادری نه تنها قول داد شخصاً پیگیر اضافه شدن رشته فوتبال ساحلی به آیین‌نامه تسهیلات تشویقی قهرمانان باشد که دغدغه ملی‌پوشان برای تمرین در ماسه استاندارد را بحق خواند و وعده حل شدن این مشکل در اسرع وقت را داد: «نگاه ما به فوتبال ساحلی به عنوان یک ورزش حرفه‌ای در کشور است، چراکه در این رشته مزیت داریم. دغدغه بازیکنان برای تمرین در ماسه استاندارد بحق است. برای نتیجه‌گیری در جام‌جهانی نیازمند مهیا کردن شرایط استاندارد، به‌ویژه ماسه باکیفیت برای تمرینات تیم ملی هستیم که این اقدام در سریع‌ترین زمان ممکن انجام خواهد شد.» اما تأکید دوباره سرمربی تیم‌ملی فوتبال ساحلی به این دغدغه نشان می‌دهد وعده رئیس فدراسیون فوتبال هنوز محقق نشده و ملی‌پوشان فوتبال ساحلی که باید به زودی راهی جام‌جهانی شوند، همچنان چشم‌انتظار تمرین در ماسه استاندارد برای آماده شدن و مقابله با حریفانی هستند که بهشت گمشده اقیانوس هند انتظار آنها را می‌کشد. دغدغه‌ای که انتظار می‌رود هرچه سریع‌تر رفع شود تا تیم‌ملی فوتبال ساحلی ایران با تمام قوا راهی سیشل شود.

یادداشت

دنیا حیدری

«بیرو» و کاسه چه کنم چه کنم!

وضعیت پرحاشیه‌ترین پرونده‌های نقل و انتقالات تابستانی فوتبال ایران همچنان مبهم است و در دست بررسی، آن‌هم در شرایطی که لیگ به حساس‌ترین زمان خود رسیده و فاصله زیادی تا ایستگاه پایانی نمانده است. با وجود این هنوز هم تنها چیزی که در خصوص پرونده بیرانوند شنیده می‌شود، وعده سرخرمن است و بس!

پرسپولیس قبل از شروع فصل بود که بابت فسخ یک‌طرفه از بیرانوند عارض شده بود، شکایتی که هفته‌های متمادی زمان برد برای مشخص شدن آن. پرواضح بود این پرونده نمی‌تواند به سود دروازه‌بان ملی‌پوش تراکتور تمام شود، چراکه او براساس مدارک و شواهد اقدام به فسخ غیرقانونی کرده بود اما در عین ناباوری، نه تنها تراکتور بابت استفاده از بازیکن غیرقانونی کوچک‌ترین آسیبی ندید که حکم در نظر گرفته شده از سوی کمیته تعیین وضعیت برای بیرانوند نیز تنها جریمه مالی بود! بیرو به پرداخت ۱۹ میلیارد و ۸۷۵ میلیون تومان به باشگاه پرسپولیس و همچنین پرداخت ۷۶۵ میلیون تومان بابت هزینه دادرسی محکوم شد! البته در میان جریمه‌های مالی، محرومیتی چهار ماهه از کلیه فعالیت‌های فوتبالی نیز برای بیرانوند در نظر گرفته شده بود، محرومیتی که در عین ناباوری تعلیقی بود، نه قطعی و تنها در صورت تکرار اشتباه فسخ یک‌طرفه می‌توانست دروازه‌بان سابق پرسپولیس را با چالش مواجه کند.

ظاهراً بازنده این پرونده بیرانوند بود، اما تنها جریمه‌ای که برای او در نظر گرفته شده بود، مالی بود و او حتی زیر بار آن هم نرفت و مدعی شد نه فقط جریمه‌ای به پرسپولیس نمی‌دهد، بلکه ۵میلیاردی را هم که بابت الحاقیه به هیئت‌مدیره داده، خواهد گرفت! اما حتی این جمله هم نتوانست کار بیرانوند را به جاهای باریک بکشاند، چراکه به‌زعم حسن‌زاده، رئیس کمیته انضباطی فدراسیون فوتبال، شیرینی دادن جرم محسوب نمی‌شد و جرم بیرانوند صرفاً نشر اکاذیب بود! با وجود این اعتراض پرسپولیس رأی را به کمیته استیناف برد. کمیته‌ای که شش ماه است این پرونده را در دست بررسی دارد و هنوز هم به نتیجه نرسیده و وعده اردیبهشت‌ماه را برای روشن شدن تکلیف این پرونده داده، تقریباً زمانی که پرونده لیگ در آستانه بسته شدن است!

جالب اینکه در همان هفته‌های ابتدایی لیگ یک باشگاه دیگر هم از تراکتور و بیرانوند عارض شده بود. اعتراض آنها به استفاده تراکتور از بازیکن غیرمجاز(بیرو) بود، اما شکایت آنها قبل از مشخص شدن رأی پرونده گلر سابق سرخپوشان رد شد، بدون اینکه تصمیم‌گیرندگان اجازه دهند متخلف بودن یا نبودن بیرانوند مشخص شود! تراکتور هم همچنان به استفاده از این بازیکن ادامه داد. البته سپاهان نیز اواخر اسفندماه از تراکتور بابت استفاده از بازیکن غیرمجاز (بیرانوند) شکایت کرد و مدعی شد این بازیکن به دلیل عدم پرداخت ۲ میلیارد تومان جریمه نقدی حق حضور در بازی را نداشته، اما این شکایت هم با ادعایی مبنی بر اینکه جریمه او از محل مطالبات باشگاه تراکتور پرداخت شده است، رد شد تا باز هم آسیبی متوجه گلر پرحاشیه لیگ نشود!

بی‌تردید بیرانوند یکی از تأثیرگذارترین دروازه‌بان‌های ایران طی چند سال اخیر چه در رده ملی و چه باشگاهی بوده است. او طی شش سال چیزی حدود ۱۳ قهرمانی را با سرخپوشان پایتخت تجربه کرد و امسال نیز نقشی پررنگ در صدرنشینی تراکتور در لیگ و تبدیل شدن این تیم به اصلی‌ترین مدعی قهرمانی داشت. اما مماشات با این دروازه‌بان که بدعتی تازه و نامتعارف است، نه فقط عدالت و بی‌طرفی کمیته انضباطی و فدراسیون که حتی موفقیت سرخپوشان تبریزی را هم زیر سؤال می‌برد. تیمی که امسال عملکرد قابل قبولی از خود به نمایش گذاشته، اما بی‌تردید در صورت کسب عنوان قهرمانی هم حرف و حدیث‌های بسیاری را باید بابت استفاده از بیرانوند به جان بخرد. گلر سابق پرسپولیس نخستین بازیکنی نیست که در فوتبال ایران مرتکب اشتباه شده و آخرین بازیکن هم نخواهد بود، اما نحوه برخورد با این اشتباه به‌گونه‌ای بود که او را به تافته‌جدابافته تبدیل کرده و باعث شده حرمت او در ورزشگاه‌ها شکسته شود. البته اینگونه برخوردها می‌تواند زمینه بازیکن‌سالاری را هم فراهم کند، اما سؤال اینجاست که چرا کمیته انضباطی و استیناف فدراسیون فوتبال که وظیفه اجرای عدالت و برقراری نظم را دارند با در پیش گرفتن سیاست یک بام و دو هوا خود را در مظان اتهام قرار می‌دهند؟ چرا باید روشن شدن تکلیف این پرونده آنقدر به درازا بکشد که صدای زمین و زمان درآید و حرف و حدیث‌هایی مطرح شود که نه زیبنده فوتبال ایران است، نه بیرانوند و تراکتور و نه حتی فدراسیون فوتبال و ارگان‌های زیرمجموعه آن؟ تفاوت این پرونده با دیگر پرونده‌ها چیست که باعث ایجاد این همه پچ‌پچ و حاشیه جنجالی شده است؟ بی‌شک اگر آقایان پرونده بیرو را خیلی پیش‌تر بسته بودند، نه کمیته انضباطی و تراکتور و بیرانوند در مظان اتهام قرار می‌گرفتند و نه کسی به خود اجازه می‌داد از روی صندلی‌های ورزشگاه، دروازه‌بان تیم‌ملی را مورد اهانت قرار دهد. اما متأسفانه خودکرده را تدبیر نیست و این نتیجه بدعت اشتباهی است که آقایان گذاشتند.

قاب

بسکتبال شیشه‌ای

بسکتبال به زودی با کفپوش و پارکت‌های چوبی خداحافظی خواهد کرد. در راستای تلفیق ورزش با تکنولوژی و فناوری‌های روز دنیا، یک شرکت آلمانی قصد دارد زمین‌های شیشه‌ای با روشنایی LED طراحی کند که هم ایمن و انعطاف‌پذیر باشند و هم از لحاظ بصری، انقلابی در طراحی و بسکتبال ایجاد کنند. زمین‌های شیشه‌ای اکنون در باشگاه‌هایی چون بایرن‌مونیخ آلمان و پاناتینایکوس یونان نصب شده و حتی تیم دانشگاه کنتاکی در امریکا نیز برای مراسم «Big Blue Madness» از آن استفاده کرده است. تاکنون بیش از ۱۰۰ بازیکن و مربی NBA این زمین‌ها را تست کرده و مسابقات مهارت، شوت‌زنی و دانک در آخر هفته آل‌استار NBA ۲۰۲۴ نیز در آن برگزار شده که نشان می‌دهد بسکتبال باید به زودی پارکت‌های چوبی را به دست فراموشی بسپارد.

مجازات جایگزین قاضی برای یک سارق تازه‌کار

نظافت پارک جای رفتن به زندان

■ **غلامرضا مسکنی**

مرد مسافرکشی که اقدام به سرقت چراغ‌های روشنایی کف یکی از خیابان‌های پایتخت کرده‌بود، به جای رفتن به زندان با حکم جایگزین جالب بازپرس دادسرای ویژه سرقت روبه‌رو شد. بازپرس پرونده وقتی متوجه شد متهم هیچ سابقه‌ای در پرونده‌اش ثبت‌نشده و متأهل و خانواده آبرومندی دارد، به جای فرستادنش به زندان، او را به نظافت دو پارک در یکی از مناطق تهران محکوم کرد.

صبح روز جمعه پانزدهم فروردین ماه امسال تیمی از مأموران راهنمایی و رانندگی تهران بزرگ هنگام گشت‌زنی در یکی از خیابان‌های منطقه ۱۰ به رفتار و حرکات راننده خودرویی مشکوک شدند.

مأموران پلیس مرد جوان را به صورت نامحسوس تحت‌نظر گرفتند و دیدند وی از خودرویش پیاده و وقتی متوجه شد کسی داخل خیابان نیست به سمت چراغ‌هایی رفت که در کف خیابان برای روشنایی نصب شده‌بود. راننده خودرو وقتی مطمئن شد خیابان خلوت است، شروع به کندن چراغ‌های کف خیابان کرد و مأموران پلیس هم که متوجه شدند او قصد سرقت چراغ‌ها را دارد، به سرعت وارد عمل شدند و وی را بازداشت کردند و سپس تحویل مأموران کلانتری دادند.

متهم پس از انتقال به اداره پلیس با اظهار پشیمانی به جرم اقدام به سرقت اقرار و ادعا کرد به خاطر مشکلات مالی قصد سرقت چراغ‌های کف خیابان را داشته‌است.

■ **درخواست بخشش**

بدین ترتیب متهم پس از تشکیل پرونده برای تحقیق به دادسرای ویژه سرقت منتقل شد.

متهم ۳۸ ساله مقابل قاضی افضلی، بازپرس شعبه دوم دادسرای به جرم خود اعتراف و درخواست بخشش کرد.

وی در حالی که اشک پهنای صورتش را پوشانده‌بود، با اظهار پشیمانی گفت: «من متأهل هستم و یک پسر خردسال هم دارم. خودرویم را مدتی قبل به صورت اقساطی خریدم و تصمیم گرفتم برای تهیه هزینه زندگی‌ام و پرداخت اقساط آن مسافرکشی کنم. هر روز صبح از خانه بیرون می‌آمدم و با خودرویم مسافرکشی می‌کردم و حتی در تعطیلات نوروز هم به مسافرت نرفتم تا بتوانم قسط خودرویم را پرداخت کنم. از سوی دیگر به خاطر گرانی‌ها در زندگی با مشکلات مالی زیادی روبه‌رو بودم، به طوری که در هزینه زندگی‌ام و پرداخت قسط‌های خودرویم با مشکل مواجه شده‌بودم. هزینه زندگی‌ام زیاد بود و خودرویم هم هر چند روز یک‌بار خراب می‌شد و نیاز به تعمیر داشت. روز حادثه تعدادی مسافر جابه‌جا کردم و آخرین مسافرم را در یکی از خیابان‌های منطقه ۱۰ پیاده کردم. پول زیادی کاسبی نکرده بودم که با دیدن چراغ‌های کف خیابان وسوسه شدم چراغ را باز و سرقت کنم. ابتدا پشیمان شدم، اما وقتی دیدم خیابان خلوت است، وسوسه به جانم افتاد و با خودم گفتم چراغ‌های سرقتی را می‌فروشم و پول آن را به زخمم می‌زنم. از خودرویم پیاده شدم، اما خبر نداشتم مأموران پلیس از دور مرا زیر نظر دارند و وقتی به سراغ چراغ‌های کف خیابان رفتم و در حال بازکردن آنها بودم، مأموران از راه رسیدند و مرا بازداشت کردند.»

وی ادامه داد: «من تا الان هیچ خلافی مرتکب نشده‌ام و هیچ سابقه‌ای هم ندارم. در خانواده آبرومندی بزرگ شده‌ام و درخواست بخشش دارم. اگر من به زندان بروم، زندگی‌ام نابود می‌شود و الان خیلی پشیمان هستم و امیدوارم کمک کنید تا سابقه‌دار نشوم و آبروی خانواده‌ام بین نرود و بتوانم در کنار همسر و پسرم به زندگی‌ام ادامه دهم.»

■ **حکم جایگزین**

با اعتراف متهم، بازپرس دادسرا وی را با صدور قرار قانونی راهی بازداشتگاه کرد و با توجه به درخواست بخشش وی، به مأموران دستور داد درباره ادعای مرد مسافرکش تحقیق کنند. بررسی‌ها نشان داد متهم هیچ سابقه کیفری ندارد و از سوی دیگر وی به شدت پشیمان است. به همین دلیل بازپرس پرونده تصمیم گرفت به جای صدور کیفرخواست برای متهم و محاکمه او در دادگاه که نهایتاً به زندان برود، برای او مجازات جایگزین در نظر بگیرد. بازپرس پس از بررسی‌های فنی و برای حفظ آبروی مرد مسافرکش که هیچ سابقه‌ای در پرونده‌اش ثبت نشده‌بود، در نهایت با هماهنگی دادستان برای متهم حکم جایگزین جالبی صادر کرد.

بدین ترتیب به متهم ابلاغ شد به جای رفتن به زندان باید دو پارک منطقه ۱۰ تهران را به صورت کامل نظافت کند. بر اساس این حکم مرد مسافرکش باید در اردیبهشت ماه با هماهنگی شهرداری منطقه در دو روز به دو پارک مراجعه کند و از صبح تا غروب به نظافت پارک مشغول شود. وی باید از نظافت پارک‌ها عکس و فیلم تهیه کند و پس از تأیید کار از سوی شهرداری منطقه، فیلم و عکس‌ها را تحویل بازپرس دادسرای ویژه سرقت دهد تا ضمیمه پرونده شود. از سوی دیگر، متهم وقتی با این حکم جالب بازپرس پرونده روبه‌رو شد، اشک شوق در چشمانش جاری شد و از قاضی دادسرا تشکر کرد. بدین ترتیب با حکم جایگزین قاضی متهم از رفتن به زندان و ثبت سابقه در پرونده‌اش نجات پیدا کرد.

پرونده آسیب اتباع غیر مجاز همچنان باز است

براساس اعلام وزیر کشور ۵۰ درصد اتباع اخراجی بازمی‌گردند

■ **حسین فصیحی**

وعده پلیس برای اخراج ۲ میلیون اتباع غیرمجاز تا پایان سال گذشته عملی نشد و مأموران در جریان طرح‌های خود یک میلیون و ۱۲۰ هزار نفر از اتباع را اخراج کردند.

شهریورماه سال گذشته فرمانده انتظامی کشور اعلام کرد تا پایان سال، ۲ میلیون اتباع غیرمجاز از کشور اخراج می‌شوند. وی تأکید کرد آمار اتباع غیرمجاز مشخص شده، اما باید آمار نهایی از سوی سازمان اتباع وزارت کشور اعلام شود. روز گذشته اما معاون اجتماعی فرمانده انتظامی اعلام کرد سال گذشته یک میلیون و ۱۲۰ هزار نفر از اتباع غیرمجاز از کشور خارج شدند. سردار منتظرالمهدی گفت که این تعداد از اتباع غیرمجاز در جریان هزار و ۱۹۰ مرحله از طرح معروف به هجرت که در سراسر کشور اجرا شد به کشورشان منتقل شدند.

■ **بازگشت ۵۰ درصد اخراجی‌ها**

اخراج این تعداد از اتباع را پیش‌تر وزیر کشور هم اعلام کرده بود. بهمن‌ماه سال گذشته اسکندر مؤمنی در یک برنامه تلویزیونی با اشاره به حضور حداقل ۶ میلیون اتباع در کشور گفت که آمار دقیقی در این باره ندارد، با این حال تأکید کرد حداقل ۲ میلیون نفر از این اتباع غیرمجاز هستند. وی گفت که کمک‌های مجامع بین‌المللی در این خصوص نزدیک به صفر است و فرصت‌های شغلی بسیار زیادی از هموطنانمان گرفته شده است. مؤمنی همچنین اعلام کرد از ابتدای سال، یک میلیون و ۱۰۰ هزار اتباع بعد از اینکه اثر انگشت و شناسایی از طریق عنبیه روی آنها انجام شد به کشورشان بازگردانده شدند، هرچند برآوردها نشان می‌دهد ۵۰ درصد اتباع غیرمجاز دوباره برمی‌گردند، از همین‌رو کار انسداد مرز در اولویت قرار گرفت. انسداد شامل دیوار، انسداد اپتیکی و راداری است که مؤثر و یک مانعی جدی در تردد است.

■ **وعده رئیس دولت**

رئیس دولت قبل از ورود به ساختمان پاستور درباره سامان بخشیدن به وضعیت وخامت‌بار اتباع وعده داده بود، از جمله اینکه در شبکه ایکس نوشت: «دولت من، سه اقدام همزمان در رابطه با مهاجران افغانستانی را پیش می‌برد: اول، انسداد کامل مرزها و جلوگیری از مهاجرت بیشتر که مسئولیت محوری با وزارت کشور خواهد بود. دوم، ساماندهی مهاجران موجود (وظیفه وزارت کشور و وزارت اطلاعات) و سوم هم مذاکره با کشورهای اروپایی برای پذیرش بخشی از مهاجران (یا حداقل تقبل هزینه‌های حضور آنان در ایران) است. غرب باید مسئولیت آنچه را که در افغانستان انجام داده و منجر به مهاجرت میلیون‌ها افغانستانی شده، بپذیرد. دلیلی ندارد که مردم ایران هزینه سیاست‌های غلط دیگران را بپردازند.»

■ **نگرانی‌های اجتماعی**

حضور مهاجران افغان در کشور همواره با نگرانی‌های بسیاری همراه بوده است. عمده‌ترین نگرانی اجتماعی متوجه ساختار قانونی است که چرا توان این را ندارد مقابل پدیده‌ای غیرقانونی از بدنه اجتماعی مراقبت کند. روشن است حضور مهاجران برای کشور با منافعی همراه است، از جمله به‌کارگیری اتباع در انجام امور خدمات شهری که فقدان آنها شهرداری‌ها را با چالش‌های بسیاری مواجه می‌کند. با این حال این به‌کارگیری باید در چارچوب ساختاری قانونی دنبال شود و همه افرادی که در فعالیت‌های عمرانی به کار گرفته می‌شوند، مجوزهای قانونی برای فعالیت را دریافت کرده باشند و ترجیحاً به صورت موقت همراه خانواده‌هایشان پذیرش شوند. عمده اتباعی که در کشور حضور دارند، خصوصاً اتباع غیرمجاز جوانان مجرد افغان هستند که به صورت دسته‌جمعی زندگی می‌کنند. شکل‌گیری بخش عمده‌ای از پرونده‌های تعرض به نوامیس مردم از سوی اتباع از جمله نگرانی‌هایی است که همواره در بستر جامعه جریان دارد و باعث تقابل بدنه اجتماعی با ساختار قانونی درباره چرایی وقوع آن می‌شود.

■ **آن حادثه ترسناک**

همزمان با تسلط دوباره طالبان بر کشور همسایه، انتشار فیلم‌های سیل مهاجرانی که شمارشان نامشخص بود و به شتاب روانه کشور شده بودند وحشت را به جان کاربران شبکه‌های اجتماعی انداخت. این افراد پس از تسلط طالبان خانه و زندگی‌شان را رها و به راحتی تا قلب پایتخت نفوذ کردند؛ اتفاقی که در هیچ کشور قانونمندی سابقه ندارد، از جمله اینکه مهاجران غیرقانونی برای مدت طولانی در کمپ‌های مهاجران نگهداری می‌شوند و در اولین گام تلاش برای بازگرداندن آنها به کشورشان به جریان می‌افتد. با این حال، این سیل مهاجرت دوباره نگرانی درباره ترکیب جمعیت بسیاری از شهرها را افزایش داد و سبب شد شمار بسیاری از دانش‌آموزان افغان از شمار دانش‌آموزان ایرانی بیشتر شود. نگرانی بعدی این بود که آمار زایمان‌های اتباع در بسیاری از بیمارستان از آمار زایمان ایرانی‌ها هم سبقت گرفت و از آنجا که هیچ اوراق هویتی نداشتند، ساختار قانونی را هم با دشواری‌های زیادی مواجه کردند، از جمله اینکه عمده این افراد پس از زایمان و صرف کردن سرانه کشور پولی هم برای پرداخت ندارند. نگرانی دیگر درباره نفوذ جاسوس و تروریست‌ها در پوشش مهاجر است که احتمال دارد در پوشش نگهبان ساختمان در همسایگی بسیاری از مراکز مهم مشغول جمع‌آوری اطلاعات باشند، از همین‌رو این موضوع پیوند قطعی با ساختار امنیتی کشور دارد.

■ **پدیده غیرمجاز**

پدیده غیرمجاز هر جای جهان غیرمجاز است و هزینه‌های بسیاری را به کشور تحمیل می‌کند. روشن است بابت این پدیده غیرمجاز خسارت‌های کلانی به کشور وارد می‌شود. این پدیده غیرمجاز از یک طرف بخش مهمی از سرانه کشور را مصرف می‌کند و از طرف دیگر اعتماد عمومی را به ساختار قانونی کاهش می‌دهد، از همین‌رو انتظار می‌رود همانگونه که رئیس دولت وعده داده، توان ساختار قانونی برای جلب رضایت عمومی در این باره به کار گرفته شود.

مرگ مشکوک اسیدپاش پس از آزادی از زندان

■ **آرمین بینا**

مرد میانسالی که چند سال قبل در حادثه اسیدپاشی راهی زندان شده بود، پس از آزادی به طرز مشکوکی به کام مرگ رفت. با مرگ متهم، شاکی درخواست کرد دیه‌اش از بیت‌المال پرداخت شود.

چندی قبل به مأموران پلیس تهران خبر رسید مردی در محل کارش به طرز مرموزی به کام مرگ رفته است.

با اعلام این خبر، تیمی از مأموران به محل حادثه در کاروانی در یکی از خیابان‌های جنوبی تهران اعزام شدند. مأموران پلیس در یکی از اتاق‌ها با جسد مرد میانسالی به نام فرزاد روبه‌رو شدند که به گفته همکارانش به زندگی خود پایان داده بود. از آنجایی که مرگ مرد میانسال مشکوک به نظر می‌رسید، بازپرس ویژه قتل دادسرای امور جنایی همراه تیمی از کارآگاهان اداره دهم پلیس آگاهی راهی محل شدند.

■ **مرد اسیدپاش**

بررسی‌های تیم جنایی نشان داد مرد فوت شده مدتی قبل به اتهام اسیدپاشی در زندان بوده و پس از آزادی هم هر ماه به صورت اقساط دیه قربانی اسیدپاشی را پرداخت می‌کرده، اما چند ماهی بود که اقساط دیه را شاکی را پرداخت نکرده بود تا اینکه به طرز مشکوکی به کام مرگ می‌رود.

در بررسی پرونده فرزاد مشخص شد او ۱۵ تیرماه ۱۳۹۶ در پارکینگ طبقاتی به سوی مردی مایع اسیدی می‌پاشد و پس از حادثه هم به سرعت دستگیر و روانه زندان می‌شود.

آن روز مأموران پلیس تهران از درگیری دو مرد در پارکینگ طبقاتی در خیابان ولیعصر بالاتر از خیابان فاطمی باخبر شدند.

وقتی مأموران به محل حادثه رسیدند، دریافتند لحظاتی قبل کارگر اخراجی پارکینگ با سرکارگر پارکینگ درگیر شده و در جریان درگیری ناگهان مایع اسیدی به سمت سرکارگر می‌پاشد و او را به شدت زخمی و راهی بیمارستان می‌کند.

پس از این حادثه، کارکنان آنجا مرد اسیدپاش را دستگیر و مرد زخمی را به بیمارستان منتقل می‌کنند.

بدین ترتیب مأموران متهم را به اداره پلیس منتقل کردند و برای تحقیق به بیمارستان رفتند. تیم پزشکی اعلام کرد مرد زخمی به نام بهرام از ناحیه چشم، صورت و دست و پا دچار سوختگی شده و تحت درمان است.

■ **اعتراف به اسیدپاشی**

متهم در ادعایی به مأموران گفت: «من چند سالی بود که در پارکینگ کار می‌کردم و در این مدت با بهرام مشکل پیدا کردم. او از مشتریان پارکینگ پول بیشتری می‌گرفت و این موضوع مرا عصبانی می‌کرد. چند باری به او تذکر دادم، اما فایده‌ای نداشت و او همچنان از مشتریان پول می‌گرفت، به همین دلیل همیشه با هم مشاجره داشتیم، اما فکر نمی‌کردم او پشت سرم بدگویی کند و باعث اخراجم شود. مدتی قبل کارفرما به من گفت از محل کار اخراج شده‌ام. خیلی عصبانی شدم و تصمیم گرفتم از کارفرما انتقام سختی بگیرم. روز حادثه مقداری مایع اسیدی تهیه کردم و به سراغش رفتم، اما او گفت مقصر نیست و بهرام پشت سرم بدگویی کرده است و به همین دلیل هم اخراج شده‌ام. پس از آن با بهرام درگیر شدم و مایع اسیدی را روی او پاشیدم.»

مأموران پلیس در ادامه بررسی مرگ مشکوک مرد اسیدپاش دریافتند وی پس از حادثه و اعتراف به جرمش و شکایت شاکی با رأی دادگاه به حبس و پرداخت دیه محکوم می‌شود. فرزاد پس از پایان محکومیتش از زندان آزاد می‌شود، اما از آنجایی که توان پرداخت دیه به قربانی اسیدپاشی را نداشته، دادگاه دستور می‌دهد به صورت اقساط دیه را پرداخت کند.

در حالی تحقیقات درباره مرگ مشکوک مرد میانسال ادامه دارد که شاکی درخواست دیه از بیت‌المال را داده است. بدین ترتیب پرونده متهم پس از فوتش بسته و برای بررسی و پرداخت دیه از بیت‌المال به شاکی به دادگاه فرستاده شد.

جریمه یک میلیون و ۳۰۰ هزار راننده متخلف در طرح نوروزی پلیس تهران

رئیس پلیس راهور تهران از جریمه بیش از یک میلیون و ۳۰۰ هزار راننده متخلف در طرح ویژه نوروز ۱۴۰۴ خبر داد.

به گزارش «جوان» سردار سید ابوالفضل موسوی‌پور گفت: در جریان طرح نوروز پلیس راهور تهران، مأموران پلیس در تمام معابر حضور داشتند تا با کنترل دقیق تخلفات رانندگی، سلامت و ایمنی هموطنان عزیزمان تضمین شود که در جریان اجرای این طرح بیش از یک میلیون و ۳۰۰ هزار راننده متخلف جریمه شدند.

وی با تأکید بر اهمیت فرهنگ‌سازی رانندگی ادامه داد: افزایش آگاهی رانندگان در اولویت ما قرار دارد و این تلاش‌ها باید به کاهش تصادفات و بهبود رفتار ترافیکی شهروندان در پایتخت منجر شود.

■ **جریمه ۱۱۳ هزار موتورسوار در طرح نوروزی**

سردار موسوی‌پور همچنین از جریمه بیش از ۱۱۳ هزار موتورسوار متخلف در این مدت خبر داد و گفت که این آمار نشان‌دهنده اجرای گسترده و دقیق قانون‌گذاری در معابر پایتخت با هدف ارتقای ایمنی و کاهش تخلفات است.

وی افزود: هدف اصلی از اجرای این طرح، ارتقای ایمنی و کاهش تخلفات بود به طوری که پلیس راهور پایتخت با حضور فعال در سطح شهر و معابر اصلی توانست تأثیر قابل‌توجهی در نظم‌دهی به تردد موتورسواران داشته باشد.

سردار موسوی‌پور گفت: رعایت قوانین راهنمایی و رانندگی توسط موتورسواران، نقش مهمی در حفظ ایمنی و کاهش حوادث دارد. اجرای این قوانین و همکاری با پلیس راهور، می‌تواند به بهبود شرایط ترافیکی و ایجاد معابری امن‌تر و منظم‌تر کمک کند.

شهادت مأمور پلیس‌راه هنگام انجام وظیفه

یکی از مأموران پلیس‌راه اصفهان - شهرکرد هنگام انجام وظیفه به شهادت رسید.

به گزارش «جوان»، سرهنگ مسعود طریفی، معاون فرهنگی و اجتماعی فرماندهی انتظامی استان اصفهان گفت: صبح روز شنبه، ۱۶ فروردین ماه «سروان میثم بیگی» از مأموران پلیس‌راه اصفهان به شهرکرد، هنگام انجام مأموریت به علت برخورد یک دستگاه خودروی سواری مصدوم و به مرکز درمانی منتقل شد. تلاش پزشکان برای نجات وی ثمری نداشت و او صبح روز گذشته به دلیل شدت جراحت به شهادت رسید.

■ **جوابیه آموزش و پرورش و توضیح «جوان»**

در پاسخ به مطلب مندرج در آن روزنامه به تاریخ ۱۴۰۳/۱۱/۲۱ با عنوان «امان از این فراموشی‌ها»، پاسخ معاونت پرورشی و فرهنگی وزارت آموزش و پرورش را به استحضار می‌رساند: با توجه به اهمیت برگزاری اردوهای دانش‌آموزی در سطح مناطق و استان‌های کشور و وجود قوانین و مقررات در راستای اجرای مطلوب و ایمن اردوهای فوق، ضمن تأکید مجدد به رعایت دقیق مفاد آیین‌نامه اردوهای دانش‌آموزی (مصوب ۹۶۵ جلسه شورای عالی آموزش و پرورش در مورخ ۱۳۹۸/۰۴/۱۷)، به‌ویژه دستورالعمل برگزاری اردوهای دانش‌آموزی به شماره ۹۳۷۷۰ مورخ ۱۳۹۸/۰۵/۲۸ موارد زیر نیز بعداز حادثه فوق مجدداً پیگیری و به ادارات کل یادآوری گردیده است. در مکاتبه با مدیران کل آموزش و پرورش استان‌های کشور با توجه به اینکه مسئولیت افزایش ایمنی، نظارت، کنترل و ارتقای سطح اجرای برنامه‌های اردوهای دانش‌آموزی به عهده مدیران کل آموزش و پرورش استان‌های کشور است، ضمن رعایت قوانین و مقررات فوق، مجدداً بر موارد الزام‌آور در خصوص اجرای اردوهای دانش‌آموزی تأکید شده است.

با توجه به اینکه مسئولیت نظارت و کنترل تمامی وظایف؛ تأیید، صدور مجوز، کد حرکت اردوهای دانش‌آموزی و همچنین بررسی مفاد دقیق پرونده اردو با رعایت تمامی ضوابط و مقررات برگزاری اردوهای دانش‌آموزی به عهده مدیران کل آموزش و پرورش استان‌های کشور است، باید نهایت جدیت را به عمل آورند.

کنترل وجود زیرساخت‌های لازم و روند اجرای مناسب اردو به مجریان و مسئولان محترم برگزارکننده اردو در مدرسه، منطقه و استان و همچنین هر موردی که ممکن است ایمنی سفر دانش‌آموزان را به مخاطره بیندازد، ادارات کل آموزش و پرورش با همراهی پلیس و سایر دستگاه‌های ذی‌ربط موظف هستند از برگزاری یا ادامه اردو در هر مرحله‌ای که باشد، ممانعت به عمل آورند.

بر ارتباط مستمر برگزارکنندگان اردو با مراکز اطلاعات پلیس و سایر دستگاه‌های امدادی- خدماتی جهت رصد دقیق موقعیت و ایمنی اردو در جاده‌های بین‌شهری (وسیله نقلیه و راننده مناسب، مسیر تردد و...) تأکید شده است.

در خصوص کسب آخرین اطلاعات از وضعیت ایمنی راه‌ها و اطلاعات هواشناسی کشور با اولویت مسیرهایی که دانش‌آموزان حاضر در اردو در حال حاضر یا طی ساعات یا روزهای آتی از آن عبور خواهند کرد، به منظور صدور کد حرکت اردو یا در صورت نیاز به توقف یا تغییر مسیر اردو و در اختیار قرار دادن این اطلاعات به سرپرست اردو توسط ادارات کل استان‌ها تأکید شده است.

براساس نامه شماره ۵۲۲۵۴/۹۵۰ مورخ ۱۴۰۲/۰۳/۳۱ وزارت راه و شهرسازی مبنی بر بند ۳ مصوبه ۱۲۹ کمیسیون ایمنی راه‌های کشور ضوابط اختصاصی نحوه استفاده از سرویس‌های دربستی ابلاغی سازمان راهداری و حمل و نقل جاده‌ای به شماره ۱۱۲۷۳/۷۱ مورخ ۱۴۰۲/۱/۲۹ معیار انتخاب وسیله نقلیه می‌باشد. در این خصوص مکاتبات لازم قبلاً با وزارت فوق در خصوص حفظ ایمنی و حساسیت امر از سوی وزارت آموزش و پرورش صورت پذیرفته است.

■ **توضیح «جوان»**

جوابیه آموزش و پرورش به یادداشت «امان از این فراموشی‌ها» در واقع پاسخ به نگرانی‌های مطرح شده در یادداشت است که بعد از حادثه دلخراش واژگونی اتوبوس حامل دانش‌آموزان نخبه اتفاق افتاد. این حادثه شامگاه ۱۸ بهمن‌ماه سال قبل رخ داد که در جریان آن اتوبوس حامل دانش‌آموزان دختر پایه دوازدهم مدرسه فرزانگان کرمان در مسیر برگشت از اردو واژگون و به مرگ چهار دانش‌آموز، یک مربی و پسربچه ۹ ساله‌اش منجر شد و ۳۵ مصدوم هم برجای گذاشت. این حادثه غم‌انگیز که به دلیل بی‌مبالاتی و به حرکت در آوردن اتوبوس با نقص فنی اتفاق افتاد، واکنش‌های بسیاری به همراه داشت، از جمله اینکه «جوان» نیز در یادداشت مورد اشاره تأکید دارد اگر آموزش و پرورش توان این را ندارد که اتوبوس‌های ایمن برای انجام اردوهای امن اجاره کند، بهتر است قید اردوها را بزند و سلامت بچه‌های مردم را به خطر نیندازد که امید است با موضوعات مطرح شده در جوابیه این سازمان و مساعدت بیشتر دولت با این سازمان از سرمایه‌های جامعه صیانت شود.

امور مشترکین و توزیع روزنامه جوان

۸۸۴۹۸۴۷۵

آگهی اختصاصی موضوع ماده ۳ قانون تعیین و ماده ۱۳ آیین نامه اجرایی قانون تعیین تکلیف وضعیت ثبتی اراضی و ساختمان های فاقد سند رسمی

برابر رای صادره موضوع قانون تعیین تکلیف وضعیت ثبتی اراضی وساختمان های فاقد سند رسمی مستقر درواحد ثبتی تصرفات مالکانه وبلا معارض کلاسه ۱۴۰۳۱۱۴۴۱۲۴۸۰۰۰۱۹۷۶ تقاضای آقای علی اکبر عرب به شماره شناسنامه ۵۷۲ وکدملی ۲۱۲۱۰۵۶۴۳۲ صادره از گرگان فرزند یداله درششدانگ یک قطعه زمین مزروعی که مقدار ۲.۵ دانگ مشاع ازششدانگ عرصه آن وقف است به مساحت ۱۰۰۰۰ مترمربع از پلاک شماره ۲۵۱ - اصلی واقع دراراضی لمسک بخش دو حوزه ثبت گرگان طبق رای صادره حکایت ازانتقال ازمالک رسمی به متقاضی دارد، لذا به منظور اطلاع عموم مراتب دردونوبت به فاصله پانزده روز آگهی می شود، ازاین رو اشخاصی که نسبت به صدور سند مالکیت متقاضی اعتراض داشته باشند، می توانند از تاریخ انتشار اولین آگهی به مدت دوماه اعتراض خود را باذکر شماره پرونده به این اداره تسلیم وپس ازاخذ رسید ظرف مدت یک ماه از تاریخ تسلیم اعتراض به مرجع ثبتی دادخوست خود را به مرجع ذیصلاح قضایی تقدیم نماید.

شناسه آگهی: ۱۹۰۲۴۲۳

تاریخ انتشار نوبت اول ۱۴۰۴/۰۱/۱۸

تاریخ انتشار نوبت دوم ۱۴۰۴/۰۲/۰۲

مهدی شاه مهری

سرپرست اداره ثبت اسناد واملاک منطقه یک گرگان

آگهی قانون تعیین تکلیف وضعیت اراضی و ساختمانهای فاقد سند رسمی

نظر به دستور مواد ۱ و ۳ قانون تعیین تکلیف وضعیت اراضی و ساختمانهای فاقد سند رسمی مصوب ۱۳۹۰/۹/۲۰ و برابر رای ۱۴۰۳۶۰۳۱۰۰۱۳۰۳۳۹۳۸ مورخ ۱۴۰۳/۱۱/۱۱ هیات قانون تعیین تکلیف..... موضوع ماده یک قانون مذکور مستقر درواحد ثبتی .....چمستان.. تصرفات مالکانه و بلامعارض متقاضی آقای / خانم علیرضا حسنی شکیب فرزند حسین نسبت به ششدانگ یک قطعه باغ با کاربری زراعی به مساحت ۳۸۹/۰۸ مترمربع که مقدار ۱۲۰ سیر مشاع عرصه وقف می باشد، به شماره پلاک ۲۳۲ فرعی از ۱۴ اصلی واقع در قریه سعادت آباد بخش ۱ خریداری شده از آقای و خانم حسن میرزا جعفر نوری و غیره محرز گردیده است، لذا به موجب ماده ۳ قانون تعیین تکلیف وضعیت ثبتی اراضی و ساختمانهای فاقد سند رسمی و ماده ۱۳ آئین نامه مربوطه این آگهی در دو نوبت به فاصله ۱۵ روز از طریق این روزنامه و محلی / سراسری در شهرها منتشر و در روستاها رای هیات الصاق تا در صورتیکه اشخاص ذینفع به آرای اعلام شده اعتراض داشته باشند، باید از تاریخ انتشار اولین آگهی و در روستاها از تاریخ الصاق در محل تا دو ماه اعتراض خود را به اداره ثبت محل وقوع ملک تسلیم و رسید اخذ نمایند. معترض باید ظرف یک ماه از تاریخ تسلیم اعتراض مبادرت به تقدیم دادخواست به دادگاه عمومی محل نماید و گواهی تقدیم دادخواست به اداره ثبت محل تحویل دهد که در این صورت اقدامات ثبت موکول به ارائه حکم قطعی دادگاه است و در صورتی که اعتراض در مهلت قانونی واصل نگردد یا معترض، گواهی تقدیم دادخواست به دادگاه عمومی محل را ارائه نکند اداره ثبت مبادرت به صدور سند مالکیت مینماید و صدور سند مالکیت مانع از مراجعه متضرر به دادگاه نیست.

تاریخ انتشار نوبت اول: ۱۴۰۴/۰۱/۱۸

تاریخ انتشار نوبت دوم ۱۴۰۴/۰۲/۰۲

شناسه آگهی: ۱۹۰۳۳۴۰

عین اله تیموری – رییس اداره ثبت اسناد و املاک چمستان

گزارش یک

مهرزاد اصغریان

مردم ۵۰ ایالت امریکا علیه ترامپ

فریاد «دست از مداخله بردارید» در ۱۴۰۰ تجمع در سراسر امریکا

امریکایی‌های خشمگین از سیاست‌های دولت دونالد ترامپ، در جای جای کشورشان به خیابان آمدند و تأکید کردند که رئیس‌جمهور و وزیر بهره‌وری او، دست از سر قوانین امریکا بردارند. در کمتر از سه ماه از روی کار آمدن دولت جدید، نه تنها داخل این کشور عرصه اعتراضات متعدد شد بلکه جنگ تعرفه ترامپ، واکنش‌های تقابلی مقامات جهانی را به دنبال داشته تا جایی که برخی، چین را برنده وضعیت موجود دانسته‌اند.

بیش از یک میلیون نفر در ۵۰ ایالت امریکا از نیویورک تا آلاسکا و پایتخت این کشور در اعتراض به سیاست‌های دولت دونالد ترامپ و ایلان ماسک میلیاردر مشهور امریکایی که سمت وزیر «بهره‌وری دولت» را برعهده دارد، به خیابان‌ها آمدند. گزارش سی‌ان‌ان حاکی از این بود که روز شنبه به وقت محلی در این ایالات، حدود یک هزار و ۴۰۰ تجمع اعتراضی برگزار شد. عمده معترضان در پایتخت امریکا در نزدیکی بنای یادبود واشینگتن تجمع کردند و تظاهرات ضددولتی در سراسر بلوار مرکزی این شهر از ساختمان کنگره تا بنای یادبود لینکلن هم جریان داشت. اخراج هزاران تن از کارکنان فدرال با هدف کوچک‌سازی دولت، تعطیلی دفاتر منطقه‌ای سازمان تأمین اجتماعی، تعطیلی بسیاری از سازمان‌ها، اخراج مهاجران، جنگ تعرفه‌ای، کاهش محسوس حمایت از افراد تراجنسیتی و همچنین کاهش بودجه برنامه‌های بهداشتی، عوامل اصلی حضور این افراد در تجمعات اعتراضی بود. این تظاهرات‌ها که به «دست از مداخله بردارید!» شهرت یافته، با همکاری بیش از یکصد و ۵۰ سازمان حقوق بشری، اتحادیه کارگری، فعال انتخاباتی و کهنه‌سرباز سازماندهی شد. در ساحل غربی و در سیاتل، معترضان تابلوهایی با شعارهایی مانند «مبارزه با الیگارشی» در دست داشتند. امریکایی‌های ناراضی از رئیس‌جمهور و دولت او، در پورتلند، اورگان و لس آنجلس هم به خیابان‌ها آمدند و شعار دادند. صدها نفر همچنین در پالم بیچ گاردنز واقع در فلوریدا، در فاصله چند مایلی زمین گلف ترامپ، تظاهرات کردند. شماری از آنها صف کشیده بودند و اتومبیل‌ها را به بوق زدن تشویق می‌کردند و علیه ترامپ شعار می‌دادند. یکی از معترضان گفت: «آنها باید دست از سر تأمین اجتماعی ما بردارند. فهرست چیزهایی که آنها باید از آن دوری کنند بسیار مفصل است و نکته عجیب این است که این اعتراض‌ها در مدت زمان کمی پس از روی کار آمدن او (ترامپ) رخ می‌دهند.» از زمان بازگشت ترامپ به قدرت، فعالان بارها علیه ترامپ و ماسک تظاهرات سراسری برگزار کرده‌اند. اما قبل از موج اعتراضی روز شنبه، مخالفان ترامپ هنوز نتوانسته بودند این تعداد از مردم را به خیابان‌ها بکشانند. اعتراضات روز شنبه، مشابه تظاهرات زنان در سال ۲۰۱۷ پس از اولین تحلیف ترامپ در واشینگتن یا تظاهرات «زندگی سیاه‌پوستان مهم است»، پس از قتل جورج فلوید در سال ۲۰۲۰ بود. کاخ سفید در بیانیه‌ای در پاسخ به سؤالی درباره اعتراض‌ها به این موضع‌گیری اکتفا کرد: «موضع رئیس‌جمهور ترامپ روشن است. او همیشه از تأمین اجتماعی و خدمات درمانی برای ذی‌نفعان واجدشرایط، حمایت می‌کند. با این حال، دموکرات‌ها به اتباع بیگانه غیرقانونی، مزایای تأمین اجتماعی و بیمه و خدمات درمانی نیازمندان و سالمندان می‌دهد که این کار، امریکا را ورشکسته و سرکوب می‌کند.»

تلاش برای استیضاح ترامپ

مجموعه واکنش‌ها به اقدامات ترامپ در بعد جهانی ادامه دارد. نیکلاس مادورو، رئیس‌جمهور ونزوئلا در ارتباط با تعرفه‌های گمرکی وضع شده بر کشورش اعلام کرد: «کاراکاس بر مشکلات جنگ تجاری و اقتصادی که دونالد ترامپ به تمام جهان اعلام کرده است، غلبه خواهد کرد.» مادورو در ادامه تأکید کرد: «ونزوئلا برای یک جنگ تجاری و اقتصادی جهانی آماده شده و برای هر احتمالی، برنامه‌هایی را تدوین کرده است، زیرا کاراکاس یک کشور آزاد و مستقل است.» دفتر کر استارمر، نخست وزیر انگلیس هم در بیانیه‌ای اعلام کرد: «جهان تغییر کرده، جهانی شدن تمام شده و ما اکنون در دوره و عصر نوینی هستیم. ما باید نشان دهیم که رویکرد ما، یک دولت کارگر فعال‌تر، یک دولت اصلاح‌طلب‌تر، می‌تواند پاسخ‌هایی را برای مردم در هر نقطه از این کشور ارائه دهد.» ترکش اقدامات ترامپ به رژیم صهیونیستی هم اصابت کرد. بنابر گزارش شبکه ۱۲ رژیم صهیونیستی، بورس تل‌آویو صبح دیروز با کاهش ۳/۵ درصدی آغاز به کار کرد. مؤسسه مطالعات امنیت داخلی رژیم صهیونیستی با انتشار گزارشی هشدار داد که تل‌آویو همچنان در معرض خطر تأثیرات اقتصادی ناشی از این تعرفه‌ها قرار دارد و تلاش‌های اخیر مقامات اسرائیل برای کاهش این فشارها از طریق جلب رضایت مسئولان امریکایی و پیشنهاد کاهش متقابل تعرفه‌ها، بی‌نتیجه بوده و با شکست مواجه شده است. در واکنش به این تحولات، ال گرین، نماینده دموکرات ایالت تگزاس که تاکنون چندین بار برای استیضاح ترامپ تلاش کرده است، در تجمع مخالفان او در واشینگتن حاضر شده بود، خطاب به شرکت‌کنندگان گفت: «ما به سنایی نیاز داریم که این بار او را محکوم کند. او بر فرماندهان ارتش، وزارت دادگستری و حزب جمهوریخواه تسلط دارد.» این قانونگذار امریکایی با بیان اینکه ترامپ شایستگی ریاست‌جمهوری را ندارد، گفت: «می‌خواهم آقای رئیس‌جمهور بداند که ظرف ۳۰ روز آینده، طرح استیضاحش را به جریان خواهم انداخت.»

رویکرد ضد امریکایی، ابزاری قدرتمند

روزنامه گاردین در مطلبی با پرداختن به پیامدهای جهانی سیاست تعرفه‌ای ترامپ نوشت: «اقدام ترامپ در وضع تعرفه‌های گسترده و دردناک که روز چهارشنبه هفته گذشته اعلام کرد، به رفتار یک «کودک پارانوئید» می‌ماند که فکر می‌کند همه به او ظلم کرده‌اند و حالا باید انتقام بگیرد. اما این انتقام‌جویی رئیس‌جمهوری امریکا می‌تواند لطمه‌های بسیاری به اقتصاد ایالات متحده و جهان وارد کند. نگاهی کوچک به وال‌استریت و عملکرد سرمایه‌گذاران نیز نشان می‌دهد که شروع این اقدام تا چه اندازه طوفانی بود.» گاردین با اشاره به وضعیت اقتصادی ایالات متحده پیش از وضع تعرفه‌های گسترده آورده است: «اقتصاد این کشور در وضعیت قدرتمندی قرار داشت؛ نرخ بیکاری تنها ۴/۱ درصد و تورم زیر ۳ درصد بود و رشد اقتصادی در قوی‌ترین حالت ممکن جهان صنعتی قرار داشت و بازار سهام رکورد سطوح بی‌سابقه‌ای را ثبت می‌کرد. اما حالا براساس اعلام «دانشگاه ییل»، افزایش قیمت ناشی از تعرفه‌های ترامپ برای هر خانواده امریکایی ۳ هزار و ۸۰۰ دلار در سال هزینه خواهد داشت.» «وال‌استریت‌ژورنال» از جنبه دیگری به این موضوع پرداخت و تصریح کرد: «شی جین‌پینگ، رئیس‌جمهور چین برنده اصلی جنگ تجاری جهانی که ترامپ به موجب تعرفه‌های جدید خود علیه واردات از بسیاری از کشورها شروع کرده، به حساب می‌آید.» به نوشته این نشریه این جنگ تجاری ترامپ «یک هدیه راهبردی نصیب رئیس‌جمهور چین کرده است. ترامپ با تبر، رشته‌های اقتصادی که بخشی از جهان را به یک بلوک اقتصادی واحد با هدف رقابت با پکن پیوند زده‌اند قطع کرده و این اتفاق درست در زمانی که خیلی از کشورها شروع به تجدیدنظر در روابط اقتصادی خود با چین کرده‌اند، رخ داده است.» وال‌استریت‌ژورنال، ضد امریکا بودن را یک نیروی سیاسی قدرتمند که همچنان در برخی کشورهای آسیایی برجسته است خوانده و تحلیل می‌کند که این ضدیت هر چه بیشتر تشدید خواهد شد. در حالی که ایالات متحده سال‌ها دیپلماسی را صرف بازداشتن کشورهای اروپایی از اتکای اقتصادی بیش از حد به چین کرده است، به زودی هیئت‌های تجاری این کشورها اعم از فرانسه، آلمان و کشورهای دیگر سفر به چین را از سر خواهند گرفت.

چالش

۴ هفته کمپین هوایی ناموفق امریکا علیه یمن

چند هفته بعد از کمپین نظامی امریکا علیه یمن، انصارالله همچنان به رویارویی ادامه می‌دهد و سخنگوی نیروهای مسلح از درگیری ارتش این کشور با کشتی‌های جنگی امریکا در دریای سرخ خبر داده است.

جنگنده‌های متجاوز امریکایی شنبه شب و سحرگاه یک‌شنبه چند مرتبه دیگر بخش‌هایی از یمن را هدف قرار دادند. جزیره کمران واقع در الحدیده یمن پنج نوبت و استان صعده در شمال یمن نیز، چهار نوبت بمباران شد. با وجود این بمباران‌ها، سرتیپ «یحیی سریع» سخنگوی نیروهای مسلح یمن روز یک‌شنبه اعلام کرد ارتش این کشور برای چهارمین هفته متوالی به مقابله با اقدامات تجاوزکارانه امریکا علیه این کشور از طریق هدف قرار دادن ناوهای امریکایی در دریای سرخ ادامه می‌دهد. این مقام بلندپایه نظامی یمن گفته یگان موشکی و پهپادی و نیروی دریایی ارتش این کشور با شماری از کشتی‌های جنگی امریکایی از جمله ناو هواپیمابر «یواس‌اس هری ترومن» در دریای سرخ با موشک‌های کروز و همچنین پهپاد درگیر شده است. به گفت یحیی سریع، این عملیات هدف‌گیری که چندین ساعت به طول انجامید، مانع از حملات تجاوزکارانه به یمن در طول زمان درگیری شد. سخنگوی نیروهای مسلح یمن همچنین اعلام کرد که نیروی دریایی این کشور با انجام عملیات نظامی، ناو پشتیبانِ ناو هواپیمابر ترومن را با موشک بالستیک هدف گرفت و تأکید کرد که رهبری، مردم و ارتش یمن در انجام وظیفه دینی، اخلاقی و انسانی خود، به حمایت از مردم فلسطین ادامه می‌دهند.

سی‌ان‌ان در گزارشی که به تازگی درباره حملات امریکا به یمن منتشر کرده برآورد کرده که بعید است کمپین حملات هوایی امریکا به یمن، انصارالله را متوقف کند. بر اساس گزارش «سی‌ان‌ان»، در این عملیات که از ۱۵ مارس آغاز شده، تاکنون صدها میلیون دلار صرف استفاده از تسلیحاتی نظیر موشک‌های کروز دوربرد، بمب‌های هدایت‌شونده و موشک‌های «تاماهاوک» شده است. بمب‌افکن‌های «بی- ۲» مستقر در جزیره «دیه‌گو گارسیا» نیز در این حملات مشارکت داشته‌اند و بنا بر اعلام مقامات دفاعی امریکا، یک ناو هواپیمابر دیگر به همراه چند اسکادران جنگنده و سامانه دفاع هوایی نیز به‌زودی به منطقه تحت فرماندهی سنتکام منتقل خواهد شد.

یکی از منابع گفت که پنتاگون احتمالاً مجبور به درخواست بودجه تکمیلی از کنگره خواهد شد، اما ممکن است این درخواست با مخالفت مواجه شود، چرا که این عملیات تاکنون از سوی هر دو جناح سیاسی امریکا مورد انتقاد قرار گرفته است. حتی «جی‌دی ونس» معاون رئیس‌جمهور امریکا در گفت‌وگویی که اخیراً در نشریه آتلانتیک منتشر شد، این عملیات را «اشتباه» خواند. یکی از منابع مطلع از این عملیات می‌گوید: «برخی اهداف نابود شده‌اند، اما این باعث نشده توانایی حوثی‌ها در حمله به کشتی‌ها در دریای سرخ یا سرنگونی پهپادهای امریکایی کاهش یابد. در عوض، ما در حال مصرف مهمات، سوخت و زمان عملیاتی هستیم.» همزمان روزنامه عبری یدیعوت‌آحارونوت نیز نوشته که نیروهای انصارالله یمن شروع به استقرار و تمرکز در کشورهای شاخ آفریقا کرده‌اند. به نوشته این روزنامه سیطره حوثی‌ها بر این مناطق به تدریج به سیطره مهمی تبدیل شده است و هدف آن تقویت حضور خود برای نزدیک‌تر شدن به اسرائیل است. منطقه شاخ آفریقا و سودان اهمیت استراتژیکی دارند، چراکه این منطقه سمت دیگری از خلیج عدن در مقابل یمن است و در طول سواحل دریای سرخ امتداد دارد. نفوذ در آنجا در کنار نفوذ در یمن در راستای هدف محاصره اسرائیل است و در ارائه کمک‌ها به حماس در غزه نیز نقش دارد.

گزارش ۲

پس از گزارش نیویورک‌تایمز و افشای روایت دروغین صهیونیست‌ها

اسرائیل کشتار امدادگران غزه را گردن گرفت

در حالی که رژیم صهیونیستی سعی داشت حمله اخیر به امدادگران سازمان ملل در غزه را ماستمالی کرده و از زیر بار این جنایت شانه خالی کند، پس از افشای جزئیاتی از این کشتار در رسانه‌ها اعتراف کرد که سربازان این رژیم به خاطر احساس ترس مجبور شده‌اند به آمبولانس امدادگران شلیک کنند. حملات اسرائیل به سازمان‌های امدادرسان در غزه نشان‌دهنده یک روند خطرناک است که موجب تشدید رنج‌های غیرنظامیان و کاهش توان امدادگران برای ارائه کمک‌های لازم می‌شود.

با اینکه در وضعیت فاجعه‌بار غزه، سازمان‌های امدادرسان و بشردوستانه نقش حیاتی در ارائه خدمات پزشکی، غذایی و حمایتی به غیرنظامیان ایفا می‌کنند، رژیم صهیونیستی به اندک امدادگران باقی مانده در این باریکه نیز رحم نمی‌کند. در آخرین مورد از این دست جنایت‌ها که توسط ارتش اشغالگر انجام شد، مقامات تل‌آویو قصد داشتند با اسناد دروغین، خود را تبرئه کنند اما رسانه‌ها کذب بودن این روایت را افشا کردند.

بر اساس گزارش «نیویورک‌تایمز»، ویدئوی جدیداً کشف شده از تلفن همراه یک امدادگر که جسدش در اواخر ماه مارس در گوری دسته‌جمعی در نوار غزه پیدا شد فاش می‌کند این روایت رژیم صهیونیستی که مدعی است خودروهای آمبولانس و آتش‌نشانی تیم‌های هلال احمر و دفاع شهری غزه به دلیل روشن نکردن چراغ‌های جلو و چراغ‌های هشدار «به صورت مشکوکی جلو آمدند»، هدف قرار گرفتند، درست نیست. نیویورک‌تایمز گزارش داده است: «این ویدئو نشان می‌دهد که خودروهای آمبولانس و آتش‌نشانی حامل این امدادگران در زمانی که سربازان اسرائیلی به روی آنها آتش گشودند به وضوح علامتگذاری شده و چراغ‌های اضطراری آنها روشن بوده است.» نیویورک‌تایمز اعلام کرد که این ویدئو را از یک دیپلمات ارشد در سازمان ملل گرفته و درباره موقعیت مکانی و زمانی آن تحقیق کرده است. این روزنامه امریکایی نوشت: در ویدئو صدای یک امدادگر که در لحظه تیراندازی شهادت خود را می‌گوید، شنیده می‌شود. نبال فرسخ، سخنگوی هلال احمر فلسطین اظهار کرد: امدادگری که این ویدئو را ضبط کرده، روی سرش جای شلیک گلوله وجود داشت.

سرهنگ «نداو شوشانی»، سخنگوی ارتش رژیم صهیونیستی چند روز پیش ادعا کرد نیروهای این ارتش به یک آمبولانس به صورت تصادفی حمله نکردند بلکه چند خودرو در حالی شناسایی شدند که به طرزی مشکوک در حال آمدن به سمت سربازان اسرائیلی بودند بدون آنکه چراغ‌های جلوی خود را روشن کرده باشند یا سیگنال‌های اضطراری بفرستند و این مسئله سربازان را به شلیک به سمت آنها وادار کرد. پس از گزارش نیویورک‌تایمز ارتش صهیونیستی روایت دروغین خود را پس گرفت و اعتراف کرد که آنها را با وجود اینکه مسلح نبودند، به قتل رسانده، چراکه سربازهایش احساس خطر کردند. شبکه عبری «مکان» گزارش داد: ارتش اسرائیل نتایج تحقیق درباره حمله ماه گذشته در رفح به کادر امدادی را به «یال زمیر» رئیس ستاد ارتش ارائه خواهد کرد. به گزارش این رسانه عبری، این تحقیق با هدایت «یانیو عاسور» فرمانده منطقه جنوبی ارتش انجام شد و ترتیب اتفاقات رخ داده در منطقه «تل‌السلطان» در رفح را نشان داد.

حملات اسرائیل به سازمان‌های امدادرسان، به‌ویژه در دوره‌های اخیر، باعث افزایش انتقادهای جهانی از جمله از سوی سازمان‌های حقوق بشری، سازمان ملل و دیگر نهادهای بین‌المللی شده است. بسیاری از کشورها و سازمان‌های جهانی این حملات را محکوم کرده و خواستار تحقیق و محاکمه مسئولان آن شدند. علاوه بر این، سازمان‌های امدادی مانند صلیب سرخ و پزشکان بدون مرز نیز درخواست کرده‌اند که با توجه به وضعیت بحرانی غزه، شرایط ایمنی برای کارکنان امدادی فراهم شود. طبق کنوانسیون ژنو و دیگر توافقات بین‌المللی، حمله به امدادگران و خودروهای پزشکی که تحت حمایت پرچم‌های بشردوستانه قرار دارند، یک نقض آشکار حقوق بشر و قوانین جنگ به شمار می‌رود اما ارتش اشغالگر در جنگ غزه نشان داده که به این قوانین بین‌المللی پایبند نیست و تاکنون صدها نفر از کارکنان سازمان ملل را به خاطر کمک‌های انساندوستانه به فلسطینیان کشته است. جنایات اسرائیل در غزه همه مرزهای ضد انسانی را درنوردیده و آنگونه که رئیس هلال احمر فلسطین اعلام کرد رکوردهای وحشتناکی در جنگ غزه شکسته شده است.

غزه ۳۷ روز کمکی دریافت نکرده

به‌رغم فشارهای بین‌المللی برای بازگشایی مسیرهای کمک‌رسانی به مردم غزه، اسرائیل اجازه نمی‌دهد هیچ کمکی وارد غزه نشده و این امر منجر به کاهش مواد غذایی، آب و تجهیزات پزشکی شده است. بر اساس گزارش شبکه العربی، یونیسف همچنین تأکید کرد، احتمال می‌رود که میانگین سوءتغذیه و بیماری‌های واگیردار موارد فوتی‌های کودکان را افزایش دهد. پیش‌تر یونیسف اشاره کرد: محاصره تحمیلی علیه نوار غزه و جلوگیری از ورود کمک‌های بشردوستانه به این منطقه پیامدهای فاجعه‌باری برای یک میلیون کودک این منطقه خواهد داشت. صندوق کودکان ملل متحد اعلام کرد: «ادامه این شرایط سوءتغذیه و بیماری‌های مختلف در میان کودکان نوار غزه را افزایش داده و باعث رشد میزان مرگ و میر در میان آنها می‌شود.» اسرائیل با این جنایت سعی دارد از گرسنگی به عنوان سلاحی برای تحت فشار قرار دادن فلسطینیان استفاده کرده و آنها را مجبور کند تا از غزه فرار کنند. با این حال، ۲ میلیون ساکن این باریکه در برابر دشمن اشغالگر تسلیم نشده و حاضر به مهاجرت از دیار خود نیستند.

واکنش

واکنش تند لندن به ممنوعیت ورود قانونگذاران انگلیسی به تل‌آویو

وزیر خارجه انگلیس از مقام‌های رژیم صهیونیستی بابت عدم اجازه ورود به دو قانونگذار انگلیسی به اراضی اشغالی و اخراج آنها به شدت انتقاد کرد.

به گزارش ایسنا، وزارت مهاجرت رژیم صهیونیستی در بیانیه‌ای اعلام کرد که از ورود دو قانونگذار انگلیسی به نام‌های «یوان یانگ» و «ابتسام محمد» به اراضی اشغالی ممانعت به عمل آمده و آنها اخراج شدند. این قانونگذاران «مظنون به انجام طرح‌هایی برای مستند کردن فعالیت‌های نیروهای امنیتی و گسترش نفرت پراکنی علیه اسرائیل» بودند. به نوشته گاردین، یانگ که نماینده «ارلی و وودلی» در برکشایر انگلیس است و محمد هم نماینده شفیلد است، با معاون‌های خود به فرودگاه بن گوریون در تل‌آویو رفته بودند که وزارت مهاجرت رژیم صهیونیستی از ورود آنها ممانعت به عمل آورد و آنها را اخراج کرد. «دیوید لمی» وزیر خارجه انگلیس روز یک‌شنبه در بیانیه‌ای با انتقاد شدید از این اقدام گفت: «این غیرقابل قبول، غیرسازنده و عمیقاً نگران‌کننده است که دو نماینده انگلیسی در جمع یک هیئت پارلمانی و در سفر به اسرائیل بازداشت شده و از ورود آنها ممانعت به عمل آمده است.» وی ادامه داد: «من به همتایان خود در اسرائیل گفته‌ام که این رفتار در شأن نمایندگان پارلمان انگلیس نیست. تمرکز لندن همچنان روی تضمین بازگشت به آتش‌بس و مذاکرات برای توقف درگیری‌ها در غزه است.»

حیاتش

انهدام پایگاه سوریه در هلی‌برن ارتش اسرائیل

ارتش رژیم صهیونیستی ادعا کرد در طول روزهای گذشته به یک پایگاه نظامی در جنوب سوریه یورش برده و تانک‌ها، نفربرهای زرهی و پرتابگرهای موشکی را منهدم و مصادره کرده است.

رژیم صهیونیستی که در ماه‌های اخیر صدها حمله به مناطق مختلف سوریه انجام داده است، روز شنبه نیز در بیانیه‌ای جزئیاتی را از عملیات هلی‌برن اخیر ارتش این رژیم در جنوب سوریه منتشر کرد. ارتش اسرائیل مدعی شد: «نیروهای چترباز به فرماندهی لشکر ۲۱۰، به فعالیت خود در داخل خاک سوریه با هدف رفع تهدیدات متوجه اسرائیل و ساکنان بلندی‌های جولان به‌طور خاص ادامه می‌دهند.» به گزارش خبرگزاری معا، ارتش اسرائیل ادعا کرد نیروهایش در طول هفته جاری به یک پایگاه متعلق به ارتش سابق سوریه یورش برده، وارد یک مقر فرماندهی متعلق به یکی از واحدهای نظام سابق این کشور شده و در داخل آن تانک‌های از رده خارج شده، نفربرهای زرهی و توپ‌ها را منهدم کردند. ارتش اشغالگر در این بیانیه همچنین مدعی مصادره ابزارهای جنگی دیگری از جمله خمپاره‌اندازها و ده‌ها پرتابگر موشکی شد. ارتش اسرائیل ویدئوهایی را از آنچه که حملات اخیرش در داخل خاک سوریه خواند، منتشر کرد.

پنج‌شنبه گذشته ارتش اسرائیل تجاوز جدیدی را به شهرک «تسیل» در جنوب سوریه انجام داد و اعلام کرد نیروهایش در طول این عملیات «ابزارهای جنگی را مصادره و زیرساخت‌های تروریستی را منهدم کردند.» ارتش اشغالگر در بیانیه‌ای در آن زمان ادعا کرد تعدادی از افراد مسلح به سمت نیروهایش در تسیل تیراندازی کردند و آنها با تیراندازی از زمین و هوا به آنها پاسخ دادند که منجر به از بین رفتن تعدادی از این افراد مسلح شد. در طول هفته‌های پس از سقوط نظام سابق سوریه، اسرائیل حملات مکرری را به سوریه انجام داد که منجر به کشته شدن غیرنظامیان و تخریب پایگاه‌های نظامی، خودروها و مهمات ارتش سابق شد. از سوی دیگر، روزنامه وال‌استریت‌ژورنال گزارش داد که نظامیان اسرائیل خارج از منطقه حائل در جنوب غرب سوریه تحرکاتی انجام داده و دست به بازداشت شهروندان سوری زده‌اند. ساکنان روستای حمیدیه در بلندی‌های اشغالی جولان سوریه تأکید کردند که نظامیان صهیونیست یک منطقه حائل در خاک این کشور ایجاد کرده و مانع ورود شهروندان سوری به آن می‌شوند. این اشغالگران علاوه بر تجاوز به خاک سوریه شهروندان این کشور را نیز می‌ربایند.

رویکرد

ایران با «مذاکره غیرمستقیم» جدیت امریکا را برای توافق می‌سنجد

یک مقام ایرانی در گفت‌وگو با رویترز گفته که ایران تنها آماده مذاکرات غیرمستقیم با امریکا در برنامه هسته‌ای‌اش بوده و آن را فرصتی برای سنجیدن جدیت امریکا برای به کار بستن راهکاری سیاسی در ارتباط با ایران می‌داند.

به گزارش ایسنا، این مقام ایرانی که خواسته نامش فاش نشود، به رویترز گفته که ایران در برابر درخواست‌های امریکا برای مذاکره مستقیم درباره برنامه هسته‌ای‌اش یا مواجهه با اقدام نظامی مقاومت می‌کند و به بازیگران منطقه‌ای که میزبان پایگاه‌های امریکا هستند، درباره هرگونه مشارکت در اقدام متجاوزانه‌ای از سوی دولت امریکا علیه ایران هشدار داده است. به گفته این مقام ایرانی، با وجود اینکه تهران درخواست «دونالد ترامپ» رئیس‌جمهور امریکا برای مذاکرات مستقیم با ایران را رد کرده، ولی مایل است از طریق میانجیگری عمان که از دیرباز واسط تعامل طرفین بوده است، با دولت امریکا به مذاکره غیرمستقیم بپردازد.

به گفته این مقام ایرانی، «مذاکرات غیرمستقیم فرصتی برای سنجیدن جدیت واشینگتن درباره به کار بستن راهکاری سیاسی در ارتباط با ایران فراهم می‌کند.» این مقام رسمی گفت: با وجود اینکه ممکن است این مسیر ناهموار باشد، اما در صورت نشان دادن حمایت امریکا در پیام‌های آن، چنین گفت‌وگوهایی ممکن است به زودی آغاز شود. پیش از این، لارا روزن، خبرنگار امریکایی هم در سلسله توئیت‌هایی به نقل از منابع آگاه نوشته بود که در صورت پیشرفت مذاکرات غیرمستقیم ایران و امریکا، گفت‌وگوها مستقیم می‌شود. یک منبع ایرانی گفته که اگر ایالات متحده موافقت کند، مذاکرات غیرمستقیم احتمالاً ظرف دو تا سه هفته آینده در عمان برگزار خواهد شد. ایران اخیراً به نامه‌ای که ترامپ به ایران فرستاده بود پاسخ داده و اعلام کرده است آماده مذاکره غیرمستقیم با امریکا از طریق میانجی‌ها است. ترامپ گفته ترجیح او گفت‌وگوهای مستقیم بوده و این طریق، ممکن است به تسهیل رسیدن به توافق کمک کند.

اخبار کوتاه

حمله پهپاد اسرائیلی به خودرو خالی!

یک پهپاد اسرائیلی روز یک‌شنبه خودرویی خالی از سرنشین را در جنوب لبنان مورد تهاجم قرار داد. به گزارش فارس، منابع لبنانی خبر دادند این پهپاد بر فراز یک خودرو در جاده منطقه «الناقوره» در جنوب لبنان منفجر شده است. در حالی که خودروهای امدادی لبنانی و آمبولانس‌ها بلافاصله برای نجات بازماندگان به محل اعزام شدند، اما خبرگزاری لبنان نوشت که در این حمله آسیبی به کسی نرسیده است. خبرنگار روزنامه «الاخبار» گزارش داد که راننده این خودرو در سواحل در حال ماهیگیری بوده که خودرویش هدف قرار می‌گیرد.

کشورهای بریکس به دنبال حکمرانی جدید در بازار غلات

دولت روسیه از برگزاری نشستی تخصصی در خصوص راه‌اندازی بورس غلات بریکس با حضور نمایندگان کشورهای عضو خبر داد. به گزارش خبرگزاری مهر به نقل از تی‌وی بریکس، در این نشست، شرکت‌کنندگان درباره سازوکارهای راه‌اندازی و فعالیت این بورس، همچنین شیوه‌های تعامل با پلتفرم‌های تجاری، تولیدکنندگان و صادرکنندگان غلات بحث و تبادل نظر کردند. دیمیتری پاتروشف، معاون نخست‌وزیر روسیه با اشاره به حمایت وزرای کشاورزی کشورهای عضو بریکس و رهبران این اتحادیه از این طرح در سال ۲۰۲۴، گفت: کشورهای بریکس نزدیک به نیمی از تولید و مصرف غلات جهان را در اختیار دارند. بنابراین، این پلتفرم تجاری به اعضا امکان می‌دهد تا شاخص‌های قیمتی مستقل درون اتحادیه‌ای شکل دهند که به ارزیابی عینی‌تر ارزش محصولات کشاورزی در بازار جهانی منجر می‌شود.

قانونگذار آلمانی خواستار تعلیق ارتباط بروکسل با اردوغان

نماینده آلمان در پارلمان اروپا در واکنش به بازداشت شهردار استانبول، خواستار تعلیق تماس‌های اتحادیه اروپا با رئیس‌جمهور ترکیه شد. به گزارش ریانووستی «میشائل گالر» درخواست کرده که تا وقتی بازداشت «اکرم امام‌اوغلو»، شهردار استانبول پایان نیافته، تماس‌های اتحادیه اروپا با «رجب طیب اردوغان» رئیس‌جمهور ترکیه تعلیق شود. گالر روز شنبه در گفت‌وگو با روزنامه «بیلد» گفت: «تا زمانی که امام‌اوغلو در بازداشت است، باید تماس‌های سیاسی اتحادیه اروپا و کشورهای عضو با اردوغان را به حالت تعلیق درآوریم. این کار فشار زیادی بر اردوغان وارد خواهد کرد.»

روزنامه سیاسی، اجتماعی و فرهنگی صبح ایران
صاحب امتیاز: پیام‌آوران نشر روز
مدیرعامل و مدیر مسئول: محمدجواد اخوان
سردبیر: غلامرضا صادقیان
آدرس: تهران، خیابان بیهقی
کوچه شهید اکبر زجاجی (چهاردهم غربی)، پلاک ۱۲
سازمان آگهی‌ها: ۸۸۵۴۵۴۸۸
روابط عمومی: ۸۸۵۲۳۰۶۰- فکس: ۸۸۴۹۸۴۶۶
توزیع: مؤسسه نشر گستر امروز نوین ۸۸۷۳۰۹۴۲
چاپ: همشهری
Public@JavanOnline.ir
| روزنامه جوان | شماره ۷۲۷۳ | دوشنبه ۱۸ فروردین ۱۴۰۴ | ۸ شوال ۱۴۴۶ | اذان ظهر: ۱۲:۰۷ |
غروب آفتاب: ۱۸:۲۹ | اذان مغرب: ۱۸:۴۸ | نیمه‌شب شرعی: ۲۳:۲۴ | اذان صبح فردا: ۰۴:۱۸ | طلوع آفتاب فردا: ۰۵:۴۴ |

حکمت

پیامبر اعظم صل الله علیه و آله و سلم:

ترسناک‌ترین چیزی که از آن بر آینده شما می‌ترسم، منافق زباندان است.

منیه‌المرید

نما | حسین کشتکار

دیده‌بان

«بابای هادی» اولین کتاب کودکانه درباره سیدحسن نصرالله

نخستین کتاب کودک و نوجوان درباره شهید سیدحسن نصرالله با عنوان «بابای هادی» به قلم الهه آخرتی منتشر شد و در دسترس علاقه‌مندان قرار گرفت.

به گزارش «جوان»، کتاب «بابای هادی»، نخستین اثر کودک و نوجوان درباره زندگی شهید سید حسن نصرالله منتشر شد. این کتاب تلاش دارد تا زوایایی از زندگی این شهید بزرگوار را در قالب داستان‌هایی ساده، قابل درک و تأثیرگذار برای کودکان روایت کند؛ روایت‌هایی که نه‌تنها برای کودکان قابل فهم هستند، بلکه می‌توانند به الگوسازی و شکل‌گیری شخصیت آنان نیز کمک کنند. متن کتاب حاصل بررسی و تحلیل بیش از ۸۰ ساعت مصاحبه، گفت‌وگو و سخنرانی‌های شهید نصرالله است. «بابای هادی» دارای ساختاری کاملاً مستند است و با بهره‌گیری از خاطرات و حوادث واقعی زندگی شهید سید حسن نصرالله، تصویری روشن و ملموس از شخصیت وی را در ذهن کودک ترسیم می‌کند. نویسنده کتاب در انتخاب نکات زندگی شهید، دقت ویژه‌ای به خرج داده است تا آموزه‌هایی کاربردی و قابل استفاده برای کودکان در زندگی روزمره در کتاب گنجانده شود. عنوان «بابای هادی»، ترجمه‌ای از لقب مشهور او، یعنی «ابوهادی» است؛ لقبی که از یک‌سو به نقش پدرانه او برای کودکان لبنانی، فلسطینی، سوری و فرزندان شهدا اشاره دارد و از سوی دیگر یادآور رابطه ویژه و ممتاز او با فرزند شهیدش، سیدهادی نصرالله است. کتاب «بابای هادی» به همت هیئت اندیشه‌ورز کودک و نوجوان (چُغُک) و به قلم الهه آخرتی، زوایایی از زندگی سیدحسن نصرالله را در قالب داستانی کودکانه در ۲۴ صفحه و قیمت ۸۵ هزار تومان به تصویر کشیده است.

به همت سازمان بسیج مستضعفین صورت گرفت

افتتاح یکصد دارالقرآن در کشور

بیش از یکصد دارالقرآن جدید دیگر توسط سازمان بسیج مستضعفان در نقاط مختلف کشور افتتاح شد.

به گزارش «جوان»، حجت‌الاسلام احسان رضایی، معاون تعلیم و تربیت سازمان بسیج مستضعفین گفت: همزمان با افتتاح دارالقرآن‌های جدید بسیج، تعداد این مراکز در سطح کشور به ۳۱۰ دارالقرآن رسید. این مراکز با هدف گسترش فرهنگ قرآنی، تربیت مربیان و ارتقای سطح معرفت دینی در میان آحاد جامعه، به‌ویژه نوجوانان و جوانان راه‌اندازی شده است. پیش از این و در تاریخ دوم بهمن‌ماه ۱۴۰۲ تعداد ۱۱۴ دارالقرآن بسیج با حضور سردار سلامی، فرمانده کل سپاه پاسداران انقلاب اسلامی افتتاح شد. در همین روز معاون تعلیم و تربیت سازمان بسیج وعده داد طی سال‌های آتی صدها دارالقرآن دیگر در نقاط مختلف کشور راه‌اندازی شود. براساس برنامه‌ریزی انجام شده، قرار است تعداد دارالقرآن‌های بسیج در آینده‌ای نزدیک به ۵۰۰ مرکز افزایش یابد که این عدد در نوع خود رکورد محسوب می‌شود. دارالقرآن بسیج مسابقات سراسری قرآن بسیج را هم سال گذشته با رکوردی بی‌نظیر برگزار کرد و یک میلیون و ۲۱۷ هزار نفر در این رقابت‌ها شرکت کردند.

«شکارچیان ماه» به میز نقد رسید

رمان «شکارچیان ماه» جدیدترین اثر محمدرضا بایرامی با حضور نویسندگان پیشکسوت و جمعی از نویسندگان جوان نقد و بررسی می‌شود.

به گزارش «جوان»، رمان «شکارچیان ماه»، جدیدترین اثر محمدرضا بایرامی با حضور نویسندگان صاحب‌نام و جمعی از نویسندگان جوان و همچنین علاقه‌مندان به ادبیات داستانی نقد و بررسی می‌شود. این نشست به همت گروه ادبی «اکنون» و با حضور چهره‌های نام‌آشنایی چون محمدرضا بایرامی (نویسنده اثر)، رضا امیرخانی، حسین فتاحی، ابراهیم زاهدی‌مطلق، احمد دهقان، گلعلی بابایی، داوود امیریان، مصطفی محمدی و قاسمعلی فراست از ساعت ۱۷ الی ۱۹:۳۰ امروز (دوشنبه) در کافه فونت (واقع در طبقه دوم خانه هنرمندان) برگزار می‌شود. مهدی رسولی، نویسنده و مدیر گروه ادبی اکنون با اعلام این خبر گفت: این گردهمایی ادبی از سلسله برنامه‌های این مجموعه ادبی است که هر ماه به بررسی و نقد یک اثر در حوزه ادبیات خلاقه می‌پردازد و این جلسه، ششمین جلسه از این سلسله نشست‌هاست. «شکارچیان ماه» روایتی از دوران جنگ تحمیلی عراق علیه ایران است. «شکارچیان ماه» با شمارگان ۱۲۵۰ نسخه در ۳۸۰ صفحه از سوی انتشارات سوره مهر منتشر شده است. علاقه‌مندان می‌توانند برای حضور در این نشست به نشانی تهران- بوستان هنرمندان مراجعه کنند.

سکانس آخر بازیگران بی‌وطن

روز به فکور

چهره‌های مشهوری که سه سال پیش و به دنبال حوادث سال ۱۴۰۱، سودای رفتن از زادگاه و وطن به سرشان زد، هیچگاه تصور نمی‌کردند، آنقدر زود، غم و مصائب غربت در دلشان ریشه کند. آنها که در رسانه‌های عمومی اینگونه با ناراحتی از تنهایی و روزگار دور از وطن صحبت می‌کنند، قطعاً در خلوت‌شان روزی هزار بار بابت رفتن‌شان، افسوس می‌خورند.

حمید فرخ‌نژاد، اشکان خطیبی، برزو ارجمند و پرستو صالحی سرشناس‌ترین چهره‌هایی بودند که پس از اتفاقات سال ۱۴۰۱ از کشور خارج شدند و خیلی زود دست به فعالیت علیه حکومت زدند. این چهره‌های هنری در فضای هیجان‌زده آن روزها، خود را فاتح و پیروز در نقش لیدرهایی می‌دیدند که قرار است نقش قهرمان را برعهده بگیرند. پس از فروکش کردن هیجانات، خیلی زود مشخص شد راه این بازیگران اشتباه بوده است. این چهره‌ها در ایران شرایط کاری و مالی خوبی داشتند و در طول سال در فیلم‌ها و برنامه‌های مختلفی حضور پیدا می‌کردند، اما رفتن از ایران و بودن در کشوری غریب باعث از بین رفتن سرمایه اجتماعی آنها شد. آنان در داخل کشور، چهره‌هایی مطرح و سرشناس بودند و در خارج از ایران، کسی اهمیتی به کار و هنرشان نمی‌دهد. این چهره‌ها فکرش را هم نمی‌کردند آنقدر زود از نقش قهرمان‌های مبارز بیرون بیایند و در قالب آدم‌هایی شکسته خورده در حسرت روزگار گذشته‌شان بمانند.

ما ماندیم و موبایلمان!

فرخ‌نژاد که زمان حضورش در ایران، یکی از بازیگران پرکار سینما بود، حالا در امریکا به دنبال کار و محبوبیت می‌گردد. او به تازگی در گفت‌وگویی پر از حسرت و ناامیدی از روزهای سختش در امریکا صحبت کرده و یاد روزهای فعالیتش در ایران افتاده است.

فرخ‌نژاد می‌گوید: به شهادت اهالی سینما بازیگری بودم که دستمزد بالایی داشتم و خیلی کار می‌کردم. چیزی که فکر می‌کردم اتفاق نیفتاد و در نهایت ما ماندیم و موبایلمان!

فرخ‌نژاد رفتن از ایران برای بازیگری را که در ایران در اوج شهرت بوده اتفاقی سخت می‌داند و از دست دادن جایگاه اجتماعی و هنری‌اش برایش ناخوشایند و آزاردهنده است.

او در طول صحبت‌هایش با ابراز ناراحتی از کسانی که زیر پست‌هایش در شبکه‌های اجتماعی به او لقب وطن‌فروش می‌دهند، توضیح می‌دهد که در امریکا مردم بیشتر علاقه دارند به کنسرت بروند و علاقه‌ای به سینما و تئاتر ندارند و به همین خاطر حمایتی از او نشده است!

تجربه چهره‌های سرشناس نشان می‌دهد هنرمندان در شرایط بحرانی و هیجانی، ذهن تحلیلگر ندارند و نمی‌توانند وقایع و شرایط اجتماعی و سیاسی را به درستی تحلیل کنند

اشک‌های اشکان

خطیبی نیز چهره سرشناس دیگر سینما و تلویزیون است که شرایط کاری خوبی در ایران داشت. این بازیگر در وضعیت بدی از ایران خارج شد و مدتی فعالیت زیادی در فضای مجازی و جمع‌های خارج از کشور داشت و پس از افتادن آب‌ها از آسیاب حالا به یاد روزهای بودنش در ایران افتاده است.

خطیبی در گفت‌وگویی که با بغض و ناراحتی‌اش همراه بود، از تنها گذاشتن شاگردانی که تربیت کرده بود، سخن می‌گوید. او از حسرت‌هایش سخن به زبان می‌آورد و می‌گوید: «من طی دو سال و نیم شمعم را اگر چهار سر داشت، از چهار سر سوزاندم. اگر قرار باشد به ایران بروم اولین جایی که می‌روم سر مثلاً مزار مادربزرگم یا اگر نباشد، هر جا که هست. فکر می‌کنم سریع می‌روم سراغ بچه‌هایم، من صد و خرده‌ای بچه ایرانی، شاگردهایی که خودم بیشتر از ۱۰ سال پرورش‌شان داده بودم و واقعاً پدرشان بودم و هستم هنوز، رها کردم. من آمدم و کار خوبی نکردم، اشکم از روی ناراحتی نیست، بلکه از روی خشم است.»

خطیبی پیش از این هم از سختی‌های زندگی در اروپا گفته بود و شرایطش را چنین توضیح داده بود: «خودم به همه چیز پشت پا زدم؛ در ایران همه چیز داشتم و مدیر بودم! اگر اشتباه کردیم همگی با هم اشتباه کردیم. باید کاری را پیش ببرم که به هزینه‌های زندگی‌ام کمک کند. زندگی کردن در اروپا به هر حال کار راحتی نیست. خیلی سخت است و فکر می‌کنم بهایی که من داده‌ام بهای سنگینی بوده و به قیمت از دست دادن خیلی از چیزها تمام شده است.»

داغ بودیم و نفهمیدیم

صالحی، بازیگر دیگری بود که در جریان حوادث سال ۱۴۰۱، واکنش‌های تند و هیجان‌انگیزی از خود نشان می‌داد. او در شبکه‌های اجتماعی خیلی فعال بود و از هر موقعیتی جهت فعالیت سیاسی استفاده می‌کرد. پس از آرام شدن شرایط و از بین رفتن هیجانات، صالحی با ناراحتی زیادی از وضعیت بد اقتصادی‌اش در خارج از کشور صحبت کرد و درخواست بازگشت به ایران را داد.

صالحی در صحبت‌هایش در مورد بازگشت به ایران چنین گفت: «چند ماهی است که برای بازگشت به کشورم به همراه مادرم درخواست داده‌ام و دلایل زیادی برای بازگشت به ایران دارم. مادر من در سن و شرایط فیزیکی قرار دارد که آوردنش به کشور دیگر اشتباه بزرگی بود که از من سر زد و از اینجا از وی می‌خواهم که مرا حلال کند که چه به لحاظ روحی و چه به لحاظ جسمی آسیب دید.»

مهناز افشار نیز قبلاً در یکی از گفت‌وگوهایش بابت خارج شدن از کشور ابراز ندامت کرده و گفته بود: «برای من که کارنامه فعالی در پرده سینمای ایران داشتم، بحران بیکاری پس از مهاجرت، دوران سختی را رقم زد و مرا به ورطه ناامیدی و بی‌اعتمادی در غربت کشاند؛ باید بگویم که داغ بودم و نفهمیدم!»

تجربه این چهره‌های سرشناس نشان می‌دهد هنرمندان در شرایط بحرانی و هیجانی، ذهن تحلیلگر ندارند و نمی‌تواند وقایع و شرایط اجتماعی و سیاسی را به درستی تحلیل کنند. آمدن ترامپ و قطع شدن بودجه برخی سازمان‌ها و رسانه‌های فارسی‌زبان وضعیت کاری را برای این چهره‌ها خیلی سخت کرده است.

همچنین این بازیگران توقع داشتند، ایرانیان خارج از کشور حمایت زیادی از آنها داشته باشند، ولی چنین چیزی در واقعیت اتفاق نیفتاد تا حس سرخوردگی آنها دوچندان شود. این چهره‌های مشهور در خارج از کشور دیگر آن سرمایه اجتماعی را ندارند و فضای زندگی برایشان کاملاً متفاوت شده است.

قطعاً این افراد، درس‌های زیادی از وضعیت سال‌های اخیرشان گرفته‌اند. حتماً آنها فهمیده‌اند که هیچ کجا مثل زادگاه و سرزمین مادری‌شان نمی‌شود و بودن در ایران و نفس کشیدن کنار هموطنانشان از هر چیز دیگری باارزش‌تر است. آنها پشیمان و افسرده از کارهایشان، افسوس می‌خورند که ای کاش هیچ وقت به وطن‌شان پشت نکرده بودند.

تلویزیون

محسن برمهانی معاون سیما:

می‌گویند تلویزیون نمی‌بینند اما مخاطب برنامه‌ها و سریال‌ها هستند!

مسئله این است که در فضای رسانه پخش (برودکست)، این رسانه است که انتخاب می‌کند چه چیزی ببینید، اما در دیگر رسانه‌ها این شما هستید که محتوا را انتخاب می‌کنید و طبیعتاً چیزهایی را می‌بینید که باب میل شما است و احساس رضایت بیشتری دارید

معاون سیمای رسانه ملی با اشاره به نگاه کلی مردم که می‌گویند تلویزیون نمی‌بینند، بیان کرد که وقتی جزئی از آنها بپرسید، می‌فهمید بخشی از مصرف رسانه‌ای‌شان از طریق سریال‌ها، خبر و برنامه‌ها است.

محسن برمهانی، معاون سیما درباره مخاطب رسانه ملی و تغییر میزان مخاطب نسبت به گذشته در گفت و گو با مهر اظهار داشت: الگوی مصرف رسانه‌ای نخبگان و هنرمندان امروزه تغییر کرده‌است، علیرضا خمسه چند ماه پیش در جایی گفته بود که در گذشته برنامه‌ها بهتر بودند. من چند نمونه از سریال‌های اخیر تلویزیون را مثال زدم و با برخی آثار قدیمی مقایسه کردم و دیدیم به لحاظ فرم، ساختار، قصه این سریال‌های اخیر جذاب‌تر بوده‌اند و او هم پذیرفت. وی اضافه کرد: اما برخی از آن آثار برای مخاطب جذاب است، چون آن زمان چاره‌ای جز تماشای تلویزیون نداشته و به دلیل نبود نمونه‌های مشابه، همان برنامه‌ها با اقبال او مواجه شده‌است. در حالی که امروز مخاطب می‌تواند در هر لحظه به هر محتوایی دسترسی داشته باشد. برمهانی یادآور شد: امروزه حتی باکس‌های غیرقانونی هستند که مانند شبکه‌های تلویزیونی عمل می‌کنند، دهها هزار محتوا را ارائه می‌دهند و سریال‌های صدا و سیما را هم تنها یک ساعت پس از پخش، در این باکس‌ها قرار می‌دهند. معاون سیما با اشاره به یک انتظار غیرواقعی تصریح کرد: وقتی از نارضایتی مخاطبان صحبت می‌کنیم، مقایسه با گذشته مدنظر نیست، بلکه برخی انتظار دارند رسانه پخش (برودکست) به گونه‌ای عمل کند که مخاطب ترجیح دهد به جای مراجعه به شبکه‌های اجتماعی یا دانلود محتوا یا چرخیدن در اینستاگرام، پای تلویزیون بنشیند. نمی‌گویم البته این انتظار بی‌جا است و ما هم حتماً شبانه‌روزی برای بهبود شرایط پخش تلاش می‌کنیم، اما باید به صورت عالمانه و هوشمندانه با این انتظارات برخورد کرد. اینکه به صورت کلی گفته شود تلویزیون چیزی برای دیدن ندارد، این نگاه غیرمنطقی است. برمهانی در ادامه به تجربه خود در یک جلسه با یکی از نهادها اشاره کرد و گفت: در آن جلسه، فردی گفت که اصلاً تلویزیون تماشا نمی‌کند، اما در ادامه صحبت‌هایش متوجه شدم خبرهایش را از تلویزیون دنبال می‌کند، ضمن آن گفت البته سریال «فریبا» هم اثر خوبی بوده‌است. در ادامه درباره نوهایش گفت همیشه شبکه پویا می‌بینند و در منزلش این شبکه همیشه روشن است.

وی در پایان گفت: این نشان می‌دهد گاهی ما اعلام می‌کنیم تلویزیون نمی‌بینیم، اما ناخودآگاه بخشی از مصرف رسانه‌ای از طریق تلویزیون است و دلیلش هم این است که حس نارضایتی دارد. این نارضایتی هم ناشی از مقایسه است و در همه جای دنیا وجود دارد. مسئله این است که در فضای برودکست، این رسانه است که انتخاب می‌کند چه چیزی ببینید، اما در دیگر رسانه‌ها این شما هستید که محتوا را انتخاب می‌کنید و طبیعتاً چیزهایی را می‌بینید که باب میل شما است و احساس رضایت بیشتری دارید. در برودکست به طور مثال علاقه دارم یک برنامه مفرح ببینم که شاید در شبکه‌ها یک فیلم سینمایی یا دیگر آثار پخش می‌شود.

رویداد

رئیس کارگروه ساماندهی مد و لباس عنوان کرد

عدالت توزیعی و عدالت فرهنگی مهم‌ترین هدف جشنواره مد و لباس فجر

توسعه اقتصاد هنر و اقتصاد بدنه زیست‌بوم هنر - صنعت مد و لباس با تمرکز بر خروجی‌های جشنواره سیزدهم و همچنین تبیین و توسعه مفهوم ایرانی - اسلامی از دیگر اهداف ما است، ضمن اینکه ما نمی‌توانیم بدون توجه به وجه صنعتی در حوزه مد و لباس، صرفاً بر وجوه هنری این زیست‌بوم تمرکز کنیم

سید مرتضی ذاکر

رئیس کارگروه ساماندهی مد و لباس کشور نگاه عدالت‌محور، تمرکز بر طراح به جای طرح و جریان‌ساز بودن را از ویژگی‌های بارز سیزدهمین جشنواره بین‌المللی مد و لباس فجر عنوان کرد.

به گزارش «جوان»، بخش عمده‌ای از هویت ایرانی وابسته به لباس و پوشش است، بنابراین پاسداری از آن بسیار مهم است و جشنواره مد و لباس فجر با هدف تقویت این رویکرد قرار است برگزار شود.

زهرا گلپایگانی، رئیس کارگروه ساماندهی مد و لباس کشور در نشست اعلام اهداف سیزدهمین جشنواره مد و لباس فجر کشف استعدادهای نوآور زیست‌بوم هنر - صنعت مد و لباس را از مهم‌ترین اهداف این جشنواره دانست و با تأکید بر تلاش برای ایجاد بستر کنشگری و رشد استعدادهای نوآور از سراسر کشور در جشنواره سیزدهم مد و لباس فجر گفت: در جشنواره مد و لباس فجر بر این عدالت توزیعی و عدالت فرهنگی اصرار داریم که برنامه‌ریزی فرهنگی فقط معطوف به کلانشهرها نباشد و اگر بنا بر این است که ما وجه ملی جشنواره را گستره کشور قلمداد کنیم، قطعاً باید این بستر را برای همه استعدادهای نوآور در سراسر کشور و با تأکید بر ظرفیت بی‌نظیر استان‌ها دنبال کنیم.

او ادامه داد: این هدف در فرآیند جذب استعدادها و شناسایی آنها و مسیری که برای داوری پیش‌بینی شده، دنبال می‌شود.

رئیس کارگروه ساماندهی مد و لباس کشور، استفاده از فناوری‌های نوین در حوزه شناسایی، طراحی، توسعه و نمایش آثار حوزه پوشاک و لوازم جانبی آن را از دیگر اهداف جشنواره پیش رو عنوان کرد و افزود: توسعه اقتصاد هنر و اقتصاد بدنه زیست‌بوم هنر - صنعت مد و لباس با تمرکز بر خروجی‌های جشنواره سیزدهم مد و لباس فجر نیز از دیگر اهداف ما است که برنامه‌های جامعی برای این بخش پیش‌بینی کرده‌ایم و در اسرع وقت و به فراخور موضوعاتی که در مسیر جشنواره داریم آنها را اطلاع‌رسانی خواهیم کرد.

او تأکید کرد: هدف دیگر ما تبیین و توسعه مفهوم ایرانی - اسلامی است که برای این بخش نیز، هم‌راستا با مسیری که در فرایند جشنواره طی می‌کنیم، اسنادی را در پایگاه‌های اطلاع‌رسانی جشنواره منتشر خواهیم کرد و همزمان با آن نشست‌هایی برگزار می‌شود و ما در مدار این تبیین‌گری، جشنواره را دارای نقش می‌بینیم.

گلپایگانی درباره علت استفاده از عبارت «هنر - صنعت مد و لباس» در اهداف ذکر شده، اظهار کرد: در حوزه مد و لباس با یک زیست‌بوم و یک منظومه ارزشمند مواجه هستیم. نمی‌توانیم با نگاهی جزءنگر، یک بخش از این زیست‌بوم را ببینیم، بر آن تمرکز و برای آن برنامه‌ریزی کنیم و از وجوه دیگر آن غافل شویم.

بنابر اعلام روابط عمومی کارگروه ساماندهی مد و لباس او افزود: در هنر - صنعت مد و لباس، ما نمی‌توانیم بدون توجه به وجه صنعتی آن، صرفاً بر وجوه هنری این زیست‌بوم تمرکز کنیم.

گلپایگانی در پایان گفت: یکی دیگر از ویژگی‌های جشنواره سیزدهم، اهتمام آن بر استمرار است. ما جشنواره‌ای را مؤثر می‌دانیم که جریان‌ساز باشد و صرفاً محدود به برگزاری در یک بازه زمانی کوتاه‌مدت نباشد؛ در نتیجه روز اول جشنواره چهاردهم مد و لباس فجر، فردای اختتامیه جشنواره سیزدهم خواهد بود.

فراخوان سیزدهمین جشنواره بین‌المللی مد و لباس فجر با موضوع «کشف ایران» روز ۲۱ اسفندماه سال ۱۴۰۳ منتشر شد و بر اساس آن اعلام شد که علاقه‌مندان به شرکت در این جشنواره تا ۱۷ فروردین ۱۴۰۴ فرصت ثبت‌نام دارند. اکنون این فرصت به مدت دو هفته تمدید شده‌است. علاقه‌مندان به شرکت در این جشنواره، برای کسب اطلاعات بیشتر می‌توانند به پایگاه اطلاع‌رسانی iranmode.farhang.gov.ir/fa/fajrfestival مراجعه کرده یا با شماره ۰۲۱۶۶۷۱۴۰۴۲ تماس بگیرند.

تلویزیون

نگاه فانتزی سریال «قول مردونه» به جنایات منافقین

کارگردان سریال «قول مردونه» گفت: ما در سریال «قول مردونه» نگاه فانتزی و کمدی به موضوع منافقین داریم که حداقل در حوزه تلویزیون تجربه نشده است.

قربانعلی طاهرفر، کارگردان سریال «قول مردونه» در برنامه «استودیو هشت» رادیونمایش بازخوردهای این سریال را تا الان خوب توصیف کرد و گفت: ما این سریال را با توکل بر خدا و استمداد از شهدا آغاز کردیم، به‌خصوص شهدای ترور که جزو مظلوم‌ترین طیف شهدا هستند و کمتر به آنها پرداخته شده است. از آنجا که خط داستانی ما درباره منافقین است و تا الان سر صحنه فیلمبرداری هستیم، بازخوردهای خوبی دریافت کرده‌ایم. طاهرفر در پاسخ به این سؤال که سریال «قول مردونه» اولین کار شما محسوب می‌شود، گفت: این کار اولین کار من برای شبکه سراسری است و پیش از آن مجموعه داستانی کار کرده بودم. این کارگردان در پاسخ به این پرسش که چرا در سریال «قول مردونه» مثل فیلم سینمایی «آپاراتچی» به سراغ دهه ۶۰ رفته‌اید، عنوان کرد: همچنان اعتقاد دارم دهه ۶۰ جزو نجیب‌ترین، شریف‌ترین و عزیزترین دهه‌ها بعد از انقلاب از لحاظ ساختار اجتماعی و اقتصادی است و شور و نشاط و عزم و اراده ملی در آن دوره کاملاً هویدا بود. من همچنان هم زیست‌بوم دهه ۶۰ را و هم مردمان آن دهه را ستایش می‌کنم. وی درباره سختی‌های بازنمایی دهه ۶۰ و تفاوت این بازنمایی‌ها در فیلم سینمایی نسبت به سریال تلویزیونی توضیح داد: کار ما به شدت سخت‌تر شد. همچنان اعتقاد دارم اگر قرار است ما تمام مقاطع تاریخ انقلاب را بازآفرینی کنیم، نیاز به شهرک سینمایی داریم. شهرک سینمایی غزالی دیگر پاسخگوی این نوع فیلم‌ها نخواهد بود و چه بخواهیم و چه نخواهیم از لحاظ جنبه بصری وجهه کلیشه‌ای به خود گرفته است، به همین دلیل، ما برای بازآفرینی آن دهه مجبوریم به یکسری مناطق تهران و شهرستان‌ها برویم که محدودیت فضا در فیلم‌های‌مان مشهود است. ما با محرومیت بسیار شدید در حوزه پلان‌های باز مواجهیم که کار ما را سخت‌تر می‌کند. شما مجبورید با پلان‌های بسته حس آن دهه را به مخاطب القا کنید که عملاً نشدنی است. تقریباً ما در تطبیق دادن این اتمسفر با مشکل روبه‌رو هستیم. طاهرفر در پاسخ به این سؤال که در آینده در تلویزیون فعالیت خواهید داشت یا سینما، گفت: من چشم‌اندازی برای خود ترسیم نکرده‌ام، ولی کار در حوزه سریال‌سازی برای تلویزیون، به‌خصوص برای دهه ۶۰ و نزدیک شدن به مبانی انقلاب سخت شده است. ما اکنون در سریال «قول مردونه» نگاه فانتزی و کمدی به موضوع منافقین داریم که حداقل در حوزه تلویزیون تجربه نشده است، بلکه همیشه نگاه تاریخی، امنیتی و اجتماعی به مجاهدین خلق داشته‌ایم.