جوان

روزنامه سیاسی، اجتماعی و فرهنگی صبح ایران
شنبه ۳ آذر ۱۴۰۳ - ۲۱ جمادی‌الاول ۱۴۴۶
سال بیست‌وششم - شماره ۷۱۷۶ - ۱۶ صفحه
قیمت: ۵۰۰۰ تومان

رئیس‌جمهور در گردهمایی دانشجویان و طلاب بسیجی:

ساختن کشور جز با روحیه بسیجی ممکن نیست

همه برای غلبه بر ناترازی‌ها مثل اول انقلاب به میدان بیایند

رئیس‌جمهور در گردهمایی بسیجیان از مردم می‌خواهد که برای غلبه بر ناترازی‌ها مانند روزهای اوایل انقلاب همه به میدان بیایند. امری معقول و نشانه‌ای از روحیه بسیجی رئیس‌جمهور و فهم درست او از مشکلات که نیاز به همدلی و همراهی مردم در صرفه‌جویی‌ها و گردن گرفتن مشکلات دارد. با این حال دولت او نیز باید با این وضعیت همدل باشد. نمی‌توان در دولت دنبال حل مشکل خواص دو تابعیتی و رجیستری اپل و حق مأموریت دلاری بود و به گرانی خودرو لبخند زد ولی برای میدان، ملت را خطاب قرار داد. وزیر صمت در مطلبی مهمل در دفاع از گرانی خودروی داخلی می‌گوید «دیدیم به‌نفع مجموعه اقتصادی کشور و خودروسازان و این همه سهام‌دار است»! و معاون اجرایی رئیس‌جمهور می‌گوید که «باید گران می‌کردیم هرچند مردم راضی نیستند». بسیاری از کاربران این سخن را مقابل سخن رئیس‌جمهور در ایام انتخابات گذاشتند که گفت «بدون رضایت مردم کاری نمی‌کنیم». این رفتار که از مردم می‌خواهیم به میدان بیایند و بعد در یکی از مهم‌ترین بخش‌های اقتصاد، به نفع مردم بی‌توجهی و نفع سهامدار و خودروساز را لحاظ می‌کنیم، تناقض آشکار است. از طرفی لغو مصوبه دولت قبل برای پرداخت ریالی سفرهای خارجی که به معنای بازگشت پرداخت دلاری است، خلاف حرف رئیس‌جمهور در ایام انتخابات است که با آن مثال معروف از سفر بیهوده خودش در ایام ماضی به یک کشور خارجی وعده کاهش سفرهای خارجی و کنترل آن را داد. مشخص است که هنوز افراد دولت حرف‌ها و عملشان را با شخص رئیس‌جمهور تراز نکرده‌اند. آیا در این شرایط می‌توان از مردم خواست برای غلبه بر ناترازی‌ها به میدان بیایند؟! برخی از افراد دولت نیز به‌گونه‌ای عمل می‌کنند که گویی همه‌چیز فقط یک خواب و رؤیا و شعار بود و همان رویه همیشگی که دولت‌ها پس از استقرار، وعده‌های خود را از یاد می‌برند، بازی می‌شود. مردم در نیم‌قرن همراهی با انقلاب، سختی‌ها و مصائب بسیاری را تحمل کردند اما وقتی از آنان می‌خواهیم که به میدان بیایند باید میدان را برای حضور آنان آماده کرد نه برای منافع دولتی‌ها و اقلیت. | صفحه ۲

ریاست جمهوری

اعتبار ۱۲۴ هزار میلیاردی برای توسعه سیستان و بلوچستان

پزشکیان در نخستین سفر استانی به زاهدان رفت

صفحه ۲

قدردانی مراجع عظام تقلید از نقش و جایگاه بسیج

حضرات آیات عظام تقلید، نوری همدانی، جوادی آملی و سبحانی در دیدارهای جداگانه با رئیس سازمان بسیج مستضعفین، از این شجره طیبه با عنوان نماد افتخار کشور یاد کردند که همواره پای کار نظام اسلامی است و در این رهگذر از هیچ تلاشی فروگذار نمی‌کند.

به گزارش خبرگزاری بسیج، آیت‌الله حسین نوری همدانی روز پنج‌شنبه در دیدار با سردار سرتیپ غلامرضا سلیمانی، رئیس سازمان بسیج با اشاره به تلاش‌ها و فعالیت‌های فراوان بسیج در میهن اسلامی گفت: بسیج شجره طیبه‌ای است که امام راحل آن را پایه گذاری کرد و از خود به یادگار گذاشت. مرجع تقلید شیعیان در ادامه به توصیف نقش برجسته فرهنگ جهاد و شهادت در حفظ ارزش‌های اسلامی پرداخت و با اشاره به حدیث حضرت امام جعفر صادق علیه السلام که فرمودند خیر تماماً در جهاد و زیر سایه جهاد است و مردم را چیزی جز جهاد درست نکند و جهاد، کلیدهای بهشت و دوزخ‌اند افزود: توجه به نقش مجاهدین و موضوع جهاد و ایستادگی در مقابل دشمنان اهمیت بسیار زیادی دارد، از این رو کار شما و تلاش شما در این زمینه بسیار ارزشمند و ضروری است.

آیت‌الله جعفر سبحانی هم در دیدار با رئیس سازمان بسیج مستضعفین با اشاره به گزارش ارائه شده از فعالیت‌های سازمان بسیج اظهار داشت: افتخار ما است که کشور ما دارای جوانانی بوده که در تمام مشکلات پای کار هستند و از هیچ تلاشی فروگذار نمی‌کنند. این مرجع تقلید خطاب به سردار سلیمانی ادامه داد: اگر بخواهیم از بسیج به صورت گسترده استفاده کنیم نباید به ظرفیت موجود اکتفا کنیم. عقیده محترم است، اما دفاع از کشور هم محترم است و افراد گوناگون با عقاید مختلف برای تأمین امنیت کشور در صحنه آماده‌اند و جانفشانی می‌کنند، از این رو اختصاص در جمع‌های خاص نداشته باشید.

آیت‌الله جوادی آملی هم در دیدار رئیس سازمان بسیج و هیئت همراه گفت: بسیج نماد مردمی بودن نظام است و باید همیشه با تکیه بر اصول اخلاقی و ارزش‌های دینی عمل و از ارزش‌های الهی و انسانی نظام حراست کند. ایشان بر اهمیت بصیرت و نگاه دقیق به شرایط جهانی، ابراز داشتند: چشمتان به این باشد که اتاق جنگ کجاست؛ امروز باید فهمید که طراحی‌های دشمنان کجا و چگونه برنامه‌ریزی می‌شود. ما باید فراتر از میدان عمل کنیم و اتاق جنگ اصلی دشمن را ببینیم، که گاه از دستورات صهیونیست‌ها و استعمارگران نشئت می‌گیرد. وی با تأکید بر عظمت ایران و تاریخ آن، بیان داشت: ملت ایران ملتی بزرگ است، لذا باید جهانی فکر کنیم و جهانی عمل کنیم؛ ایران کشوری ریشه‌دار اصیل و پرافتخار است. برخلاف کشورهای غربی مانند امریکا، ایران مملو از هنر، علم و فرهنگ است. ما باید شأن و جایگاه خود را حفظ کنیم و به کارهای بزرگی بپردازیم که با عظمت ملت ایران همخوانی داشته باشد، ما باید همواره و در همه امور، جایگاه خود را به عنوان یک ملت متمدن حفظ کنیم.

در ابتدای این دیدارها سردار سلیمانی به بیان گوشه‌ای از برنامه‌ها و فعالیت‌های مختلف بسیج در ابعاد مختلف فرهنگی، اجتماعی، تبلیغی، محرومیت زدایی، اقتصاد مقاومتی، دفاعی و امنیتی به سابقه درخشان بسیج و نقش آفرینی آن در خدمت به مردم اشاره کرد.

هادی چراغی | خبرگزاری حوزه

گفت‌وگو با سیدابوالفضل کریمی، فرمانده پایگاه بسیج روستای قلعه‌نو خرقان

«کاستی انعطاف» بزرگان با نوجوانان را جبران کردیم

● حسن فرامرزی | گروه گفت‌وگو | صفحه ۱۲

جهش تولید، رشد اقتصادی و خنثی‌سازی تحریم‌ها با مکتب بسیج ممکن است

«فرهنگ بسیجی» ضامن رفاه جمعی

● روح‌الله لطیفی | صفحه ۴

«ایران همدل» به غزه رسید

قصه همدلی این روزهای ایرانیان، قصیده‌ای طولانی از راه و رسم دیرینه مردمان این سرزمین است؛ قصه‌ای به درازای تاریخ این ملک و ملت که اکنون در غزه و لبنان نمود پیدا کرده است. اراده‌هایی تجمیع شده تا با بافتی از همدلی، عریانی رنج و محنت مردم لبنان و سپس غزه را بپوشاند. ایران همدل قصه دستان کریمانه ایرانیان است، تا بار دیگر در عصر کوری و کری جهان از دیدن و شنیدن صدای مظلوم، انسانیت و نوع‌دوستی را معنا کنند. بخشندگی و همدلی در زمان فراوانی و مکنت ارزشمند است اما زمانی که مردمانی پویش همدلی راه می‌اندازند که خود با مشکلات اقتصادی در ستیزند، همدلی درخشندگی بیشتری پیدا می‌کند. تنها ماشین خانواده، تنها حلقه بانوی منزل، دختر جوانی که یادگاری همسرش یا مادرش را آورده، پدری که واحد مسکونی خود را روی میز گذاشته و زنی که طلاهایش را در کف دست گرفته- طلایی که برای بانوان ایرانی نابخشیدنی است- همگی تصویرهایی از مردم این روزهای ایران است. همدل شدند تا بافت همدلی ایرانیان سایبانی مقابل بمب‌های ارتش شیطان برای مردم لبنان و غزه شود. برای قدری رنج کمتر و شاید خنده‌ای بر کودکان محروم از زندگی!

پویش ملی «ایران همدل» همزمان با برگزاری نماز جمعه نصر حضرت آیت‌الله‌العظمی خامنه‌ای در ۱۳ مهرماه، در لبیک به ندای رهبر معظم انقلاب مبنی بر کمک به مردم مظلوم فلسطین و لبنان آغاز به کار کرد و در طول حدود ۵۰ روز از فعالیت این پویش، همچنان با استقبال بی‌نظیر میلیون‌ها نفر از مردم ایران مواجه است. در ادامه ارائه گزارش‌های متنوع از کمک‌های مردم شریف ایران در قالب پویش ایران همدل، بخشی از کمک‌های مردم ایران به دست مردم مظلوم غزه رسید و توزیع آن آغاز شده است. محاصره شدید غزه توسط رژیم صهیونیستی و بستن همه راه‌های کمک‌رسانی به مردم، از سختی‌های کمک‌رسانی در غزه است. این مرحله از کمک‌های مردم ایران در قالب «پویش ایران همدل» برای مردم مظلوم و مقاوم غزه، شامل مواد غذایی، دارو و لوازم بهداشتی است که در شرایط دشوار کنونی و محاصره شدید غزه، به سختی ارسال شده است. پویش ایران همدل همچنان ادامه دارد و مردم ایران می‌توانند با مشارکت در این پویش از طریق سایت khamenei.ir یا کد دستوری #۱۴* به مردم مظلوم فلسطین و لبنان کمک کنند.

سرمقاله

نوبت وفاق با مردم کی می‌رسد؟

محمدجواد اخوان
مدیرمسئول

«اخبار گرانی از نان گرفته تا خودرو»، «خاموشی برق خانگی»، «قطع بیمه تکمیلی بازنشستگان»، «تأخیر در واریز یارانه» و... تنها گوشه‌ای از اخبار منفی این روزها در حوزه معیشت است که مردم را آزار می‌دهد. مشکلات معیشتی البته یک‌شبه به وجود نیامده‌اند که توقع داشته باشیم یک‌شبه از بین بروند. همه ما دهه تلخ ۹۰ و بی‌عملی‌ها و سوءتدبیرهایی را که مسیر پیشرفت کشور را کند کرد، در یاد داریم. با این حال مهم‌ترین انتظار از مسئولان اجرایی درک مشکلات مردم و در اولویت قرار دادن آنها است.

۱۰۰ روز از عمر دولت چهاردهم گذشت؛ دولتی که شعار «وفاق» را دال مرکزی گفتمان خود قرار داد. طبیعتاً مردم امیدوار بوده‌اند با وفاقی که از آن دم زده می‌شود، هم‌افزایی بزرگی برای حل مشکلات به وجود آید. این هم‌افزایی، البته مستلزم آن است که همان‌طور که قبل اشاره شد، مسائل مردم در اولویت دولتمردان باشد. اما در ۱۰۰ روز دولت چهاردهم چنین بوده است؟

اجازه واردات گوشی خاص امریکایی، افزایش حق مأموریت خارجی مدیران دولتی با یک مصوبه، صدور مجوز یک‌شبه افزایش قیمت خودرو، لایحه نوشتن برای حل مشکل چند مدیر خاص و بی‌فایده خواندن وام ازدواج و فرزندآوری روی آنتن زنده تلویزیون؛ فهرستی طولانی‌تر از این می‌توان نوشت که با تأسف باید گفت چیزی است که مردم ما در این مدت مشاهده کرده‌اند. تلخ‌تر سخنرانی برخی مقامات ارشد اجرایی است که کارشان شده واگویه مشکلات بدون ذکر راه‌حل‌ها و القای اینکه مشکلات راه‌حل در دسترسی ندارد. برخی همچون وزیر اقتصاد کار خودشان را رها کرده و مشغول اظهار فضل در زمینه دیپلماسی و فضای مجازی‌اند.

نمی‌دانیم ربط اینها با واژه وفاق چیست؟ اما روشن است که وفاق به‌معنای حقیقی خود مورد تأکید آموزه‌های دینی است، اما اگر به نام وفاق قرار باشد هر تصمیم و انتصاب درست یا نادرستی توجیه شود، ظلم به مفهوم وفاق است. اگر قرار باشد در وفاق، مردم فراموش شوند، پس وفاق با چه کسی منظور است؟

جناب پزشکیان، رئیس‌جمهور محترم که بحمدالله متن نهج‌البلاغه را در حافظه دارند، بارها این فراز فرمان امام علی (ع) به مالک‌اشتر را تکرار می‌کنند که «وإنّما عمادُ الدِّین و جماعُ المسلمینَ و العُدَّةُ للأعداءِ العامَّةُ مِنَ الأمَّة، فلیکُن صَغْوُکَ لَهُم، و مَیلُکَ مَعَهُم. ستون دین و جماعت مسلمانان و سازوبرگ در برابر دشمنان، توده مردم‌اند؛ پس، باید توجه و عنایت تو به آنان باشد.»

بله همین‌ها هستند که به رئیس‌جمهور رأی داده‌اند و از دولت چهاردهم انتظار گشایش در زندگی‌شان را دارند، اینها به‌جز گوشی امریکایی مشکلات مهم‌تری هم دارند. برای تشکیل خانواده به وام مناسب نیاز دارند. سالخوردگان بازنشسته حداقل انتظارشان داشتن بیمه درمانی برای کم کردن هزینه‌های گزاف دارو و درمان است. خانه‌های‌شان مانند برخی دولتمردان ژنراتور خانگی ندارد که خاموشی را راحت تحمل کنند. سفره‌شان هر روز کوچک‌تر می‌شود و در پیش چشم‌شان دغدغه برخی مدیران دولتی حق مأموریت به یورو و لایحه‌نویسی برای مثبت شدن استعلام‌شان است.

پس «این عموم مردم» که مولا در فرمان مالک می‌فرماید و دغدغه جناب رئیس‌جمهور هم هست، نوبت‌شان کی می‌رسد؟ همان‌هایی که صدا و رسانه و پروژه‌بگیرانی در فضای مجازی ندارند تا مسائل‌شان را فریاد بزنند. چه زمانی مشکل استعلام و حق مأموریت ارزی مدیران دارای فرزند چندتابعیتی و آقازاده‌هایی که گوشی امریکایی خریده‌اند و منتظر رجیستری هستند، حل می‌شود که نوبت وفاق با مردم عادی برسد؟ ۱۰۰ روز نخست که در اولویت نبودند، امید است در ۱۳۰۰ روز آینده بالاخره نوبت‌شان شود.

ویژه جوان

■ کرباسچی هم ظریف را مسئله مردم نمی‌داند
صفحه ۲

یادداشت‌های امروز

۲ بسیج گره گشا، خدمت‌رسان و امیدآفرین
رسول سنائی‌راد

۴ حذف مردم به نفع اغنیا؟
وحید عظیم‌نیا | دبیر گروه اقتصادی

۱۴ سود برای سازنده، مرگ برای خریدار
حسین فصیحی | دبیر گروه حوادث

۱۳ «ورکشاپ» بازی تازه با کلمات برای تغییر فوتبال / فریدون حسن | دبیر گروه ورزشی

۶

نسل جدید فرماندهان حزب‌الله با ابتکار در شجاعت پای لبنان ایستاده‌اند

لاریجانی: امریکا یا به برجام بازگردد یا با شروط ایران دوباره توافق کند

۱۵

اروپا با تصویب قطعنامه غیراجماعی در شورای حکام، مکانیسم ماشه برجام را کلید زد

عراقچی: دیگر ضرورتی برای مذاکره با ۱+۵ نمی‌بینم

سازمان انرژی اتمی دستور اقدامات مؤثر از جمله راه‌اندازی سانتریفیوژهای جدید را صادر کرده است

۱۵

نتانیاهو تحت پیگرد بین‌المللی

■ دیوان بین‌المللی کیفری لاهه، سرانجام حکم بازداشت نخست‌وزیر و وزیر جنگ سابق صهیونیست‌ها را که بسیاری در سراسر جهان منتظر آن بودند، صادر کرد. به‌رغم مخالفت کاخ سفید، قریب به اتفاق کشورها از این اقدام استقبال کرده و دبیر کل عفو بین‌الملل، از نخستین اقدام دیوان علیه مقامات رژیم صهیونیستی با عنوان نقطه عطفی تاریخی یاد کرده است

یادداشت سردبیر

غلامرضا صادقیان

غرب از حکم لاهه منفعت خود را می‌طلبد

حکم دیوان کیفری بین‌المللی در بازداشت نتانیاهو و گالانت را می‌توان حکم علیه دو فرد (و نه حکمی علیه یک کشور و ارتش جنایتکار) که یکی برکنار شده و دیگری ممکن است از قدرت برکنار یا از دنیا سقط شود، دانست و نتیجه گرفت چون با رفتن این دو فرد همه‌چیز زود فراموش می‌شود، این حکم بی‌ارزش یا کم‌ارزش است. می‌توان به‌گونه‌ای دیگر نگریست و چون این نخستین‌بار است که یک متحد غرب در یک نهاد بین‌المللی متهم به جنایت جنگی می‌شود، آن را واجد اهمیت دانست، حتی اگر نیت شاکیان و دادگاه، خلاصی از فشار افکارعمومی خودشان باشد نه کشف یک حقیقت و مجازات جنایتکار. قابل‌درک است که در جوامع انقلابی جهان که چند قرن است مقابل استعمار و استکبار ایستاده‌اند، باور به اینکه نهادهای تأسیس‌شده در غرب حکمی علیه یک متحد غربی بدهند، آسان نیست و نمی‌توان به آسانی با این احکام یک‌دل شد. مضافاً بر اینکه ۱۵ ماه از این جنایات می‌گذرد و مؤسسان چنین نهادهایی در همراهی با قاتلان و محکومان این دادگاه سنگ تمام گذاشتند. اکنون بسیاری از کشورها از انگلیس و کانادا تا سوئیس و ایتالیا و دیگران گفته‌اند به حکم دادگاه عمل می‌کنند و اگر محکومان به کشورشان وارد شوند، بازداشت خواهند شد. اما همین انگلیس به آن محکوم لاهه هم اسلحه داد، هم اطلاعات داد و هم با یمن و دیگران جنگید تا اسرائیل را تقویت کند! علی‌الظاهر این حکم باید به تمامی سران غرب از اروپا تا امریکا داده می‌شد. اما حالا شاید برای پاک کردن صورت زشت خود از این جنایات، پشت حکم لاهه مخفی می‌شوند. چندی دیگر نه گالانتی هست و نه نتانیاهویی. و آنچه باقی می‌ماند خاطره حکم بازداشت این‌ها در کشورهای دموکراتیک و حقوق‌بشری غرب است!

در غرب پس از جنگ غزه وجدان‌های بیدار کم نبود. کنشگری دانشگاهیان و تظاهرات خیابانی و برخی فعالیت‌ها از جمله خودسوزی دو نفر در مقابل کاخ سفید و جای دیگر در محکومیت نسل‌کشی صهیونیست‌ها. اما وجدان‌های خواب غلبه داشت. برخی کشته‌شدن هزاران انسان بی‌گناه را خبر نمی‌دانند و دنبال نمی‌کنند اما حکم لاهه، برای آنان خبر است. پس برخی شاید بگویند به این اندک هم نباید به چشم بد نگریست. تجربه به ما می‌گوید که در غرب این حکم و مانند آن را در فضای رسانه هضم و حذف می‌کنند. برای غرب شخص نتانیاهو یا آن یکی فاقد اهمیت است. برای آنان استیلای صهیونیسم در غرب آسیا مهم است. خود صهیونیست‌ها هم در وقتش از اینکه یک نخست‌وزیر را مثل دستمال کثیف دور بیندازند تا یک نسل‌کشی صدهزار نفری و ویرانی یک سرزمین را در ذهن دنیا پاک کنند، خرسند خواهند بود و این را معامله‌ای بسیار سودمند خواهند یافت. تحلیل جهان مادی‌گرا و سرمایه‌باور این‌گونه است که او هرگز به کاری که در آن زیان کند، راضی نخواهد شد. پس از این حکم هم منفعت کلی خود را دنبال می‌کند.

یادداشت

بسیج گره‌گشا، خدمت‌رسان و امیدآفرین

رسول سنائی‌راد
کارشناس سیاسی

گرچه فرمان تشکیل بسیج به عنوان ارتش ۲۰ میلیونی را حضرت امام خمینی (ره) در پنجم آذر ماه ۱۳۵۸ صادر فرمودند که تدبیری برای ایجاد عمق دفاعی و مقابله با تهدیدها و تجاوزهای احتمالی مستقیم و غیر مستقیم امریکای جنایتکار پس از تسخیر لانه جاسوسی آن به دست دانشجویان پیرو خط امام به حساب می‌آید، اما بسیج به معنای حضور داوطلبانه، پرشور و گسترده مردم را می‌توان تداوم همان مشارکت مردمی انبوه مردم در دوران انقلاب اسلامی دانست که یکی از ویژگی‌های برجسته این انقلاب با ارکان اساسی آن است.

برخلاف رویه معمول در انقلاب‌های نیمه دوم قرن بیستم در جهان که معمولاً با تکیه بر گروه‌های مسلح و جنگ چریکی، پیروزی علیه حکومت‌های دیکتاتوری یا دست نشانده و استعماری را دنبال می‌کردند، انقلاب اسلامی به رهبری حضرت امام (ره) بسیج مردمی را به جای گروه‌های مسلح انتخاب کردند و رژیم دیکتاتوری و دست نشانده انگلیس و امریکا را سرنگون ساختند.

پس از پیروزی انقلاب اسلامی هم رهبر انقلاب، همین بسیج مردمی را بر احزاب سیاسی ترجیح دادند و با نگاهی دقیق آن را فرهنگ و تفکری برآمده از آموزه‌های دینی و ملی دانستند که قادر به دور کردن هرگونه طمع و تهدید بیگانگان و برپا دارنده استقلال و عزت کشور است.

بسیج در کشورمان در پیوند با انقلاب و باورهای دینی، علاوه بر اینکه از نوعی مشارکت و همکاری داوطلبانه با نظام برخوردار است، با از خود گذشتگی اعتقادی یا همان ایثار نیز عجین شده و بسیجی خدمت در راه خدا را نوعی توفیق و امری جهادی می‌داند که نه تنها چشمداشت پاداش و مزد مادی ندارد، بلکه برای پیشبرد آن از خود مایه می‌گذارد و از منافع خود می‌گذرد. چنین انگیزه و نگاهی او را آماده ورود به هر عرصه خدمت جهادی می‌سازد و همچنین به کار و خدمت او هم کیفیت و برکت می‌دهد و همین راز بسیج در گره‌گشایی و امید آفرینی در عرصه‌های نیاز و ضرورت است.

بسیج در دوران دفاع مقدس، گل سرسبد تمامی نهادهایی بود که در جنگ ایفای نقش کردند و پس از جنگ نیز هرجا که نیاز و ضرورتی راهبردی برای کشور و مردم پیش آمده، بسیج خدمت، گره‌گشایی و امیدآفرینی کرده است. بسیج در عرصه بهداشت و درمان عمومی کشور نقش درخشان و برجسته‌ای داشته که مثال عالی آن موفقیت بسیج در ریشه کن کردن فلج اطفال با مشارکت و همکاری با وزارت بهداشت و درمان و حضور مؤثر در عرصه مقابله با پاندمی کرونا از گندزدایی تا حضور در کنار کارکنان بهداشت و درمان در بیمارستان‌ها و حتی کمک به کفن و دفن متوفیان در فضای وحشت و سیاه اوج کرونا می‌باشد. همچنین در همین دوران و رکود تولید و فشل شدن اوضاع اقتصادی و تنگناهای معیشتی در جامعه، بسیج میدادار کمک‌های مؤمنانه نیز بود و شبکه امدادی- جهادی بسیج توانست تمامی آسیب‌دیدگان را پوشش داده و ضمن حفظ عزت آنان، نور امید را زنده نگه دارد.

همین روحیه ایثار و جهاد را بسیج در بلایای طبیعی مثل سیل و زلزله به کار گرفته و فریادرس آسیب‌دیدگان می‌شود و شکل مداوم و استمرار آن هم در گروه‌های جهادی بسیج تبلور یافته که محرومیت‌زدایی را با امر سازندگی پیوند زده و با بردن نور امید به خرابی‌ها عمران و آبادی را در کشور عزیزمان هدیه می‌دهند.

این گونه است که می‌توان محکم و به دور از هرگونه تردید، بسیج را نهادی گره‌گشا، خدمت‌رسان و امید آفرین برای تمامی فصول انقلاب و جغرافیای کشور عزیزمان دانست و به آن افتخار کرد.

خبر آخر

مهدی فضائلی تأیید کرد

موافقت رهبر انقلاب با اصلاح قانون تابعیت قهری

عضو دفتر حفظ و نشر آثار رهبر انقلاب، با اشاره به اظهار نظر مجید انصاری معاون حقوقی رئیس‌جمهور مبنی بر اینکه رهبری شخصا به رئیس‌جمهور فرمودند با اصلاح قانون تابعیت قهری موافق هستم، گفت: این نقل قول صحیح و مربوط به حدود دو ماه قبل است.

مهدی فضائلی در حساب کاربری خود در شبکه ایکس نوشت: مجید انصاری معاون حقوقی رئیس‌جمهور بیان کرد که رهبر معظم انقلاب به دکتر پزشکیان فرمودند «با اصلاح قانون تابعیت قهری موافق هستم.» این، نقلی صحیح و مربوط به حدود دو ماه قبل است و معظم له در پی درخواست نظر نسبت به اصلاح قانون درباره تابعیت‌های غیر قهری فرموده‌اند که مخالف‌اند. وی در این پیام خاطرنشان کرد: تصمیم‌گیری درباره ضرورت اصلاح هر قانونی برعهده دولت و مجلس است و مجلس صرفاً با فوریت لایحه مخالفت کرده است.

بررسی تقاضای یک فوریت لایحه اصلاح قانون نحوه انتصاب اشخاص در مشاغل حساس در جلسه علنی یک‌شنبه - ۲۷ آبان ماه - مجلس شورای اسلامی در دستور کار نمایندگان قرار گرفت و پس از سخنان نمایندگان موافق و مخالف، نمایندگان مجلس شورای اسلامی با ۳۸ رأی موافق، ۲۰۷ رأی مخالف و هفت رأی ممتنع از ۲۵۶ نماینده حاضر در مجلس با یک فوریت این لایحه مخالفت کردند و بنا شد این لایحه به صورت عادی بررسی شود.

محمدباقر قالیباف رئیس مجلس شورای اسلامی پس از رأی‌گیری در این باره گفت: موضوع اقدام قانونی و غیرقانونی در این لایحه مطرح شد. اما اصل موضوع این است که افرادی که سفیر جمهوری اسلامی ایران و وابستگان کشور هستند و مأموریت خارج از کشور انجام می‌دهند، این مشکل برای آنها وجود دارد. بر همین اساس فوریت آن رأی نیاورد ولی به صورت عادی این لایحه به کمیسیون مربوطه ارجاع می‌شود تا رسیدگی کنند.

وزیر دفاع: اتحاد دولت‌های مستقل شکست نظام سلطه است

وزیر دفاع و پشتیبانی نیروهای مسلح گفت: اتحاد بین دولت‌های مستقل به منزله شکست امپریالیسم و نظام سلطه است.

به گزارش ایرنا، مراسم اختتامیه دهمین نشست کمیسیون مشترک همکاری های اقتصادی ایران و ونزوئلا با حضور نیکلاس مادورو رئیس جمهور ونزوئلا و امیر سرتیپ خلبان عزیز نصیرزاده وزیر دفاع و پشتیبانی نیروهای مسلح برگزار شد.

در این مراسم امیر نصیرزاده وزیر دفاع و پشتیبانی نیروهای مسلح با ابراز خرسندی از برگزاری موفق این کمیسیون گفت: فاصله جغرافیایی هیچ گاه مانعی برای تعمیق پیوندها و دوستی های مستحکم دو ملت نمی شود.دو ملت و دو کشور ایران و ونزوئلا دوست و برادر یکدیگر هستند که نه در یک سنگر بلکه در یک کشتی به‌سر می‌برند؛ کشتی که سرنوشت دو کشور را به‌ویژه با توجه به تهدیدات مشترک پیوند داده است.

وی با ابلاغ سلام رهبر معظم انقلاب و رئیس جمهور ایران به دولت و مردم ونزوئلا افزود: همگان می دانیم امپریالیسم جهانی به رهبری امریکا همواره به دنبال برتری جویی بر ملت ها و دولت های مستقل است و از افزایش سطح همکاری های میان کشورهای مستقل که به دنبال جهانی عاری از یکجانبه گرایی هستند ناخرسند است بی تردید مهم ترین پیام برگزاری این اجلاس اتحاد بین دولت های مستقل و به منزله شکست امپریالیسم و نظام سلطه است.

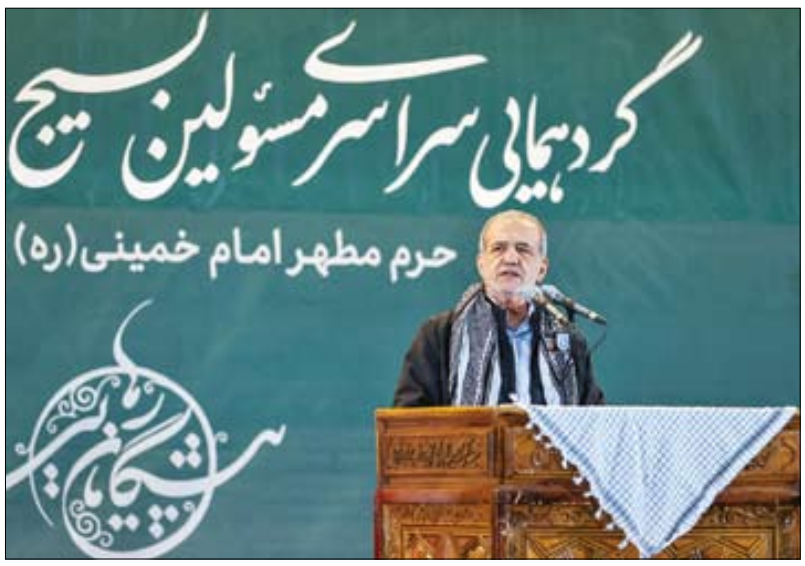

خبر اول

پزشکیان در گردهمایی دانشجویان و طلاب بسیجی:

همه برای غلبه بر ناترازی‌ها مثل اول انقلاب به میدان بیایند

رئیس‌جمهور در گردهمایی بسیجیان از مردم می‌خواهد که برای غلبه بر ناترازی‌ها مانند روزهای اوایل انقلاب همه به میدان بیایند. امری معقول و نشانه‌ای از روحیه بسیجی رئیس‌جمهور و فهم درست او از مشکلات که نیاز به همدلی و همراهی مردم در صرفه‌جویی‌ها و گردن گرفتن مشکلات دارد. با این حال، دولت او نیز باید با این وضعیت همدل باشد. نمی‌توان در دولت دنبال حل مشکل خواص دو تابعیتی و رجیستری اپل و حق مأموریت دلاری بود و به گرانی خودرو لبخند زد ولی برای میدان، ملت را خطاب قرار داد. وزیر صمت در مطلبی مهمل در دفاع از گرانی خودروی داخلی می‌گوید «دیدیم به‌نفع مجموعه اقتصادی کشور و خودروسازان و این همه سهام‌دار است»! و معاون اجرایی رئیس‌جمهور می‌گوید که «باید گران می‌کردیم هرچند مردم راضی نیستند». بسیاری از کاربران این سخن را مقابل سخن رئیس‌جمهور در ایام انتخابات گذاشتند که گفت «بدون رضایت مردم کاری نمی‌کنیم». این رفتار که از مردم می‌خواهیم به میدان بیایند و بعد در یکی از مهم‌ترین بخش‌های اقتصاد، به نفع مردم بی‌توجهی و نفع سهامدار و خودروساز را لحاظ می‌کنیم، تناقض آشکار است. از طرفی لغو مصوبه دولت قبل برای پرداخت ریالی سفرهای خارجی که به معنای بازگشت پرداخت دلاری است، خلاف حرف رئیس‌جمهور در ایام انتخابات است که با آن مثال معروف از سفر بیهوده خودش در ایام ماضی به یک کشور خارجی وعده کاهش سفرهای خارجی و کنترل آن را داد. مشخص است که هنوز افراد دولت حرف‌ها و عملشان را با شخص رئیس‌جمهور تراز نکرده‌اند. آیا در این شرایط می‌توان از مردم خواست برای غلبه بر ناترازی‌ها به میدان بیایند؟! برخی از افراد دولت نیز به‌گونه‌ای عمل می‌کنند که گویی همه‌چیز فقط یک خواب و رؤیا و شعار بود و همان رویه همیشگی که دولت‌ها پس از استقرار وعده‌های خود را از یاد می‌برند، بازی می‌شود. مردم در نیم قرن همراهی با انقلاب، سختی‌ها و مصائب بسیاری را تحمل کردند اما وقتی از آنان می‌خواهیم که به میدان بیایند باید میدان را برای حضور آنان آماده کرد نه برای منافع دولتی‌ها و اقلیت.

دکتر مسعود پزشکیان صبح دیروز جمعه در گردهمایی سراسری مسئولان بسیج دانشجویی و طلاب بسیجی که به مناسبت هفته بسیج و در حرم امام راحل برگزار شد، با اشاره به اینکه در سال‌های ابتدای پیروزی انقلاب اسلامی دغدغه اصلی عموم مردم و به خصوص جوانان ساختن ایرانی باعزت، سربلند، به دور از تبعیض و ظلم و بهره‌مند از حق و عدالت بود، اظهار داشت: جوانان و دانشجویان کشور با هزینه خود به مناطق محروم می‌رفتند تا هر کس به تناسب توانمندی و تخصص خود خدمتی به مردم کرده و به حل مشکلات کمک کنند.

■ نگاه سیاسی در دفاع مقدس وجود نداشت

رئیس‌جمهور با بیان اینکه ما دوست داشتیم در عمل کشوری بسازیم که به الگو تبدیل شود و بتوانیم به همه بگوییم که راه و مسیر ما بهترین است و هر کدام سعی می‌کردیم توانمندی‌ها و تخصص خود را ارتقا دهیم تا بتوانیم بیشتر به درد جامعه خورده و پاسخگوی مشکلات باشیم، افزود: در دوران جنگ تحمیلی نیز این جوانان و دانشجویان بودند که جنگ را اداره کردند. در عملیات والفجر مقدماتی وقتی فراخوان نیرو داده شده بود، جوانان و دانشجویان چپی اعلام آمادگی کردند که به جبهه اعزام شوند که وقتی ما ممانعت کردیم با اعتراض آنها هم مواجه شدیم که این مملکت ما هم هست و می‌خواهیم برای دفاع از آن در میدان باشیم. آن قدر نیرو برای این عملیات به جبهه اعزام شد که بخشی از آنها بعدا بازگردانده شدند؛ این نگاه دانشجویان و جوانان به دفاع از کشور و ساختن مملکت بود فارغ از اینکه چه نگاه و رویکرد سیاسی داشتند.

وی با بیان اینکه این نگاه و روحیه بسیجی بود که اینگونه جوانان را به میدان کشانده بود، تصریح کرد: بعد از جنگ نیز بسیاری از همین جوانان برای ارتقای توانمندی‌های خود و تلاش در مسیر ساختن کشور و رفع مشکلات به دانشگاه رفتند و بنده نیز در این مسیر پس از این تحصیلات ابتدا رئیس بیمارستان و سپس رئیس دانشگاه شدم و همواره همین روحیه و نگاه بسیجی را دنبال می‌کردم که من باید بیشترین و بهترین تلاش خود را رفع مشکلات و اعتلای کشورم به کار بگیرم.

دکتر پزشکیان با اشاره به اینکه در این راستا وقتی دیدم استان آذربایجان شرقی در زمینه خانه‌های بهداشت در رتبه ۲۸ کشور قرار دارد و با بودجه و اعتبارات دولتی نیز نمی‌توانیم این کمبود را جبران کنیم، با برادران بسیجی قرار گذاشتیم که با مشارکت و حضور مردم، در مدت دو ماه ۵۰۰ خانه بهداشت بسازیم، گفت: اگر چه برادران ما نتوانستند ما را همراهی کنند، اما با استفاده از مشارکت مردمی توانستیم در مدت شش ماه حدود ۶۱۴ خانه بهداشت به نام شهدا بسازیم، در حالی که خیلی‌ها به ما می‌گفتند که تو مدیریت بلد نیستی و نمی‌دانی که بدون اعتبار دولتی نمی‌شود کاری کرد! رئیس‌جمهور با بیان اینکه در سال بعد از ساخت این خانه‌های بهداشت، باز هم بدون کمک و اعتبار دولتی ۵۰ مرکز بهداشتی با مشارکت مردم ساختیم، خاطرنشان کرد: باور دارم که امروز هم باید با همان نگاه و رویکرد برای ساختن کشور، از بین بردن بی‌عدالتی و اعتلا و عظمت کشور کار کنیم و هیچ راه دیگری غیر از آن جواب نمی‌دهد.

پزشکیان با اشاره به اینکه برای اثبات برتری باورها و اعتقادات‌مان نیازی به بحث و دعوا نیست، بلکه باید آن را در عمل اثبات کنیم، اظهار داشت: کارآمدی یک تفکر لزوما در عمل قابل اثبات است و راه دیگری ندارد. ما امروز با انواع و اقسام مشکلات و ناترازی‌ها در عرصه‌های برق، آب، گاز، محیط زیست، پول و غیره مواجهیم که برخی از آنها در لبه پرتگاه هستند، ظرفیت‌ها و منافع دولتی نیز کفاف رفع این ناترازی‌ها و مشکلات را نمی‌دهد و از روزی هم که ما بر سر کار آمده‌ایم دشمن بر طبل جنگ می‌کوبد تا ما را از تلاش در مسیر ساختن کشور بازدارد، در چنین شرایطی ما راهی جز آن نداریم که به همان نگاه سال‌های اول پیروزی انقلاب اتکا کنیم و همه دست به دست هم دهند و در میدان تلاش کنند.

■ برنامه دولت برای رفع ناترازی ها

رئیس‌جمهور در توضیح برنامه دولت برای رفع تبعیض در شیوه‌ها و رویه‌های آموزشی نیز تصریح کرد: در حال حاضر کسانی که پول و امکانات دارند در مدارسی با امکانات بالا و بهره‌مند از بهترین معلمان درس می‌خوانند که دانش‌آموزان مناطق محروم و دورافتاده از امکانات و مزایای آن بی‌بهره و بی‌نصیب هستند و طبیعتا رقابت این دو دسته از دانش‌آموزان در مسیر ورود به دانشگاه عادلانه نیست؛ این رویه قابل قبول نیست و برنامه داریم که امکان رقابت برابر برای هم این دانش‌آموزان را فراهم کنیم. وی با بیان اینکه آنچه مشخص است این است که امروز در آموزش عدالت نداریم و روز به روز فاصله افراد دارا و فقیر در حال عمیق‌تر شدن است، اضافه کرد: چه کسی باید این بی‌عدالتی را رفع کند؛ باور ما این است که اینجا هم نگاه و رویکرد بسیجی باید به کمک اجرای عدالت و رفع تبعیض بیاید. امروز تحصیل یک دانش‌آموز در مدارس غیرانتفاعی در تهران در سال حدود ۱۰۰ میلیون تومان هزینه دارد، در حالی که برای بسیاری از خانواده‌ها تأمین چنین پولی در سال برای کل خانواده هم مشکل است، چه برسد برای تحصیل یک فرزند!

پزشکیان با تأکید دوباره بر اینکه این مشکل جز با رفتار و منش بسیجی رفع نمی‌شود، گفت: امیدوارم بتوانیم با کمک همه شما و دست به دست هم دادن سخت‌افزار، نرم‌افزار و شیوه آموزشی در نظام آموزش را به گونه‌ای اصلاح کنیم که دانش‌آموزانی تربیت کند که الگو و نمونه بوده و باور و اعتقاد آنها تلاش برای ساختن مملکت باشد، نه مثل وضعیت فعلی که از درصد بالایی از آنها به دنبال ترک میهن و مهاجرت هستند. باید آموزشی به دانش‌آموزان و دانشجویان مملکت بدهیم که حتی در شرایط سخت بمانند و برای رفع مشکلات و ساختن مملکت تلاش کنند.

رئیس‌جمهور با تأکید بر اینکه باید جوانانی تربیت کنیم که بدانند، بتوانند و بخواهند که کشور را بسازند، خاطرنشان کرد: باید جوانانی تربیت کنیم که با هم کار کردن و حل مسئله با اتکا به ایمان و باور ساختن کشور در وجودشان نهادینه شده باشد؛ جوانانی که باور داشته باشند مملکت مال آنها و متعلق به همه ایرانیان است. برای رسیدن به چنین سطحی باید هر کدام از ما در عمل در این مسیر تلاش کند و باور خود را در اجرا دنبال کند نه اینکه صرفا در گفتار این حرف‌ها را بیان کند. یقین دارم اگر دست به دست هم دهیم و کشور را بسازیم، کسانی که می‌خواهند در این مملکت توطئه کنند هم خود به خود ساکت و منفعل خواهند شد.

نمای نزدیک

میثاق با امامین انقلاب، همکاری با دولت خدمتگزار

رئیس سازمان بسیج مستضعفین کشور در مرقد مطهر حضرت امام خمینی(ره) و در جمع مسئولان بسیج دانشجویی و طلاب بسیجی که با حضور مسعود پزشکیان رئیس‌جمهور برگزار شد، گفت: در آستانه هفته بسیج و سالروز صدور فرمان امام راحل مبنی بر تشکیل بسیج دانشجو و طلبه، این توفیق نصیب ما شد که در این اجتماع باشکوه که متشکل از ۳ هزار دانشجوی انقلابی از سراسر میهن اسلامی و ۲ هزار طلبه و روحانی پرچمدار از حوزه‌های علمیه کشور است، باشیم.

سردار غلامرضا سلیمانی افزود: بسیج در گام دوم انقلاب اسلامی چهار رویکرد را در اولویت و کانون توجه و تمرکز خود قرار داده است که شامل جهاد علم و فناوری، خدمت، امیدآفرینی و تبیین است. وی تأکید کرد: بسیج دانشجویی و طلاب بسیجی در هر چهار رویکرد، جزو پرچمداران میدان‌های نقش آفرینی محسوب می‌شوند و این توفیق را دارند که در سطح کشور در خدمت نظام و دولت نقش آفرینی کنند. سردار سلیمانی خاطرنشان کرد: امسال نیز این مراسم برای تجدید میثاق با آرمان‌های بلند معمار کبیر انقلاب اسلامی و تجدید بیعت دوباره با رهبر معظم انقلاب و برای همکاری با دولت خدمتگزار به ویژه با ریاست جمهوری که خود ایشان از پیشکسوتان عرصه جهاد و شهادت هستند، برگزار شد.

ویژه

کرباسچی هم ظریف را مسئله مردم نمی‌داند

غلامحسین کرباسچی، فعال سیاسی اصلاح‌طلب و از اعضای حزب کارگزاران سازندگی معتقد است که نباید وقت مردم و دولت صرف سمت و جایگاه داشتن محمد جواد ظریف بشود و مشکلات بزرگ‌تری در کشور وجود دارد که باید سراغ آنها رفت.

در هفته‌ای که گذشت، ظرفیت زیادی از فضای سیاسی و رسانه‌ای کل کشور و البته مجلس و دولت گرفته شد و دولت حتی پای رهبری را هم به میان آورد فقط برای اینکه جواد ظریف که خلاف قانون «انتساب افراد در مشاغل حساس» بر مسند معاونت ریاست جمهوری نشسته، بتواند در جایگاه خود باقی بماند. در قانون مذکور معاون رئیس‌جمهور نمی‌تواند کسی باشد که یکی از اعضای خانواده او تابعیت غیرایرانی دارد. گفته می‌شود که پسر ظریف تابعیت امریکایی دارد که به دلیل تولد او در خاک امریکاست. دولت اصرار دارد این بند قانون تغییر کند. یکی از اعتراضات مخالفان لایحه دولت برای تغییر این بند، صرف وقت دولت و لایحه نوشتن برای باقی ماندن «یک نفر» در دولت بود. آنها می‌گفتند دولت باید وقت خودش را برای کارهای مهم‌تر و مشکلات اصلی مردم، مثلاً مباحث اقتصادی یا برق و گاز بگذارد و خود و مجلس را درگیر کار یک نفر نکند.

حالا غلامحسین کرباسچی هم از حامیان دولت محسوب می‌شود، همین را می‌گوید که ظریف مسئله مردم نیست و پزشکیان باید کارهای اصلی را انجام دهد. در عین حال از ظریف هم تمجید کرده تا حرف‌هایش باعث دلخوری هم‌جناحی‌هایش نشود.

او در گفت‌وگویی بیان کرده که «ظریف شخصیتش به این نیست که یک حکم یا سمت داشته باشد. او یک شخصیت بین‌المللی است و همه دنیا او را می‌شناسند و ارزش آقای ظریف به این نیست که سمت اداری داشته باشد یا نه. پزشکیان هم اگر می‌خواهد از نظرات ظریف خصوصاً در سیاست داخلی و خارجی استفاده کند، خیلی جنجال درست کردن روی اینکه سمتی داشته باشد یا نداشته باشد امر مهمی نیست.»

دولت‌ها برای سیاستگذاری و رسیدن به تصمیم ممکن است از مشورت‌های بسیاری بهره ببرند، اما الزامی نیست همه آنها عضو رسمی دولت باشند و حتی برای چنین عضویتی خلاف قانون عمل شود. طبعاً نمایش چهره‌ای قانونمند از دولت مفیدتر از حضور هر فردی در دولت به ازای بی‌قانونی بود. کرباسچی سپس ادامه داده که «پزشکیان باید کارهای اصلی را انجام دهد، مردم این همه در زندگی دچار مسائل عدیده‌ای هستند، آن وقت سر اینکه یک فردی یک حکمی داشته باشد یا نه، وقت خودشان و کشور و مردم را گرفته‌اند. برای این کاری که می‌کنند نه می‌توانم انگیزه خدایی در نظر بگیرم نه انگیزه ملی، صرفاً لجبازی‌های شخصی است که کشور را به این وضعیت انداخته است.»

گزیده خبر

پزشکیان در نخستین سفر استانی به زاهدان رفت

اعتبار ۱۲۴ هزار میلیاردی برای توسعه سیستان و بلوچستان

دولت چهاردهم در نخستین سفر استانی خود، پنج‌شنبه به زاهدان رفت و برای طرح‌های توسعه‌ای و عمرانی سیستان و بلوچستان، ۱۲۴ هزار میلیارد تومان اعتبار تخصیص داد.

به گزارش پایگاه اطلاع رسانی دفتر ریاست جمهوری، رئیس‌جمهور و هیئت دولت در نخستین مقصد از سفرهای استانی، روز پنج‌شنبه با استقبال امام جمعه و نماینده ولی فقیه و جمعی از مسئولان استان سیستان و بلوچستان وارد زاهدان شدند. دکتر پزشکیان در این سفر علاوه بر بازدید از پارک علم و فناوری دانشگاه زاهدان، با فعالان اقتصادی، متنفذین، فرهیختگان و نخبگان سیستان و بلوچستان و فعالان سیاسی، اجتماعی و فرهنگی استان و همچنین خانواده‌های معظم شهدا به صورت جداگانه دیدار کرد. وی همچنین در جلسه برنامه‌ریزی و توسعه استان شرکت کرد و در انتها گزارش تلویزیونی این سفر به مردم، پایان‌بخش نخستین سفر استانی وی به این استان بود. پزشکیان برخلاف ادوار گذشته سفرهای استانی دیدار عمومی با مردم نداشت. او گفت: «درباره این شکل از سفرهای استانی بازخورد می‌گیریم، اگر مردم این طور دوست داشتند، این را ادامه می‌دهیم.»

رئیس‌جمهور در دیدار فرهیختگان و نخبگان، با اشاره به ظرفیت‌های بی‌نظیر سیستان و بلوچستان از جمله برخورداری از مرز، دریا و همجواری با اقیانوس گفت: هر کاری که از سوی دولت برای استان شما بربیاید انجام خواهیم داد اما شما ظرفیت‌های بی‌نظیری دارید و اگر اراده و همت کنید می‌توانید همه کار بکنید و ما هم تلاش می‌کنیم بسترهای لازم را برای شما فراهم کنیم.

دیدار با فعالان اقتصادی سیستان و بلوچستان، دیگر برنامه رئیس‌جمهور در سفر به این استان بود. پزشکیان با بیان اینکه به سیستان و بلوچستان آمده‌ایم تا مسائل را از زبان مردم و فعالان خود استان بشنویم و با همراهی و همفکری آنها راه‌حل‌ها را طراحی و اجرایی کنیم، گفت: روال کار دولت چهاردهم این گونه نیست که فقط در تهران بنشیند و دستور دهد. دکتر پزشکیان وقتی در جمع فعالان سیاسی، اجتماعی و فرهنگی سیستان و بلوچستان قرار گرفت، با بیان اینکه آزادی، راهی باریک میان حاکمیت دارای قدرت و جامعه دارای قدرت است، تصریح کرد: تغییر بدون خواست جامعه و بدون حاکم صالح امکان‌پذیر نیست. ما پای حرف‌هایمان هستیم و شما هم ما را بیش از اندازه بزرگ نکنید تا بتوانیم در مسیر حل مشکلات گام برداریم.

رئیس‌جمهور همچنین عصر پنج‌شنبه در دیدار جمعی از دانشجویان سیستان و بلوچستان، بر ضرورت مشارکت و مطالبه‌گری دانشجویان در کمک به دولت برای اجرای عدالت تأکید کرد. رئیس‌جمهور در جمع علمای شیعه و اهل سنت و سران طوایف استان سیستان و بلوچستان هم برنامه‌ریزی و تلاش برای رفع ناعدالتی‌ها، تبعیض‌ها و محرومیت‌ها از چهره استان را از دستور کارهای مهم دولت برشمرد.

پزشکیان شامگاه پنج‌شنبه در گفت‌وگویی تلویزیونی با شبکه تلویزیونی استان سیستان و بلوچستان درباره نتایج سفر یک‌روزه خود به این استان گفت: ما امروز صبح به زاهدان آمدیم و جلساتی برگزار کردیم و از مشکلات و مسائل باخبر شدیم.

مسئولان در هماهنگی با سازمان برنامه و بودجه در این استان تعهداتی دادند و تخصیص‌های لازم برای این تعهدات انجام خواهد شد. در این سفر ۳۴ همت برای پروژه‌هایی که امسال و سال آینده اجرا خواهند شد، تخصیص داده شد و ۲۴ همت نیز برای خط آهن چابهار به زاهدان اختصاص یافته است.

همچنین بانک‌ها نیز ۲۰ همت تعهد داده‌اند که در این استان به پروژه‌ها اختصاص یابد و نهادهای اقتصادی هم ۷۰ همت در این استان سرمایه‌گذاری خواهند کرد، یعنی ۱۲۴ هزار میلیارد تومان طی امسال و سال آینده در این استان کار انجام می‌شود.

فرمانده کل سپاه:

محکومیت نتانیاهو مرگ سیاسی رژیم صهیونیستی است

برای اولین بار، سران رژیم صهیونیستی به عنوان جنایتکار جنگی معرفی شدند. این یک پیروزی بزرگ برای مقاومت فلسطین و لبنان است که نمادی از مرگ سیاسی و فروپاشی رژیم اشغالگر خواهد بود.

به گزارش فارس، سردار حسین سلامی، فرمانده کل سپاه پاسداران انقلاب اسلامی، روز گذشته در جمع بسیجیان حاضر در رزمایش الی بیت‌المقدس خوزستان اظهار داشت: «امروز نبرد به سرزمین دشمن کشیده شده است. قلب مناطق اشغالی مملو از آژیرها و پناهگاه‌هاست. بیش از نیم میلیون شهروند در پناهگاه‌ها محبوس‌اند و میلیون‌ها نفر به ناچار میان ترس و فرار رفت‌وآمد می‌کنند.»

سلامی افزود: «رژیم صهیونیستی در بحران سیاسی و انزوای مطلق به سر می‌برد. مقامات این رژیم دیگر حتی نمی‌توانند آزادانه سفر کنند. این همان مرگ سیاسی است که سال‌ها انتظار آن را می‌کشیدیم.»

وی همچنین به تصمیم اخیر دیوان کیفری بین‌المللی اشاره کرد و گفت: «برای اولین بار، سران رژیم صهیونیستی به عنوان جنایتکار جنگی معرفی شدند. این یک پیروزی بزرگ برای مقاومت فلسطین و لبنان است که نمادی از فروپاشی و مرگ سیاسی رژیم اشغالگر خواهد بود.»

فرمانده کل سپاه تصریح کرد: «امروز موتور محرک مقاومت اسلامی روشن شده و آینده‌ای سرشار از پیروزی‌های بیشتر در برابر ظلم و کفر پیش‌روی ماست.» سلامی با انتقاد از حمایت محدود چند کشور غربی از صهیونیست‌ها گفت: «جهان دروازه‌های خود را به روی این رژیم بسته است. اکنون نوبت دولت‌های مسلمان است تا شریان‌های اقتصادی و تسلیحاتی رژیم را قطع کنند. اگر محاصره اقتصادی به‌طور کامل اجرا شود، زوال رژیم صهیونیستی سرعت خواهد گرفت.» سلامی با اشاره به پیروزی‌های مقاومت، خطاب به بسیجیان افزود: «شما طلایه‌داران تقابل اسلام و کفر هستید و در این مسیر، آینده‌ای روشن برای ملت‌های مسلمان رقم خواهید زد.»

سردار سلامی همچنین به نقش شهدای مدافع حرم خوزستان اشاره کرد و گفت: «۷۰ شهید مدافع حرم از اینجا هجرت کردند و در شرق مدیترانه با تکفیری‌ها مقابله کردند تا از حریم اهل‌بیت علیهم‌السلام دفاع کنند.» وی تصریح کرد: «خوزستان نه‌تنها سرزمین مقاومت است، بلکه جلوه‌گاه وحدت و انسجام ملی محسوب می‌شود.»

گفت‌وگو۱
زهرا چیذری

واکاوی چشم‌انداز اجرای برنامه «پزشک خانواده» در دولت چهاردهم در گفت‌وگو با متخصص پزشک خانواده

اجرای «پزشک خانواده» منابع نظام سلامت را مدیریت می‌کند

چاه‌ویل درمان به گونه‌ای است که هر قدر در آن منابع بریزید باز هم پر نخواهد شد، به همین خاطر است که بحث پیشگیری و مدیریت منابع مطرح می‌شود. یکی از راهکارهای امتحان پس داده مدیریت منابع در حوزه سلامت همین برنامه پزشک خانواده است که حالا وارد ۲۰ سالگی‌اش می‌شود بی آنکه اجرایی شده باشد! این طرح نخستین بار در دوره وزارت دکتر مسعود پزشکیان در دولت اصلاحات مطرح شد و با انتخاب وی به عنوان رئیس جمهور انتظار می‌رفت برنامه پزشک خانواده در ریل اجرا قرار گیرد. هر چند هنوز زود است که بخواهیم درباره اجرایی شدن این برنامه در دولت چهاردهم قضاوتی داشته باشیم اما پشت پرده اجرایی نشدن این برنامه در ۲۰ سال گذشته و محدود شدنش به طرحی آزمایشی در استان‌های مازندران و فارس نشان می‌دهد با اجرای این برنامه منافع گروهی از افراد در نظام سلامت به خطر می‌افتد، به همین خاطر هم تاکنون عزم و اراده‌ای برای اجرای برنامه پزشک خانواده نبوده است. با تمام اینها از آنجا که برنامه پزشک خانواده از طرح‌های خود دکتر پزشکیان در زمان تصدی وزارت بهداشت بوده است، امید می‌رود این برنامه در دولت چهاردهم بالاخره بختش باز و نظام سلامت از اجرای آن منتفع شود. برنامه پزشک خانواده نقش تعارض منافع در تعویق ۲۰ ساله اجرای آن و بایدها و نبایدها و بودجه و زیرساخت‌ها موضوعاتی است که در گفت‌وگو با دکتر ابراهیم نوری گوشکی، متخصص پزشک خانواده مورد واکاوی قرار داده‌ایم.

طرح پزشک خانواده اولین بار در دوره وزارت آقای دکتر پزشکیان در دولت اصلاحات مطرح شد، حالا با روی کار آمدن ایشان به عنوان رئیس‌جمهور، پیش‌بینی شما از اجرایی‌شدن این طرح چیست؟

انتخاب جناب آقای دکتر پزشکیان به عنوان رئیس‌جمهور در کسوت جراح قلب و استفاده ایشان از ادبیات پزشکی، در حل مشکلات عدیده کشور و تأکید ایشان بر اجرای الزامات قانونی برنامه هفتم توسعه که یکی از آنها باز هم اجرای پزشک خانواده است، به نظر من امیدوارکننده است و نشان می‌دهد عزم جدی از سوی بالاترین مقام قوه مجریه برای اجرای پزشک خانواده وجود دارد اما اینکه دولت بتواند در کنار همه مسائل نظام سلامت، ضمن مجاب کردن تمامی دستگاه‌های اجرایی با رفع موانع موجود و همکاری و هماهنگی‌های آنها این طرح ملی را عملی کند، شاید کمی زود باشد و نیاز به زمان بیشتری دارد.

برخی معتقدند دست‌های پنهان اجازه اجرایی‌شدن برنامه پزشک خانواده را نمی‌دهد، به این معنا در شرایط کنونی درآمد پزشکان متخصص و فوق تخصص به واسطه فقدان نظام ارجاع خیلی بالاتر است و با اجرای این طرح منافع این بخش جامعه تهدید می‌شود، به همین خاطر باوری برای اجرای پزشک خانواده وجود ندارد، نگاه شما چیست؟

به نظر من اغلب نخبگان و دلسوزان نظام سلامت، پزشک خانواده را به عنوان یکی از بهترین راهکارهای برون‌رفت از وضعیت فعلی نظام سلامت می‌دانند؛ وضعیتی که هزینه‌های کمرشکن درمان، مردم را مستأصل کرده است. از سویی ناترازی در پرداخت به ارائه دهندگان خدمت نیز وجود دارد که با واقعی کردن تعرفه خدمات این موضوع تا حدود زیادی مرتفع می‌شود، اما واقعیت امر این است که یکی از الزامات مهم در اجرای این طرح ملی، ضمن فرهنگ‌سازی و افزایش آگاهی جامعه اعم از گیرندگان و ارائه‌دهندگان خدمت، موضوع رفع تعارض منافع است. تعارض منافع یعنی اینکه من پزشک در جایگاه سیاستگذاری و تصمیم‌گیری قرار دارم، از سویی صاحب کلینیک یا سهامدار بیمارستان هستم و با اجرای طرح، درآمد فعلی را دیگر کسب نمی‌کنم چراکه در پزشک خانواده سهم هر سطح مشخص است، به طوری که نظام پرداخت تعیین می‌کند پزشک عمومی، متخصص و فوق تخصص چه میزان دریافتی دارد، بنابراین در جایگاه سیاستگذاری تصمیمی می‌گیرم که به کاهش درآمدم منجر نشود و به روش‌های مختلف از اجرای طرح جلوگیری می‌کنم. گاهی تعارض منافع بین رشته‌ای و گاهی بحث تصور کاهش درآمد است. همانطور که می‌دانیم اقلیتی از همکاران متخصص و فوق تخصص ما به دلیل اعتماد مردم به طبابت آنها و اینکه علم و عمل قابل قبولی دارند، نهایتاً مراجعه به آنها بیشتر می‌شود و درآمد بالاتری دارند، خب در صورت اجرای طرح پزشک خانواده فاصله درآمدی کمتر می‌شود، هر چند در سیستم پزشک خانواده پزشکانی که در نظام ارجاع مطابق راهنماهای بالینی رفتار می‌کنند، شامل بسته‌های تشویقی نیز می‌شوند و بی‌شک اجرای درست و اصولی پزشک خانواده به رضایت گیرندگان و ارائه‌دهندگان خدمات منجر خواهد شد.

آیا الزامات و زیرساخت‌های کنونی پاسخگوی اجرای طرح پزشک خانواده است؟

واقعیت امر این است که اجرای پزشک خانواده به عنوان یک جراحی بزرگ و تغییر رویکرد در نظام سلامت موضوع ساده‌ای نیست و باید برای آن برنامه داشت و الزامات کشوری آن را فراهم کرد. پزشک خانواده یک برنامه است که نیاز به کار تیمی چندین ساله دارد. نیاز به نهاد سیاستگذاری باثبات در بالاترین سطح دولت یا حکومت دارد که مقدمات اجرای آن را فراهم کرده باشد و با تغییر دولت‌ها کماکان به کار خودش ادامه دهد. برای اجرای پزشک خانواده، باید دانشگاه‌های علوم پزشکی کشور از نظر زیرساخت‌های لازم اعم از زیرساخت فیزیکی، نرم‌افزاری، آموزشی و نیروی انسانی چه در سطح ستادی، چه محیطی تا سطح خانه‌های بهداشت آماده باشند و تغییراتی که لازم است برای اجرای برنامه در دانشگاه‌ها انجام شده باشد تا بتوانند سیستمی به عنوان پزشک خانواده را پشتیبانی کنند. مهم‌ترین نکته این است که بدون داشتن تیم نمی‌توان برنامه پزشک خانواده را در کشور اجرایی کرد؛ تیمی تازه‌نفس و متخصص که طی سال‌ها الزامات اجرای برنامه را فراهم کند. اجرای پزشک خانواده نیاز به فیلدهای اجرایی تحقیقاتی هم دارد که تمام ایده‌های نخبگان و متخصصان را در عمل پیاده‌سازی کرده باشد و از بین تعدادی از ایده‌ها، مدل‌های بومی‌سازی شده را انتخاب کرده باشد. اجرای پزشک خانواده نیاز به منابع پایدار مالی دارد که این هم باید مشخص شده باشد، بنابراین تا همه این جزئیات فراهم نباشد، به نظر من نمی‌توان ادعا کرد برنامه‌ای برای اجرای پزشک خانواده داریم ولی بالاخره باید از یک جایی شروع کرد. شروع کنیم به ایجاد بسترهایی که این حداقل‌هایی که ذکر کردم را فراهم کند. با گذشت ۲۰ سال از الزام قانونی برنامه پزشک خانواده هنوز مقدمات آن فراهم نشده است ولی امیدواریم حداقل‌های آن در دولت چهاردهم فراهم شود.

آیا بودجه کنونی کفاف اجرای طرح را می‌دهد و چگونه می‌توان با همین بودجه کار را مدیریت کرد؟

مشخصاً باید ابتدا بر اساس وضعیت موجود، کل هزینه‌های سلامت در بخش‌های مختلف و نسبت سهم پیشگیری و بهداشت بر درمان مشخص شود (در سوئد این نسبت ۸۰ به ۲۰ و در آلمان ۷۰ به ۳۰ و در امریکا ۵۰ به ۵۰ است، در ایران حدوداً ۳۰ به ۷۰ است)، سپس برای تأمین مالی به صورت شیفت منابع از درمان به بهداشت سازوکار مشخص شود و بر آن اساس سازماندهی مناسب صورت گیرد و بر اساس سازماندهی و میزان اعتبار نظام پرداخت طراحی شود، سپس به تدوین مقررات و قوانین در این خصوص مبادرت کرد و در نهایت رفتار بازیگران (شامل مردم، ارائه‌دهندگان خدمت، سازمان‌های بیمه‌گر و تمام ذی‌نفعان خرد و کلان) به صورت رضایتمندی نسبی مورد ارزیابی قرار گیرد. یکی از شاخص‌های مهمی که در رضایتمندی بازیگران نقش اساسی دارد، نسبت پرداخت از جیب مردم، هزینه بیمه‌ها، هزینه‌های وزارت بهداشت و بیمه‌های تکمیلی در حوزه درمان است که باید برآورد تخمینی درستی از این نسبت‌ها صورت پذیرد. وقتی اثربخشی و رضایتمندی‌ها به سمت مثبت نیل پیدا کند، یعنی روش اجرا در نقطه نسبتاً بهینه قرار دارد و در غیر این صورت باید در مورد متغیرها از پایین به بالا هر ساله تجدید نظر صورت گیرد. اعتبار اجرای طرح قرار است در بخش دوم بودجه از سوی سازمان برنامه و بودجه کشور تقدیم مجلس شود. به نظر بنده در صورت فراهم کردن الزاماتی که پیش‌تر به آن اشاره شد، می‌توان ضمن برآوردی درست از همه هزینه‌های پیش‌بینی شده و تمام شده خدمات در تمامی سطوح به طور میانگین با حدود ۲۰۰ همت این طرح را اجرایی کرد. امیدوارم شرایط اقتصادی کشور تاب‌آوری تحمل تأمین این هزینه برای سلامت مردم با تغییر جدی در نظام سلامت را داشته باشد.

اجرای پزشک خانواده چقدر به مدیریت منابع کمک می‌کند و می‌تواند نظام سلامت را سر و سامان دهد؟

پزشک خانواده روشی است که در خیلی از کشورها با هدف مسئولیت‌پذیری ارائه‌دهندگان و گیرندگان خدمت در جهت پیشگیری از عوامل خطر از یک طرف و از سوی دیگر کنترل تقاضای القایی، سال‌هاست کارایی‌اش را به اثبات رسانده است. کاهش مصرف دارو و آنتی‌بیوتیک‌ها (سرانه مصرف در ایران چهار برابر میانگین جهانی است) و کاهش هزینه درمان در مقابل بیماری‌های مزمن مانند دیابت و فشار خون به لحاظ کاهش موارد بروز بیماری یا عوارض آن (یک‌چهارم هزینه‌های درمان در ایران صرف دیابت و عوارض آن می‌شود) نتایج اثبات‌شده‌ای هستند که به افزایش بهره‌وری منابع مخصوصاً در صنعت بیمه منجر شده است و نظام ارجاع با رویکرد کاهش مراجعه مستقیم بیمار به متخصصان در کنار پزشک خانواده (به عنوان دروازه‌بان) مصرف منابع بیمه‌ای را محدود می‌کند که ممکن است به مذاق بعضی از شهروندان خوشایند نباشد و آن را به عنوان عارضه این روش بدانند. این امر از طرفی به محدودشدن ارائه‌دهندگان خدمت منجر خواهد شد (مثلاً به ازای هر ۳ هزار نفر یک پزشک خانواده). از طرفی با توجه به شیوه‌ای که در حال حاضر وجود دارد، مراجعه به متخصصان تحت پوشش بیمه‌ای و آزاد است و در صورتی که این محدودیت (نظام ارجاع) اعمال شود، مراجعه خارج از نظام ارجاع هزینه‌های بسیار زیادی را برای افرادی خواهد داشت که از یک پزشک نتیجه مورد نظر را نگرفته‌اند و بالاجبار به متخصصان آزاد و بیمارستان‌های خصوصی آزاد مراجعه می‌کنند و مجبورند هزینه‌ها گزاف‌تری نسبت به امروز پرداخت کنند، البته برای دهک بالا این موضوع قابل تحمل است ولی برای دهک‌های پایین‌تر هزینه‌ها کمرشکن خواهد بود. پس در کل به مدیریت منابع مالی هم برای نظام سلامت و هم مردم منجر می‌شود.

گفت‌وگو۲
مهسا گربندی

بررسی کلاف درهم‌تنیده آلودگی هوا در گفت‌وگوی «جوان» با پژوهشگر محیط‌زیست

هلند و سوئد بیشتر از ایران مازوت می‌سوزانند

قوانین که ضمانت اجرایی نداشته باشد ناچار می‌شوید تقصیرات را بر گردن موضوعات مشخص بیندازید؛ خودروهایی که در سطح شهر تردد می‌کنند و مازوت‌سوزی که به چشم دیده می‌شود. این در حالی است که ۲۳ دستگاه باید برای پاک‌سازی هوا از آلودگی، نقش‌آفرینی کنند. «نمی‌توانیم» جمله‌ای است که این روزها بسیاری از ارگان‌هایی که در به مخاطره افتادن تنفس شهروندان نقش دارند بر زبان می‌آورند، یعنی یک نمی‌توانیم می‌گویند و مسئولیت را از گردن خود برمی‌دارند! خودروساز حاضر به ساخت خودروی باکیفیت نیست و نمی‌تواند خود را به سود کمتر قانع کند، نیروگاه‌ها هم مدعی هستند قیمت پایین برق دست آنها را برای استفاده از تکنولوژی نو بسته است! سوخت هم که نیازی به توضیح ندارد، فاصله فاحش آن با استانداردهای جهانی به اندازه زمین تا آسمان است! در این بین، زور سازمان حفاظت محیط زیست به عنوان متولی اصلی قانون هوای پاک، به هیچ یک از بیست‌وچند ارگانی که باید در این راستا او را همراهی کنند، نمی‌رسد. یک دست هم که صدا ندارد، به همین دلیل نفس کشیدن مردم هر روز سخت‌تر و سخت‌تر می‌شود. در همین رابطه «جوان» با پدرام جدی، پژوهشگر محیط‌زیست گفت‌وگو کرده است.

قانون هوای پاک داریم اما هوای پاک نداریم! چرا؟ علل مهم آن را چه می‌دانید؟

در این قانون، ۲۳ دستگاه متولی هستند و وظایفی برای آنها تعیین شده، این قانون از جمله قوانینی است که خیلی مترقی و آینده‌نگرانه نوشته شده و باید دید تا چه حد موارد گنجانده‌شده در آن امکانپذیر است. بسیاری از صاحبنظران در این حوزه می‌گویند به‌طور کامل و دقیق امکان اجرایش نیست. برای مثال، در یکی از بندهای این قانون بیان شده است که ۳۰ درصد از نیاز مصرفی انرژی کشور که سالانه اضافه می‌شود، باید از طریق منابع انرژی تجدیدپذیر تأمین شود، اما آیا واقعاً این میزان انرژی تجدیدپذیر در کشور توسعه پیدا کرده و برنامه، رویکرد و منابع مالی مورد نیاز برای تحقق آن، تعیین شده است؟ بدون شک پاسخ منفی است، بنابراین به نظر می‌رسد این قانون نسبت به شرایط کشور و به‌صورت واقع‌بینانه تدوین نشده است. از طرفی همانطور که می‌دانید، سازمان حفاظت محیط‌زیست کشور متولی اصلی اجرای قانون هوای پاک است؛ قانونی که باید از کاشت نهال، از سوی سازمان منابع طبیعی تا کیفی‌سازی ناوگان حمل و نقل عمومی، از سوی شهرداری وزارت صمت را نظارت و پیگیری کند. اگر به صورت واقعی به موضوع بپردازیم، سازمان حفاظت محیط‌زیست با وجود اینکه یک دستگاه حاکمیتی و نظارتی است اما از قدرت بالایی در امر و نهی کردن به وزارتخانه‌های نفت، صمت، نیرو و همچنین شهرداری‌ها برخوردار نیست. این مسئله باعث می‌شود ۲۳ دستگاه مسئول در اجرای قانون هوای پاک، نخواهند یا نتوانند به وظایف‌شان در رابطه با اجرای این قانون عمل کنند. این مسئله مهمی است که باید بررسی شود، به همین دلیل پیشنهاد شده است وزارت کشور متولی اجرای این قانون و مطالبه‌گر اجرایش باشد تا با قدرت و منابع مالی مناسبی که دارد، این قانون را به‌طور مؤثرتری پیگیری و اجرا کند.

منظور شما این است که قانون غیرقابل اجرایی نوشته شده یا اینکه این قانون قابل اجرا بوده است اما دستگاه‌های مسئول اهمیتی به اجرای آن نداده‌اند؟

به نظر من، این قانون ایراد فنی ندارد. قانونگذار گفته است باید خودروی استاندارد تولید شود، یعنی میزان مصرف بنزین هر خودرو به ازای هر کیلومتر، استاندارد و نزدیک به معیار جهانی باشد، اما وقتی این موضوع را بررسی می‌کنیم، می‌بینیم برای اینکه تولید خودروی استاندارد برای خودروسازان به صرفه نیست، زیر بار اجرای این قانون نمی‌روند. در مورد نیروگاه‌ها و صنایع هم همین‌طور، مثلاً آقایان می‌گویند قیمت برق ارزان است و نمی‌صرفد که نیروگاه‌ها را با تکنولوژی‌های نو به‌روزرسانی کنیم، یعنی همه مجموعه‌ها، استدلالی دارند تا این قانون را اجرا نکنند! به این ترتیب گره در گره ایجاد شده و همه این گره‌ها، شبیه کلاف درهم‌تنیده‌ای هستند که باید یک مرجع بالادستی با قدرت متمرکز، از یک نقطه‌ای آغاز کند تا بلکه پس از آن، قانون هوای پاک به درستی اجرا شود.

ادعا شده است دیگر مازوت سوزانده نمی‌شود، به همین بهانه هم برق را قطع می‌کنند تا آلودگی هوا کمتر شود. با این حال اما هنوز هوا آلوده است، چرا؟

همانطور که بنزین، گازوئیل، نفت سفید و میعانات گازی می‌تواند استاندارد نباشد و آلودگی ایجاد کند، مازوت هم می‌تواند غیراستاندارد باشد و باعث آلودگی هوا شود. سوخت مازوت هیچ اشکالی ندارد، اما اگر استاندارد باشد. متأسفانه این‌طور در جامعه تلقی شده که مازوت یک سوخت غیراستاندارد است و نباید استفاده شود، در صورتی که حتی در اروپا، نیروگاه‌ها از مازوت استفاده می‌کنند، در کشورهای هلند و سوئد میزان مصرف مازوت به ازای هر نفر بیشتر از ایران است، اما با محدودیت‌ها و استانداردهای مناسب. مازوت در تابستان و بهار هم سوزانده می‌شود اما در آن ایام سال، جریان هوا وجود دارد و مشکل حادی پیش نمی‌آید، در فصول سرد سال اما، هوا ساکن است و آلودگی ناشی از سوخت مازوت خودش را بیشتر نشان می‌دهد، به همین دلیل باید مصرف این سوخت در فصول سرد کنترل شود.

به نظر شما با توقف مازوت‌سوزی، آلودگی هوا در کلانشهرها کمتر شده است؟

مازوت به تنهایی عامل آلودگی هوای تهران نیست، بدون شک تنها با حذف یک عامل نمی‌توان مشکلات را حل کرد و این کار نیاز به برنامه‌ریزی بلندمدت دارد. به‌نظر نمی‌رسد با توقف مازوت‌سوزی آلودگی هوا کمتر شده باشد، این به خوبی نشان می‌دهد «مازوت» به تنهایی عامل آلودگی هوای شهرهایی چون تهران نیست و مسائل مختلفی در این معضل دخالت دارد که متأسفانه کمتر به آنها پرداخته می‌شود. به طور مثال منابع متحرک شامل خودروها و ناوگان حمل‌ونقل عمومی و موتورسیکلت‌ها را نادیده گرفته‌ایم. طبق آمار منتشرشده، ۸۳ درصد منابع متحرک، ۵۶ درصد خودروهای سواری، تاکسی و وانت و ۲۱ درصد موتورسیکلت‌ها در آلوده شدن هوا نقش دارند. هر چند این درصدها حدودی است اما با تناسبی که اعلام می‌شود هوا را آلوده می‌کنند. حال به جای اینکه به اصل موضوع بپردازیم، مسئله مازوت‌سوزی را برجسته می‌کنیم! البته که نباید مازوت غیراستاندارد سوزانده شود و باید تمهیداتی برایش در نظر بگیریم، اما این موضوع، نباید ما را از اصل و ریشه داستان آلودگی هوا غافل کند. باید به مسائل مهم دیگری چون استانداردنبودن وسایل نقلیه و موتورسیکلت‌ها و وجود خودروهای فرسوده که نقش زیادی در آلودگی هوا دارند، توجه کنیم. وسایل حمل و نقل عمومی پایتخت فرسوده و آلاینده هستند، البته شهرداری تهران در سال‌های اخیر تلاش کرده این ناوگان را به‌روزرسانی کند، اما هنوز که هنوز است مشکلات بسیاری در این زمینه وجود دارد. همچنین ۶۰ درصد کامیونت‌های تهران فرسوده هستند. باید به این نکته توجه شود که فرسودگی وسایل حمل و نقل، نیاز به سوخت را بیشتر می‌کند که این موضوع بر کیفیت تولید سوخت نیز تأثیر می‌گذارد، یعنی متأسفانه در یک چرخه باطل گیر افتاده‌ایم که باید برای بیرون آمدن از آن کاری جدی و مؤثر انجام دهیم.

سرک

قطار ملی به ایستگاه تولید انبوه رسید

تولید انبوه قطار ملی با ۸۵ درصد داخلی‌سازی پس از فراز و نشیب‌های فراوان همین ماه آغاز می‌شود.

مطابق ماده ۵۴ قانون برنامه ششم توسعه و طی قراردادی که سال ۱۳۹۸ بین معاونت علمی و فناوری ریاست جمهوری و شهرداری تهران منعقد شد، مراحل طراحی و ساخت قطار ملی مترو در دستور کار قرار گرفت؛ پروژه‌ای که طی آن سهم ساخت قطعات و تجهیزات قطارهای مترو از سوی شرکت‌های داخلی به ۸۵ درصد رسید و صرفه‌جویی ارزی در تولید انبوه واگن‌های داخلی و کاهش ۲۰ درصدی قیمت تمام‌شده ساخت واگن مترو را می‌توان از مهم‌ترین ثمرات پروژه طراحی و ساخت قطار ملی مترو برشمرد.

این قطار در نهایت ۱۹ فروردین ماه سال ۱۴۰۰ با حضور مجازی رئیس‌جمهور سابق کشورمان رونمایی شد که البته درباره میزان داخلی‌سازی آن اما و اگرهایی وجود داشت؛ مسئولان شهری دوره سابق مدعی بودند میزان داخلی‌سازی این قطار از ۲۶ درصد به ۸۵ درصد رسیده است اما سیدجعفر تشکری‌هاشمی، عضو کنونی شورای شهر تهران در گفت‌وگو با تسنیم اعلام کرده بود بیش از ۶۰ درصد این قطار در گذشته در داخل کشور و در کارخانه‌ای که در همان دوره ۱۲ ساله قالیباف راه‌اندازی شده بود، ساخته می‌شد.

اما به هر ترتیب تأییدیه قطار ملی در آبان ماه سال گذشته صادر و با تقبل ساخت ۱۱۳ دستگاه قطار، روند ساخت آغاز شد. در نهایت بعد از اتمام مونتاژ و تست قطار ملی که نخستین قطار ساخت کشورمان با بیش از ۸۵ درصد داخلی‌سازی است، این قطار از اواخر فروردین سال جاری در مسیر ایستگاه متروی شاهد- پرند به طول ۵۰ کیلومتر مسافرگیری خود را آغاز کرد.

با توجه به اینکه قطار ملی، نخستین قطار پروتوتایپ (نمونه اولیه) طراحی و ساخته‌شده در کشور بود، کارشناسان مربوط در قطار مستقر شدند و نظرات اصلاحی راهبران قطار هم اخذ و ثبت شد تا در تولید انبوه مورد استفاده قرار دهیم و یک محصول ایده‌آل تولید شود.

اکنون با گذشت بیش از هفت ماه از فعالیت و خدمات‌رسانی این قطار، شیخ طاهری، مدیرعامل شرکت واگن‌سازی شهر تهران اعلام کرده است در حال حاضر یک رام قطار ملی هشت‌واگنه ساخته شده و در کارخانه موجود است و جشن آغاز تولید انبوه قطار ملی در آذرماه با حضور شهردار تهران انجام خواهد شد.

شیخ طاهری همچنین گفت: برنامه‌ریزی کرده‌ایم بتوانیم تا اوایل سال آینده سه رام از قرارداد ۱۱۳ دستگاه را وارد مدار کنیم.

به گزارش تسنیم، تولید انبوه قطار ملی، رویدادی مهم و تاریخی در صنعت ریلی کشور محسوب می‌شود که می‌تواند تحولات چشمگیری را در سیستم حمل‌ونقل عمومی تهران و سایر کلانشهرهای ایران به همراه داشته باشد چراکه افزایش سهم داخلی‌سازی قطعات و تجهیزات قطار، کاهش وابستگی به واردات و افزایش خودکفایی کشور در این حوزه را به دنبال دارد.

این امر، امنیت پایدارتری را برای تأمین ناوگان مترو فراهم و کشور را در برابر تحریم‌ها و نوسانات بازار جهانی مقاوم‌تر می‌کند، علاوه بر این تولید داخلی قطار، فرصت‌های شغلی بسیاری را در بخش‌های مختلف صنعت ایجاد و به رشد و توسعه فناوری در کشور کمک شایانی می‌کند و با انتقال دانش فنی و ایجاد زیرساخت‌های لازم، زمینه برای توسعه صنایع مرتبط فراهم می‌شود.

سلامت

درمان ایدز رایگان است

عضو هیئت علمی دانشگاه علوم پزشکی شهید بهشتی گفت: اکنون داروهای ضدویروسی HIV که موجود هستند سبب به صفر رسیدن ویروس در خون می‌شوند اما این تا زمانی است که دارو مصرف می‌شود و به محض قطع دارو دوباره بیماری برمی‌گردد.

پیام طبرسی، فوق تخصص بیماری‌های عفونی و رئیس بخش عفونی بیمارستان مسیح دانشوری با اشاره به برگزاری پویش ملی «من هم تست HIV می‌دهم»، اظهار داشت: عمده انتقال HIV در جهان از طریق روابط جنسی بوده است اما در مقاطعی از سوی بیماران معتاد تزریقی شاهد تشدید انتقال این ویروس بوده‌ایم. وی افزود: در زمانی که ویروس HIV زیاد شناخته شده نبود، شاهد انتقال از مادر به نوزاد و خون بودیم. عضو هیئت علمی دانشگاه علوم پزشکی شهید بهشتی با اشاره به انتقال خون‌های آلوده در سال‌های ۱۹۷۰ تا ۱۹۸۵ از طریق انستیتوی فرانسه به بیماران هموفیلی در ایران گفت: ایران قربانی این توطئه سلامت شد و در حال حاضر میزان موارد شناسایی شده در ایران بیش از ۴۰ هزار نفر است که از این تعداد حدود ۲۶ هزار نفر تحت درمان قرار دارند. وی با بیان اینکه بیماران مبتلا به ایدز که تحت درمان قرار گرفته‌اند، وضعیت بسیار رضایت‌بخشی دارند، گفت: تلاش شده برای درمان این بیماری، HIV موجود در خون به صفر برسد و پس از آن بیماری کنترل شود و قابلیت انتقال نداشته باشد، بنابراین شناسایی و تحت درمان قرار دادن بیماران مبتلا به ایدز بسیار مهم است.

عضو هیئت علمی دانشگاه علوم پزشکی شهید بهشتی خاطرنشان کرد: اکنون داروهای ضدویروسی که موجود هستند، سبب به صفر رسیدن ویروس در خون می‌شوند اما این تا زمانی است که دارو مصرف می‌شود و به محض قطع دارو دوباره بیماری برمی‌گردد.

دکتر طبرسی با بیان اینکه امروز وضعیت کنترل و درمان HIV با دهه‌های ۸۰ و ۹۰ بسیار متفاوت‌تر است، گفت: امروز HIV تابوی بیماری‌ها نیست و کشندگی‌های سال‌های پیش را ندارد و کاملاً قابل درمان است. وی با بیان اینکه اکنون شاهد تغییر الگوی انتقال ویروس HIV هستیم و باید هشدارهای لازم را به جامعه منتقل کرد، گفت: از همه مردم عزیز کشورمان درخواست دارم در پویش من هم تست HIV می‌دهم، شرکت کنند و بدانند که درمان این بیماری رایگان است. گفتنی است، امسال به مناسبت روز جهانی پیشگیری از ابتلا به ایدز، پویش من هم تست HIV می‌دهم از ۲۰ آبان تا ۲۰ آذر ۱۴۰۳ در سراسر کشور برگزار می‌شود.

خبر کوتاه

- وزیر بهداشت، درمان و آموزش پزشکی هشدار داد برای اولین بار در تاریخ، نرخ تولد در سال ۱۴۰۳ به زیر یک میلیون نفر می‌رسد، همه دستگاه‌ها باید به وظیفه خود در قبال جوانی جمعیت عمل کنند.
- وزیر آموزش و پرورش گفت: به دستور رئیس‌جمهور ۲۲۷ مدرسه کانکسی سیستان و بلوچستان در راستای ایجاد محیط آموزشی استاندارد تا پایان سال ۱۴۰۳ جمع‌آوری و مدارس ایمن جایگزین آن می‌شود.
- سخنگوی شهرداری تهران از افتتاح مرکز «یاور شهر» شماره ۱۲ ویژه معتادان مرد جوان خبر داد.
- رئیس سازمان حفاظت محیط زیست گفت: بیش از ۴۱۱ پروژه در کشور داریم که مربوط به سنوات گذشته بوده و مجوز محیط زیستی ندارند ولی پیشرفت فیزیکی دارند و بعضاً به بهره‌برداری رسیده‌اند که باید تعیین تکلیف و بررسی شوند.
- معاون آموزش ابتدایی اداره کل آموزش و پرورش شهرستان‌های استان تهران از پیگیری وضعیت حدود ۵۰۰ بازمانده از تحصیل در مدارس شهرستان‌های تهران در دو سال تحصیلی گذشته خبر داد و گفت: حدود ۷ هزار و ۴۰۰ نفر در سامانه شهید محمودوند به عنوان بازمانده از تحصیل معرفی شده‌اند.

یادداشت

حذف مردم به نفع اغنیا؟

وحید عظیم‌نیا
دبیر گروه اقتصادی

طبق روال یارانه دهک‌های اول تا سوم، بیست‌وپنجم هر ماه و دهک‌های چهارم تا نهم، سی‌ام هر ماه واریز می‌شود، اما یارانه آبان‌ماه ۵۲میلیون نفر (دهک‌های ۴تا۹) با تأخیر ۲۴ساعته واریز شد، این تأخیر صرفاً جابه‌جایی چندساعت نیست بلکه نگاهی به فرامتن آن، از بازگشت یک رهیافت دردناک برای عموم مردم و شیرین برای دولتمندان خبر می‌دهد. طبعاً بخشی از این دولتمندان به واسطه روابط سببی و نسبی با دولتمردان، دولتمند شده‌اند و دولتمردان دولت موسوم به وفاق نیز سعی می‌کنند هوای‌شان را داشته باشند. چنین هواداری‌ای در دولت موسوم به تدبیروامید هم رواج داشت، به طوری که متولی مسکن در پنج سال مأموریتش، از تأمین سرپناه مردم ابا داشت اما برای اجابت خواسته دولتمندان سر از پا نمی‌شناخت، این را می‌شود از آن عکس یادگاری خوارگونه دریافت.

شاید این موضوع مطرح شود که تأخیر در پرداخت یارانه ۵۲میلیون ایرانی به دلیل ناترازی‌های موجود است و دولت نمی‌تواند هزینه آن را جبران کند. ناترازی منابع و مصارف یارانه‌ها موضوع پنهانی نیست و همین چند روز پیش یکی از نمایندگان اقتصاددان مجلس از «ناترازی مرکب» سخن گفت که ساحت‌های مختلف را درگیر کرده و یارانه‌ها هم یکی از آنهاست. اما آیا ناترازی منابع و مصارف از ابتدای دولت کنونی ناگهان ظهور کرد یا دولت قبلی هم با آن دست‌وپنجه نرم می‌کرد؟ طبعاً پاسخ منفی است ولی دولتمردان فعلی برای حل مسئله بدون آسیب‌رساندن به مردم بی‌توجهی کردند و این «بی‌توجهی» همان گرانیگاه چگونگی برخورد دولتمردان با مردم و دولتمندان است.

قانونگذار دولت را مکلف کرده است به منظور حفاظت از معیشت مردم در برابر تکانه‌های اقتصادی، متناسب با نرخ تورم به آنها یارانه پرداخت کند. در شرایط کنونی باید حدود ۳۰هزار میلیارد تومان یارانه به مردم پرداخت شود و محل تأمین منابع آن را نیز «فروش داخلی فرآورده‌های نفتی»، «دریافتی حاصل از فروش داخلی گاز طبیعی»، «دریافتی حاصل از خالص صادرات فرآورده‌های نفتی»، «دریافتی حاصل از منابع فرعی گاز مثل اتان، ال‌پی‌جی و گوگرد» و «منابع حاصل از مابه‌التفاوت نرخ ارز ترجیحی برای تأمین کالاهای اساسی» تعیین کرده است اما دولت به این تکلیف پایبند نیست، به‌طوری که صرفاً در هفت ماه ابتدایی امسال، وزارت نفت حدود ۷۰۰میلیون دلار از مطالبات مرتبط با هدفمندی یارانه‌ها را به حساب سازمان هدفمندسازی یارانه‌ها پرداخت نکرده است.

دولتمردان فعلی اگر معتقد به عدالت اجتماعی هستند و تبعیضی بین آحاد مردم و دولتمندان قائل نمی‌شوند، باید طبق قانون نسبت به تأمین هزینه‌های جمعی از جمله پرداخت یارانه‌ها اقدام کنند، منابع چنین هزینه‌هایی نیز مشخص است و باید به محض وصول به حساب سازمان هدفمندسازی یارانه‌ها واریز شود. اینکه با وجود اهمیت یارانه‌ها در معیشت مردم، مسئله جدی گرفته نمی‌شود، به همان «بی‌توجهی» به مردم برمی‌گردد. اگر فشار رسانه‌ای و مطالبه عمومی وجود نداشت، معلوم نبود یارانه ۱۶هزارمیلیارد تومانی ۵۲میلیون ایرانی چه زمانی واریز می‌شد ولی اینکه بلافاصله بعد از چنین فشار و مطالبه‌ای واریز شد، یعنی می‌شد همان ۳۰آبان پرداخت کرد.

دولت اگر معتقد به ضعف یا خلأقانونی در خصوص منابع و مصارف یارانه‌هاست، می‌تواند از طریق قانونگذار نسبت به اصلاح رویه‌ها اقدام کند اما در لایحه بودجه ۱۴۰۴ که سند دخل‌وخرج کشور برای یک سال جاری است، هیچ تلاشی برای افزایش منابع یارانه‌ها نکرده است و ظاهراً تمایلی هم برای اصلاح رویه‌ها به نفع مردم ندارد! این در حالی است که با رویکرد لایحه بودجه، پیش‌بینی می‌شود قیمت کالاهای اساسی ۳۵درصد افزایش یابد! این نیز مصداق دیگری بر متفاوت‌بودن نگاه دولتمردان به مردم و دولتمندان است؛ اینکه با وجود افزایش قیمت‌ها، یارانه‌ها افزایش نیابد و پرداختی‌ها نامنظم شود اما آب در دل دولتمندان متقاضی واردات گران تکان نخورد. اگر پول نیست برای همه نباشد، هر چند هست ولی برای همه نیست!

گزیده خبر

رئیس مرکز بازرسی
مبارزه با فرار مالیاتی و پولشویی خبر داد

کشف فرار مالیاتی یک رستوران در غرب تهران

رئیس مرکز بازرسی، مبارزه با فرار مالیاتی و پولشویی سازمان امور مالیاتی کشور از کشف و شناسایی یک فقره فرار مالیاتی در رستورانی در غرب تهران خبر داد و گفت: این رستوران با سوء استفاده از کارتخوان یک قصابی از پرداخت مالیات فرار می‌کرد.

به گزارش «جوان» به نقل از رسانه مالیاتی ایران، شاهین مستوفی درباره نحوه شناسایی فرار مالیاتی یک رستوران در شهر تهران گفت: متعاقب دریافت گزارش فرار مالیاتی یک رستوران در منطقه غرب تهران از محل استفاده از دستگاه کارتخوان سایر فعالان اقتصادی که فعالیت آنها مشمول قانون مالیات بر ارزش افزوده نبوده است، این مرکز رسیدگی به موضوع را با قید فوریت در دستور کار خود قرار داد و طی ۴۸ ساعت از زمان دریافت گزارش فرار مالیاتی، ضمن شناسایی محل استقرار تیم پشتیبانی رستوران مزبور و چهار رستوران دیگر در انباری در حاشیه جنوب غرب شهر تهران، به طور همزمان هر شش محل را در تاریخ ۲۹ آبان ماه در اجرای ماده (۱۸۱) قانون مالیات‌های مستقیم مورد بازرسی مالیاتی قرار داد.

وی با بیان اینکه این رستوران از کارتخوان یک قصابی استفاده می‌کرد، افزود: بازدید از محل فعالیت کسبی صاحب دستگاه کارتخوان، مؤید عدم‌شناسایی واحد کسبی قصابی در آدرس مربوط به پرونده مالیاتی متصل به دستگاه کارتخوان بوده و محل یادشده واحدی مسکونی بوده است.

مستوفی خاطرنشان کرد: استخراج اطلاعات سیستمی و طبقه‌بندی آنها به منظور ارسال به ادارات کل امور مالیاتی ذی‌ربط در شهر و استان تهران برای رسیدگی و مطالبه مالیات در منابع مالیاتی مربوط با قید آنی در دستور کار این مرکز قرار گرفته است که نتایج بررسی‌ها، میزان اصل مالیات و جرائم مطالبه شده و اقدامات انجام شده در راستای اجرای مفاد ماده (۲۷۴) قانون مالیات‌های مستقیم و تبصره‌های آن ناظر بر اعلام جرائم و اقامه دعوی علیه مرتکبان جرائم ذکر شده در ماده مزبور نزد مراجع قضایی، اطلاع رسانی خواهد شد.

تحلیل
روح‌الله لطیفی

جهش تولید، رشد اقتصادی و خنثی‌سازی تحریم‌ها با مکتب بسیج ممکن است

«فرهنگ بسیجی» ضامن رفاه جمعی

فرهنگ بسیجی و روحیه ایثار می‌تواند در راه‌اندازی خطوط تولید، مقابله با خام‌فروشی، تولید ثروت، ایجاد اشتغال حذف قوانین مزاحم و متضاد، تسهیل تجارت و رونق تولید به عنوان نسخه ضروری کشور در شرایط کنونی باشد

این روزها صحبت از توان موشکی و پهپادی ایران نقل محافل دوست و دشمن شده است و از روحیه دفاعی و توان مقابله و دفاع کشورمان تحلیل‌های مختلفی بر زبان جاری می‌شود؛ توانی که الگوی ملت‌های مسلمان و بسیاری از آزاداندیشان جهان شده و با حسرت و غبطه آنان همراه است. همانطور که همگان می‌دانیم، سرآغاز شکل‌گیری این توانمندی برمی‌گردد به دوران هشت سال دفاع مقدس؛ زمانی که یک نبرد و جنگ جهانی بی‌رحمانه علیه کشورمان تحمیل شد؛ موقعی که تحلیل‌ها بر آن بود که به واسطه شکل‌گیری انقلاب، توان رزم، سازماندهی و حتی به کارگیری تسلیحات محدود موجود وجود ندارد و تجزیه‌طلبان نیز غائله‌های مختلفی را از شمال، غرب، جنوب و شرق با مداخلات اقطاب آن روز به راه انداخته بودند، کشور توان دفاع ندارد.

جوانان مؤمن، وطن دوست و انقلابی هر چه داشتند و نداشتند در طبق اخلاص گذاشتند و جان بر کف به دفاع پرداختند و با وجود منابع محدود، امکانات و تجهیزات غیرمتوازن و غیرقابل قیاس با طرف مقابل، جان دادند ولی خاک نه. حاصل این تفکر و حضور همگانی مردم در دفاع از کشور از پشتیبانی تا خط مقدم باعث شد تجربه گرانبهای مردمی زیستن، مردمی دفاع کردن و مردمی مشکلات را حل کردن در اوراق تاریخ بزرگ کشور ثبت شود؛ تفکری که همراه با بسیج مردم برای دفاع و حفظ منافع ملی از سوی امام و رهبر معظم انقلاب اسلامی بنیان نهاده شد و بسیج نام گرفت. سال‌ها بعد نیز دفاع و حفظ کیان کشور با این تفکر به قله‌های تکنولوژی جهان و حتی جلوتر با جوانان متعهد، متخصص و دغدغه‌مند دست یافت.

سال‌هاست رهبر فرزانه انقلاب، امام خامنه‌ای بر مشارکت مردمی در همه امور، حرکت به سوی قله‌های دانش، اقتصاد تراز اول منطقه، تولید و اشتغال و به دست آوردن جایگاه نخست علمی در غرب آسیا و جایگاه برتر کشور در جهان تأکید دارند اما نه با مدل غربی، بلکه با مدل و فرهنگ ایران اسلامی که در دفاع مقدس امتحان خود را پس داده و بعد از آن نیز هر گاه روحیه ایثار و بسیج مردمی همراه بوده نه تنها سایه تهدید دور شده بلکه فرصت‌های بی‌بدیلی برای کشور ایجاد شده است.

نسخه‌هایی از به کارگیری این روحیه در دوران فراگیری کرونا از سوی مدافعان سلامت، در حوزه دفاع از سوی مدافعان امنیت و نیروهای مؤمن نظامی و امنیتی و در بلایای طبیعی از سوی مردم در هلال احمر به وفور دیده شده است، اما آیا این نسخه مترقی نمی‌تواند بقیه مسائل کشور را حل کند؟

نظام سلطه، همواره انزوای ایران مستقل، قطع کردن شریان‌های اصلی حیات و تحریم همه مردم را بدون هیچ هراسی دنبال کرده است تا کشور را از درون ضعیف و همگرایی و همراهی مردم را دچار گسست کند و با ایجاد قحطی و نارضایتی جامعه را از درون دچار فروپاشی کند؛ جنگی که به صورت آشکار دنبال می‌کند و اهداف آن نیز مشخص است، اگر چه نهادها و سازمان‌های مرتبط موظف به کم‌اثر کردن آثار این جنگ پیچیده هستند و مطمئناً برنامه‌ریزی و تلاش‌هایی را در مقابله با حملات دشمن دنبال می‌کنند، اما آیا در این نبرد پیچیده چندبعدی که آثارش در زندگی مردم مشهود است، نیاز به مشارکت مردم، همراهی آنان، برای حل مسائل و برون‌رفت از آن نیست؟ و آیا در دور زدن سازوکار تحریمی، نقش تجار و متخصصان فارغ از مسئولیت دولت‌ها را می‌شود نادیده گرفت؟

درست است ما در جنگی هستیم پیچیده و چندلایه که کشور و مردم ایران را هدف قرار داده و با مشارکت مردم، تعهد، همدلی، دگرخواهی، سلامت نفس، تخصص و وطن‌دوستی که نامش فرهنگ بسیجی است، می‌تواند موانع تولید را برطرف کند، اشتغال افزایش یابد، رفاه عمومی فزونی یابد، گلوگاه‌های آسیب اقتصادی برطرف شود، فقر ریشه‌کن شود و تجارت خارجی جهش پیدا کند، اما در مقابل اگر فرهنگ بسیجی فراموش شود و دگرخواهی، وطن‌دوستی و دینداری جای خود را به خودخواهی، منفعت‌طلبی و تظاهر دهد، کشور از درون و بیرون آسیب خواهد دید و جوانان و دلسوزان کشور بی‌انگیزه می‌شوند.

شاید واژه فرهنگ بسیجی را محدود به لباس خاکی و عضویت در یک نهاد رزم تقلیل داده‌ایم، گرچه در بروز حوادث و محرومیت‌زدایی نقش آن همواره مشهود بوده است اما باید این تفکر در همه بخش‌ها نهادینه شود.

کارگر و کارفرما، راننده، کارمند، سرمایه‌گذار، تولیدکننده، شرکت‌های حمل، دانشگاهیان، زنان و مردان، صنعتگران، جوانان و پیشکسوتان همه و همه ریشه در این خاک دارند و قلب‌شان برای عزت این کشور می‌تپد و برای پیشرفت، رفاه، عظمت و عزت مردم ایران، همه و همه با بسیج توان خود برای ساختن وطن تلاش کنیم و با ایجاد قدرت اقتصادی، ضمن دفع آثار حملات دشمن، کشور را از هر گونه صدمات ایمن کنیم، این موضوع با وجود سیاه‌نمایی و پمپاژ ناامیدی از سوی رسانه‌های بیگانه، مستلزم فرهنگ‌سازی، ایجاد باور و بهره‌گیری از ظرفیت همگانی است.

خودتحریمی، تصمیمات غلط و عدم‌تمایل به مشارکت در تصمیم از آسیب‌های جدی برخی مدیران است که آثار مخربی در ساخت کشور داشته است، در صورتی که رهبر معظم انقلاب دقیقاً بارها با تأکید بر قدرت درون‌زا، روحیه جهادی و دوری از مرعوب‌شدن غرب بر توان جوانان مؤمن و باانگیزه اعتقاد و همواره بر ظرفیت‌های فرهنگی و مزیت‌های کشور بر توسعه اقتصادی و ساخت تمدن اسلامی اصرار دارند و در سال جاری نیز نسخه جهش تولید با مشارکت مردمی را در شعار سال ۱۴۰۳ امر فرمودند که همان اجرای فرهنگ بسیجی و مشارکت مردم در تولید و اقتصاد است.

فرهنگ بسیجی و روحیه ایثار می‌تواند در راه‌اندازی خطوط تولید، مقابله با خام‌فروشی، تولید ثروت، ایجاد اشتغال، حذف قوانین مزاحم و متضاد، تسهیل تجارت و رونق تولید به عنوان نسخه ضروری کشور در شرایط کنونی باشد و امیدواریم با باور این موضوع همه مردم و مسئولان برای ساخت ایران متمدن، اخلاقمدار، پرنشاط و مستقل نقش‌آفرینی کنند.

توسعه کشور با فرهنگ بسیجی می‌تواند به عنوان یک نظریه مهم تبیین شود و برای موضوعات مختلف نیز مدل‌سازی شود؛ نظریه‌ای که با معادباوری، دگرخواهی و ایثار، بهره‌گیری از نیروهای متخصص و متعهد در کنار همه ظرفیت‌های جامعه می‌تواند ضمن حل مسائل و مشکلات، آبادانی، توسعه اقتصادی و اجتماعی را با تقویت همدلی و توجه به ریشه‌های فرهنگی و مذهبی به همراه داشته باشد.

فرهنگ وظیفه‌مندی، ایثار، محبت و خدا باوری اگر با برنامه و دانش همراه باشد، مطمئناً از مدل‌های بی‌خدایی جامعه‌گرای استثمارگرا (کمونیستی)، فردگرایی سودمحور (لیبرالیستی)، قدرت‌محور آنارشیک (رئالیستی) یا مکاتب انتقادی زمینی، نتیجه‌ای بهتر به همراه دارد.

محمدرضا جعفری | باشگاه خبرنگاران جوان

> فرهنگ وظیفه‌مندی، ایثار، محبت و خداباوری اگر با برنامه و دانش همراه باشد، مطمئناً از مدل‌های بی‌خدایی جامعه‌گرای استثمارگرا (کمونیستی)، فردگرایی سودمحور (لیبرالیستی)، قدرت‌محور آنارشیک (رئالیستی) یا مکاتب انتقادی زمینی، نتیجه‌ای بهتر به همراه دارد

گزارش
سید نوید رضا موسوی

زیرساخت‌های اقتصادی رژیم‌صهیونیستی بانک اهداف مناسبی برای محور مقاومت است

زیرساخت‌های انرژی صهیون‌ها زیر ضرب مقاومت

وسعت محدود جغرافیایی رژیم موقت صهیونیستی، تمامی زیرساخت‌های انرژی این رژیم را به بانک هدف مناسبی برای محور مقاومت تبدیل کرده است. انرژی هسته اولیه توسعه و تأمین جوامع به حساب می‌آید. مشخصاً یکی از پیچیده‌ترین نظام‌های تأمین سوخت متعلق به رژیم اشغالگر قدس است و این رژیم در تلاش برای تبدیل شدن به یک صادرکننده گاز در منطقه است و این موضوع می‌تواند نه تنها درآمدهای ارزی را افزایش دهد بلکه روابط دیپلماتیک با کشورهای همسایه را نیز تقویت کند. برنامه‌ریزی جدی برای توسعه در حوزه انرژی انجام شده است که موجب وابستگی همسایگان به اسرائیل می‌شود اما به دلیل مهاجر مبنا بودن ساختار اجتماعی رژیم موقت صهیونیستی هر گونه اخلال در سبک زندگی مصرف‌گرایانه این قشر، موجب شکل‌گیری موج مهاجرت معکوس می‌شود؛ امری که با افزایش تنش‌ها در شمال سرزمین‌های اشغالی و شلوغی فرودگاه‌های رژیم موقت مشهود است. تمامی زیرساخت‌های انرژی رژیم کودک‌کش اسرائیل زیر ضرب آتش مقاومت قرار دارد و تبعات فاجعه‌باری برای اقتصاد و صنایع رژیم وحشی اسرائیل خواهد داشت.

■■■

نگاهی به زیرساخت‌های ضربه‌پذیر رژیم وحشی صهیونیستی نشان می‌دهد چگونه بانک اهداف مناسبی برای محور مقاومت هستند. رژیم‌صهیونیستی دارای دو پالایشگاه نفت اصلی است که نقش کلیدی در تأمین انرژی و محصولات نفتی رژیم دارند.

■ پالایشگاه حیفا

موقعیت پالایشگاه واقع در شهر بندری حیفاست و ظرفیت پالایشی بالایی شامل محصولات متنوعی از جمله بنزین، دیزل و نفت سفید دارد. این پالایشگاه دارای امکانات بزرگی برای تولید مواد شیمیایی و نفت است و کارخانه‌های زیادی برای شرکت‌های شیمیایی بین‌المللی و داخلی از جمله شرکت «بازان» کار می‌کنند که یکی از بزرگ‌ترین تأسیسات تخصصی فرآوری نفت خام است. در کنار بحران داخلی هدف قرار دادن این پالایشگاه، در اجرای تعهدات شرکت‌های همکار نظیر بازان اخلال جدی ایجاد می‌کند که تبعاتی مانند کاهش اعتبار و ارزش سهام یا حتی ورشکستگی به همراه دارد.

■ پالایشگاه اشدود

موقعیت این پالایشگاه واقع در نزدیکی بندر شهر اشدود در جنوب سرزمین‌های اشغالی است. ظرفیت آن ۱۰۰هزار بشکه بوده و هزینه بازسازی‌اش حدود یک‌میلیارد دلار برآورد می‌شود. ضرر ناشی از توقف تولید نیز با در نظر گرفتن شرایط مشابه پالایشگاه حیفا، حدود ۲۱۰میلیون دلار برای یک ماه خواهد بود. علاوه بر این، آسیب به پالایشگاه‌ها می‌تواند به افزایش قیمت سوخت در بازار منجر شود که هزینه‌های اقتصادی کل رژیم را تحت تأثیر قرار می‌دهد و تأمین انرژی صنایعی را که به سوخت وابسته هستند با مشکلات جدی مواجه می‌کند.

■ میادین گازی

از سال ۲۰۲۰، گاز طبیعی به اصلی‌ترین منبع تأمین انرژی رژیم‌صهیونیستی تبدیل شده است و روند نزولی مصرف نفت و زغال‌سنگ نشان می‌دهد گاز طبیعی جایگزین این دو حامل انرژی با آلایندگی بیشتر شده است و این میادین قلب تپنده اقتصاد و معیشت رژیم به شمار می‌روند.

■ کاریش

میدان گازی کاریش که به عنوان یک منبع انرژی مهم در دریای مدیترانه شناخته می‌شود در دریای مدیترانه و حدود ۸۰کیلومتری سواحل رژیم‌صهیونیستی و نزدیک مرز دریایی لبنان واقع شده است. تخمین‌ها نشان می‌دهد میدان گازی کاریش دارای میلیاردها مترمکعب گاز طبیعی است که می‌تواند نقشی اساسی در تأمین انرژی کودک‌کش‌ها ایفا کند. شرکت‌های بزرگی همچون «تنیس» و «ایگاز» در توسعه میدان کاریش فعالیت دارند و پروژه‌های اکتشاف و استخراج را مدیریت می‌کنند. میدان کاریش به دلیل نزدیکی به مرز لبنان مورد مناقشه قرار گرفته و جزو اموال ملی لبنان تلقی می‌شود که از سوی صهیونیست‌ها غصب شده است. این میدان هدف مشروع و قانونی مقاومت لبنان است.

■ میدان گازی تامار

تامار برای اولین بار در سال ۲۰۰۹ کشف و با توجه به ذخایر قابل توجه آن، اقدامات برای توسعه فوری آن آغاز شد. استخراج گاز از میدان در سال ۲۰۱۳ شروع شد. این میدان بخش عمده‌ای از گاز مورد نیاز بازار داخلی کودک‌کش‌ها را تأمین می‌کند و تولید آن ۱۱میلیارد مترمکعب گاز در سال تخمین زده می‌شود که آن را در زمره میادین اصلی قرار داده است. در توسعه این میدان، از تکنیک‌های حفاری پیشرفته و فناوری‌های مدرن استفاده شده است. حفاری‌های افقی و عمودی برای دسترسی به منابع گاز در عمق‌های زیاد و زیر دریا انجام می‌شود و تجهیزات فنی مستقر در این میدان به شدت در مقابل حملات انفجاری ضربه‌پذیر است. همچنین برنامه صادرات انرژی به اروپا هم از طریق این میدان دنبال می‌شود.

■ میدان گازی لویاتان

میدان گازی لویاتان یکی از بزرگ‌ترین و مهم‌ترین میدان‌های گاز طبیعی در دریای مدیترانه است که در نزدیکی سواحل سرزمین‌های اشغالی واقع شده است. این میدان به عنوان یک منبع کلیدی انرژی برای کودک‌کش‌ها و همچنین برای بازارهای صادراتی در منطقه شناخته می‌شود. میدان گازی لویاتان در فاصله حدود ۱۳۰کیلومتری از سواحل شمالی صهیونیستی و در عمق تقریباً هزارو۵۰۰متری زیر دریا قرار دارد. این میدان دارای ذخایر تقریباً ۶۰۰میلیارد مترمکعب گاز طبیعی است که آن را به یکی از بزرگ‌ترین میدان‌های گاز در منطقه تبدیل می‌کند.

میدان لویاتان در سال ۲۰۱۰ کشف و استخراج گاز از سال ۲۰۱۹ آغاز شد. تجهیزات حفاری و استخراج گاز مستقر در این میدان، شرایط ایمنی پیچیده‌ای را حکمفرما کرده است. این میدان گازی، به عنوان یکی از منابع اصلی انرژی برای کودک‌کش‌ها و بازارهای منطقه، نقش استراتژیک و مهمی در تأمین انرژی ایفا می‌کند و تأثیرات اقتصادی، اجتماعی و سیاسی آن در آینده قابل توجه خواهد بود. تولید گاز از این میدان در سال ۲۰۱۹ آغاز شد. تولید سالانه این میدان حدود ۲۲میلیارد مترمکعب برآورد شده است و عمدتاً گاز استخراج شده از آن به بازارهای بین‌المللی عرضه می‌شود، به‌گونه‌ای که از طریق خطوط لوله مختلف به اردن، مصر و اروپا صادر می‌شود.

■ نیروگاه‌های اسرائیل

امروزه محور تولید انرژی رژیم به دو روش زغال‌سنگ و گاز است و نیروگاه‌های مبتنی بر این دو سوخت، از دهه ۹۰ میلادی در اراضی اشغالی ساخته شدند.

■ نیروگاه‌های زغال‌سنگی

اوروت رابین: این نیروگاه از سال ۱۹۷۳ با مشارکت مهندسان امریکایی ساخته شد و امروزه فعالیتش محدودتر شده است. کارفرمای این نیروگاه شرکت برق اسرائیل است. موقعیت این نیروگاه شهر خدرای استان حیفاست.

روتنبرگ: دیگر نیروگاه زغال‌سنگی کودک‌کش‌هاست که از سال ۱۹۹۰ وارد فاز عملیاتی شد. نیروگاه حرارتی روتنبرگ در شهر اشکلون (عسقلان) واقع است. این نیروگاه هزار مگاوات برق تولید می‌کند و همچنان در مسیر توسعه است و نقش مهمی در تأمین برق ثابت رژیم موقت دارد و به سبب وسعت و تکنولوژی به کار رفته، بقاپذیری بالاتری نسبت به باقی نیروگاه‌ها دارد و همین مسئله آن را تبدیل به یک هدف با اولویت بالا برای حملات مقاومت می‌کند.

■ نیروگاه‌های گازی

بدون شک به سبب اشغال میادین گازی لبنان و فلسطین، ظرفیت‌های گسترده‌ای در خدمت اشغالگران قرار گرفته است و خروجی میادین گازی در این نیروگاه‌ها تبدیل به جریانات الکتریکی (برق) می‌شود و در کنار تأمین داخلی، زیرساخت صادرات انرژی را برای اشغالگران فراهم می‌کند و تبعات دیپلماتیک وابستگی انرژی به رژیم بین کشورهای همسایه تأثیرات سوء بر مقاومت دارد.

■■■

فهرستی از نیروگاه‌های گازی فعلی رژیم عبارتند از:

نیروگاه دوراد: موقعیت این نیروگاه سیکل ترکیبی جنوب اشکلون (عسقلان) است. تجهیز این نیروگاه از سوی شرکت انگلیسی دوسان بابکوک و توربین‌های مورد استفاده این نیروگاه ساخت جنرال موتورز امریکاست و از سال ۲۰۱۳ فعالیت می‌کند.

نیروگاه گزر: این نیروگاه در شهر رمله واقع است و از سال ۱۹۹۸ توسعه آن شروع شده است. در کنار ظرفیت‌های گسترده نظامی مقاومت برای حمله به این تأسیسات به دلیل موقعیت خاص جغرافیایی-اجتماعی دست مقاومت برای عملیات امنیتی هم باز است.

نیروگاه هاگیت: بزرگ‌ترین نیروگاه برق در اسرائیل که روزانه هزارو۸۰۰مگاوات برق تولید می‌کند. خسارت ناشی از حمله به این نیروگاه یک‌میلیارد دلار برآورد می‌شود و خاموشی گسترده در قدس اشغالی را به همراه دارد. موقعیت این نیروگاه اطراف کوه کرمل است. توسعه این نیروگاه سال ۱۹۹۶ آغاز و تا سال ۲۰۰۷ ادامه داشت.

نیروگاه میشور روتم: این نیروگاه سیکل ترکیبی در نزدیکی دیمونا واقع است و سهامداران فرانسوی هم در آن حضور دارند. تجهیز آن از سوی صنایع دوو و توربین‌های آن ساخت صنایع میتسوبیشی ژاپن هستند.

نیروگاه رامات هواو: این نیروگاه در منطقه صنعتی نئوت هواو واقع شده است. توسعه این نیروگاه از سال ۱۹۸۹ آغاز و تا سال ۱۹۹۹ ادامه داشت.

■■■

حمله به شبکه انرژی می‌تواند پیامدهای جدی و ویران‌کننده‌ای برای این رژیم در پی داشته باشد از جمله:

بحران انسانی و اجتماعی: به دلیل سبک زندگی غربی و مصرف‌گرای شهرک‌نشینان، بنیه زندگی و کار با انرژی گره خورده است.

قطع برق گسترده: ضعف یا نابودی شبکه انرژی به خاموشی‌های گسترده منجر می‌شود که زندگی روزمره را مختل و مشکلاتی مانند ناتوانی در تأمین گرما و روشنایی، سردرگمی در حمل و نقل عمومی و اختلال در فعالیت‌های اقتصادی ایجاد می‌کند که باعث ایجاد موج مهاجرت معکوس از اراضی اشغالی می‌شود.

ورشکستگی کسب‌وکارها: کارخانجات و صنایع به انرژی پایدار وابسته‌اند و نبود آن می‌تواند به تعطیلی موقت یا دائم آنها منجر شود که خود باعث از دست رفتن شغل‌ها و تشدید بیکاری می‌شود که در زمینه سیاسی به اختلافات داخلی رژیم دامن می‌زند.

افزایش هزینه‌ها: برای مهار بحران، صرف هزینه‌های هنگفت برای واردات فوری انرژی یا بازسازی زیرساخت‌ها لازم است، می‌تواند اقتصاد رژیم را تحت فشار قرار دهد. تشدید نیاز به واردات ساختار اقتصادی رژیم را مختل می‌کند چراکه به واسطه قطع کریدور دریایی رژیم وحشی اسرائیل از سوی انصارالله یمن همین الان هم چنین چالشی گریبانگیر آن شده است.

افزایش نارضایتی عمومی: قطع برق و بحران ناشی از آن می‌تواند به نارضایتی اجتماعی دامن بزند و اعتراضات عمومی را تشدید کند؛ امری که همین الان هم کابوس رژیم کودک‌کش‌ها شده است و هر لحظه امکان سقوط آن و محاکمه سران وجود دارد.

آسیب‌پذیری امنیتی: نبود نیروی مطمئن برای سیستم‌های امنیتی و دفاعی می‌تواند فرصتی برای افزایش حملات سایبری یا فیزیکی باشد و روی عملکرد سامانه‌های پدافندی و تأسیسات نظامی هم تأثیرگذار است.

با نگاهی به ضعف ذاتی رژیم موقت صهیونیستی در حوزه تأسیسات انرژی و افزایش احتمال حمله به این تأسیسات از سوی مقاومت، به نظر می‌رسد مقامات رژیم موقت صهیونیستی در این حوزه شدیداً محتاط عمل می‌کنند و این تأسیسات به نوعی شیشه عمر اقتصاد اسرائیل محسوب می‌شوند؛ شیشه عمری که شکستن آن چالشی بزرگ و چندوجهی پیش روی رژیم اشغالگر به همراه دارد و به نوعی مانند کاتالیزور سقوط رژیم عمل می‌کند.

این صفحه پیام‌ها، متن‌ها، عکس‌نوشت‌ها و خبرهای کوتاه منتشر شده در فضای مجازی را بازنشر می‌دهد. تلاش بر این است که دیدگاه‌ها و نظرات کاربران اندیشمند شبکه‌های اجتماعی در عرصه مکتوب هم دیده شود.

آینه نفس

نظم، نظم می‌آورد

آیت‌الله حائری شیرازی(ره):
ممکن است شما بگویید من چطور بچه را منظم کنم؟ اگر شما خودتان را منظم کنید، بچه خود به خود منظم می‌شود. اگر شما جلوی بچه بی‌موقع بیسکوییت بخورید، بچه هم هوس می‌کند. اگر شما یک روز که داشتید، زیادتر خوردید و یک روز که نداشتید، کمتر خوردید، او هم یاد می‌گیرد و پول توجیبی را که به او می‌دهید، یکدفعه خرج می‌کند. نظم، نظم می‌آورد و بی‌نظمی، بی‌نظمی می‌آورد. انسان باید مدتی روی خودش کار کند و روی کاغذ بنویسد که من چه ساعتی از خواب برمی‌خیزم و چه ساعتی فلان کار را شروع و چه ساعتی تمامش می‌کنم. البته طوری هم نباشد که کارهایی را بنویسد که از عهده‌اش بر نمی‌آید؛ نه، ماه اول کمی به خودش نظم بدهد و تا آخر ماه بر آن مداومت کند. ماه دوم کمی به آن اضافه کند و همین‌طور به آرامی ادامه دهد.

منبع: کانال تلگرامی «نکات‌ناب و حکمت‌های آیت‌الله حائری شیرازی» به استناد کتاب راه رشد، جلد چهار، صفحه ۱۵۲

سم مهلک انسان

صفحه توئیتری «عالم» بیانی از «آیت‌الله ضیاءآبادی(ره)» را به اشتراک گذاشت. ایشان فرموده‌اند: عزیزانم! اولاً گناه نکنید که گناه سم مهلک انسان است. اگر به گناه افتادید یا حتی غرق در گناه هم بودید، دست از نماز برندارید و نماز را ترک نکنید، این رشته باریک بین خود و خدا را پاره نکنید، این یک درِ آشتی با خدا را برای خود باز نگه دارید.

چرا در زمستان باید زانوی خود را گرم نگه داریم؟

احسان ارجمند حقیقی در توئیتی نوشت: هوای سرد، ویسکوزیته مایع سینوویال درون مفصل را افزایش می‌دهد و سبب ایجاد اصطکاک بیشتر در آن می‌شود. اصطکاک، تخریب غضروف را تسریع و زانو درد را تشدید می‌کند. هم برای پیشگیری از آرتروز زانو و هم برای کاهش درد و خشکی آن در فصل سرد، زانوی خود را گرم نگه‌دارید. از درد به دور باشید!

یا زیاد بخوانید یا اصلاً نخوانید

صفحه توئیتری «جافکری» نوشت: یا زیاد بخوانید یا اصلاً نخوانید! کسانی که چند کتاب محدود خوانده‌اند، به متوهم‌ترین و خطرناک‌ترین انسان‌ها تبدیل می‌شوند، زیرا تعصب شدیدی روی دانش اندکشان پیدا می‌کنند. (کارل سیگن)

بازار داغ رؤیافروشی

فرزانه میری در توئیتی نوشت: این روزها بازار رؤیافروشی، داغ‌تر از هر بازاری است، ببینید حجم دوره‌های رنگارنگ تندخوانی و اعتماد به نفس و موفقیت و چی و چه با هزینه‌های هنگفت که عده زیادی در آنها شرکت می‌کنند.

واکنش کاربران شبکه‌های اجتماعی به حکم دیوان کیفری بین‌المللی در محکومیت نتانیاهو و گالانت

دنیای تروریست‌های خبیث کوچک شد

دادگاه کیفری بین‌المللی حکم بازداشت بنیامین نتانیاهو نخست‌وزیر و یوآو گالانت وزیر جنگ سابق رژیم صهیونیستی را به اتهام ارتکاب جنایات جنگی در غزه صادر کرد. دیوان بین‌المللی کیفری بیان داشته است: «پذیرش صلاحیت دادگاه از سوی اسرائیل غیرضروری است.» حکم بازداشت این دو خبیث تروریست در ۱۲۴ کشور عضو ICC قابل اجراست. کاربران شبکه‌های اجتماعی در توئیت‌هایی این حکم را نشانه‌ای بر حقانیت و مظلومیت مردم مظلوم غزه دانستند. در ادامه بخش‌هایی از واکنش‌های کاربران شبکه‌های اجتماعی را مرور کرده‌ایم.

■ **محسن رضایی:**
صدور حکم بازداشت نتانیاهو و گالانت از سوی دیوان کیفری بین‌المللی، اثبات حقوقی جنایات جنگی جانیان صهیونیست است، اما استبداد بین‌المللی صهیونی - امریکایی تلاش خواهد کرد با تهدید و تحریم مانع از اجرای آن شود. اجرای این حکم آزمونی برای همه جهانیان است.

■ **عبدالله گنجی:**
حکم بازداشت نتانیاهو و وزیر دفاعش از سوی دادگاه کیفری لاهه صادر شد. شاید در عمل محقق نشود، اما صدور این حکم نشان می‌دهد، غرب تحت فشار افکار عمومی، زمینه‌ای برای پیشگیری از آن ندید و این یک گام به جلو محسوب می‌شود. ان‌شاءالله عملی هم بشود.

■ **سیدامیرحسین هاشمی:**
جنایت به سرحدی رسیده که بعد از یک سال قتلِ و کشتار بیش از ۴۲ هزار بی‌گناه که اکثراً زنان و کودکان بودند و پس از ۷۵ سال اشغالگری و اسارت و...، دادگاه بین‌المللی لاهه حکم بازداشت نتانیاهو و گالانت به اتهام ارتکاب جنایت جنگی و جنایت علیه بشریت را صادر کرد. آیا اجرا خواهد شد؟!

■ **علی احمدپور:**
دیوان کیفری بین‌المللی اگر مرد است همین حکم نتانیاهو و گالانت را برای اعضای کنگره امریکا هم که برای این جنایتکار ۷۰ بار دست زدن و او را به قتل، شکنجه و کودک‌کشی تشویق کردند، صادر کند. انگلیس، فرانسه، آلمان هم که شریک قتل هستند!

■ **نفیسه عبداللهی:**
دادگاه کیفری بین‌المللی دو حکم بازداشت «نتانیاهو» و «گالانت» را صادر کرد. واکنش کشورها به این حکم: «اردن: نتانیاهو باید بازداشت شود.»، «هلند و بلژیک: نتانیاهو به خاک ما بیاید، دستگیر می‌شود.»، «پاریس: طبق قوانین اقدام می‌کنیم.»

■ **کاربری با نام محمد:**
واشینگتن قاطعانه تصمیم دادگاه کیفری بین‌المللی مبنی بر صدور حکم بازداشت نتانیاهو و گالانت را رد کرد. امریکا مادر تروریسم است! امریکا بچه‌ها را کشت! امریکا شیطان بزرگ!

■ **کوروش علیانی:**
از امروز دیگر می‌توانید اگر دوست داشتید برای جنایتکار جنگی نامیدن نتانیاهو و گالانت به حکم ICC هم استناد کنید.

■ **مرتضی غرقی:**
سرانجام دیوان بین‌المللی لاهه برای دو جلاد تاریخ بشریت (گالانت و نتانیاهو) حکم جلب صادر کرد، این حکم به خاطر جنایات جنگی آنها در غزه صادر شده است. #جنایت_جنگی

■ **سیدمحمد حسینی:**
صدور حکم بازداشت دو جنایتکار جنگی نتانیاهو و گالانت! الجزیره: «دادگاه بین‌المللی کیفری دو حکم بازداشت علیه بنیامین نتانیاهو و یوآو گالانت را صادر کرد. این دادگاه اعلام کرد دلایل منطقی وجود دارد که باور کنیم نتانیاهو و گالانت مرتکب جنایت شده‌اند.»

■ **جلیل محبی:**
قرار ICC در بازداشت نتانیاهو و گالانت، مطابق قانون نوشته خودشان و قضات خودشان نشان می‌دهد برای نجات بشر از دست «سیاست» فقط یک مسیر بوده و خواهد بود و آن «حاکمیت قانون» است، چیزی که هنوز نفهمیده‌ایم.

■ **علی مختارزاده:**
حکم بازداشتش در ۱۲۴ کشور قابل اجراست. دنیای نتانیاهو بسیار کوچک شد.

■ **علی چاهخوزاده:**
این حکم یعنی نتانیاهو حق ورود به فرانسه، هلند، کانادا و ۱۲۲ کشور عضو دیوان را ندارد. این حکم باعث خواهد شد اعتماد به نفس این جنایتکاران کم شود و مقامات اسرائیل را برای همراهی او محتاط‌تر کند، باید از این ظرفیت برای احقاق حق خبرنگاران شهید در غزه و لبنان هم استفاده کرد.

■ **مرتضی کامل‌نواب:**
صدور حکم بازداشت نتانیاهو در دادگاه کیفری بین‌المللی به جرم جنایت علیه بشریت، پیروزی حقوقی غزه در این جنگ محسوب می‌شود و سران اروپا را در دوگانه سختی قرار داده. تمکین به رأی سازوکارهای خودساخته بین‌المللی یا رسوایی در پوچ بودن ادعاهای حقوق بشری. #غزه_تقاوم_وستنتصر

نقاشی که بهشت را می‌کشید

کاربری با نام یزدان در رشته توئیتی درباره «باب راس» معلم مشهور نقاشی نوشت: «همتون با این شخص آشنا هستید، از طرز بیانش موقع نقاشی کشیدن، تا کله فراون، تا خنده‌های دوست داشتنی و صد البته منظره‌های دیدنی نقاشی. بله! باب راس دوست داشتنی رو امروز اینجا داریم.»
این کاربر درباره نقاشی‌ای از راس با عنوان «Shades of Grey» نوشته است: «داستان این نقاشی خیلی جالب‌تر از چیزی هست که شما می‌بینید! یک روز از طرف یکی از طرفداران باب، یک نامه دستش میرسه با این مضمون که باب عزیز، من کوررنگی دارم و رنگ‌ها رو نمیتونم درست تشخیص بدم و حتی نمیتونم نقاشی بکشم. باب راس هم بعد از خوندن پیام، این نقاشی بسیار زیبا رو با رنگ و طیف خاکستری و سایه‌های قهوه‌ای، آبی و سفید به تصویر میکشه تا به اون طرفدارش ثابت کنه که میتونه با استفاده از این تکنیک نقاشی کنه.»
یزدان همچنین درباره زندگی خصوصی راس توضیحاتی نوشته است:

باب راس، در زندگی خود حدود ۳۰ هزار نقاشی کشید، اما هیچ یک از نقاشی‌هایی را که در برنامه «لذت نقاشی» کشید، نفروخت. تمام این نقاشی‌ها برای برنامه‌های خیریه اهدا شدند. باب راس همیشه سه نسخه از نقاشی‌های خودش می‌کشید: نسخه اول قبل از فیلمبرداری به عنوان مدل، نسخه دوم هنگام فیلمبرداری و نسخه سوم برای کتاب آموزشی.
الهام بخش او بیل الکساندر بود و حتی او اولین قسمت لذت نقاشی را به او تقدیم کرد، اما نکته جالب ماجرا در مورد تمام آثار باب راس اینه که اگه تمام نقاشی‌های این هنرمند رو پشت سر هم به صورت یک فیلم به اجرا در بیاری یک چیز شگفت انگیز رو میتونی ببینی.
باب راس، انگار در مسیر یک رودخانه در حال حرکته تا در نهایت به سرچشمه اصلی این رود برسه. در کنارش درخت و سرسبزی‌هایی می‌بینید که واقعاً دیدنشون لذت بخشه. باید بگم که باب راس تمام این مدت تصور خودش رو از بهشت به ما نشون می‌داده.
نکته جالب توجه در تمام نقاشی‌های باب راس این بود که برای هیچ کدام از کلبه‌هایی که در نقاشی بودند دود کش نمی‌گذاشت! چه در هوای سرد زمستونی و چه در هوای بهاری و تابستانی. چون از اثرگذاری انسان در طبیعت و منظره‌هایی که به تصویر می‌کشید بیزار بود.
در نهایت باب راس دوست داشتنی در سن ۵۲ سالگی بر اثر ابتلا به سرطان خون درگذشت و در پارک یادبود شهر فلوریدا به خاک سپرده شد. باب راس این بیماری را تا زمان مرگ از همه پنهان کرد و جز اعضای نزدیک خانواده کسی از اون خبری نداشت.

بهانه‌گیری غرب

حسن عابدینی در توئیتی نوشت: راهبرد غرب در قبال فعالیت‌های هسته‌ای ایران طی ۲۲ سال گذشته مبتنی بر توقف و برچیدن است اگر محقق نشده زورشان نرسیده است. فرقی نمی‌کند بهانه آلودگی چند سانتریفیوژ دست دوم پاکستانی، توالتی در پارچین، معدنی در یزد یا درختان لویزان، معدن متروکه شورجستان آباده یا شوره در ورامین باشد.

کتابخانه باید اینطوری باشد

دکتر رسول جعفریان، استاد دانشگاه تهران در توئیتی نوشت: دیشب ساعت ۱۰ شب، نیاز به تصویر نسخه‌ای از کتابخانه ایاصوفیه داشتم. از یکی از استادان در استانبول کمک خواستم. همان لحظه صفحه اول را فرستاد تا تأیید کنم و دو ساعت بعد تصویر کامل را فرستاد. کدام یک از کتابخانه‌های بزرگ ما چنین هستند؟

فیلسوف کیست؟

کانال تلگرامی «آیت‌الله‌العظمی جوادی آملی (مدظله‌العالی)» به مناسبت سی‌ام آبان، روز حکمت و فلسفه، بیانی از معظم له را به اشتراک گذاشت.
آیت‌الله جوادی فرموده‌اند: شما تأثیر دعا را در کتاب (عدّه) ابن‌فهد می‌خوانید که ابن‌فهد از معصوم (ع) نقل کرد: «الدّعاء کهف الاجابه کما انّ السّحاب کهف المطر» (عدّه‌الدّاعی /صفحه ۴۰). فرمود: نیایش ظرف اجابت است، آنطوری که ابر ظرف باران! دعا، نیایش کردن، از خدا خواستن، مسالت کردن همانند ابر باران اجابت را در بر دارد.
ابن‌سینا این فکر بلند اسلامی را در کتاب قیم شفاء در فصل اول از مقاله دهم الهیات شفاء می‌گوید: آن حکیمی که نتواند تأثیر دعا و نیایش را، تأثیر قربانی را، حرمت اکثری آنچه مسلمین معتقدند را با برهان ثابت کند؛ او حکیم نیست، «دع هولاء المتشبّهه بالفلاسفه» (الشفاء _الهیئت /جلد ۱ /صفحه ۴۳۹). آن کس که نتواند این فکر قرآنی را که می‌گوید: «والّو استقاموا علی الطریقه لاسقیناهم ماء غدقا» (سوره جن /آیه ۱۶)، اگر مردم درست زندگی کنند و درست رفتار داشته باشند، ما باران را به موقع و فراوان می‌فرستیم، نتواند رابطه بین درست زندگی کردن و دریافت فیض حق را تبیین کند، فیلسوف نیست، مُتفلسف است! او که نتواند نماز استسقای فقهی را با برهان عقلی محکم کند، فیلسوف نیست! این حال و این تفکر اسلامی را بوعلی و دیگر حکما در کتاب‌های الهی شان تبیین کرده‌اند.

ویژگی‌های نقد خوب

کانال تلگرامی «مدیران ایران» نوشت: انتقاد نشون میده افراد چقدر از کارشون، از همکارانشون و از مسئولیت خودشون راضی هستند. اگر مدیر هستید یکی از بدترین انتقادها اینه که با ناراحتی، طعنه و عصبانیت بگید: «داری افتضاح به بار میاری!»
این روش نه پاسخگوست و نه پیشنهادی برای انجام بهتر کار، بلکه فقط احساسات افراد رو نادیده میگیره و اونها رو عصبی و درمانده میکنه. راه اثربخش‌تر در انتقاد اینه که مثلاً بگید:
«مشکل اصلی ما اینه طرح شما زیادی طول میکشه و هزینه‌ها رو افزایش میده. از شما میخوام بیشتر در مورد پیشنهادتون فکر کنید مخصوصاً در مورد جزئیات طراحی نرم‌افزار برای اینکه ببینید چطور میتونید همین کار رو سریع‌تر انجام بدید.»
این کار به مخاطبان شما امید میده کارها رو بهتر انجام بدن. به علاوه برای شروع به آنها پیشنهاد هم میده.
گلمن میگه: برای اینکه با موفقیت انتقاد کنید به چهار چیز احتیاج دارید:
۱. دقیق باشید. (Be Specific)
۲. راه‌حل ارائه بدید. (Offer A Solution)
۳. رو در رو بگید. (Do It Face To Face)
۴. با ابراز همدلی، احساس خودتون رو نشون بدید. (Show Empathy)

سوسک‌ها به چه درد می‌خورند؟!

کانال تلگرامی «دیدوان» نوشت: شاید شما هم یک روز وسط فکر و خیال به این سؤال رسیده باشید که «سوسک‌ها واقعاً به چه دردی می‌خورند جز این که ما را بترسانند؟»
خب، حالا جوابش را پیدا کردیم!
دانشمندان با الهام از این موجودات خوش قد و بالا و البته مارمولک‌ها ترکیبی به نام Janus Crystals ساخته‌اند؛ ماده‌ای انقلابی که آب را از هوا جذب می‌کند. سوسک‌های صحرایی و به خصوص سوسک سیاه (Beetle) می‌توانند در شرایط بسیار سخت و در خشکسالی دوام بیاورند برای همین است که در هر سوراخ سنبه‌ای پیدا می‌شوند. اما چگونه؟ در طول زمان این سوسک‌ها توانسته‌اند ساختارهای آب‌دوستی روی سطح خود به وجود بیاورند که رطوبت بسیار ناچیز در هوا را جذب کند. حالا دانشمندان با تقلید از این ساختارها، کریستال‌هایی ساخته‌اند که بدون مصرف انرژی می‌تواند چنین کاری را انجام دهد. این کریستال‌ها در اصل ترکیبی از سطوح آب‌دوست و آب‌گریز است که در هماهنگی با یکدیگر کار می‌کنند؛ سطح آب‌دوست رطوبت هوا را جذب کرده و سطح آب‌گریز، آب جذب شده را به سمت دلخواه حرکت می‌دهد. آیا ممکن است موجوداتی که همیشه از آنها فراری بوده‌ایم، کلید نجات ما از بحران آب باشد؟

آغاز دور جدید آزمایش‌های خورشید مصنوعی چین

کانال تلگرامی «فناوری چین» نوشت: چین دور جدیدی از آزمایش‌های خورشید مصنوعی نسل جدید خود موسوم به خُوان‌لیو-3 (HL-3) را آغاز کرده که برای نخستین‌بار به یک سامانه پیشرفته دوقلوی دیجیتال مجهز شده است. این سامانه که به‌طور مستقل از سوی شرکت ملی هسته‌ای چین (CNNC) توسعه یافته، با ایجاد نسخه‌ای مجازی و دقیق از اجزای دستگاه توکامَک خورشید مصنوعی، امکان نظارت و تحلیل در لحظه فرایند همجوشی را فراهم می‌سازد. توکامَک، یکی از اجزای کلیدی تأسیسات همجوشی هسته‌ای است که برای ایجاد پایداری پلاسما بر مبنای محصورسازی مغناطیسی طراحی شده است. دور فعلی آزمایش‌ها به‌منظور بهبود قابلیت‌های عملیاتی و پایداری خورشید مصنوعی انجام می‌شود و سامانه دوقلوی دیجیتال با نظارت دقیق بر وضعیت محفظه به واپایش بهتر و واکنش سریع‌تر کمک می‌کند. شرکت ملی هسته‌ای چین قصد دارد به بررسی و توسعه بیشتر فناوری دوقلوی دیجیتال ادامه دهد و با این نوآوری، ممکن است روند پیشرفت به‌سوی دستیابی به انرژی همجوشی پایدار و انرژی پایدار تسریع شود.

تصویر منتخب

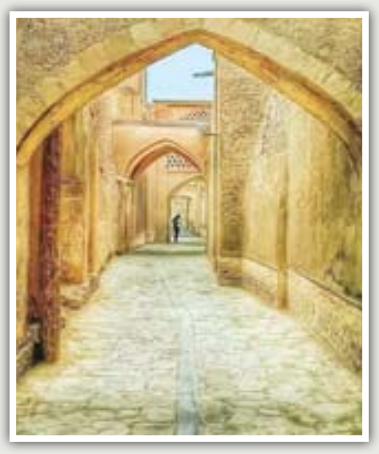

کوچه‌های سنگفرش نایین
از صفحه توئیتری «یعقوب‌نظری»

گفت‌وگو

روایت مشاور رهبر معظم انقلاب از سفر اخیرش به سوریه و لبنان

لاریجانی: نسل جدید فرماندهان حزب‌الله با ابتکار در شجاعت پای لبنان ایستاده‌اند

امریکا یا به برجام بازگردد یا با شروط ایران دوباره توافق کند

دکتر علی لاریجانی، مشاور رهبر معظم انقلاب اسلامی و عضو مجمع تشخیص مصلحت نظام هفته گذشته با سفر به سوریه و لبنان، پیامی را از سوی حضرت آیت‌الله خامنه‌ای به آقایان بشار اسد، رئیس‌جمهور سوریه و نبیه‌بری، رئیس مجلس لبنان ابلاغ کرد. این سفر بازخوردهای زیادی به نفع جبهه مقاومت در رسانه‌های منطقه‌ای و بین‌المللی داشت و مورد تحلیل و ارزیابی‌های مختلفی قرار گرفت. رسانه KHAMENEI.IR در گفت‌وگویی اختصاصی با او به تحلیل و بررسی زمینه‌ها، رخدادها و دریافت‌های میدانی وی از این سفر و آثار سیاسی، بین‌المللی و میدانی آن در شرایط ویژه منطقه پرداخته است.

■■■

به عنوان سؤال اول می‌خواستم بپرسم بستر و فرایندی که قبل از سفر اتفاق افتاد تا این سفر شکل گرفت و به آنجا تشریف بردید، چه بود و چه مقدماتی داشت و پس از سفر به سوریه و لبنان، نگاه دولت آقایان بشار اسد و نبیه بری و دولت لبنان را به حمایت ایران از حزب‌الله و دفع شر رژیم اشغالگر قدس چگونه تحلیل کردید؟

در مورد مقدمات و بستر لازم برای سفر اخیر، یک اموری روشن است، چون دو کشوری که من سفر کردم و پیام مقام معظم رهبری را رساندم، دو کشوری هستند که در صف مقدم این مناقشه مهم قرار دارند؛ هم سوریه و هم لبنان که الان مورد تجاوز اسرائیل واقع شده‌اند، بنابراین روشن است که نیاز بود به اینکه با دوستان در این کشور صحبت کنیم و حمایت ایران را از دولت و ملت لبنان و سوریه بگوییم. در واقع حوادث اخیر اینقدر وسیع است که می‌تواند روی امنیت کل منطقه اثر بگذارد، یعنی امروز کاری که حزب‌الله و مقاومت در لبنان دارد انجام می‌دهد، قلمرو تأثیرش فقط در لبنان نیست، به امنیت ملی ما کاملاً ربط دارد، بلکه به امنیت کل منطقه مربوط است، بنابراین حساسیت در این زمینه باید به همین میزان هم وجود داشته باشد. پیام مقام معظم رهبری حتماً تأثیرگذار در همین قلمرو خواهد بود و امیدواریم نتیجه‌اش را ما در رفتار نیروهای مقاومت مشاهده کنیم و تا حد زیادی هم داریم می‌بینیم که شرایط در حال تغییر است.

نکته بعدی بحث روحیه فرماندهان حزب‌الله، سکانداری شیخ نعیم قاسم و مسئله سازوکار و ساختار حزب‌الله بعد از فقدان شهید نصرالله است. این را چطور دیدید؟

در این زمینه باید این مقطع را یعنی از حدود ۲۵شهریور که ماجرای پیجرها رخ داد و بعد شهادت شهید سیدحسن نصرالله و بعد شهادت سیدهاشم صفی‌الدین و دیگران از اعضای مهم حزب‌الله تا امروز به دو قسمت تقسیم کرد. دوره اول مثلاً حدود ۲۰-۳۰روز اول بود و یک دوره بعد. در دوره اول خب این ضربه جدی بود. اینکه ۳-۴هزار تا کادر حزب‌الله در پیجرها دچار مشکل شدند و شهادت رهبری این حزب خیلی مهم بود و این دوره‌ای بود که تقریباً این تلقی را برای رژیم‌صهیونیستی به وجود آورد که کار اینها تمام است و این را به کشورهای عربی و غربی هم منعکس کرد که اینها کارشان تمام شده است. بعضی از پیام‌هایی که اسرائیلی‌ها می‌دادند، همین در آن مندرج بود، منتها بعد از این فاصله دور اول، شرایط کلاً عوض شد. شرایط یک شیب سرپایینی بود اما یک مرتبه صعود کرد. چرا این شد؟ حادثه این جور بود، انتظار هم می‌رفت که نیروهای مقاومت که نیروهای قوی از نظر اعتقادی هستند و من شنیده‌ام آن روزی که خبر شهادت مرحوم سیدحسن نصرالله را دادند، خب خیلی تکان‌دهنده بود و خیلی از نیروهای خط اینها گریه کردند، عزاداری کردند، ولی بعدش باهم هم‌قسم شدند که تا پای جان‌شان از لبنان دفاع کنند. این حادثه شهادت سیدحسن نصرالله تأثیرش این بود. به عکس آن چیزی که نتانیاهو و اسرائیل فکر می‌کردند، زدند، رفتند و اینها نابود شدند، اما نیروهای مقاومت یک انرژی جدید پیدا کردند، یعنی شروع کردند به عاشورایی جنگیدن و این باعث شد شرایط عوض شود و همه کادرها جایگزین شدند. من در این سفر روحیه‌هایی را مشاهده کردم که اینها استواری‌شان مثل استواری روز عاشورا بود، یعنی اینها این جور بودند که ما در احادیث و روایات می‌خوانیم که [در عاشورا] چه جوری می‌جنگیدند و چه جور آدم‌هایی بودند که پای آرمان‌های‌شان ایستادند. مثلاً همین آقای شهید محمد عفیف که اخیراً به شهادت رسید، من آنجا حدود یک ساعتی او را دیدم و باهم صحبت کردیم. او حرفش به من این بود: «ما محکم ایستاده‌ایم، شما بدانید ما آمادگی برای ایستادگی داریم. کسی از این دوستان ما در لبنان فکر نکند شکستگی داریم، آماده‌ایم.» این یک نمونه بود. خیلی از دوستان دیگر حزب‌الله را که من می‌دیدم، افرادی بودند با روحیه بسیار قوی و شاداب. روحیه داشتن در جنگ خیلی مهم است، خیلی. اینها روحیه قوی‌ای دارند و امیدوار به آینده، یعنی هم شادابی دارند، هم روحیه قوی دارند، هم امیدوار به آینده هستند. برای من اطمینان‌بخش بود که اینها پیروزند، یعنی این روحیه و این صلابت در کار و این شجاعت در عمل، اینها را پیروز می‌کند. به نظرم رژیم‌صهیونیستی یک خطایی اینجا انجام داد و تصور می‌کرد بعد از بمباران‌ها و بحث پیجر و اینها، طی مثلاً یکی دو هفته می‌رسد به رودخانه لیتانی. خب الان سی‌وخرده‌ای روز گذشته، نتوانسته‌اند تحرک زمینی جدی داشته باشند و مرتب کشته می‌دهند. هنوز ظرفیت‌های اصلی حزب‌الله نقد نشده است. اینها هنوز امکانات وسیعی دارند و خودشان تولیدکننده شده‌اند و امکانات را می‌سازند. قبلش صهیونیست‌ها گفتند ما چند تا مخزن اینها را زدیم. خب اگر زدید، پس اینهایی که دارند شلیک می‌کنند از کجا دارد می‌آید؟ از کره مریخ که برای‌شان نمی‌آید. دارند می‌سازند. من فکر می‌کنم در آینده رژیم‌صهیونیستی به شدت پشیمان خواهد شد، از این موضوع، البته ما همیشه گفته‌ایم از کلیت لبنان و از کلیت دولت و حکومت لبنان دفاع می‌کنیم و اگر از حزب‌الله هم یاد و حمایت می‌کنیم، از باب این است که یک سنگر محکمی برای دفاع از سرزمین لبنان و جلوگیری از این تجاوز اسرائیل به کل منطقه است، وگرنه ما به عنوان کشور دوست لبنان، دوست ملت لبنان، از کلیت لبنان حمایت می‌کنیم و ضمناً همیشه گفته‌ایم ما آتش‌بس را کار مفیدی می‌دانیم. اینها بودند که جنگ‌طلبی کردند و خلاصه در شرایط فعلی یک قدری در این قضیه گیر کردند و این مذاکراتی هم که آقای نبیه بری برای حل و فصل موضوع دارند انجام می‌دهند، امیدواریم به نتیجه برسد.

یک مسئله‌ای در سفر شما، از سوی رسانه‌های صهیونی و وابسته به آنها و دیگران مطرح شد، این بود که وقتی وارد خاک لبنان شدید، آنجا شما و تیم همراه‌تان مورد تفتیش و بازرسی جدی قرار گرفتید. در مورد این موضوع هم می‌خواستم توضیح بدهید که آیا این صحت داشت یا خیر؟

به نظرم از این شوخی‌های مبتذل در این سفرها بعضاً کرده‌اند. مثلاً ما در سوریه که بودیم، برای اینکه موضوع را عوض کنند و فضا را تغییر دهند، یک منطقه نزدیک محل گفت‌وگوی ما را بمباران کردند یا مثلاً در لبنان قبل از آمدن ما، نزدیک فرودگاه را زدند، ولی خب حالا چه پیامی می‌خواستند اینها بدهند در این قضیه؟ گفتند ما پیام‌مان را دادیم. خب چه پیامی؟ شما می‌خواستید بگویید ما در آسمان لبنان قدرت داریم که یک جایی را بزنیم، خب این را از قبل هم می‌دانستیم می‌توانید بزنید، ولی شما کارتان را می‌کردید، ما هم کار خودمان را داشتیم می‌کردیم. تأثیری روی ما هم نداشت. چه پیامی داشت؟! این [موضوعی که اشاره کردید] هم از آن دروغ‌های عجیب و غریب است، یعنی اصلاً از بیخ خلاف است. ما از هواپیما که پیاده شدیم، سفیرمان پای هواپیما بود و بعضی از نمایندگان مجلس آنجا، از حزب‌الله و دیگران آنجا بودند. ماشین آنجا بود، سوار ماشین شدیم و آمدیم، یعنی اصلاً ما وارد سالن نشدیم که کسی ما را ببیند، چون برای ملاقات هم دیر شده بود، یک قدری ترافیک هم بود، از همان جا، از پای هواپیما آمدیم.

نکته مهمی که تحلیلش بسیار حائز اهمیت است نگاه بقیه گروه‌های لبنانی به حزب‌الله است. بر اثر اتفاقات جاری و حمله این سی‌وچندروزه رژیم به ضاحیه و پیرامون، نگاه بقیه گروه‌های لبنانی به حزب‌الله آیا تغییری کرده است یا خیر؟

شاید اگر بخواهیم واقعی صحبت کنیم، در آن دوره اول که یک مقدار شرایط حزب‌الله سخت شد، یک کمی تغییر کرده بود و بعضی از صداها هم شنیده می‌شد ولی الان این‌طور نیست، یعنی خیلی‌ها تعدیل و متوجه شده‌اند این سنگر حزب‌الله برای دفاع از امنیت ملی لبنان یک سرمایه است و مقاوم‌تر از این حرف‌هایی است که اینها مثلاً با چهار تا عملیات پیجر و اینها از بین بروند. مسئله کار تروریستی (پیجر) کار بزرگی بود، یعنی به هر حال ۳هزار نفر از کادرهای اینها چشم‌شان آسیب دید، دست‌شان آسیب دید، یک سازمان باید خیلی قوی باشد که این را هضم کند یا وقتی رهبری این سازمان را زدند، چیز کوچکی نبود. این دو تا حادثه بغل هم بود ولی این سازمان از نظر فرزانگی، عقلانیت، ورزیدگی میدانی و توجهاتی که در ابعاد سیاسی و عقیدتی به سازمان‌شان شده بود، این رشدیافتگی را داشت؛ خیلی زود جایگزین کردند و سازمان‌شان هم از نظر ساختاری طوری بود که توانست عملیات را شروع کند. الان شما ببینید هر روز چند تا عملیات دارند. پس معلوم است حزب‌الله خودش را یافته و سرپاست، به همین دلیل کیفیت رفتار گروه‌های دیگر هم تغییر کرد.

در مورد بحث نقش سوریه و آقای بشار اسد در وضعیت فعلی مقاومت برای ما توضیح دهید و اینکه ایشان در حال حاضر در این پازل و در این صحنه چه جایگاه و چه نقشی را ایفا می‌کنند.

واقع‌بینانه این است که آقای بشار اسد جزو رهبران سیاسی خوش‌فکر در منطقه است و از سال‌ها پیش این مشی حمایت از مقاومت را داشته است؛ چه در زمان تنهایی، چه در زمانی که الان کشورهای عربی او را دعوت کرده‌اند به همکاری در اتحادیه عرب و جاهای دیگر، همیشه این صلابت و استواری حمایت از مقاومت را داشته و دارد و از معدود رهبران سیاسی کشورهای عربی است که از تیزهوشی برخوردار است و خوب عمل می‌کند.

واکنش آقایان بشار اسد و نبیه بری به پیام حضرت آیت‌الله خامنه‌ای چه بود، چه بازخوردی از این دو داشتید، وقتی که با آنها جلسه داشتید و موضوع را مطرح کردید؟

برخورد هر دو بزرگوار نسبت به پیام رهبری خیلی محترمانه بود، خیلی تجلیل کردند و من از گذشته هم نظر آنها را نسبت به مقام معظم رهبری می‌دانستم که ایشان را یک فرد راهگشا در مسائل و بن‌بست‌های منطقه می‌دانند و به این جهت هر دو نظرشان این بود که نکاتی که در این پیام‌ها آمده، همان مسائلی است که ما امروز به آن نیاز داریم و باید به آن توجه کنیم و همه را قبول هم داریم و پیگیر هم هستیم. تلقی‌شان این بود که پیام از جانب یک شخصیتی آمده که دلسوز منطقه است و آینده‌نگر نسبت به منطقه و به همه ابعاد و مسائل منطقه توجه کافی دارد و خواستار حل مسائل است. از این جهت خیلی استقبال کردند. آنها علاقه‌مند بودند این ارتباطات، ارتباطات نزدیک‌تری باشد و تحلیل‌ها مطرح شود، مخصوصاً من در لبنان که با گروه‌های سیاسی مختلف هم یک جلسه‌ای داشتم، آنها هم نظرشان این بود که ایران ارتباطاتش را با لبنان بیشتر کند و مسائل را با آنها در میان بگذارد. من تا آنجایی که مقدور بود در آن ساعاتی که در لبنان بودم، مطالب‌شان را شرح دادم و این علاقه‌مندی هست، چون این کشورها یک حالت هم‌سرنوشتی با ایران حس می‌کنند و به همین دلایل و موضوع مشترک داشتن علاقه‌مندند گفت‌وگوهای نزدیک‌تری همیشه داشته باشیم.

> **«رجال سیاسی لبنان از یک درک خیلی خوب نسبت به سرنوشت‌شان برخوردارند و درست است که حالا در آن حوادث اولیه برخی‌شان یک مطالبی گفتند ولی الان اینطور نیست و من در گفت‌وگوهایی که داشتم-طیف‌های مختلفی بودند- همه در اینکه باید در مقابل رژیم‌صهیونیستی مقاومت کرد، همفکر بودند و از ایران تشکر می‌کردند و در اینکه ایران از مردم لبنان دارد حمایت می‌کند هم متفق بودند**

آقای دکتر دشمن سعی دارد روی یک انگاره‌ای خیلی تأکید کند؛ تحلیلی ارائه می‌دهد مبنی بر تضعیف اهرم‌ها و بازوهای قدرت جمهوری اسلامی ایران در منطقه و دائماً می‌خواهد به روش‌های مختلف بر این تأکید کند که این اهرم‌ها روزبه‌روز دارند ضعیف‌تر می‌شوند. تحلیل شما از این موضوع چیست؟ چقدر این موضوع واقعیت دارد، شما در میدان بودید و آنجا را ملاحظه کردید.

قبول دارم که این القا را می‌کنند، یعنی به میزان زیادی این القا را هم در کشورهای غربی کرده‌اند، هم در کشورهای عربی. شاید همین مسائل باعث شده است کشورهای غربی فکر کنند مثلاً الان شرایط ایران تضعیف شده، پس یک فشاری هم ما از نظر قطعنامه علیه ایران بیاوریم. من این قطعنامه‌ای که الان در آژانس کشورهای غربی دارند دنبال می‌کنند، یادم می‌آید که شبیه همان کاری بود که بعد از جنگ ۳۳روزه، اینها انجام دادند. آن موقع کیسینجر گفته بود الان که این بحران منطقه به وجود آمده، خب یک قطعنامه علیه ایران بدهیم. حالا بحران در لبنان است، اینها سر مسئله هسته‌ای ما، گفتند ما قطعنامه می‌خواهیم بدهیم که به محض اینکه وضع در جنگ ۳۳روزه عوض شد و در واقع رژیم‌صهیونیستی فهمید دیگر نمی‌تواند جلو برود، رفتند دنبال آتش‌بس و همان موقع یک مرتبه گفتند یک قطعنامه داریم می‌دهیم علیه ایران. آن موقع یادم است آقای سولانا زنگ زد به من و گفت که من خیلی متأسفم، چون خرابکارها کار خودشان را کردند، یعنی یک تلقی اشتباهی برای‌شان پیش آمد. خب حالا ببینید مثلاً از آن موقع که اینها برای جلوگیری از تکنولوژی هسته‌ای قطعنامه دادند، جلوگیری شد؟ یعنی ایران از آن موقع تا به حال ضعیف شد؟ خودشان دارند می‌بینند. الان هم یک اشتباه مشابهی دارند می‌کنند، بنابراین من قبول دارم یک چنین تلقی‌ای ایجاد شده، ولی این تلقی چرا اشتباه است؟ من حالا در مورد حزب‌الله برای‌تان شرح دادم. اینها رهبری این سازمان را زدند، معاونش را زدند، بعضی از عناصر مهم صدر اینها را زدند، ۳هزار نفر از کادرشان را به هر حال مجروح کردند، یعنی الان وارد کار نمی‌توانند بشوند. پس کادر جدید باید می‌آمد. الان که صحنه را نگاه می‌کنیم، می‌بینیم یک نسل جوان‌تری آمده سر کار و خصوصیت این جوان‌ها این است که بسیار معتقدند، شجاعند و جسورند. حالا شاید کلمه جسور یک قدری خوب نباشد ولی این خصوصیت در واقع ابتکارآمیز در شجاعت را دارند و هم‌قسم هم شده‌اند پای لبنان بایستند. خب به همین دلیل اینها مجبور شدند در کارشان بمانند و خیلی خسارت دارند می‌دهند، تا آنجا که من اطلاع دارم اسرائیلی‌ها در این قضیه حدوداً به اندازه یک لشکر تلفات داده‌اند. خب این یک نتیجه کار شد که بازوی چه کسی را زدند؟ کجا زدند؟ ما احتیاج به بازو نداریم. اینها می‌گویند نیروهای مقاومت، نیروی مقاومت یعنی چه؟ یعنی نیروهایی که در منطقه هستند از رفتار خشن و ارباب‌گونه اینها به عصیان رسیده‌اند. آمدند گفتند عراق را می‌خواهیم ایالت خودمان کنیم، رفتار خشونت‌آمیز با مردم داشتند. مردم عصیان و نیروی مقاومت تهیه کردند، البته ما به هرگونه رفتار خشن نسبت به مسلمان‌ها معترضیم یا در یمن، حوثی‌ها بودند ولی نیروی مقاومت به این صورت نبود، چرا به وجود آمد؟ ما به وجود آوردیم؟ نه، خودشان به وجود آوردند. با دست خودشان به وجود آوردند. عربستان آمد آنجا را مدام کوبید. اینها دیدند راهی جز مقاومت ندارند، بنابراین نیروی مقاومت یمن شدند. همین‌طور در فلسطین. اینها از بین نمی‌روند. مثلاً در غزه، وقتی ۵۰هزار نفر آدم را آنجا کشتید، هر جوانی احساس می‌کند یا برادرش یا خواهرش یا پدرش یا مادرش را کشتند. این آرام نمی‌نشیند یا مسلمان فلسطینی که احساس می‌کند زمینش را غصب کردند و مرتب سرش ریخته‌اند، نمی‌تواند زندگی کند، خواهر و برادرش را هم کشتند، این از نظر روانی چه حالی دارد؟ تا آخر عمرش تا کینه خودش را خالی نکند، ول نمی‌کند. می‌گویند آقای سنوار خیلی آدم تندی است. چه کسی تندش کرده؟ من البته نمی‌گویم تند است. شما ۲۵سال زندانش کرده‌اید، شده سنوار. حالا شما با دست خودتان هزاران سنوار درست کرده‌اید. حتماً ما موضع‌مان موضع گرایش حق‌طلبانه است. ما که یک کشوری نیستیم که نگاه کنیم افراد بروند و موضع خنثی داشته باشیم، ولی این خود شما هستید که با دست خود اینها را تقویت می‌کنید، بنابراین من درست عکس این فکر می‌کنم. در کوتاه‌مدت ضربه زدند، درست است، ما نمی‌توانیم نفی کنیم. به هر حال مردم غزه را آواره کردند ولی ماجرا تمام شده نیست. شما می‌بینید این در آینده چه می‌شود، یعنی وقتی شما این ضربه را به اینها زدید، هزارها آدم و جوان را مصمم کردید که علیه شما بشورند و تمام نمی‌شود.

با توجه به اینکه شما در ماجرای جنگ ۳۳روزه دبیر شورای عالی امنیت ملی و درگیر پرونده لبنان بودید، قطعاً در موقع آن اتفاقات مراوداتی داشتید، بعداً هم همین‌جور. به نظر شما در جریان مقاومت از ۲۰۰۶ تا الان چه تغییر و تحول واضح و شاخصی رخ داده است؟

عرض شود که دو موضوع هست؛ یکی اینکه این حادثه جنگ ۳۳روزه با حادثه فعلی چقدر مشابهت دارد و چگونه اداره شده. یکی اینکه در این فاصله شرایط منطقه چه تغییراتی کرده است. در جنگ ۳۳روزه، تقریباً شبیه همین وضع پیش آمد، منتها با یک تغییراتی؛ اولین موضوع این بود که در هجوم اولیه شبیه امروز بود، یعنی تقریباً دو هفته‌ای یا ۱۲-۱۳روز اول شتاب اسرائیل بسیار زیاد بود و کشت‌وکشتار زیاد و از نظر زمینی هم بیشتر از حالا جلو آمده بودند. در این فاصله هر بحثی راجع به توقف جنگ بود امریکایی‌ها مخالفت می‌کردند. یادم است آن موقع یک کنفرانسی در رم تشکیل شد، آنجا نخست‌وزیر ایتالیا و دیگران پیشنهاد آتش‌بس دادند. آن موقع وزیر خارجه آلمان یک خانمی بود، او سفت مخالفت کرد و گفت الان وقت این حرف‌ها نیست. این گذشت و اینها فکر می‌کردند پیروزند و کار حزب‌الله تمام شد. بعد ۱۲-۱۳روز، شرایط تغییر کرد. بعد از این شرایط خودشان به دست و پا افتادند برای آتش‌بس، قطعنامه آماده شد. قبل از آن هرچه قطعنامه بود را رد می‌کردند. تعدادی از این وزرای خارجه منطقه که برای آنها نقش دلال را دارند، مرتب تماس می‌گرفتند که این مسئله را سریع‌تر شما حمایت کنید، حل کنید. خودشان افتادند به دست و پا. این نزول و صعود آن موقع هم بود، الان هم هست، این یک نکته. نکته دیگری که دارای تفاوت است؛ آن موقع آقای سیدحسن نصرالله بود، شهید سلیمانی بود، اینها خیلی روحیه‌بخش بودند. خب الان اینها نیستند، اما اینها جایگزین کرده‌اند. مثل اینکه این جبهه نیاز به شهادت‌های بزرگ داشت تا نیروهای جوان هم‌قسم شوند و پای صیانت از لبنان بایستند، یعنی به جای اینکه این موضوع، سایش برای اینها ایجاد کند و فرسایش روحی پیدا کنند، به یک انرژی جدید در روحیه اینها تبدیل شد و اینها پای کارشان ایستادند. درست است فقدان‌هایی دارند ولی این انرژی را خدا به اینها داده، یعنی واقعاً از این نیرو خیلی کار برمی‌آید. نکته بعدی این است که توانمندی حزب‌الله قابل مقایسه با قبل نیست. در جنگ ۳۳روزه این مقدار تجربه عملیاتی نداشتند، اما الان هم امکانات زیاد و هم خیلی تجربه پیدا کرده‌اند. اینها هنوز از تجهیزات مهم‌شان استفاده نکرده‌اند و اگر استفاده کنند، به نظر من صحنه خیلی تغییر می‌کند. شاید اینها فهمیده‌اند که یک مقدار علاقه‌مندند زودتر آتش‌بس شود. من فکر می‌کنم فعلاً صحنه تغییرات و مشابهاتش اینطوری است، منتها از نظر مسئله نسبتش با ما، من مثالی زدم که غربی‌ها یک تلقی داشتند که چون این ظرفیت ماند و اینها به قول شما بازوی ایرانند، پس یک جای دیگر باید به اینها لطمه بزنیم و آن قطعنامه دادن است. اصلاً شما مطلب را از نظر منطقی نگاه کنید، خب شما یک دعوایی در منطقه دارید، موضوعش هم موضوع دیگری است، چرا برای هسته‌ای دارید قطعنامه می‌دهید؟ چون آنجا کیسینجر گفته بود الان یک قطعنامه بدهید، پس معلوم است که تلقی‌تان این بوده، اینجا شما مشکلی پیدا کردید، یک جای دیگری باید تلافی دربیاورید. من تحرکی را که برای قطعنامه در آژانس الان کشورهای اروپایی دارند ایجاد می‌کنند از این سنخ می‌بینم. درواقع دنبال یک رفتار نیشگونانه نسبت به ایران هستند که ما چون در آنجا مثلاً موفق نشدیم به شما ضربه بزنیم، یک جای دیگر به شما ضربه می‌زنیم، منتها دارند یک اشتباهی می‌کنند؛ وقتی شما قطعنامه صادر و برای ایران از نظر اقتصادی مزاحمت ایجاد کردید، ایران توانست خودش را یک قدری باز بیابد. از نظر هسته‌ای شما پیش بردید یا ایران قوی‌تر شد؟ تکنولوژی‌های جدید هسته‌ای پیدا کرد و الان غنی‌سازی‌اش را برده بالای ۶۰درصد. پس شما موفق نبوده‌اید، البته خسارت اقتصادی به ما زدید ولی آن کاری که می‌خواستید این نبود، کاری که می‌خواستید این بود که ایران را از نظر هسته‌ای متوقف کنید، بعد هم نتیجه‌اش این بود که بعد از یک مدتی آمدید گفتید، بیایید تفاهم کنیم. تفاهم کردیم، باز دوباره امریکایی‌ها خلف‌وعده کردند. خب الان در موقعیت مختلفی هستیم. به‌هرحال ما غنی‌سازی را گسترش داده و غنی‌سازی را تا بالای ۶۰ درصد برده‌ایم. شما با تجربه‌ای که برای منصرف‌کردن ایران دارید و دیدید که نمی‌شود، پس دو تا راه بیشتر پیش روی‌تان ندارید؛ یکی اینکه برگردید به همان برجامی که تصویب شده، ایران همیشه به شما گفته بیایید برگردید اشتباه‌تان را حل کنید، البته خسارت‌های ما را هم باید یکجوری تأمین کنید، یک راه دیگرش هم این است که خیلی خب، قبول ندارید؟ چون شنیدم دولت جدید ایالات متحده گفته «ما آن برجام را اصلاً قبول نداریم، چون ایرانی‌ها سر ما را کلاه گذاشتند!»، آن وحی منزل نیست، خب بیایید سر موضوع جدید، شما می‌گویید «ایران هسته‌ای را ما قبول داریم. به سمت بمب نرود، عیب ندارد!»، ما غنی‌سازی در این حد داریم، خب بیایید توافق کنید که ایران یک شروطی دارد برای این امر. با توجه به تجربه گذشته، ما به سمت بمب نمی‌رویم، شما هم شروط ما را بپذیرید. توافق بعدی را بکنید، بنابراین ما توصیه نمی‌کنیم شما رفتار غلط قبلی‌تان را دنبال کنید، ولی به‌هرحال این هم یک راه‌حل است. بیایید از این راه‌حل استفاده کنید.

آقای دکتر، دیدگاه شما در مورد کشور لبنان خصوصاً به خاطر اینکه الان مرکز حملات رژیم است، قبل و بعد از سفر چه تفاوتی کرد؟ بعد از اینکه به صورت مستقیم شرایط را ملاحظه کردید، روحیه مردم و فضای داخلی لبنان را چطور دیدید؟

مسئولان لبنان چه آقای نخست‌وزیر، چه آقای نبیه‌بری رئیس مجلس را من یک رجال ملی می‌بینم که واقعاً دوست دارند مسائل و منافع ملی کشورشان حفظ شود و با ما دوستی دارند و می‌دانند ما هم علاقه‌مندیم در کلیت دولت لبنان و حکومت لبنان در این فشاری که رژیم‌صهیونیستی برای‌شان ایجاد کرده است، موفق شود. مردم لبنان نسبت به آوارگان خیلی با شرافت برخورد کردند، یعنی اعم از شیعیان یا اهل سنت یا مسیحیان، در خانه‌شان را به روی این آوارگان باز کردند. این خیلی منزلت دارد و این بهترین نوع همبستگی ملی را در یک کشور نشان می‌دهد که حدود ۸۰۰-۹۰۰هزار نفر را در خانه‌های خودشان راه دادند و به یک تعدادی هم در مدارس کمک می‌شود. درباره [رسیدن] کمک‌های نقدی و کارساز ایران هم دولت لبنان گفت ما یک راهی هم پیدا می‌کنیم که تسهیل شود. همین وضع را من اتفاقاً در سوریه هم دیدم که آقای بشار اسد از مردم خواست شما هر کدام‌تان یکی‌دوتا خانواده را به خانه‌تان راه دهید و اینها را مهمان خودتان بدانید و عجیب این است که این ۱۳۰هزار نفر را اینها در خانه‌های‌شان راه دادند و این خیلی ذی‌قیمت است که این همبستگی بین این کشورها و ملت‌ها وجود دارد. نکته بعدی این است که رجال سیاسی لبنان از یک درک خیلی خوب نسبت به سرنوشت‌شان برخوردارند و درست است که حالا در آن حوادث اولیه برخی‌شان یک مطالبی گفتند ولی الان اینطور نیست و من در گفت‌وگوهایی که داشتم-طیف‌های مختلفی بودند- همه در اینکه باید در مقابل رژیم‌صهیونیستی مقاومت کرد، همفکر بودند و از ایران تشکر می‌کردند و در اینکه ایران از مردم لبنان دارد حمایت می‌کند هم متفق بودند، بنابراین یک به‌هم‌تنیدگی بین میدان رزم و پشت جبهه که مردم هستند در لبنان وجود دارد.

با همان مشاهداتی که داشتید و در واقع فضای سیاسی را دنبال می‌کنید، مثل این بحث‌های آتش‌بس که الان خیلی جدی هم شده یا سفر فرستاده ویژه امریکا در امور لبنان به بیروت و سرزمین‌های اشغالی یا از طرف دیگر رخدادهای غزه. با جمیع اینها، آینده وضعیت لبنان را چطور می‌بینید؟ در یک نمای کلی‌تر، فکر می‌کنید کل منطقه به چه سمت می‌رود؟

در لبنان من عرض کردم که شرایط، از نظر نیروهای مقاومت شرایط خیلی مقتدرانه‌ای است و اینها خودشان را بازیافته‌اند و دارند جلو می‌برند و مذاکرات برای آتش‌بس را هم آقای نبیه‌بری دارد دنبال می‌کند. برای من هم توضیح دادند در واقع گفت‌وگوهای‌شان را که به کجاها دارد می‌رسد و ایشان هم امیدوار بود که این موضوع به یک نتیجه‌ای برسد، البته ما هم دنبال آتش‌بس هستیم و هر چه زودتر این کار شود، برای مردم بهتر است. به هر حال جنگ‌ها همه باید به صلح ختم شود و هرچه زودتر ختم شود بهتر است ولی اینکه کیفیتش، ریزه‌کاری‌هایش چه باشد، ما دخالتی در این امور نداریم و خود مسئولان لبنانی چه آقای نبیه‌بری و دوستان‌شان، چه حزب‌الله، خیلی دقیق بررسی می‌کنند و ظرفیت‌های خیلی خوبی برای بررسی امور دارند. هرچه اینها به تصمیم برسند، مورد حمایت ایران است. هم به آقای نخست‌وزیر این را گفتیم، هم به آقای نبیه‌بری، هم به دوستان حزب‌الله، بنابراین آنجا من فکر می‌کنم خیلی فضا روشن است و توفیق نیروهای حزب‌الله دیده می‌شود، یعنی فجر پیروزی‌شان را آدم می‌بیند. در غزه یک مقدار وضع متفاوت است، البته آنجا همچنان مقاومت دارد از خودش زنده بودن را نشان می‌دهد، اما شرایط مردم خیلی سخت است و خب آنجا تقریباً قریب به اتفاق ساختمان‌ها را از بین برده‌اند، یعنی اسرائیل یک فاجعه بزرگ آفریده است، ولی آنجا هم همینطور است. من فکر می‌کنم مسئله غزه و کرانه باختری و مسلمان‌های فلسطین این داغ‌شان را تازه کرد و این به نظرم اشتباه بزرگی بود که نتانیاهو انجام داد و فکر کرد قلع‌وقمع کرده و تمام شده است، در حالی که این مقاومت را افزایش خواهد داد، منتها شرایط امروزشان سخت است. در منطقه کلاً ما یک رفت‌وبرگشت داشتیم؛ رفتش این بود که رژیم‌صهیونیستی با این کارهایی که انجام داد، فضای تبلیغاتی ایجاد کرد که کار تمام است، حتی بعضی از این کشورهای نسبتاً قراضه منطقه هم حرف‌هایی زدند که بله حالا حزب‌الله از نظر میدانی و نظامی لطمه شدید خورده و از بین رفته است اما از نظر سیاسی هم باید در لبنان اینها از بین بروند. کسی خریدار این حرف‌ها نیست. این مال همان دوره اولی است که اینها یک تصوراتی پیدا کردند. الان اینطور نیست. الان این کشورهای منطقه معتقدند، حالا اگر نگوییم همه، خیلی‌های‌شان این حرف را می‌زنند که شرایط باید متعادل شود و اسرائیل این حرف‌هایی که می‌زده درست نبوده و حالا متوجه شده‌اند که اگر اسرائیل موفق می‌شد، خود اینها هم جایگاهی در منطقه نداشتند. این واقعیتی است که اینها لمس کرده‌اند، حتی برخی از کشورهایی که با ما اختلاف مشرب سیاسی دارند و در گذشته نسبت به اسرائیل هم خیلی کرنش داشتند، امروز احساس می‌کنند اگر به اسرائیل اجازه دهند، اینها را خیلی سریع می‌بلعد، بنابراین علاقه‌مندند حزب‌الله قوی بماند. با اینکه در گذشته این فکر را نداشتند. من فکر می‌کنم در کل، منطقه از نظر مقاومت دارد به سمت یک جایگاه متفاوتی نسبت به گذشته می‌رود. قطعاً لطماتی خورده است. ما شهید زیاد داده‌ایم، ولی دستاوردش، دستاورد مهمی برای آینده منطقه بوده است. این خون‌ها مثل خون‌های جوشانی شد که جریان مقاومت را قوی‌تر کرد.

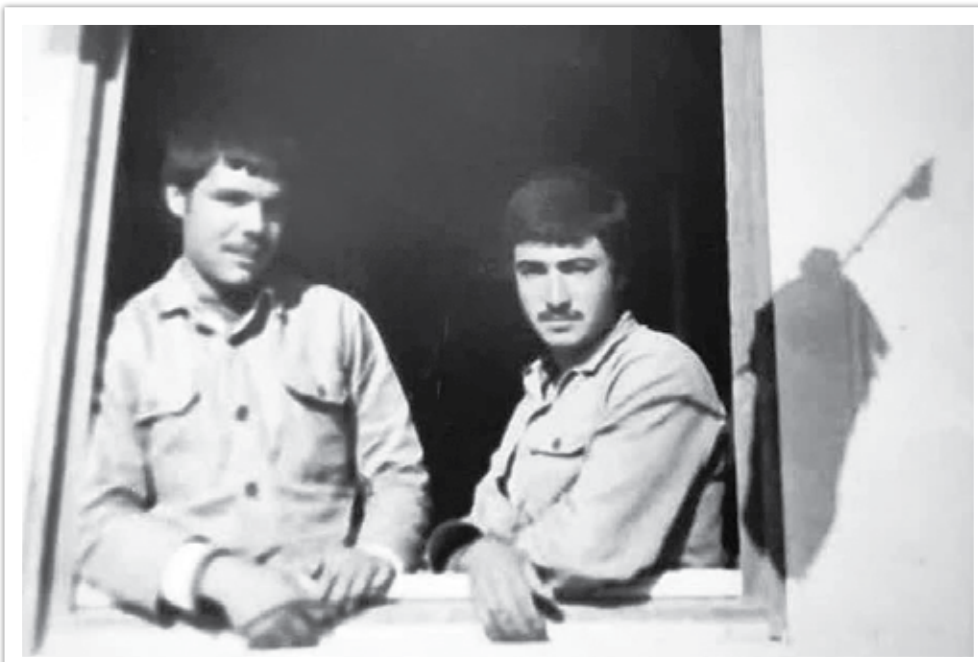

شهید یدالله احمدی (سمت راست)

گفت‌وگوی «جوان» با مادر و همسر شهید یدالله احمدی دستجردی از شهدای دفاع مقدس

مادر گفت: پسرم امانت خدا دست ما بود

یدالله به جای وصیتنامه یک برگه سفید برای ما فرستاد و گفته بود هرچه شرع خداست همان را انجام دهید

■ اشرف فصیحی دستجردی

شهید یدالله احمدی دستجردی دو مرحله اعزام داشت؛ یک‌بار به صورت بسیجی و بار دیگر به عنوان سرباز به جبهه رفت. مادرش قبل از اعزام آخر به او گفته بود امانتی در دست خداست و هر زمان که خداوند اراده کند، امانتش را باز می‌گرداند. یدالله زمانی که به جبهه رفت، تازه ازدواج کرده بود. نوعروسش چشم به راهش بود و خود یدالله هم آن زمان جوانی ۱۹ ساله بود، اما از همه تعلقات گذشت و قدم در راهی گذاشت که به شهادت در ۲۴ بهمن ۱۳۶۴ ختم شد. آنچه در ادامه می‌آید ماحصل گفت‌وگوی ما با ماه سلطان علی محمدی مادر و معصومه احمدی همسر شهید است.

مادر شهید

کودکی شهید احمدی چه نکاتی بارزی داشت؟

زمانی که یدالله را دوماهه باردار بودم، همسرم برای کار به تهران رفت و وقتی به دستجرد بازگشت پسرم به دنیا آمده بود. من تنها در روستا بدون پدر، مادر و همسرم پسرم را به دنیا آوردم. در آن مدت دست تنها بودم، اما به لطف خدا آن روزها را پشت‌سر گذاشتم. همسرم به یاد پدر مرحومش نام فرزند تازه متولد شده‌مان را «یدالله» گذاشت. یدالله از آن دست بچه‌هایی بود که خیلی مهرش به دل می‌نشست تا جایی که نور چشمی ما شده بود. بچه‌ای سر به راه، اما در عین حال پر جنب‌وجوش و زرنگ بود. بچه‌ای نبود که سروصدا کند یا کسی را مورد آزار و اذیت قرار دهد. تا پنجم ابتدایی درس خواند، اما از محیط مدارس زمان طاغوت خوشش نمی‌آمد و زیاد دل به مدرسه نمی‌داد. گاهی یدالله سؤال می‌کرد مادر چرا در مدرسه‌ها دختر و پسرها باید قاطی درس بخوانند و معلم‌ها حجاب ندارند؟ می‌گفتم مادرشاه مملکت اینطور می‌خواهد. معلم‌ها حجاب ندارند، دخترها و پسرها با هم درس می‌خوانند و یکی و دو تا نیستند که برویم حرفی بزنیم. فعلاً باید تحمل کنیم تا خدا راه نجاتی قرار دهد.

در فعالیت‌های انقلاب هم شرکت می‌کرد؟

زمانی که انقلاب به اوج خود رسید، یدالله نوجوانی انقلابی شد. سری نترس داشت و همراه بقیه مردم در تظاهرات‌ها و پخش اعلامیه کمک می‌کرد. یک روز که مردم داشتند علیه شاه شعار می‌دادند و مأموران شاه تیراندازی می‌کردند، یدالله هم رفت که در تظاهرات شرکت کند. من به یدالله گفتم جان مادر مگر صدای تیراندازی را نمی‌شنوی؟ نرو بیرون یک موقع بلایی سرت می‌آید! در جوابم گفت چرا اینقدر می‌ترسی؟ طوری نمی‌شود. سریع از منزل خارج شد و رفت و به جمعیت تظاهرکنندگان پیوست تا با آنان همراه و همصدا شود تا از حق دفاع کند. یدالله می‌گفت مادر چرا شاه امام را اذیت می‌کند، چرا مردم را به خاک و خون می‌کشد، چرا بعضی‌ها می‌دانند حق با امام‌خمینی است، هنوز شاه را دوست دارند؟ من هم می‌گفتم من که سوادی ندارم و از این چیزها هم زیاد سر در نمی‌آورم، ولی ان‌شاءالله خدا همه را به راه راست هدایت کند. یدالله می‌گفت مگر این مردم چه می‌خواهند جز اینکه به دنبال حق هستند؟ او پسر با بصیرت و دانایی بود و راه حق را خوب شناخته بود و خیلی از شب‌ها به همراه دوستانش تا صبح در کوچه پس کوچه‌های روستا شعارنویسی می‌کردند تا مردم را به سوی حق دعوت کنند تا شاه نتواند صدای حق طلبانه مردم را خاموش کند؛ الحمدلله انقلاب پیروز شد.

> دو مرحله اعزام داشت؛ هم بسیجی و هم به عنوان سرباز به جبهه رفته بود یدالله چون وصیتنامه‌ای ننوشته بود به دوستش سفارش کرد که اگر من شهید شدم به خانواده‌ام بگویید هر طور که علمای دین دستور دادند، همانطور رفتار کنند. پیرو راه ولایت باشند. ۲۴ بهمن ۱۳۶۴ منطقه فاو، مشهد تازه داماد ۱۹ ساله شد

درخانه چطور بچه‌ای بود؟

خیلی با ادب و دلسوز بود، به من و پدرش خیلی احترام می‌گذاشت. یک وقت‌هایی که من از خانه بیرون می‌رفتم و چون کمی مریض احوال هم بودم، وقتی برمی‌گشتم، می‌دیدم یدالله خانه را جارو کرده است. من هم می‌گفتم چرا شما جارو میزنی، این کار من است خودم جارو می‌زنم! می‌گفت مادر بچه باید کمک حال پدر و مادرش باشد. من تازه دارم انجام وظیفه می‌کنم همه باید در کارها کمک کنیم. به برادر کوچک‌ترش هم می‌گفت لباس‌هایت را که عوض کردی، خودت بشور و روی بند پهن کن تا خشک شود، مادر مریض است و نمی‌تواند بشوید، باید کمک حال مادر باشیم. یدالله از دوران نوجوانی نماز خواندن را شروع کرد، اما چون هنوز به سن تکلیف نرسیده بود، برایش یک جور تمرین بود. بعد که به تکلیف رسید به نمازهایش بیشتر اهمیت می‌داد و سه وعده نمازش را مرتب می‌خواند. کمی که بزرگ‌تر شد و از فضیلت نماز شب بیشتر آگاه شد، اهل نماز شب هم شد و از احکام الهی هم اطلاعات خوبی داشت و گاهی برای ما هم از احکام می‌گفت. مثلاً یک روز که یکی از اهالی منزل داشت کنار حوض وسط حیاط وضو می‌گرفت، یدالله می‌بیند که به اشتباه وضو می‌گیرد، رفت کنار حوض ایستاد و گفت: روش وضو گرفتن شما غلط است، اجازه بدهید من یک‌بار وضو بگیرم تا روش صحیح وضو گرفتن را یاد بگیرید. او اهل دعای کمیل، ندبه و هیئت هم بود و در هیئت خیلی کمک می‌کرد. پدرش هم جزو بانیان و هیئت‌داران روستای دستجاه بود و برای همین فرزندان‌مان را در مکتب امام حسین (ع) تربیت کردیم.

گویا یدالله زود ازدواج کرده بود، چه شد که در آن سن و سال ازدواج کرد؟

قبل از اینکه برای یدالله به خواستگاری برویم یک روز وقتی از سرکار به منزل آمد، متکایی برداشت و گذاشت زیر سرش و روی زمین دراز کشید. رادیو ضبط را هم روشن کرد تا گوش کند و خستگی‌اش در بیاید. بعد گفت: ای داد پیر شدیم و کسی به ما نگفت بابا! یدالله خیلی دوست که زود ازدواج کند و صاحب فرزند شود. آن موقع فقط ۱۹ سالش بود، اما تقدیر برایش چیزی دیگری رقم زده بود و در همان دوران عقد به شهادت رسید. آرزوی بابا شدنش برآورده نشد. آرزوی دیگرش این بود مردمانی که کم‌بصیرت و با انقلاب مخالف بودند، هدایت شوند و به جمع یاران امام‌خمینی بپیوندند.

چند بار به جبهه اعزام شدند؟

دو مرحله اعزام داشت؛ هم بسیجی و هم به عنوان سرباز به جبهه رفته بود. یدالله قبل از اینکه به سربازی برود، با شهادت یکی از دوستانش از من و پدرش رضایت گرفت که به جبهه برود. اول رضایت پدرش را گرفت و بعد آمد تا از من هم رضایت بگیرد. آن روز من لب ایوان نشسته بودم که آمد و دست دور گردنم انداخت و گفت: مادر من از پدرم رضایت گرفتم و گفت که می‌توانم به جبهه بروم. گفتم: یدالله قسمت همه نیست که بچه‌اش به جبهه برود و زنده برگردد. من می‌ترسم بروی و برنگردی. یدالله گفت مگر همه مثل هم هستند غصه نخور ان‌شاءالله برمی‌گردم. پسرم هر بار که به جبهه می‌رفت، می‌دانستیم که رفتنش با خودش است، اما برگشتنش با خداست، بنابراین من و پدرش خودمان را برای هر اتفاقی باید آماده می‌کردیم. سری آخری که می‌خواست به جبهه برود، همرزمش شهیدحسن میربیگی با موتور به در منزل ما آمد تا با یدالله به جبهه بروند.

پس از وداع و خداحافظی هر دو شهید سوار موتور شدند و به روستای برکان رفتند و شب را در منزل برادر شهیدحسن میربیگی خوابیدند و صبح از آنجا به جبهه رفتند. یدالله چون وصیتنامه‌ای ننوشته بود به دوستش سفارش کرده بود که اگر من شهید شدم به خانواده‌ام بگویید هر طور که علمای دین دستور دادند، همانطور رفتار کنند. پیرو راه ولایت باشند. ۲۴ بهمن ۱۳۶۴ منطقه فاو، مشهد تازه داماد ۱۹ ساله شد.

ماه‌سلطان علی محمدی مادر شهید و معصومه احمدی همسر شهید

شهید احمدی و همسرش در زمان عقدشان نوجوان بودند

> یک روز در جبهه به رزمنده‌ها یکی یک برگه نامه می‌دهند و می‌گویند: وصیتنامه‌های خود را در این برگه‌ها بنویسید و تحویل بدهید آقایدالله برگه نامه را سفید برمی‌گرداند و می‌گوید: من مادرم بیمار است، اگر وصیتنامه بنویسم و به دستش برسد می‌ترسم طاقت نیاورد وصیتنامه سفیدی را هنوز به عنوان یادگار از شهید نگه داشته‌ایم

■■■

همسر شهید

چطور با شهید یدالله احمدی آشنا شدید؟

یدالله پسر دایی پدرم بود، ولی تا زمانی که به خواستگاری‌ام آمد اصلاً او را ندیده بودم. من آن زمان یک دختر ۱۱ ساله بودم و هیچ شناختی از شهید احمدی نداشتم، اما مورد تأیید پدرم بود و می‌گفت پسر بسیار خوب و همه‌چی تمام است. ما به خواستگاری آقا یدالله جواب مثبت دادیم. یادم است روز خواستگاری یک دانگ و نیم خانه مهریه برای من نوشتند که بعد از شهادتش از طرف بنیاد ۷۰ هزار تومان به عنوان مهریه برای من آوردند. من به خاطر اینکه سن و سالی هم نداشتم و خیلی باحجب و حیا بودم، خجالت می‌کشیدم با آقا یدالله همکلام شوم یا حتی کنارش بنشینم. آنقدر خجالتی بودم که مادرم می‌گفت چرا با یدالله صحبت نمی‌کنی؟ می‌گفتم خجالت می‌کشم. شما از طرف من با او صحبت کنید. بعد از مراسم بله‌برون عقد کردیم و دو ماه بعد آقا یدالله برای خدمت سربازی به جبهه اعزام شد.

پس فرصت زیادی برای آشنایی نداشتید؟

کلاً شش ماه عقد کرده بودیم که به شهادت رسید. فقط زمانی که به مرخصی می‌آمد ما همدیگر را می‌دیدم. تازه عقد کرده بودیم یک روز یدالله همراه پدر و مادرش به منزل ما آمدند. آن روز مادرم بیمار بود و ما برایش سوپ پخته بودیم. من بخاطر اینکه خیلی خجالتی بودم اصلاً نمی‌توانستم با آقا یدالله صحبت کنم، اما خیلی دوست داشت با من همکلام شود و صدای مرا بشنود. آن روز هر چه منتظر می‌شود، می‌بیند من حرفی نمی‌زنم، به فکرش می‌رسد سوپی را که پخته بودیم، نمک بزند و شور کند که اگر سؤال کردند چه کسی این سوپ را شور کرده است، من جواب بدهم و بگویم کار آقا یدالله است تا شاید به این بهانه صدایم را بشنود، اما با همین ترفند هم من باز سکوت کردم و صدایم در نیامد. بعد خود آقایدالله به اهل منزل گفته بود که من نمک به سوپ زدم که ببینم خانمم جواب می‌دهد یا نه. یک روز دیگر که به دیدن ما آمده بود، رفتم یک هندوانه برداشتم و برش دادم و روی ظرف میوه‌خوری گذاشتم و دادم خواهرم که برایش ببرد، دیدم قهر کرد و هندوانه را نخورد و گفت چرا خودت نمی‌آوری؟ گفتم من خجالت می‌کشم نمی‌توانم بیاورم.

این موضوع باعث کدورت نمی‌شد؟

با وجود اینکه به خاطر خجالتی بودن من اذیت می‌شد، اما آنقدر صبور بود و شخصیت بزرگ و روح بلندی داشت که اصلاً با من بدرفتاری نکرد. حتی اگر از دست من دلخور هم می‌شد، اما همیشه با مهربانی با من رفتار می‌کرد. او مقداری پول پس‌انداز کره بود تا وقتی به مرخصی آمد با هم به سفر زیارتی قم برویم، اما تقدیر و قسمت ما نشد که با هم به این سفر برویم چون در اعزام آخرش به شهادت رسید.

درباره اعزامش هم توضیح دهید.

یدالله تازه به سربازی رفته بود و روزهای اول در پادگان غدیر اصفهان آموزش می‌دید. یک روز به همراه پدر و مادرش با دست پر (خوراکی و تنقلات) به ملاقات یدالله رفتیم و ساعتی را کنار هم گذراندیم. بعد از آن وقتی به جبهه اعزام شد، گاهی برایم نامه می‌فرستاد و می‌خواست که من برایش جواب نامه را بفرستم، اما از آنجا که من سواد زیادی نداشتم و به خاطر اینکه خجالتی هم بودم به خواهرم می‌گفتم تو جواب نامه یدالله را بنویس و برایش پست کن؛ خواهرم هم می‌گفت خوب خودت هم بیا بگو من چی بنویسم! من هم می‌گفتم نمی‌دانم چی باید بگویم خودت هر چی بلدی، بنویس؛ برای همین بیشتر جواب نامه‌ها به دستخط خواهرم بود.

یک روز هم یاد است وقتی خواهرم جواب نامه را کامل نوشت به همراه یک سکه پنج تومانی قدیم در پاکت‌نامه گذاشتیم و بعد پست کردیم. معمولاً آقا یدالله هم در متن نامه‌هایش احوال یکایک خانواده، فامیل و همسایه‌ها را می‌پرسید و در پایان می‌نوشت سلام مرا به همه برسانید.

شهید از آینده و زندگی که می‌خواست، حرفی می‌زد؟

وقتی به مرخصی می‌آمد گاهی همراه پدر و مادرم به منزل‌شان به استقبالش می‌رفتیم و گاهی هم که قسمت نمی‌شد من به دیدارش بروم خود آقایدالله به منزل ما می‌آمد. زمان‌هایی که در منزل ما میهمان بود به قدری با محبت بود که بیکار نمی‌نشست و به صحرا می‌رفت تا در کار کشاورزی به پدرم کمک کند. پدرم هم از او بسیار راضی بود. یک روز که با هم بودیم، برایم از آرزوهایش گفت، از اینکه آرزو دارد دو فرزند به نام محمد و فاطمه داشته باشد، اما قسمتش نشد که بماند و فرزنددار شود، ولی بعد از شهادتش برادر کوچک‌ترش به خواستگاری‌ام آمد و ما ازدواج کردیم و خداوند به ما سه فرزند دختر عطا کرد که نام یکی را به یاد شهیدمان فاطمه گذاشتیم.

خبر شهادت چگونه به شما رسید؟

صبح بود و من بی‌خبر از همه جا به منزل عمویم رفتم تا با کمک زن‌عمو نان بپزیم. آن روز یک دلشوره عجیبی تمام وجودم را در برگرفته بود و خیلی غصه‌دار و ناراحت بودم، اما به روی خودم نمی‌آوردم. همینطور که داشتیم با زن‌عمویم نان می‌پختیم، یک دفعه متوجه شدیم یک نفر با بلندگو در محله دارد، اعلام می‌کند یدالله احمدی شهید شده و قرار است تشییع شود. من هم وقتی اسم یدالله را شنیدم سریع چادرم را روی سرم انداختم و به سمت منزل خودمان دویدم. وقتی وارد منزل شدم دیدم چند نفر از فامیل آنجا حضور دارند. من همینطور بهت زده به آنها نگاه و گریه می‌کردم و اصلاً نمی‌خواستم این خبری را که شنیده بودم باور کنم. مادرم و عموهایم مرا دلداری می‌دادند. بعد از آن وقتی به منزل پدرشوهرم رفتیم، دیدم آنها دارند عزاداری می‌کنند.

شهید وصیتنامه‌ای هم دارند؟

یک روز در جبهه به رزمنده‌ها یکی یک برگه نامه می‌دهند و می‌گویند: وصیتنامه‌های خود را در این برگه‌ها بنویسید و تحویل بدهید. همه رزمنده‌ها وصیتنامه‌های‌شان را می‌نویسند و تحویل می‌دهند، فقط آقایدالله برگه نامه را سفید برمی‌گرداند که دوست و همرزمش متوجه این کار می‌شوند. از او می‌پرسند چرا وصیتنامه‌ات را ننوشتی؟ آقا یدالله می‌گوید: من مادرم بیمار است، اگر وصیتنامه بنویسم و به دستش برسد می‌ترسم طاقت نیاورد و اذیت شود، ولی همان وصیتنامه سفیدی که تحویل داده بود را بعد از شهادتش به دست‌مان رساندند که هنوز به عنوان یک یادگار با ارزش از شهید نگه داشته‌ایم.

جدول

طراح: علیرضا سجادی فر ■ شماره ۷۱۷۶

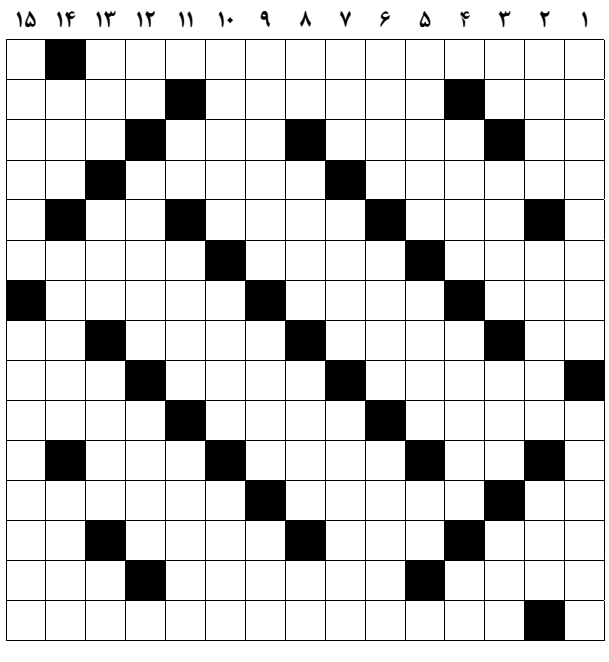

از راست به چپ

■ ۱- از مکان های تاریخی و ارزشمند شهر اردبیل که از اوایل قرن ۱۶ تا اواخر قرن ۱۸ ساخته شده است ■ ۲- کتاب انگلیسی زبان- لرزان و سست- سوره رایزنی ■ ۳- شبکه و سایت- آرام خودمانی- نام مستعار دهخدا - شیشه آزمایشگاه ■ ۴- نام قدیم مشهد- قصیده‌سرای عهد قاجار و صاحب اثر پریشان- مرتجع لاستیکی ■ ۵- هر مرتبه نردبان- اسب حضرت علی(ع)- حرص و طمع ■ ۶- دستبند زنانه- مقابل تندی و سرعت- ره می‌سپارد ■ ۷- از ماه‌های میلادی- برقرار و آباد- از توابع آذربایجان شرقی ■ ۸- برج کج- پیشوای هندی- مقیم و بی‌صدا- مایه حیات ■ ۹- پیشکار- خون آشام دریایی- بخشنده ■ ۱۰- قارچ- شب‌ماندن در جایی- موفق‌ترین دروازه‌بان تاریخ فوتبال آلمان ■ ۱۱- مخفف که او- واحد طول غربی- حشره اجتماعی ■ ۱۲- رود فرانسوی- پشت‌سر هم آمدن- مرغ خانگی ■ ۱۳- لقب اشرافی انگلیس- تصفیه‌کننده آب- خانه خدا- رنج و محنت ■ ۱۴- مرد بخشنده- راه غیر اصلی اما کوتاه‌تر- غار رسالت ■ ۱۵- امام علی(ع) می‌فرمایند که ستم نکردن در آن نشان از منزه‌بودن نفس و جوانمردی کامل است

از بالا به پایین

■ ۱- از بزرگان قریش که دشمن سرسخت پیامبر بود و در جنگ احد مقابل رسول‌اکرم جنگید- مجرای آب ■ ۲- مهاجم هلندی اسبق بایرن مونیخ- فرهنگ باستانی مکزیک- صاف و هموار ■ ۳- صدمه و آسیب- اپرای کوچک- مخزن بنزین خودرو- دیبا و حریر ■ ۴- کتاب تولستوی- از مواد انفجاری که از اختراعات چینی‌هاست- بنده و شما ■ ۵- کجرو و منحرف- لقب اروپایی- قورباغه درختی ■ ۶- تمرین نقاشی مقدماتی- چارچوب- بندری در سوئد ■ ۷- پراکنده‌کردن دشمن- نو عروس هزار داماد- قالب ریخته‌گری ■ ۸- سست و وارفته- گردن کلفت و زورگیر- اقیانوس آرام- همراه آشغال ■ ۹- گوشت سرخ‌کرده که روی آن تخم‌مرغ بشکنند- از شهرهای اسپانیا- پسوند صاحب و دارنده ■ ۱۰- حلقه فلزی که زنان برای زینت به مچ پای خود می‌اندازند- ضبط صوت- باعث و علت ■ ۱۱- تاکسی پرظرفیت- امپراتور زنبور عسل- رویداد و حادثه ■ ۱۲- یال اسب- قلب قرآن- تأکیدشده ■ ۱۳- راه آذری- چشمه- لباس زنان هندی- آزاده کربلا ■ ۱۴- گوسفند جنگی- گشایش- تور بزرگ کاهکشی ■ ۱۵- نوازنده و خواننده- از شهرهای انگلیس

جدول سودوکو

ارقام ۱ تا ۹ را طوری قرار دهید که در هر ردیف، ستون و مربع‌های کوچک سه در سه فقط یک بار به کار روند.

						۳		۶
		۵	۶		۹			
		۲			۴			
	۷							۸
	۱	۹		۸			۴	
	۴				۶			۹
۹			۴				۱	
۶			۱			۴	۲	
			۷		۵			

جدول کلمات متقاطع

پاسخ جدول شماره ۷۱۷۵

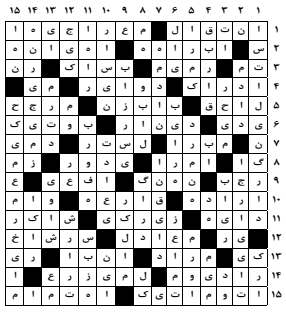

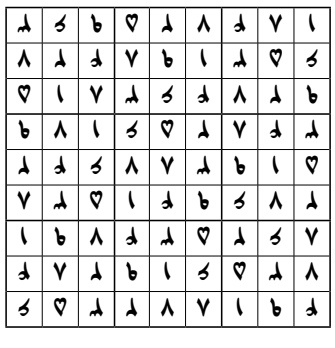

شناسه آگهی ۱۸۳۱۶۲۶
م الف ۲۷

آگهی موضوع ماده ۳ قانون تعیین تکلیف وضعیت ثبتی اراضی و ساختمانهای فاقد سند رسمی

برابر آراء هیات‌های موضوع قانون تعیین تکلیف وضعیت ثبتی اراضی و ساختمان‌های فاقد سند رسمی مستقر در واحد ثبتی شهرستان سرعین تصرفات مالکانه و بلامعارض متقاضیان محرز گردیده است، لذا مشخصات متقاضیان و املاک مورد تقاضا بشرح ذیل به منظور اطلاع عموم در دو نوبت به فاصله ۱۵ روز آگهی می شود در صورتی که اشخاص نسبت به صدور سند مالکیت اعتراضی داشته باشند می توانند از تاریخ انتشار اولین نوبت آگهی به مدت دو ماه اعتراض خود را به اداره ثبت اسناد و املاک محل تسلیم و پس از اخذ رسید ظرف مدت یکماه از تاریخ تسلیم اعتراض، دادخواست خود را به مرجع قضایی تقدیم نمایند.:

بخش سرعین:

۱-آقای وهاب حقی ویند به شناسنامه شماره ۵ کدملی ۱۴۶۶۷۵۴۵۱۶ صادره اردبیل فرزند یونس نسبت به ششدانگ یک قطعه زمین مزروعی به پلاک ۳۳۲فرعی از ۸۰ اصلی بخش سه اردبیل حوزه ثبتی سرعین به مساحت ۱۳۳۱,۸۶ مترمربع از مالکیت اولیه جمشید حقی

۲-آقای محمد فتحی به شناسنامه شماره ۲۶۱ کدملی ۱۶۷۱۴۹۹۴۴۱ صادره مشکین شهر فرزند صاحبعلی نسبت به ششدانگ دو قطعه زمین مزروعی به پلاک ۳۳۳فرعی از ۸۰ اصلی به مساحت ۳۲۸مترمربع از مالکیت اولیه میرمحسن علوی ویند و پلاک ۳۳۴فرعی از ۸۰اصلی به مساحت ۳۷۳۷,۴۶مترمربع بخش سه اردبیل حوزه ثبتی سرعین به مساحت ۳۲۸ مترمربع از مالکیت اولیه میکاییل طاعتی

۳-آقای قهرمان محمدی بنمار به شناسنامه شماره ۸۸۳ کدملی ۱۴۶۱۸۴۰۳۵۱ صادره اردبیل فرزند صدیف نسبت به ششدانگ یک قطعه زمین مزروعی به پلاک ۶۸فرعی از ۳۲۲ اصلی بخش سه اردبیل حوزه ثبتی سرعین به مساحت ۹۶۹,۹۴ مترمربع از مالکیت اولیه حسن محمدی

۴-آقای غربتعلی عقلمند به شناسنامه شماره ۸۶۵ کدملی ۶۰۳۸۹۹۲۸۳۹ صادره مرکزی فرزند روح اله نسبت به ششدانگ ۸ قطعه زمین مزروعی به پلاکهای ۷۶۶ و ۷۶۷ و ۷۶۸ و ۷۶۹ و ۷۷۱ و ۷۷۳ همگی فرعی از ۸۱ اصلی بخش سه اردبیل حوزه ثبتی سرعین به مساحت های ۸۳۴۹,۵۱ و ۵۲۶۹,۶۹ و ۲۱۶۹,۹۱ و ۲۱۶۸,۵۸ و۶۷۹۸,۱۹و۵۸۶۴,۱۲ مترمربع از مالکیت اولیه حبیب شفق کلخوران

۵-آقای غربتعلی عقلمند به شناسنامه شماره ۸۶۵ کدملی ۶۰۳۸۹۹۲۸۳۹ صادره مرکزی فرزند روح اله نسبت به ششدانگ یک قطعه زمین مزروعی به پلاک ۷۷۰فرعی از ۸۱ اصلی بخش سه اردبیل حوزه ثبتی سرعین به مساحت ۳۱۵۷ مترمربع از مالکیت اولیه علی اشرف ممی زاده

۶-آقای غربتعلی عقلمند به شناسنامه شماره ۸۶۵ کدملی ۶۰۳۸۹۹۲۸۳۹ صادره مرکزی فرزند روح اله نسبت به ششدانگ یک قطعه زمین مزروعی به پلاک ۷۷۲فرعی از ۸۱اصلی بخش سه اردبیل حوزه ثبتی سرعین به مساحت ۰۹/۱۰۳۴۹ مترمربع از مالکیت اولیه امیر خان مهام

۷-آقای حمید امیری سرقین به شناسنامه شماره ۳۸ کدملی ۶۰۳۹۶۲۱۶۸۰ صادره اردبیل فرزند عبدالرحیم نسبت به ششدانگ یک قطعه زمین مزروعی به پلاک ۷۷۴فرعی از ۸۱ اصلی بخش سه اردبیل حوزه ثبتی سرعین به مساحت ۳۱۴۵,۰۷ مترمربع از مالکیت اولیه یاسر نجفی کلخوران

۸-آقای بهزاد دنیادیده کلخوران به شناسنامه شماره ۹۷۴ کدملی ۱۴۶۳۵۳۷۴۱۷ صادره اردبیل فرزند اقام اوغلان نسبت به ششدانگ یک قطعه زمین مزروعی به پلاک ۷۷۵فرعی از ۸۱ اصلی بخش سه اردبیل حوزه ثبتی سرعین به مساحت ۱۳۰۹,۶۶مترمربع از مالکیت اولیه آقام اوغلان دنیادیده

۹-آقای عباس سلیمانی به شناسنامه شماره ۸۹۵ کدملی ۱۴۶۳۶۳۸۳۶۱ صادره اردبیل فرزند بالاخان نسبت به ششدانگ یک قطعه زمین مزروعی به پلاک ۷۷۶فرعی از ۸۱ اصلی بخش سه اردبیل حوزه ثبتی سرعین به مساحت۱۰۰۰,۰۵ مترمربع از مالکیت اولیه اسرافیل عبدی پور کلخوران

۱۰-آقای توکل رجبی گنزق به شناسنامه شماره ۱ کدملی ۱۴۶۶۷۴۰۵۴۱ صادره اردبیل فرزند فتح اله نسبت به ششدانگ یک قطعه زمین مزروعی به پلاک ۱۱۵۳فرعی از ۸۲ اصلی بخش سه اردبیل حوزه ثبتی سرعین به مساحت ۱۱۵۲,۲۱ مترمربع از مالکیت اولیه فتح اله رجبی کنزق

۱۱-خانم چمناز خدیوی گنزق به شناسنامه شماره ۱۲۲۸ کدملی ۱۴۶۳۵۵۴۲۳۰ صادره اردبیل فرزند بدر نسبت به ششدانگ دو قطعه زمین مزروعی به پلاک ۱۱۸۲ و ۱۱۸۳ هردو فرعی از ۸۲اصلی بخش سه اردبیل حوزه ثبتی سرعین به مساحت های ۷۸۰۳,۵۶ و ۲۱۷۰,۹۱ مترمربع از مالکیت اولیه بدر خدیوی

۱۲-آقای بهمن خدیوی به شناسنامه شماره ۱۱۲۴۹ کدملی ۰۰۶۵۰۴۶۴۴۷ صادره تهران فرزند نورعلی نسبت به ششدانگ دو قطعه زمین مزروعی به پلاک ۱۱۸۴ و ۱۱۸۵ هردو فرعی از ۸۲اصلی بخش سه اردبیل حوزه ثبتی سرعین به مساحت ۶۱۰۳,۹۸ و ۷۳۴۶,۰۲مترمربع از مالکیت اولیه بدر خدیوی

۱۳-آقای محمد شاکر گنزق به شناسنامه شماره ۱۱۲۲ کدملی ۱۴۶۳۵۵۳۱۷۱ صادره اردبیل فرزند میرزا نسبت به ششدانگ پنج قطعه زمین مزروعی به پلاک ۱۱۸۶و۱۱۸۷و۱۱۸۸و۱۱۸۹و۱۱۹۰همگی فرعی از ۸۲ اصلی بخش سه اردبیل حوزه ثبتی سرعین به مساحت ۴۵۳۳ و ۲۶۰۳,۰۹و۱۲۵۱۳,۵۸و۴۲۷۳,۸۴ و ۱۱۶۹,۲۱ مترمربع از مالکیت اولیه میرزا شاکر

۱۴-آقای علی شاکر کنزق به شناسنامه شماره ۱۴۵۰۸۶۴۰۸۲ کدملی ۱۴۵۰۸۶۴۰۸۲ صادره اردبیل فرزند ابراهیم نسبت به ششدانگ یک قطعه زمین مزروعی به پلاک ۱۱۹۱فرعی از ۸۲ اصلی بخش سه اردبیل حوزه ثبتی سرعین به مساحت ۶۷۷۳,۶۳ مترمربع از مالکیت اولیه میرزا شاکر کنزق

۱۵-آقای مالک شاکر به شناسنامه شماره ۱۰۳۲ کدملی ۱۴۶۳۵۵۲۲۷۰ صادره اردبیل فرزند میرزا نسبت به ششدانگ یک قطعه زمین مزروعی به پلاک ۱۱۹۲فرعی از ۸۲ اصلی بخش سه اردبیل حوزه ثبتی سرعین به مساحت ۷۰۷,۹۹ مترمربع از مالکیت اولیه میرزا شاکر کنزق

۱۶-آقای شعبان ابراهیمی آق قلعه به شناسنامه شماره ۱۴۴۲ کدملی ۱۴۶۳۱۹۲۸۵۱ صادره اردبیل فرزند رمضان نسبت به ششدانگ سه قطعه زمین مزروعی به پلاک ثبتی ۶۷۶ و ۶۷۷ و ۶۷۸ همگی فرعی از ۸۳ اصلی بخش سه اردبیل حوزه ثبتی سرعین به مساحت ۲۶۴۶,۱۶ و ۳۳۳۶,۷۶و۱۳۳۴۱,۰۹ مترمربع از مالکیت اولیه رمضان ابراهیمی

۱۷-مجتبی راه گل به شناسنامه شماره ۸۶۶۹۳ کدملی ۱۴۶۰۸۶۴۵۶۵ صادره اردبیل فرزند نصیر نسبت به ششدانگ دو قطعه زمین مزروعی به پلاک ثبتی ۴۹۵ و ۴۹۶ فرعی از ۹۱اصلی بخش سه اردبیل حوزه ثبتی سرعین به مساحت ۱۳۹۴۸,۳۴ و ۴۸۸۷,۳۱مترمربع از مالکیت اولیه خود متقاضی

۱۸-آقای معرفت صمدی به شناسنامه شماره ۲۳۷۳ کدملی ۱۴۶۳۱۵۰۶۱۱ صادره اردبیل فرزند قاسم نسبت به ششدانگ ده قطعه زمین مزروعی به پلاک ثبتی ۶۳۱فرعی از ۹۴ اصلی بخش سه اردبیل حوزه ثبتی سرعین به مساحت ۲/۸۹۳۲ مترمربع از مالکیت اولیه آقا ویردی صفری شمس آباد و ۶۳۲فرعی از ۹۴اصلی به مساحت ۴۵۳۷,۸۹مترمربع از مالکیت سرخان علیزاده شمس آباد و ۶۳۳فرعی از ۹۴اصلی به مساحت ۲۸۵۴,۷۹ مترمربع از مالکیت گل احمد فتحی دولق و۶۳۴فرعی از ۹۴اصلی به مساحت ۶۸۰۲,۶۵مترمربع از مالکیت حسن احمدی و۶۳۶فرعی از ۹۴اصلی به مساحت ۱۰۳۴۳,۸۳ مترمربع از مالکیت سرخان علیزاده شمس آباد و ۶۳۷فرعی از ۹۴اصلی به مساحت ۹۹۷۴,۴۱ مترمربع از مالکیت نریمان احمدپور و ۶۳۸فرعی از ۹۴اصلی به مساحت ۳۸۳۹,۵۲ مترمربع از مالکیت رشید عسگرزاده و ۶۳۹فرعی از ۹۴اصلی به مساحت ۹۵۷۲,۸ مترمربع از مالکیت رشید عسگر زاده و۶۴۰فرعی از ۹۴اصلی به مساحت ۳۹۸۴,۵۲ مترمربع از مالکیت حیدر فتحی دولق و ۶۳۵فرعی از ۹۴اصلی به مساحت ۵۴۷۴,۸۵مترمربع از مالکیت سرخان علیزاده شمس آباد

۱۹-خانم رقیه ملک زاده ایردی موسی به شناسنامه شماره ۶۱ کدملی ۰۴۹۲۶۶۶۷۷۶ صادره ری فرزند توکل نسبت به ششدانگ یک قطعه زمین مزروعی به پلاک ثبتی فرعی ۱۹ از ۱۰۱ اصلی بخش سه اردبیل حوزه ثبتی سرعین به مساحت ۴/۳۳۹۰ مترمربع از مالکیت اولیه التفات پور یوسف

۲۰-آقای عباس تشکر کلخوران به شناسنامه شماره ۲۰۹۵۳ کدملی ۰۰۸۱۶۶۸۵۹۷ صادره تهران فرزند سردار نسبت به ششدانگ یک قطعه زمین مزروعی به پلاک ثبتی ۱۳۷۲ فرعی از ۹۳ اصلی بخش سه اردبیل حوزه ثبتی سرعین به مساحت ۰۶/۳۰۰۰ مترمربع از مالکیت اولیه براتعلی محمدی ایردموسی

۲۱-آقای داود نوعی به شناسنامه شماره ۳۷۶۰ کدملی ۱۴۶۳۱۶۵۰۱۳ صادره تهران فرزند ابراهیم و آقای یعقوب نوعی به شناسنامه شماره ۳۹۸۱۷ کدملی ۰۰۶۰۴۸۲۵۲۴ صادره تهران فرزند ابراهیم و آقای یونس نوعی به شناسنامه شماره ۱۴۰۷۶ کدملی ۰۰۸۱۱۱۷۱۶۷ صادره تهران فرزند ابراهیم و خانم مریم نوعی به شناسنامه شماره ۳۱۱۹۲ کدملی تهران ۰۰۵۷۹۲۵۰۰۳ صادره فرزند ابراهیم و خانم لیلا نوعی به شناسنامه شماره ۳۶۰۷ کدملی ۰۰۷۳۶۲۳۰۱۶ صادره تهران فرزند ابراهیم و خانم فراست حیدری ایردموسی به شناسنامه شماره ۲۴۰۹ کدملی ۱۴۶۳۱۵۱۱۳۶ صادره فرزند مرکزی حمید و خانم مینا نوعی به شناسنامه شماره ۱۲۹۶۸ کدملی ۰۰۶۲۱۹۴۱۴۳ صادره تهران فرزند ابراهیم بالسویه نسبت به ششدانگ یک قطعه زمین مزروعی به پلاک ثبتی ۱۳۷۳ فرعی از ۹۳ اصلی بخش سه اردبیل حوزه ثبتی سرعین به مساحت ۹/۹۸۸۰ مترمربع از مالکیت اولیه ابراهیم نوعی

۲۲-خانم فراست حیدری ایردموسی به شناسنامه شماره ۲۴۰۹ کدملی ۱۴۶۳۱۵۱۱۳۶ صادره مرکزی فرزند حمید نسبت به ششدانگ یک قطعه زمین مزروعی به پلاک ثبتی ۱۳۷۴ فرعی از ۹۳ اصلی بخش سه اردبیل حوزه ثبتی سرعین به مساحت ۹۸/۸۷۴۷ مترمربع از مالکیت اولیه ابراهیم نوعی

۲۳-آقای یونس نوعی به شناسنامه شماره ۱۴۰۷۶ کدملی ۰۰۸۱۱۱۷۱۶۷ صادره تهران فرزند ابراهیم نسبت به ششدانگ یک قطعه زمین مزروعی به پلاک ثبتی ۱۳۷۵ فرعی از ۹۳ اصلی بخش سه اردبیل حوزه ثبتی سرعین به مساحت ۶۴/۱۳۸۵۳ مترمربع از مالکیت اولیه ابراهیم نوعی

۲۴-خانم مینا نوعی به شناسنامه شماره ۱۲۹۶۸ کدملی ۰۰۶۲۱۹۴۱۴۳ صادره تهران فرزند ابراهیم نسبت به ششدانگ دو قطعه زمین مزروعی به پلاک ثبتی ۱۳۷۶ فرعی از ۹۳اصلی به مساحت ۳۱۰۵,۵۷مترمربع وپلاک ۱۳۷۷ فرعی از ۹۳ اصلی بخش سه اردبیل حوزه ثبتی سرعین به مساحت۳۸۰۷,۲۶ مترمربع هردو از مالکیت اولیه ابراهیم نوعی

۲۵-خانم مریم نوعی به شناسنامه شماره ۳۱۱۹۲ کدملی ۰۰۵۷۹۲۵۰۰۳ صادره تهران فرزند ابراهیمنسبت به ششدانگ یک قطعه زمین مزروعی به پلاک ثبتی ۱۳۷۸ فرعی از ۹۳ اصلی بخش سه اردبیل حوزه ثبتی سرعین به مساحت ۶۲/۶۳۵۴ مترمربع از مالکیت اولیه ابراهیم نوعی ایردموسی

۲۶-خانم لیلا نوعی به شناسنامه شماره ۳۶۰۷ کدملی ۰۰۷۳۶۲۳۰۱۶ صاد تهران فرزند ابراهیم نسبت به ششدانگ یک قطعه زمین مزروعی به پلاک ثبتی ۱۳۷۹ فرعی از ۹۳ اصلی بخش سه اردبیل حوزه ثبتی سرعین به مساحت ۴۹۵۱ مترمربع از مالکیت اولیه ابراهیم نوعی

۲۷-آقای یعقوب نوعی به شناسنامه شماره ۳۹۸۱۷ کدملی ۰۰۶۰۴۸۲۵۲۴ صادره تهران فرزند ابراهیم نسبت به ششدانگ یک قطعه زمین مزروعی به پلاک ثبتی ۱۳۸۰ فرعی از ۹۳ اصلی بخش سه اردبیل حوزه ثبتی سرعین به مساحت ۲۷/۹۶۶۶ مترمربع از مالکیت اولیه ابراهیم نوعی

۲۸-آقای داود نوعی به شناسنامه شماره ۳۷۶۰ کدملی ۱۴۶۳۱۶۵۰۱۳ صادره مرکزی فرزند ابراهیم نسبت به ششدانگ یک قطعه زمین مزروعی به پلاک ثبتی ۱۳۸۱ فرعی از ۹۳ اصلی بخش سه اردبیل حوزه ثبتی سرعین به مساحت ۷۴/۸۳۱۳ مترمربع از مالکیت اولیه ابراهیم نوعی

۲۹-مسعود ذکائی ایردموسی به شناسنامه شماره ۸۵۹ کدملی ۰۰۴۷۶۹۹۰۷۸ صادره تهران فرزند نوراله نسبت به ششدانگ یک قطعه زمین مزروعی به پلاک ثبتی ۱۳۸۲ فرعی از ۹۳ اصلی بخش سه اردبیل حوزه ثبتی سرعین به مساحت ۲۲/۷۳۳۳ مترمربع از مالکیت اولیه علی پاکزاد ایردموسی

۳۰-آقای رضا شاکر به شناسنامه شماره ۲۴۱۲ کدملی ۱۴۶۳۵۶۶۰۷۷ صادره مرکزی فرزند ابراهیم نسبت به ششدانگ یک قطعه زمین مزروعی به پلاک ثبتی ۱۳۸۳ فرعی از ۹۳ اصلی بخش سه اردبیل حوزه ثبتی سرعین به مساحت ۳/۱۲۷۱۶ مترمربع از مالکیت اولیه خلیل مجیدی ایردموسی

۳۱-صیاد هاشمی به شناسنامه شماره ۴۴۸ کدملی ۶۰۳۹۱۵۳۴۷۴ صادره مرکزی فرزند لطفعلی نسبت به ششدانگ یک قطعه زمین مزروعی به پلاک ثبتی ۱۳۸۴ فرعی از ۹۳ اصلی بخش سه اردبیل حوزه ثبتی سرعین به مساحت ۸۱/۹۸۴ مترمربع از مالکیت اولیه علی احسنی ایردموسی

۳۲-خانم ربابه ترابی ایردموسی به شناسنامه شماره ۲۷۸۳ کدملی ۱۴۶۳۱۵۵۲۲۰ صادره اردبیل فرزند عباس نسبت به ششدانگ یک قطعه زمین مزروعی به پلاک ثبتی ۱۳۸۵ فرعی از ۹۳ اصلی بخش سه اردبیل حوزه ثبتی سرعین به مساحت ۱۴/۲۰۲۳۴ مترمربع از مالکیت اولیه ابولفضل صالحی

۳۳-آقای مسعود راثی ایردموسی به شناسنامه شماره ۱۰۶۹۱۳ کدملی ۱۴۶۱۰۶۷۰۴۹ صادره اردبیل فرزند بخشعلی نسبت به ششدانگ یک قطعه زمین مزروعی به پلاک ثبتی ۱۳۸۶ فرعی از ۹۳ اصلی بخش سه اردبیل حوزه ثبتی سرعین به مساحت ۵۲/۱۸۰۷۷ مترمربع از مالکیت اولیه فضلعلی راثی ایردموسی

۳۴-آقای نفت اله برادران ایردموسی به شناسنامه شماره ۴۱ کدملی ۱۴۶۶۶۸۹۸۰۳ صادره اردبیل فرزند اللهویردی نسبت به ششدانگ دو قطعه زمین مزروعی به پلاک ثبتی ۱۳۸۷ و ۱۳۸۸ هردو فرعی از ۹۳ اصلی بخش سه اردبیل حوزه ثبتی سرعین به مساحت ۶۶۹۱,۸۰ و ۲۱۴,۶۲ مترمربع از مالکیت اولیه الهویردی برادران ایردموسی

آقای اسماعیل منافی بیله درق به شناسنامه شماره ۷۹۱ کدملی ۱۴۶۶۷۹۵۱۹۰ صادره مرکزی فرزند نورالدین نسبت به ششدانگ یک قطعه زمین مزروعی به پلاک ثبتی ۱۳۸۹فرعی از ۹۳ اصلی بخش سه اردبیل حوزه ثبتی سرعین به مساحت ۵۱۴۱,۲۳ مترمربع از مالکیت اولیه فتح له یوسف زاده ایردموسی

۳۵-آقای کیوان سرهنگ زاده به شناسنامه شماره ۴۰۹ کدملی ۱۴۶۵۳۴۸۸۴۰ صادره اردبیل فرزند حسینقلی نسبت به ششدانگ یک قطعه زمین مزروعی به پلاک ثبتی ۱۳۹۱ فرعی از ۹۳ اصلی بخش سه اردبیل حوزه ثبتی سرعین به مساحت۳۷۵۰,۸ مترمربع از مالکیت اولیه خلیل مجیدی ایردموسی

۳۶-آقای بیت اله صوری ایردموسی به شناسنامه شماره ۲۴۱۴ کدملی ۱۴۶۳۱۵۰۹۵۴ صادره اردبیل فرزند خیراله نسبت به ششدانگ چهار قطعه زمین مزروعی به پلاک ثبتی ۱۳۹۲ و۱۳۹۳و۱۳۹۴و۱۳۹۵همگی فرعی از ۹۳ اصلی بخش سه اردبیل حوزه ثبتی سرعین به مساحت های ۹۲۵۰,۹۲ و ۱۴۸۶۴ و۲۲۴۱۴,۵۳و۱۲۹۲۸,۵۴ مترمربع از مالکیت اولیه خود متقاضی

۳۷-آقای ناصر آذرین ایردموسی به شناسنامه شماره ۶۴۵۶۹ کدملی ۰۰۳۰۷۱۶۱۷۹ صادره تهران فرزند حسینقلی نسبت به ششدانگ یک قطعه زمین مزروعی به پلاک ثبتی ۱۳۹۶ فرعی از ۹۳ اصلی بخش سه اردبیل حوزه ثبتی سرعین به مساحت ۲۸۱۴,۱۳ مترمربع از مالکیت اولیه حسینقلی نجف زاده

۳۸-آقای حمیدرضا ابراهیمی ایردموسی به شناسنامه شماره ۸۷۶۶۵ کدملی ۱۴۶۰۸۷۴۲۸۵ صادره اردبیل فرزند عبدالحسین نسبت به ششدانگ یک قطعه زمین مزروعی به پلاک ثبتی ۱۳۹۷ فرعی از ۹۳ اصلی بخش سه اردبیل حوزه ثبتی سرعین به مساحت ۷۶۱۴,۱۴مترمربع از مالکیت اولیه بخشعلی راثی ایردموسی

-آقای آقامعلی یاوری به شناسنامه شماره ۱۵۵۷ کدملی ۶۰۳۸۵۳۲۴۲۰صادره سرعین فرزند میرزاعلی نسبت به ششدانگ سه قطعه زمین مزروعی به پلاک۸۰۵و۸۰۶و۸۰۷و ۸۰۸همگی فرعی از ۲۸۸اصلی بخش سه اردبیل حوزه ثبتی سرعین به مساحت ۸۴۱,۷ و ۹۳۴۹,۶۷ و ۳۰۴۴,۳۸ و ۷۰۵۴,۲۳ مترمربع از مالکیت اولیه براتعلی یاوری

۳۹-آقای آدمعلی آزادی به شناسنامه شماره ۱۵۵۶ کدملی ۶۰۳۸۵۳۲۴۱۲صادره فرزند خیبر نسبت به ششدانگ یک قطعه زمین مزروعی به پلاک۸۰۹فرعی از ۲۸۸ اصلی بخش سه اردبیل حوزه ثبتی سرعین به مساحت۷۵۷۶,۴ مترمربع از مالکیت اولیه خیبر آزادی الوارس

۴۰-آقای حسن علی آزادی الوارس به شناسنامه شماره ۱۸۵۹ کدملی ۶۰۳۸۵۳۵۴۳۸ صادره مرکزی فرزند خیبرنسبت به ششدانگ یک قطعه زمین مزروعی به پلاک۸۱۰فرعی از ۲۸۸ اصلی بخش سه اردبیل حوزه ثبتی سرعین به مساحت۵۹۳۸,۳۶ مترمربع از مالکیت اولیه خیبر آزادی آلوارس

۴۱- خانم الوان یاوری به شناسنامه شماره ۱۷۶۰ کدملی ۶۰۳۸۵۳۴۴۵۸صادره مرکزی فرزند میرزاعلی و آقای فرهاد یاوری به شناسنامه شماره ۱۷۵۹ کدملی ۶۰۳۸۵۳۴۴۴۱ صادره مرکزی فرزند میرزاعلی بالسویه یک قطعه زمین مزروعی به پلاک ۸۱۱فرعی از ۲۸۸ اصلی بخش سه اردبیل حوزه ثبتی سرعین به مساحت۱۳۲۹۵,۷۸ مترمربع از مالکیت اولیه براتعلی یاوری

۴۲-آقای فرهاد یاوری به شناسنامه شماره ۱۷۵۹ کدملی ۶۰۳۸۵۳۴۴۴۱صادره مرکزی فرزندمیرزاعلی نسبت به ششدانگ یک قطعه زمین مزروعی به پلاک۸۱۲فرعی از ۲۸۸ اصلی بخش سه اردبیل حوزه ثبتی سرعین به مساحت ۸۹۸۴,۴۵ مترمربع از مالکیت اولیه براتعلی یاوری

۴۳-آقای امیر دهبان به شناسنامه شماره ۶۰۵۴ کدملی ۰۰۶۷۴۶۸۵۴۳ صادره تهران فرزند علی نسبت به ششدانگ شش قطعه زمین مزروعی به پلاکهای ۸۱۴ و۸۱۵ و۸۱۶ و۸۱۷ و ۸۱۸ و همگی فرعی از ۲۸۸ اصلی بخش سه اردبیل حوزه ثبتی سرعین به مساحت ۵۸۶۳,۸۷ و ۲۸۷۷,۵۳ و ۷۳۹۹,۷۶ و۵۴۵۵,۳۹و۶۵۰۳,۹۴و مترمربع همگی از مالکیت اولیه شرکت آب معدنی آلوارس گرگر و پلاک ۸۱۹فرعی از ۲۸۸اصلی بخش سه اردبیل حوزه ثبتی سرعین به مساحت ۶۱۴۸,۱۸مترمربع از مالکیت اولیه خداداد شهماری آلوارس

۴۴-آقای رحمت اله قلیزاده به شناسنامه شماره ۶۱۸ کدملی ۶۰۳۸۵۵۲۴۹۹صادره اردبیل فرزند اللهقلی نسبت به ششدانگ یک قطعه زمین مزروعی به پلاک ۷فرعی از ۳۰۳ اصلی بخش سه اردبیل حوزه ثبتی سرعین به مساحت ۲۴۷۶,۶۶ مترمربع از مالکیت اولیه محمد مددی

۴۵-آقای معرفت حضرتی اوجور به شناسنامه شماره ۷۰۵ کدملی ۶۰۳۸۵۶۳۹۹۷ صادره اردبیل فرزند امیرقلی نسبت به ششدانگ ۱۲ قطعه زمین مزروعی به پلاکهای ۲۸۸ و ۲۹۳ و ۲۹۴و ۳۰۰و۳۰۲و۳۰۳و۳۰۵و۳۰۷ و۳۰۹و ۳۱۰و۳۱۱و۳۱۴ همگی فرعی از ۳۰۴ اصلی بخش سه اردبیل حوزه ثبتی سرعین به مساحت ۵۴۳۴,۶ و ۲۰۸۳,۶۶و۱۶ و۱۵,۷۷و۶۶۵,۴۹و۲۴۳۶,۴۲و۲۳۱۵,۲۸ و ۲۱۲۵,۹۴و۳۲۴۴,۸۵و۱۵۹۹,۵۱و۲۸۴۷,۷ و۳۰۸۵,۳۲و۱۲۶۱,۸۷ مترمربع از مالکیت اولیه امیرقلی حضرتی اوجور

۴۶ -آقای معرفت حضرتی اوجور به شناسنامه شماره ۷۰۵ کدملی ۶۰۳۸۵۶۳۹۹۷ صادره اردبیل فرزند امیرقلی نسبت به ششدانگ شش قطعه زمین مزروعی به پلاک۲۹۵و۳۰۱و۳۰۴و۳۰۶و۳۰۸و۳۱۳ همگی فرعی از ۳۰۴ اصلی بخش سه اردبیل حوزه ثبتی سرعین به مساحتهای ۹۷۵,۹۷و۲۲۸۸,۳۱و۲۶۷۵,۹۳و۵۳۱۸,۲۸و۲۱۳۲ و۴۱۸۷,۳۶,۶ مترمربع از مالکیت اولیه یوسف حضرتی اوجور

۴۷-آقای معرفت حضرتی اوجور به شناسنامه شماره ۷۰۵ کدملی ۶۰۳۸۵۶۳۹۹۷ صادره اردبیل فرزند امیرقلی نسبت به ششدانگ ده قطعه زمین مزروعی به پلاک۲۸۹و۲۹۰و۲۹۱و۲۹۲و۲۹۶و۲۹۷و۲۹۸و۲۹۹و۳۱۲و۳۱۵ همگی فرعی از ۳۰۴ اصلی بخش سه اردبیل حوزه ثبتی سرعین به مساحتهای ۳۵۱۱,۳۴و۲۰۴۹,۸۷و۱۷۹۲,۸۲و۲۸۹ و۶,۷۷و۱۰۹۷,۲۴و۳۳۹۹,۶۴و۲۳۱۶,۷۴و۲۵۶۰,۱و۳۹۳۶,۲۳و۳۲۸۵,۵۵ مترمربع از مالکیت اولیه رمضان قهرمان اوجور

آقای منصور حضرتی به شناسنامه شماره ۷۱ کدملی ۶۰۳۹۹۰۱۱۸۷صادره اردبیل فرزند فرض اله نسبت به ششدانگ یک قطعه زمین مزروعی به پلاک۳۱۶فرعی از ۳۰۴ اصلی بخش سه اردبیل حوزه ثبتی سرعین به مساحت ۵۹۲۵,۹۳ مترمربع از مالکیت اولیه امیر قلی حضرتی اوجور

۴۸-آقای اسماعیل محمدزاده سرقین به شناسنامه شماره ۱۹۲۳ کدملی ۶۰۳۸۷۲۳۵۲۸صادره سرعین فرزند قربانقلی نسبت به ششدانگ یک قطعه زمین مزروعی به پلاک ۶۸۵فرعی از ۳۰۹ اصلی بخش سه اردبیل حوزه ثبتی سرعین به مساحت ۳۰۸۷,۹۵ مترمربع از مالکیت اولیه اژدر کارگر

۴۹-آقای عباس محمدزاده سرقین به شناسنامه شماره ۱۶۹۶ کدملی ۶۰۳۸۷۲۱۲۲۳ صادره فرزند قربانعلی نسبت به ششدانگ یک قطعه زمین مزروعی به پلاک ۶۸۶فرعی از ۳۰۹ اصلی بخش سه اردبیل حوزه ثبتی سرعین به مساحت ۳۰۸۷,۹۵ مترمربع از مالکیت اولیه اژدر کارگر

۵۰-خانم آتنا امراللهی پور به شناسنامه شماره ۳۱۲ کدملی ۰۵۳۲۲۹۸۳۸۱ صادره همدان فرزند احمدنسبت به ششدانگ یک قطعه زمین مزروعی به پلاک ۶۸۹فرعی از ۳۰۹اصلی بخش سه اردبیل حوزه ثبتی سرعین به مساحت ۷۰۰ مترمربع از مالکیت اولیه امامعلی هوشیار

۵۱-آقای بختیار قربانی ورنیاب به شناسنامه شماره ۵۴۷ کدملی ۶۰۳۸۹۸۹۶۷۶ صادره نیر فرزند بهرام نسبت به ششدانگ چهار قطعه زمین مزروعی به پلاکهای ۶۹۰ و ۶۹۱ و ۶۹۲ و ۶۹۵ همگی فرعی از ۳۰۹ اصلی بخش سه اردبیل حوزه ثبتی سرعین به مساحت ۳۴۸۰,۱۳ و ۸۹۲,۳۹و۳۷۶۴,۲۲ و۸۷۲,۸۷ مترمربع از مالکیت اولیه اسداله تکلوی ورنیاب

۵۲-آقای علیرضا بلار به شناسنامه شماره ۶۴۵۰۲ کدملی ۰۰۷۸۱۰۸۱۹۵ صادره ایران فرزند رحیم نسبت به ششدانگ یک قطعه زمین مزروعی به پلاک ۱۲۸۸۹فرعی از ۳۱۰ اصلی بخش سه اردبیل حوزه ثبتی سرعین به مساحت ۴۹۹,۹۵ مترمربع از مالکیت اولیه یاسر خان مولوی و غیبعلی صبوری سرقین

۵۳-آقای رحیم بلار به شناسنامه شماره ۷۱۲ کدملی ۱۳۷۹۸۰۵۸۸۰ صادره تبریز فرزند هاشم نسبت به ششدانگ یک قطعه زمین مزروعی به پلاک ۱۲۸۹۰فرعی از ۳۱۰اصلی بخش سه اردبیل حوزه ثبتی سرعین به مساحت ۵۰۰ مترمربع از مالکیت اولیه غیبعلی صبوری سرقین و یاسر خان مولوی

۵۴-آقای محمدعلی پناهی به شناسنامه شماره ۵۳۴۵۳ کدملی ۰۰۸۳۱۴۱۶۹۳ صادره تهران فرزند غلامرضا و خانم رقیه حسن پور به شناسنامه شماره ۲۵۶۸۷ کدملی ۰۰۵۷۸۷۲۲۶۰ صادره تهران فرزند اصغر بالسویه نسبت به ششدانگ یک قطعه زمین مزروعی به پلاک ۱۲۸۹۱فرعی از ۳۱۰ اصلی بخش سه اردبیل حوزه ثبتی سرعین به مساحت ۲۶۳۹,۱۷ مترمربع از مالکیت اولیه نادر مولوی سرقین

۵۵-آقای صابر غنی زاده به شناسنامه شماره ۱۵ کدملی ۶۰۳۹۷۴۵۳۶۳صادره نیر فرزند محمدقلی نسبت به ششدانگ دو قطعه زمین مزروعی به پلاک ۱۲۹۰۱ و ۱۲۹۰۲ فرعی از ۳۱۰ اصلی بخش سه اردبیل حوزه ثبتی سرعین به مساحت ۲۸۶۹,۹۹ و ۳۰۰۶,۷ مترمربع از مالکیت اولیه محمد قلی غنی زاده

۵۶-آقای یعقوب غنی زاده به شناسنامه شماره ۱۴۵۰۲۲۲۶۶۸ کدملی ۱۴۵۰۲۲۲۶۶۸ صادره اردبیل فرزند صابرنسبت به ششدانگ یک قطعه زمین مزروعی به پلاک۱۲۹۰۳فرعی از ۳۱۰ اصلی بخش سه اردبیل حوزه ثبتی سرعین به مساحت ۲۳۲۰,۲۴ مترمربع از مالکیت اولیه محمدقلی غنی زاده

۵۷-آقای کاوه موسی زاده سرقین به شناسنامه شماره ۶۰۳۰۰۰۱۷۶۰ کدملی ۶۰۳۰۰۰۱۷۶۰صادره اردبیل فرزند جبار و آقای محمود موسی زاده سرقین به شناسنامه شماره ۱۴۵۹ کدملی ۶۰۳۸۷۱۸۳۰۳صادره نیر فرزند جبار و آقای یحیی موسی زاده سرقین به شناسنامه شماره ۲۰۷۰ کدملی ۶۰۳۸۷۲۴۹۹۰صادره نیرفرزند جبار و آقای امین موسی زاده سرقین به شناسنامه شماره ۷۴۴ کدملی ۶۰۳۹۶۳۵۲۱۵ صادره اردبیل فرزند جبار بالسویه نسبت یک قطعه زمین مزروعی به پلاک۱۲۸۹۴فرعی از ۳۱۰ اصلی بخش سه اردبیل حوزه ثبتی سرعین به مساحت ۲۲۸,۳۵ مترمربع از مالکیت اولیه خود متقاضیان

۵۸-آقای محسن نجف پور به شناسنامه شماره ۷۹۴ کدملی ۶۰۳۹۶۴۶۳۷۳صادره نیر فرزند ایوب نسبت به ششدانگ یک قطعه زمین مزروعی به پلاک۱۲۸۹۵فرعی از ۳۱۰ اصلی بخش سه اردبیل حوزه ثبتی سرعین به مساحت ۴۸۹۷,۴۱ مترمربع از مالکیت اولیه علی نجف پور سرقین

۵۹- خانم ثریا پناهی به شناسنامه شماره ۲۱۴۲ کدملی ۰۰۶۱۰۰۱۱۳۹ صادره تهران فرزند عباسعلی نسبت به ششدانگ یک قطعه زمین مزروعی به پلاک۱۲۸۹۶فرعی از ۳۱۰ اصلی بخش سه اردبیل حوزه ثبتی سرعین به مساحت ۱۵۱۴,۴۲ مترمربع از مالکیت اولیه محمد وامین هردو موسی زاده

۶۰- آقای میلاد نوری شیران به شناسنامه شماره ۶۰۳۰۰۶۴۲۷۴ کدملی ۶۰۳۰۰۶۴۲۷۴صادره مرکزی فرزند گل آقا نسبت به ششدانگ یک قطعه زمین مزروعی به پلاک۱۲۸۹۷فرعی از ۳۱۰ اصلی بخش سه اردبیل حوزه ثبتی سرعین به مساحت ۴۱۳۶,۷۹مترمربع از مالکیت اولیه بهرام صبوری سرقین

۶۱-آقای سهیل زنده دل سرقین به شناسنامه شماره ۱۸۸۴ کدملی ۶۰۳۸۷۲۳۱۳۷ صادره مرکزی فرزند نجف نسبت به ششدانگ یک قطعه زمین مزروعی به پلاک۱۲۸۹۸فرعی از ۳۱۰ اصلی بخش سه اردبیل حوزه ثبتی سرعین به مساحت ۲۱۰۷,۶ مترمربع از مالکیت اولیه غلامحسین زنده دل

۶۲-آقای علی زنده دل سرقین به شناسنامه شماره ۱۶۴۷ کدملی ۶۰۳۸۷۲۰۷۳۱صادره مرکزی فرزند نجف نسبت به ششدانگ یک قطعه زمین مزروعی به پلاک۱۲۸۹۹فرعی از ۳۱۰ اصلی بخش سه اردبیل حوزه ثبتی سرعین به مساحت ۱۴۷۰,۲۳ مترمربع از مالکیت اولیه غلامحسین زنده دل

۶۳-آقای علی زنده دل سرقین به شناسنامه شماره ۱۶۴۷ کدملی ۶۰۳۸۷۲۰۷۳۱صادره مرکزی فرزند نجف نسبت به ششدانگ یک قطعه زمین مزروعی به پلاک ۱۲۹۰۰فرعی از ۳۱۰ اصلی بخش سه اردبیل حوزه ثبتی سرعین به مساحت ۲۱۰۷,۶مترمربع از مالکیت اولیه غلامحسین زنده دل

۶۴-آقای حمید امیری سرقین به شناسنامه شماره ۳۸ کدملی ۶۰۳۹۶۲۱۶۸۰صادره سرعین فرزند عبدالرحیم نسبت به ششدانگ یک قطعه زمین مزروعی به پلاک ۳۵۲فرعی از ۳۱۱ اصلی بخش سه اردبیل حوزه ثبتی سرعین به مساحت ۳۴۴۸,۱۹ مترمربع از مالکیت اولیه میرزا آقامحمد پور

۶۵-آقای یعقوب غنی زاده به شناسنامه شماره ۱۴۵۰۲۲۲۶۶۸ کدملی ۱۴۵۰۲۲۲۶۶۸ صادره اردبیل فرزند صابر نسبت به ششدانگ یک قطعه زمین مزروعی به پلاک ۳۵۳فرعی از ۳۱۱ اصلی بخش سه اردبیل حوزه ثبتی سرعین به مساحت ۳۵۳۷,۱۹ مترمربع از مالکیت اولیه محمدقلی غنی زاده

۶۶-آقای صابر غنی زاده به شناسنامه شماره ۱۵ کدملی ۶۰۳۹۷۴۵۳۶۳صادره نیر فرزند محمدقلی نسبت به ششدانگ دو قطعه زمین مزروعی به پلاک ۳۵۴ و ۳۵۵ فرعی از ۳۱۱ اصلی بخش سه اردبیل حوزه ثبتی سرعین به مساحت ۵۸۳ و ۸۷۸۰,۴۲ مترمربع از مالکیت اولیه محمد قلی غنی زاده

۶۷-آقای صابر شکوهی به شناسنامه شماره ۱۰۰۳ کدملی ۱۴۶۳۵۰۷۱۳۵ صادره اردبیل فرزند روح اله نسبت به ششدانگ یک قطعه زمین مزروعی به پلاک ۳۵۶فرعی از ۳۱۱اصلی بخش سه اردبیل حوزه ثبتی سرعین به مساحت ۳۸۰ مترمربع از مالکیت اولیه رضا موسی زاده

۶۸-آقای امیرحسین جودمردی به شناسنامه شماره ۰۰۱۵۹۶۴۸۳۳ کدملی ۰۰۱۵۹۶۴۸۳۳ صادره تهران فرزند عادل نسبت به ششدانگ یک قطعه زمین مزروعی به پلاک۳۰۹فرعی از ۳۱۲اصلی بخش سه اردبیل حوزه ثبتی سرعین به مساحت ۱۴۴۴۳,۴۲ مترمربع از مالکیت اولیه صفر ایمان نژاد اسب مرز ابراهیم فرزانه اسب مرز وامیراصلان تقی زاده اسبمرزومیر جویا وولی ابراهیمی اسب مرز

۶۹-آقای پاشا عباسی به شناسنامه شماره ۳۵۸ کدملی ۶۰۳۸۹۷۴۵۰۴صادره مرکزی فرزند عباس نسبت به ششدانگ پنج قطعه زمین مزروعی به پلاک۲۱۴ و ۲۱۵ و ۲۱۶و۲۱۷و۲۱۸ همگی فرعی از ۳۱۳ اصلی بخش سه اردبیل حوزه ثبتی سرعین به مساحتهای ۱۳۰۶,۲و۶۳۴,۲۳ و ۶۳۸,۷۴و۸۵۵,۲۲و۹۰۰,۹۳ مترمربع از مالکیت اولیه عباس عباسی ورگه سران

۷۰-آقای گل آقا حقی به شناسنامه شماره ۱۵۸۶ کدملی ۶۰۳۹۵۶۶۰۴۳صادره اردبیل فرزند تارویردی نسبت به ششدانگ هشت قطعه زمین مزروعی به پلاک۲۱۹و ۲۲۰ و ۲۲۱و۲۲۲و۲۲۳و۲۲۴و۲۲۵و۲۲۷وفرعی از ۳۱۳ اصلی بخش سه اردبیل حوزه ثبتی

سرعین به مساحت ۱۰۰۰,۳۴ و ۱۰۳۶,۵۱ و ۷۵۰,۰۴ و ۱۶۳۹,۷۵ و ۱۲۰۸,۷۳ و ۹۵۷,۵ و ۹۳۴,۳۳ و ۱۲۷۳,۵۸ مترمربع از مالکیت اولیه تاروردی حقی ورگه سران

۷۱-آقای یوسف پناهنده ورگه سران به شناسنامه شماره ۸۶۲ کدملی ۶۰۳۸۹۷۸۷۹۸ صادره اردبیل فرزند بالااحمدنسبت به ششدانگ ۳ قطعه زمین مزروعی به پلاک ۲۲۶ و ۲۲۹ و ۲۳۰ همگی فرعی از ۳۱۳ اصلی بخش سه اردبیل حوزه ثبتی سرعین به مساحتهای ۴۹۲,۵۴ و ۸۲۹,۷۵ و ۸۰۷,۲۷ مترمربع از مالکیت اولیه علیقلی پناهنده

۷۲-آقای یوسف پناهنده ورگه سران به شناسنامه شماره ۸۶۲ کدملی ۶۰۳۸۹۷۸۷۹۸ صادره اردبیل فرزند بالااحمدنسبت به ششدانگ یک قطعه زمین مزروعی به پلاک ۲۲۸ فرعی از ۳۱۳ اصلی بخش سه اردبیل حوزه ثبتی سرعین به مساحت ۹۹۰,۴۵ مترمربع از مالکیت اولیه وکیل سیفی

۷۳- خانم یگانه نظری به شناسنامه شماره ۶۱۵ کدملی ۶۰۳۸۹۷۶۰۸۶ صادره مرکزی فرزند قوچعلی نسبت به ششدانگ یک قطعه زمین مزروعی به پلاک ۲۳۱ فرعی از ۳۱۳ اصلی بخش سه اردبیل حوزه ثبتی سرعین به مساحت ۹۳۳,۷۴ مترمربع از مالکیت اولیه قوچعلی نظری

۷۴-خانم فاطمه نظری به شناسنامه شماره ۱۰۶۵ کدملی ۶۰۳۸۹۷۶۰۷۸ صادره مرکزی فرزند قوچعلی نسبت به ششدانگ یک قطعه زمین مزروعی به پلاک ۲۳۲ فرعی از ۳۱۳ اصلی بخش سه اردبیل حوزه ثبتی سرعین به مساحت ۸۰۷,۶۹ مترمربع از مالکیت اولیه قوچعلی نظری

۷۵- خانم زهرا نظری به شناسنامه شماره ۱۴۳۵۰ کدملی ۱۴۶۷۳۵۱۳۰۱ صادره اردبیل فرزند قوچعلی نسبت به ششدانگ یک قطعه زمین مزروعی به پلاک ۲۳۳ فرعی از ۳۱۳ اصلی بخش سه اردبیل حوزه ثبتی سرعین به مساحت ۱۰۲۲,۵۵ مترمربع از مالکیت اولیه قوچعلی نظری

۷۶-خانم مومنه نظری به شناسنامه شماره ۸۲۳ کدملی ۶۰۳۸۹۷۸۴۰۲ صادره اردبیل فرزند قوچعلی نسبت به ششدانگ یک قطعه زمین مزروعی به پلاک ۲۳۴ فرعی از ۳۱۳ اصلی بخش سه اردبیل حوزه ثبتی سرعین به مساحت ۹۹۱,۴۷ مترمربع از مالکیت اولیه قوچعلی نظری

۷۷-آقای عسگر قائمی به شناسنامه شماره ۱۴۵۰۲۳۶۶۵۰ کدملی ۱۴۵۰۲۳۶۶۵۰ صادره اردبیل فرزند یوسف نسبت به ششدانگ یک قطعه زمین مزروعی به پلاک ۲۳۵ فرعی از ۳۱۳ اصلی بخش سه اردبیل حوزه ثبتی سرعین به مساحت ۱۳۵۶,۶۹ مترمربع از مالکیت اولیه التفات قائمی ورگه سران

۷۸-آقای پاشاعباسی به شناسنامه شماره ۳۵۸ کدملی ۶۰۳۸۹۷۴۵۰۴ صادره مرکزی فرزند عباس نسبت به ششدانگ یک قطعه زمین مزروعی به پلاک ۳۵ فرعی از ۳۱۴ اصلی بخش سه اردبیل حوزه ثبتی سرعین به مساحت ۱۱۴۷,۲ مترمربع از مالکیت اولیه عباس عباسی ورگه سران

۷۹-آقای گل آقا حقی به شناسنامه شماره ۱۵۸۶ کدملی ۶۰۳۹۵۶۶۰۴۳ صادره اردبیل فرزند تاروبردی نسبت به ششدانگ ۵ قطعه زمین مزروعی به پلاک ۳۶ و ۳۷ و ۳۸ و ۳۹ و ۴۰ همگی فرعی از ۳۱۴ اصلی بخش سه اردبیل حوزه ثبتی سرعین به م ساحت ۱۶۴۹,۳۱ و ۱۷۷۹,۷۴ و ۸۲۷,۳۷ و ۶۴۰,۳۹ و ۹۷۸,۳۴ مترمربع از مالکیت اولیه تاروردی حقی ورگه سران

۸۰-خانم عارفه ندائی لاطران به شناسنامه شماره ۷۲۹ کدملی ۶۰۳۸۹۵۱۶۸۷ صادره نیر فرزند درویش نسبت به ششدانگ دو قطعه زمین مزروعی به پلاک ۲۰۲ و ۲۰۳ فرعی از ۳۱۵ اصلی بخش سه اردبیل حوزه ثبتی سرعین به مساحتهای ۴۹۰۵,۷۱ و ۳۸۷۹,۶۵ مترمربع از مالکیت اولیه درویش ندایی لاطران

۸۱-آقای ابوالفضل باهنرسین به شناسنامه شماره ۱۳۳۳ کدملی ۶۰۳۸۷۵۶۶۱۲ صادره نیر فرزند خداشکرنسبت به ششدانگ یک قطعه زمین مزروعی به پلاک ۲۰۴ فرعی از ۳۱۵ اصلی بخش سه اردبیل حوزه ثبتی سرعین به مساحت ۷۲۱۰,۶۹ مترمربع از مالکیت اولیه محمد تقی جعفری لاطران

۸۲-آقای عسگر قائمی به شناسنامه شماره ۱۴۵۰۲۳۶۶۵۰ کدملی ۱۴۵۰۲۳۶۶۵۰ صادره اردبیل فرزند یوسف نسبت به ششدانگ یک قطعه زمین مزروعی به پلاک ۲۰۵ فرعی از ۳۱۵ اصلی بخش سه اردبیل حوزه ثبتی سرعین به مساحت ۵۴۵۲,۴۶ مترمربع از مالکیت اولیه محمد پور طهماسبی

۸۳-خانم عارفه ندائی لاطران به شناسنامه شماره ۷۲۹ کدملی ۶۰۳۸۹۵۱۶۸۷ صادره نیر فرزند درویش نسبت به ششدانگ دو قطعه زمین مزروعی به پلاک ۱۲ و ۱۳ فرعی از ۳۱۷ اصلی بخش سه اردبیل حوزه ثبتی سرعین به مساحت ۳۶۹۴,۰۳ و ۵۹۹۸,۳۵ مترمربع از مالکیت اولیه درویش ندایی لاطران

۸۴-آقای نیت علی قاسمی به شناسنامه شماره ۷۵۱ کدملی ۶۰۳۸۸۵۳۶۶۹ صادره نیر فرزند قربانعلی و خانم حوریه قاسمی کرده ده به شناسنامه شماره ۶۵۲ کدملی ۶۰۳۸۸۵۲۶۷۰ صادره مرکزی فرزند قربانعلی بالسویه نسبت به ششدانگ ۶ قطعه زمین مزروعی به پلاک ۶۵۴ و ۶۵۵ و ۶۵۶ و ۶۵۷ و ۶۵۸ و ۶۵۹ همگی فرعی از ۳۱۸ اصلی بخش سه اردبیل حوزه ثبتی سرعین به مساحت های ۱۰۶۴۵,۳۷ و ۲۳۰۹,۱۲ و ۱۳۵۲,۵۵ و ۲ و ۴۰۴,۳۹ و ۱۴۷۳,۹ و ۵۱۰۳,۹۵ مترمربع از مالکیت اولیه قربانعلی قاسمی

۸۵-خانم مریم پوران به شناسنامه شماره ۱۴۴۴ کدملی ۱۶۵۰۸۹۵۱۴۳ صادره سراب فرزند محمود نسبت به ششدانگ یک قطعه زمین مزروعی به پلاک ۶۶۰ فرعی از ۳۱۸ اصلی بخش سه اردبیل حوزه ثبتی سرعین به مساحت ۱۶۵,۳۱ مترمربع از مالکیت اولیه مرتضی اسلامی کرده ده

۸۶-آقای مرادعلی صدقی کوهساره به شناسنامه شماره ۱۴۳۹ کدملی ۱۴۶۴۰۷۶۶۷۷ صادره اردبیل فرزند عیوض و آقای سیدحجت ستاره دان به شناسنامه شماره ۵۰۴ کدملی ۱۴۶۵۲۵۰۰۲۶ صادره اردبیل فرزند میرابراهیم بالسویه نسبت به ششدانگ یک قطعه زمین مزروعی به پلاک ۶۶۱ فرعی از ۳۱۸ اصلی بخش سه اردبیل حوزه ثبتی سرعین به مساحت ۲۹۴۰ مترمربع از مالکیت اولیه علی طلوعی

۸۷-آقای عقیل نمادی وثوقی به شناسنامه شماره ۱۵۳۲۱ کدملی ۱۴۶۱۷۱۶۱۲۸ صادره اردبیل فرزند حبیب اله نسبت به ششدانگ یک قطعه زمین مزروعی به پلاک ۶۶۲ فرعی از ۳۱۸ اصلی بخش سه اردبیل حوزه ثبتی سرعین به مساحت ۳۴۴۹ مترمربع از مالکیت اولیه محمدقلی فصاحتی

۸۸-خانم خدیجه قاسمی کرده ده به شناسنامه شماره ۷۷۵ کدملی ۶۰۳۸۷۵۰۹۹۱ صادره مرکزی فرزند براتعلی نسبت به ششدانگ دو قطعه زمین مزروعی به پلاک ۶۶۳ و ۶۶۵ فرعی از ۳۱۸ اصلی بخش سه اردبیل حوزه ثبتی سرعین به مساحت ۱۵۳۵,۴۱ و ۲۱۳۵,۷ مترمربع از مالکیت اولیه برات قاسمی کرده ده

۸۹- خانم خانم زر قاسمی کرده ده به شناسنامه شماره ۴۵۷۶ کدملی ۱۴۶۴۹۷۰۹۵۵ صادره اردبیل فرزند براتعلی نسبت به ششدانگ یک قطعه زمین مزروعی به پلاک ۶۶۴ فرعی از ۳۱۸ اصلی بخش سه اردبیل حوزه ثبتی سرعین به مساحت ۲۴۴۱,۵ مترمربع از مالکیت اولیه برات قاسمی کرده ده

۹۰-آقای شهرام فرزانه بیله درق به شناسنامه شماره ۱۸۱۵ کدملی ۱۴۶۳۲۶۵۴۹۲ صادره مرکزی فرزند دهزنسبت به ششدانگ یک قطعه باغ به پلاک ۵۵۲ فرعی از ۳۱۹ اصلی بخش سه اردبیل حوزه ثبتی سرعین به مساحت ۳۳۱۲,۷۱ مترمربع از مالکیت اولیه محمد فرزانه

۹۱-خانم اکرم ترابی بیله درق به شناسنامه شماره ۱۲۶۷۵ کدملی ۰۰۶۱۶۰۱۱۲۸ صادره تران فرزند حمید نسبت به ششدانگ یک قطعه زمین مزروعی به پلاک ۵۵۳ فرعی از ۳۱۹ اصلی بخش سه اردبیل حوزه ثبتی سرعین به مساحت ۵۲۲,۵۲ مترمربع از مالکیت اولیه مریم موسوی دیوا

۹۲-آقای عوض حسین زاده ارجستان به شناسنامه شماره ۹۰۵ کدملی ۱۴۶۳۲۴۳۷۱۵ صادره اردبیل فرزند ولی نسبت به ششدانگ ۶ قطعه زمین مزروعی به پلاک های ۳۵۲ و ۳۵۳ و ۳۵۴ و ۳۵۵ و ۳۵۶ و ۳۵۷ همگی فرعی از ۳۲۰ اصلی بخش سه اردبیل حوزه ثبتی سرعین به مساحتهای ۱۵۷۱۴,۵۹ و ۷۳۵,۴۶ و ۳۵۹,۳۷ و ۵۱۳۱,۵۸ و ۴۰۶۴,۸۱ و ۴۱۶۱,۳۲ مترمربع از مالکیت اولیه خود متقاضی

۹۳-آقای هاشم علی حسن زاده به شناسنامه شماره ۸۵۹ کدملی ۶۰۳۹۱۵۵۶۲۰ صادره نیر فرزند بهلول نسبت به ششدانگ ۶ قطعه زمین مزروعی به پلاکهای ۳۸۴ و ۳۸۵ و ۳۸۶ و ۳۸۷ و ۳۸۸ و ۳۹۱ همگی فرعی از ۳۲۱ اصلی بخش سه اردبیل حوزه ثبتی سرعین به مساحتهای ۵۰۹۸,۹۱ و ۳۴۱۲,۰۲ و ۳۷۸۵,۸۱ و ۵۰۵۹,۸۱ و ۳۳۹۱,۱۵ و ۵۰۴۴,۲۲ مترمربع از مالکیت اولیه اسکندر جبرائیلی

۹۴-آقای هاشم علی حسن زاده به شناسنامه شماره ۸۵۹ کدملی ۶۰۳۹۱۵۵۶۲۰ صادره نیر فرزند بهلولنسبت به ششدانگ یک قطعه زمین مزروعی به پلاک ۳۸۹ فرعی از ۳۲۱ اصلی بخش سه اردبیل حوزه ثبتی سرعین به مساحت ۴۹۳۶,۴۵ مترمربع از مالکیت اولیه ایمان ویردی قلی پور

۹۵-آقای هاشم علی حسن زاده به شناسنامه شماره ۸۵۹ کدملی ۶۰۳۹۱۵۵۶۲۰ صادره نیر فرزند بهلول نسبت به ششدانگ یک قطعه زمین مزروعی به پلاک ۳۹۰ فرعی از ۳۲۱ اصلی بخش سه اردبیل حوزه ثبتی سرعین به مساحت ۲۳۰۰,۷۱ مترمربع از مالکیت اولیه فیروز عینی

۹۶-آقای داود همتی سینی به شناسنامه شماره ۱۷۱۴۷ کدملی ۰۰۶۰۵۴۸۲۰۷ صادره مرکزی فرزند جعفر نسبت به ششدانگ ۱۰ قطعه زمین مزروعی به پلاک ۳۹۲ و ۳۹۳ و ۳۹۴ و ۳۹۵ و ۳۹۶ و ۳۹۷ و ۳۹۸ و ۳۹۹ و ۴۰۰ و ۴۰۳ همگی فرعی از ۳۲۱ اصلی بخش سه اردبیل حوزه ثبتی سرعین به مساحتهای ۵۳۷۱,۵۴ و ۶۴۷۷,۷ و ۵۰۴۰,۴۵ و ۳۱۳۳,۷۱ و ۳۱۵۴,۱۳ و ۴۷۳۲,۱۲ و ۸۰۱۶,۳۴ و ۱۵۵۴,۳۱ و ۵۱۶۱,۷ و ۳۷۰۹,۴ و مترمربع از مالکیت اولیه جعفر همتی سئین

۹۷-آقای داودابراهیمی به شناسنامه شماره ۹۲۵ کدملی ۶۰۳۸۷۵۲۵۶۰ صادره سبلان فرزند صحبت نسبت به ششدانگ دوقطعه زمین مزروعی به پلاک ۴۰۱ و ۴۰۲ فرعی از ۳۲۱ اصلی بخش سه اردبیل حوزه ثبتی سرعین به مساحتهای ۳۹۵۱,۷۷ و ۲۹۷۰,۶۲ مترمربع از مالکیت اولیه قوجا خان وطن خواه سئین

۹۸-آقای قهرمان محمدی بنمار به شناسنامه شماره ۸۸۳ کدملی ۱۴۶۱۸۴۰۳۵۱ صادره اردبیل فرزند صدیف نسبت به ششدانگ یک قطعه زمین مزروعی به پلاک ۶۸ فرعی از ۳۲۲ اصلی بخش سه اردبیل حوزه ثبتی سرعین به مساحت ۹۶۹,۹۴ مترمربع از مالکیت اولیه حسن محمدی

۹۹-آقای علی مستی کرده ده به شناسنامه شماره ۶۷۷ کدملی ۱۴۶۱۸۳۸۲۶۶ صادره اردبیل فرزند سوادعلی نسبت به ششدانگ سه قطعه زمین مزروعی به پلاکهای ۱۶۹ و ۱۷۰ و ۱۷۱ همگی فرعی از ۳۲۲ اصلی بخش سه اردبیل حوزه ثبتی سرعین به مساحت های ۴۷۲۹,۶۳ و ۳۰۹۶,۲۲ و ۷۵۳,۱۶ مترمربع بترتیب از مالکیت اولیه فیروز محمدی بنمار و علی محمد زاده و یعقوب محمدزاده

۱۰۰-خانم مریم حاتمی بنمار به شناسنامه شماره ۴۲۱ کدملی ۱۴۶۱۸۳۵۶۵۸ صادره اردبیل فرزند میرنوراله نسبت به ششدانگ یک قطعه زمین مزروعی به پلاک ۱۷۳ فرعی از ۳۲۲ اصلی بخش سه اردبیل حوزه ثبتی سرعین به مساحت ۱۳۰۹۲,۱۲ مترمربع از مالکیت اولیه میر نوراله حاتمی بنمار

۱۰۱-آقای آخاوان مستی کرده ده به شناسنامه شماره ۶۵۱ کدملی ۱۴۶۱۸۳۸۰۰۲ صادره سبلان فرزند سوادعلی نسبت به ششدانگ سه قطعه زمین مزروعی به پلاکهای ۱۷۴ و ۱۷۵ و ۱۷۶ همگی فرعی از ۳۲۲ اصلی بخش سه اردبیل حوزه ثبتی سرعین به مساحتهای ۴۶۹۰,۶۱ و ۳۹۰۶,۳۴ و ۲۶۷۴,۶۳ مترمربع از مالکیت اولیه فیروز محمدی بنمار

۱۰۲-آقای کیوان سرهنگ زاده به شناسنامه شماره ۴۰۹ کدملی ۱۴۶۵۳۴۸۸۴۰ صادره مرکزی فرزند حسینقلی نسبت به ششدانگ یک قطعه زمین مزروعی جزازپلاک فروعات مندج در سند شماره ۱۵۷۱۳-۱۸/۱۱/۱۳۱۸ دفتر ۱۵ اردبیل ۸۴۵ فرعی از ۳۲۸ اصلی بخش سه اردبیل حوزه ثبتی سرعین به مساحت ۵۰۷۹,۱۹ مترمربع از مالکیت اولیه محمد علی علیزاده

۱۰۳-آقای بهرام عابدی درآباد به شناسنامه شماره ۳۲۵۷۸ کدملی ۱۴۶۱۵۳۴۲۹۱ صادره مرکزی فرزند سخاوت نسبت به ششدانگ یک قطعه زمین مزروعی به پلاک ۸۴۶ فرعی مفروز و مجزی شده از ۴۳۰ فرعی از ۳۲۸ اصلی بخش سه اردبیل حوزه ثبتی سرعین به مساحت ۹۴۷۲,۱۳ مترمربع از مالکیت اولیه خود متقاضی

۱۰۴-آقای منصور ناقلی دراباد به شناسنامه شماره ۱۴۵۱۰۹۸۶۵۰ کدملی ۱۴۵۱۰۹۸۶۵۰ صادره اردبیل فرزند ذکریا نسبت به ششدانگ دو قطعه زمین مزروعی به پلاکهای و ۵۰۱ و ۵۰۲ فرعی از ۳۲۹ اصلی بخش سه اردبیل حوزه ثبتی سرعین به مساحت های ۸۰۵۲,۶۸ و ۱۶۵۵۳,۰۱ مترمربع بترتیب از مالکیت اولیه خیر اله صدیق و سلمان حاجی زاده

۱۰۵-آقای سیدشهامت شریفی آتشگاه به شناسنامه شماره ۳۰۵۳ کدملی ۱۴۶۳۱۲۰۸۴۲ صادره اردبیل فرزند سیدرحیم شریفی آتشگاه نسبت به ششدانگ شش قطعه زمین مزروعی به پلاکهای ۶۶۱ و ۶۶۲ و ۶۶۳ و ۶۶۴ و ۶۶۵ و ۶۶۶ همگی فرعی از ۳۳۳ اصلی بخش سه اردبیل حوزه ثبتی سرعین به مساحت های ۱۷۴۶۱,۰۳ و ۳۲۹۳,۴۷ و ۲۲۸۱,۲۵ و ۳۱۲۸,۳۶ و ۲۲۶۰,۳۱ و ۳۸۲۴,۷۹ مترمربع از مالکیت اولیه سید رحیم شریفی آتشگاه

۱۰۶-آقای رحمت عظیمی به شناسنامه شماره ۱۱۲۲ کدملی ۶۰۳۸۵۲۸۰۷۵ صادره نیر فرزند مختار نسبت به ششدانگ یک قطعه زمین مزروعی به پلاک ۵ فرعی از ۶۱۴ اصلی بخش سه اردبیل حوزه ثبتی سرعین به مساحت ۴۸۷۱,۵۹ مترمربع از مالکیت اولیه اکبر عظیمی آلوارس

۱۰۷-آقای محمود آذرخش آلوچه به شناسنامه شماره ۸۸ کدملی ۱۴۶۲۱۲۷۸۶۱ صادره اردبیل فرزند حسن نسبت به ششدانگ یک قطعه زمین مزروعی به پلاک ۳ فرعی از ۴۴۹ اصلی بخش سه اردبیل حوزه ثبتی سرعین به مساحت ۹۴۶۰,۷۴ مترمربع از مالکیت اولیه خود متقاضی

تاریخ انتشار نوبت اول: ۱۴۰۳/۰۹/۰۳
تاریخ انتشار نوبت دوم: ۱۴۰۳/۰۹/۱۸

مزایده املاک تملیکی و مازاد بر نیاز بانک سپه

نوبت اول

بانک سپه در نظر دارد املاک و مستغلات تحت اختیار خود واقع در استان گلستان را به شرح جدول ذیل از طریق برگزاری فرآیند مزایده سراسری با جزئیات مندرج در اسناد مربوطه و بهره¬گیری از سامانه تدارکات الکترونیکی دولت (ستاد) به نشانی الکترونیکی www.setadiran.ir به صورت الکترونیکی به فروش برساند.

تاریخ انتشار مزایده در سامانه ستاد: ساعت ۰۸:۰۰ صبح روز شنبه به تاریخ ۱۴۰۳/۰۹/۰۳.

آخرین مهلت دریافت اسناد مزایده: ساعت ۱۹:۰۰ روز شنبه به تاریخ ۱۴۰۳/۰۹/۱۰.

آخرین مهلت ارسال پیشنهاد: ساعت ۱۹:۰۰ روز سه شنبه به تاریخ ۱۴۰۳/۰۹/۲۰.

تاریخ بازگشایی پاکات پیشنهادی: ساعت ۸:۰۰ چهار شنبه به تاریخ ۱۴۰۳/۰۹/۲۱.

تاریخ بازدید: از ساعت ۰۸:۰۰ صبح روز شنبه به تاریخ ۱۴۰۳/۰۹/۰۳ لغایت ساعت ۱۲:۰۰ روز سه شنبه به تاریخ ۱۴۰۳/۰۹/۲۰ (بازدید همه روزه به جز پنجشنبه ها و ایام تعطیل مقدور می باشد).

نحوه فروش: نقد و اقساط

توجه: لطفاً به اصلاحات احتمالی مزایده که در سایت بانک سپه به نشانی الکترونیکی www.banksepah.ir/ta مندرج می-گردد و تا پایان آخرین مهلت ارائه پیشنهادات ملاک عمل می باشد، توجه فرمایید.

توضیحات و شرایط:

۱. کلیه املاک عرضه شده در مزایده با وضع موجود به فروش می رسند.

۲. انتقال سند بصورت قطعی و یا وکالتی و سایر موارد انجام می پذیرد.

۳. درخصوص املاک تخلیه نشده(دارای متصرف)، بانک هیچگونه مسئولیتی در قبال افراز سهم مشاعی و اخذ سند تفکیکی ندارد و خریدار شخصاً مسئول می باشد.

۴. بانک در قبول یا در رد یک یا تمامی پیشنهادات در هر مرحله مختار می باشد.

۵. متقاضیان جهت کسب اطلاع از جزئیات املاک و با توجه به توضیحات مندرج در شرایط مزایده می توانند هماهنگی های لازم را به عمل آورند.

۶. شرکت در مزایده صرفاً از طریق سامانه تدارکات الکترونیکی دولت "ستاد" مقدورمی باشد و کلیه مراحل فرآیند مزایده شامل خرید و دریافت اسناد مزایده، پرداخت تضمین شرکت در مزایده (ودیعه)، ارسال پیشنهاد قیمت و اطلاع از وضعیت برنده بودن مزایده گران محترم از این طریق امکان پذیر می باشد.

۷. علاقمندان به شرکت در مزایده می بایست جهت ثبت نام و دریافت گواهی امضای الکترونیکی (توکن) با دفتر ثبت نام سامانه ستاد به شماره تلفن ۱۴۵۶ تماس و یا به آدرس اینترنتی www.setadiran.ir مراجعه نمایند. کلیه اطلاعات املاک و مستغلات شامل مشخصات، شرایط و نحوه فروش در برد اعلان عمومی سامانه مزایده قابل مشاهده، بررسی و انتخاب می باشد.

بانک سپه – مدیریت شعب منطقه گلستان

«لیست املاک مورد مزایده»

شناسه ۱۸۳۱۳۷۸

لیست املاک مازاد برنیاز شماره مزایده مرجع ۷۴۳/۱۴۰۳/۸ – شماره مزایده در سامانه تدارکات الکترونیک دولت (ستاد): ۲۰۰۳۰۹۲۳۴۰۰۰۰۰۸

ردیف	آدرس	هماهنگی جهت بازدید	شماره پلاک ثبتی	نوع ملک	نوع کاربری	عرصه	اعیان	قیمت پایه کارشناسی (ریال)	سهم بانک	نحوه فروش	وضعیت ملک	توضیحات
۱	شهرستان بندرترکمن- بلوار آزادی – نبش کوچه آزادی ۱۷	مدیریت شعب منطقه گلستان	۹۹۸۵ فرعی از ۱ اصلی مفروز و مجزی شده از ۵۰۶ فرعی از اصلی	مغازه	تجاری	۲۳۹/۵۰	۳۷۵/۵۰	۱۱۸/۳۰۰/۰۰۰/۰۰۰	شش دانگ	نقدی	تخلیه	ملک مورد نظر یک ساختمان دو طبقه تجاری – مسکونی دارای اسکلت فلزی با قدمت ۲۰ سال و دارای پایانکار می باشد ، طبقه همکف یکباب واحد تجاری بمساحت ۱۰۵.۲۰ متر مربع و یک انباری و راهرو بمساحت ۸۰.۴۰ متر مربع و نیم طبقه بمساحت ۳۷.۴۰ متر – طبقه اول دو واحد مسکونی بمساحت ۱۵۲/۵۰ مترمربع ، نما کامپوزیت ، شیشه با حفاظ استیل – کف سنگ و سرامیک – گرمایش پکیج و بخاری – کابینت MDF دارای امتیاز آب و گاز و برق سه فاز میباشد
۲	شهرستان کردکوی – خیابان شهید بهشتی – کوچه چمران – خیابان یکشنبه بازار – کوچه ۱۲ فروردین	مدیریت شعب منطقه گلستان	۱۸۰۷۱ فرعی از ۲ اصلی مفروز و مجزی از ۳۰۸۸	مسکونی	ویلایی	۲۹۱/۱	۱۴۸	۳۷/۰۰۰/۰۰۰/۰۰۰	شش دانگ	نقدی	عدم تخلیه	ملک مورد نظر یک قطعه زمین با بنای احداثی شامل یک ساختمان ویلائی یک طبقه با زیر بنای حدود ۱۴۸ متر مربع با اسکلت آجری و مصالح بنایی خرپای چوبی و سقف نهایی شیبدار با پوشش ایرانیت ، کف حیاط موزائیک دارای انشعاب آب و برق و گاز می باشد

آگهی اختصاصی موضوع ماده ۳ و ماده ۱۳ آئین نامه قانون تعیین تکلیف وضعیت ثبتی اراضی و ساختمانهای فاقد سند رسمی

آگهی موضوع ماده ۳ و ماده ۱۳ آئین نامه قانون تعیین تکلیف وضعیت ثبتی به شماره ۱۴۰۳۶۰۳۱۰۰۰۶۰۱۲۴۱۱ مورخ ۱۴۰۳/۰۸/۰۹ هیات اول موضوع قانون تعیین تکلیف وضعیت ثبتی اراضی و ساختمانهای فاقد سند رسمی مستقر در واحد ثبتی شهرستان نور تصرفات مالکانه و بلامعارض متقاضی آقای / خانم مسعود کرمی فرزند طاها در قسمتی از ششدانگ یک قطعه زمین باغی به مساحت ۲۰۵.۲۴ متر مربع به پلاک ۲۴۱ از ۱۱ اصلی واقع در دارجار بخش ۱۰ حوزه ثبت نور خریداری از آقای / خانم طاها کریمی مورد تائید و محرز گردیده است. لذا به منظور اطلاع عموم مراتب در دو نوبت فاصله ۱۵ روز رروزنامه سراسری و محلی آگهی می گردد در صورتی که اشخاص ذی نفع به آراء اعلام شده اعتراض داشته باشند، باید از تاریخ انتشار آگهی با دو ماه اعتراض خود را به اداره ثبت محل وقوع ملک تسلیم و رسید ، اخذ نمایند. معترض باید ظرف یک ماه از تاریخ تسلیم اعتراض مبادرت به تقدیم دادخواست به دادگاه عمومی محل نماید و گواهی تقدیم دادخواست را به اداره ثبت محل تحویل دهد. بدیهی است در صورت انقضای مدت مذکور و عدم وصول اعتراض طبق مقررات سند مالکیت صادر خواهد شد.

تاریخ انتشار نوبت اول ۱۴۰۳/۸/۱۹
تاریخ انتشار نوبت دوم ۱۴۰۳/۹/۰۳
شناسه آگهی: ۱۸۲۲۵۲۶
علی سعادتی
رئیس ثبت و اسناد و املاک شهرستان نور

Javan online.ir
به جوان دوباره نگاه کن
جوان آنلاین

امور مشترکین و توزیع روزنامه جوان
۸۸۴۹۸۴۷۵

سازمان آگهی‌های روزنامه‌جوان تلفنی آگهی می‌پذیرد ۸۸۵۴۵۴۸۸

نقل قول

برخی نویسنده‌ها قائل به مطالعه نیستند

امرالله احمدجو نویسنده و کارگردان پیشکسوت سینما و تلویزیون با اشاره به ضعف فیلمنامه‌نویسی در سینمای ایران توضیح می‌دهد: اصولاً برخی از نویسنده‌ها اصلاً قائل به مطالعه نیستند؛ با مطالعه بیگانه‌اند! این بسیار بد است. از سوی دیگر گاهی اوقات برخی افراد ترانه‌های کوچه بازاری را با شعر اشتباه می‌گیرند! گاهی قصه‌های زرد را با فیلمنامه خوب اشتباه می‌گیرند. وقتی کسی حد و اندازه‌اش این است نمی‌توان از او توقع بیشتری داشت و وضعیت همین وضعیتی می‌شود که در حال حاضر حاکم است. این روزها ما با پدیده‌های عجیبی در سینما روبه‌رو هستیم. مثلاً برخی اصطلاح مؤلف به گوش‌شان رسیده بدون اینکه تعریف درستی از آن داشته باشند. اینها مصر هستند خودشان اگر کارگردان هستند فیلمنامه را بنویسند یا فیلمنامه بازنویسی کنند. اغلب این افراد دانش بسیار نازلی دارند و همین باعث می‌شود کارها با افت شدید کیفی روبه‌رو شود. بی‌تردید باید برای تمامی این دردها مرهمی اندیشه کرد و امیدوارم آنان که سیاستگذار در این زمینه‌ها هستند، تدبیری در این خصوص داشته باشند.

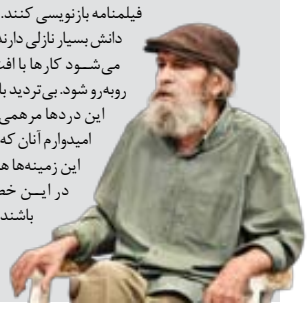

نیما ۲ رمانش را آتش زده بود!

مهدی علیایی‌مقدم، پژوهشگر و نویسنده درباره اهمیت انتشار اشعار منتشر نشده نیما می‌گوید: اشعار تجددخواه نیما به گونه‌ای نبود، هر چه که می‌نوشته قابل انتشار باشد. آل‌احمد مخالف انتشار رباعی‌های او بود و آنها را سست می‌خواند و همینطور معین دسته‌ای دیگر را نمی‌پسندید، شهریار هم معتقد بود که در اشعار او قصد و ثمین وجود دارد و برای آنکه در معرض باد تند نقدها قرار نگیرد، بهتر است که همه آنها منتشر نشوند. برای انتشار دست‌نوشته‌های نیما محدودیت‌هایی در میان بود و آن اینکه اصولاً دست‌نوشته‌های نیما به تحریری نوشته شده بود که افراد زیادی نمی‌توانند آن را بخوانند، همچنین این دست‌نوشته‌ها آشفته است و قلم‌خوردگی دارد و خود نیما هم به این موضوع اذعان دارد «یادداشت‌هایی دارم که کسی جز من نمی‌تواند آن را بخواند.» اساساً نیما نوشته‌هایی را که درخور نگهداری نمی‌دانست از بین می‌برد. او می‌گوید: ۲ رمانش را آتش زده یا در یادداشت روزانه آورده که آثاری را از بین برده است، بنابراین آثاری که از او باقیمانده از نظر نیما صلاحیت نگهداری دارند، هرچند کیفیت‌شان از نظر او مطلوب نبوده است.

رادیو و تلویزیون آهنگ بامحتوا پخش نمی‌کنند

منوچهر غیوری، نوازنده نی و از پیشکسوتان حوزه موسیقی با انتقاد از وضعیت موسیقی بیان می‌کند: به طور کلی وضعیت آموزشی در ایران در همه رشته‌ها درست نیست. امروزه به جز افرادی که در رشته‌های ادبی درس می‌خوانند، بسیاری اصلاً سعدی، حافظ، عطار و خیام را نمی‌شناسند، چراکه با این مباحث اصلاً عجین نیستند. زمانی که ما به مدرسه می‌رفتیم، مشق و املایی که می‌نوشتیم از کتاب‌هایی مانند چهار مقاله نظامی عروضی، مرزبان نامه، کلیله و دمنه، اخلاق ناصری و... بود که بدین گونه با این آثار ادبی آشنا می‌شدیم، ولی آیا این آثار امروز هم در نظام آموزشی جایی دارند؟ امروزه هر چقدر به پای رادیو یا تلویزیون بنشینید، آهنگ با محتوا نمی‌شنوید، گویا انگیزه‌ای هم برای این کار ندارند، درصورتی که صداوسیما باید بیشتر در این موارد سرمایه‌گذاری کند، بلکه وضعیت بهتر شود.

خواندن طوطی‌وار کتاب فایده‌ای ندارد

جعفر توزنده‌جانی، نویسنده ادبیات کودک و نوجوان نظرش درباره کتابخوانی را چنین شرح می‌دهد: کلاً من با این نظر که باید سرانه مطالعه را بالا ببریم موافق نیستم. گاهی هم مسابقات کتابخوانی راه می‌اندازند که مثلاً در تابستان ۱۰۰ تا کتاب بخوانند؛ کتاب را باید به آهستگی خواند. خیلی وقت پیش توصیه‌ای از کسی که نمی‌دانم چه کسی است، خواندم که ملکه ذهنم شده است: «کتاب‌های زیادی نخوانید، کتاب‌های خوب را زیاد بخوانید.» کتاب باید در جان و روحت بنشیند و تأثیرگذار باشد. گاهی وقت‌ها شده به‌خاطر خواندن جمله‌ای در کتابی، آن را برای ساعت‌ها کنار گذاشته و درباره جمله فکر کرده‌ام یا حتی گاهی با صحنه‌ای در کتابی روبه‌رو شده‌ام که برای چند روز ادامه کتاب را کنار گذاشته و به آن صحنه و شخصیت‌های درگیر در آن صحنه فکر کرده‌ام. اگر اینگونه باشد که طوطی‌وار بخوانی و جلو بروی که مطالعه فایده‌ای ندارد.

حامد وکیلی در گفت‌وگو با «جوان» از حضورش در فیلم‌های کودک و نوجوان می‌گوید

برخلاف فیلم و سریال بزرگسال برای کار کودک هزینه‌ای نمی‌شود

Close ups
نمای نزدیک

احتمالاً در کارهای کمدی موفق‌تر بوده‌ام که پیشنهادات به این سمت سوق پیدا کرده است. در چند سال اخیر تلاش کرده‌ام به پیشنهادات غیرکمدی نیز به صورت جدی فکر کنم و بر حسب شرایط آن را انجام بدهم اما کار کمدی را بیشتر به من پیشنهاد می‌دهند، چون احساس می‌کنم در این کار موفق‌تر هستم. البته بازیگر باید بتواند در ژانرهای مختلف ایفای نقش کند، اما فعلاً قرعه ما به نام کمدی افتاده است

احمد جوان

حامد وکیلی فعالیتش را از حوزه تئاتر شروع کرد و با بازی در چندین سریال تلویزیونی به چهره‌ای شناخته شده برای مردم تبدیل شد. حضور وکیلی در «تهران پلاک۱» و «خندوانه» بخشی از خاطره‌انگیزترین بازی‌های او در سال‌های اخیر بوده است. وکیلی با ایفای نقش جهانگیر در سریال «لالایی» برای اولین قدم به حوزه کودک و نوجوان گذاشته و تجربه‌های خوبی در این زمینه کسب کرده است. با این بازیگر طناز درباره فعالیت‌های این روزهایش و تجربیاتش از حوزه کودک و نوجوان به گفت‌وگو پرداختیم که در ادامه می‌خوانید.

شما فعالیت خود را از تئاتر آغاز کردید و برخی معتقدند کسانی که از صحنه تئاتر پا به عرصه تصویر می‌گذارند، بازیگرانی موفق‌تری هستند، آیا با این نظر موافقید؟

تئاتر به نظرم مادر رشته بازیگری است؛ دقیقاً مثل دوومیدانی که مادر همه رشته‌ها در ورزش است. معتقدم کسانی که از تئاتر شروع کرده‌اند، در ادامه بازیگران موفق‌تری بوده‌اند. در این میان البته صددرصد نمی‌توان گفت کسانی که در تئاتر موفق بودند در تصویر نیز موفق عمل کرده‌اند و بالعکس. تئاتر به بازیگر کمک می‌کند که خودش را بشناسد و من نیز مدیون تمام استادانی هستم که در تئاتر به من کمک کردند تا در عرصه تصویر نیز حضور موفقی داشته باشم.

از تفاوت‌های کار در عرصه کودک و نوجوان و آثار ویژه بزرگسالان برای‌مان بگویید. کدام یک برای شما جذاب‌تر است؟

نمی‌توان مقایسه کرد، چراکه هر کدام جذابیت‌های خاص خودش را دارد، اما کار در عرصه کودک و نوجوان بسیار خاص است. من حقیقتاً نزدیک به ۲۰ سال در جشنواره تئاتر کودک و نوجوان شرکت کردم و آن را بسیار دوست داشتم، اما در عرصه تصویر سریال «لالایی» اولین کاری بود که برای کودک و نوجوان انجام دادم و تفاوت‌ها و جذابیت‌هایی برایم داشت که کار بزرگسال ندارد. اینکه طرفدارانی را از گروه سنی پایین، یعنی از شش سال داشته باشیم، بسیار خوب است. بچه‌ها به دلیل ذات پاکی که دارند، ابراز احساسات‌شان بسیار واقعی و قشنگ است و نمی‌توان آن را با چیزی عوض کرد.

بیشتر آثاری که در آن ایفای نقش کردید، کمدی بودند. خودتان اینگونه آثار را بیشتر می‌پسندید یا پیشنهادات کاری شما را به این سمت برده است؟

من ژانر کمدی را بسیار دوست دارم، اما صرفاً کار کمدی نکرده‌ام، بلکه کار جدی نیز در تئاتر و عرصه تصویر زیاد داشته‌ام، اما احتمالاً کارهای کمدی‌ام موفق‌تر بوده که پیشنهادات به این سمت سوق پیدا کرده است. در چند سال اخیر تلاش کرده‌ام به پیشنهادات غیرکمدی نیز به صورت جدی فکر کنم و بر حسب شرایط آن را انجام بدهم، اما کار کمدی را بیشتر به من پیشنهاد می‌دهند چون احساس می‌کنم در این کار موفق‌تر هستم. البته بازیگر باید بتواند در ژانرهای مختلف ایفای نقش کند، اما فعلاً قرعه ما به نام کمدی افتاده است.

چه عواملی موجب شد در سریال «لالایی» با داریوش فرضیایی کار کنید؟

سریال «لالایی» نقطه عطفی در کارنامه من است و بسیار خوشحالم که با احمد درویشعلی‌پور به عنوان کارگردان کار کردم. داریوش فرضیایی که واقعا در اخلاق و هنر جزو درجه یک‌ها و بهترین‌هاست. من با این تیم از قبل آشنایی نداشتم، اما آثار قبلی‌شان را دیده بودم و از طرفی هم چون احمد درویشعلی‌پور بازی من را قبلا دیده بود شخصیت «جهانگیر» را برای من در نظر گرفت. در همان جلسه اولی که برای کار رفتم، ارتباط خوبی با عزیزان گرفتم و همان شب قرارداد بستیم.

برای ایفای نقش «جهانگیر» با چه چالش هایی مواجه بودید؟

روز اول، کارگردان «لالایی» به من گفت که شاه نقش کار را به تو می‌دهم که کاراکتری منفی و بدمن ماجراست. من بسیار درباره این شخصیت فکر کردم و با مشورت‌هایی که از دوستان گرفتم، متوجه شدم اگر خیلی منفی باشم بچه‌ها از من متنفر می‌شوند پس سعی کردم شیرین و بانمک بازی کنم. بچه‌ها در عین اینکه شرور بازی‌های شخصیت را می‌بینند، لبخند هم بزنند. باید بگویم که به کمک دوستان بسیار راحت شخصیت را پیدا کردم.

نویسنده و کارگردان اثر چقدر دست شما را در ایفای نقش باز گذاشتند و همراه‌تان بودند؟

خالق اثر زمانی که شخصیت «جهانگیر» را نوشته بود، نمی‌دانست چه کسی قرار است آن را بازی کند، اما تکه کلام‌های شیرین و بانمکی مانند «جارو پارو می‌کنم» در آن گنجاند و در کلیت ماجرا شخصیت جذابی را خلق کرد. روزهای اول با حساسیت جلو می‌رفتیم و کارگردان با وسواس و دقت نظر مرا زیر نظر داشت. من هم در کار خود وسواس به خرج می‌دادم و هر زمان که دیالوگ داشتم، خلاقیت به خرق داده و بعضا بداهه نیز می‌گفتم. از زمانی که با نقش بیشتر آشنا شدم و دیگر به اصطلاح دستم آمد، دوستان نیز دست مرا برای ایفای این کاراکتر باز گذاشتند و به من برای خلق بداهه‌های مختلف در راستای بهتر شدن کار انرژی می‌دادند.

لالایی چه ویژگی‌های متفاوتی برای جذب مخاطب امروز دارد و با چه ابزاری تلاش کرده است در دل مخاطبان جای خود را باز کند؟

مهم‌ترین ویژگی سریال «لالایی» این است که مخاطب کودک و نوجوان را هدف قرار داده است. در این اثر درباره محیط زیست که یکی از دغدغه‌های بسیار مهم جهان است، صحبت می‌شود و به بچه‌ها یادآوری می‌کند که از خردسالی باید حواس‌شان به محیط زیست باشد. مخاطب در این سریال شاهد اجرای شعرهای پُرمحتواست که از سوی داریوش فرضیایی انجام می‌شود و آموزش هم به همراه دارد که شامل کار گروهی و... می‌شود. در حقیقت در هر قسمت به مخاطب یادآوری می‌شود که حضور بچه‌ها چقدر می‌تواند در زندگی تمام آدم‌ها مؤثر و جذاب باشد.

کودک و نوجوان امروز به واسطه حضور پررنگ انواع رسانه‌ها در زیست جهانش مدام در معرض کالاهای فرهنگی است که ممکن است مناسب او نباشد و در نهایت به نتیجه‌ای ضدفرهنگی منجر شود. برای جلوگیری از این اتفاق باید چه کارهایی انجام شود؟

متأسفانه در حال حاضر این مسئله وجود دارد و دسترسی بچه‌ها به اینترنت و ماهواره و هر چیز دیگری آزاد و زیاد است و از سوی دیگر نمی‌توان بچه‌ها را از این فضا دور نگه داشت، اما کار فرهنگی می‌تواند به این قضیه کمک کند که شامل ساخت آثاری شبیه «لالایی» است که بچه‌ها دوست دارند. سال‌هاست که کار کودک با این شرایط و بدین شکل و شیوه در تلویزیون و پلتفرم‌های نمایش خانگی نداشتیم در صورتی که بچه‌ها به چنین آثاری اقبال نشان می‌دهند و از اینجا می‌توان فرهنگ درست را به بچه‌ها آموزش داد. تنها راه مقابله این است که از الان کارهای جذابی را که فقط محدود به تصویر نمی‌شود بلکه تئاتر و موسیقی را نیز شامل می‌شود، ویژه بچه‌ها تولید و برای آن هزینه کنیم. متأسفانه در حال حاضر برای کارهای ویژه بزرگسالان بسیار هزینه می‌شود، اما برای کار کودک نه و این بسیار بد است. امیدوارم مسئولان و مدیران مربوطه به این قضیه توجه کنند.

تاکنون چه بازخوردی از مخاطبان گرفته‌اید؟

بازخوردهایی که من از قشرهای مختلف در فضاهای متفاوت می‌بینم، همه به نوعی از کار تعریف می‌کنند. شاید برای‌تان جالب باشد که بدانید عده‌ای به خاطر بچه‌های‌شان این سریال را تماشا می‌کردند، اما با گذشت چند قسمت خودشان بیشتر مشتاق هستند تا آن را ببینند، چراکه اثری شریف و کاری درست است که نتیجه زحمات گروهی فوق‌العاده است.

فیلم کوتاه

کارگردان فیلم کوتاه «نقره‌ای»:

نبود فیلمنامه خوب پاشنه آشیل سینمای ایران است

حمید صابری از فیلمسازان فیلم کوتاه سینما می‌گوید: نبود فیلمنامه مناسب همچنان پاشنه آشیل سینمای ایران است و امیدوارم برای آن فکری شود.

حمید صابری نویسنده و کارگردان فیلم کوتاه «نقره‌ای» در گفت‌وگو با روزنامه «جوان» به روند حضور جهانی فیلم اشاره و بیان می‌کند: فیلم کوتاه «نقره‌ای» تور حضور در جشنواره‌های خارجی را از سال گذشته آغاز کرد و تاکنون در جشنواره‌های مختلفی حضور یافته و جوایزی را نیز از آن خود کرده است. چند ماهی است که پخش فیلم را خودم برعهده گرفتم و فکر می‌کنم تا نیمه اول سال آینده نیز این حضور ادامه داشته باشد. فیلم به تازگی برگزیده دو جشنواره شد و دو جایزه بهترین فیلمنامه و بهترین فیلم را نیز از آن خود کرد. وی درباره ساخت فیلم جدید توضیح می‌دهد: قبل از ساخته شدن «نقره‌ای» ایده‌ای داشتم که فیلمنامه آن را نوشتم، اما شرایط ساخت آن بسیار سنگین بود و به توصیه استادانی که با آنها مشورت می‌کردم از ساخت آن منصرف شدم، اما بعد از ساخت «نقره‌ای» فکر کردم که با بازنویسی مجدد توان ساخت آن را دارم و این کار انجام شد. صحبت‌ها و رایزنی‌های اولیه انجام و قرار است با همراهی و حمایت انجمن سینمای جوانان این کار ساخته شود، اما چون بودجه زیادی می‌خواهد به دنبال جذب سرمایه‌گذار هستم تا بتوانم بخش دیگر بودجه فیلم را تأمین کنم. صابری در ادامه به قصه فیلم اشاره کرد و می‌گوید: قصه درباره یک سرباز استادیوم است که عشق به فوتبال دارد و برای گرفتن مرخصی و دیدن بازی تیم مورد علاقه‌اش با مافوق خود دچار کشمکش می‌شود و در دوراهی سختی قرار می‌گیرد. او همچنین درباره تعامل انجمن سینمای جوان با فیلمسازان جوان اظهار می‌کند: آنچه من تجربه کردم بسیار خوب بود. به ویژه مهدی آذرپندار به عنوان مدیرعامل انجمن سینمای جوان از آنجا که خودش نیز جوان است تعامل بسیار خوبی دارد و پشت فیلمسازان جوان می‌ایستد. امیدوارم که در دوره جدید تغییر و تحولات نیز بر مسند خود حضور داشته باشد و بتواند از فیلمسازان جوان همانند گذشته حمایت کند.

این فیلمساز با اشاره به اینکه فیلمنامه همچنان پاشنه آشیل سینمای کوتاه است، می‌گوید: ما در کارگردانی و تولید مشکلی نداریم، اما همچنان آنچه کمتر به آن توجه شده بحث فیلمنامه است که باید برای حرفه‌ای‌تر شدن این بخش فکر اساسی شود. ما در جشنواره فیلم کوتاه امسال همانطور که از شعارش پیدا بود، فیلم‌های خیال‌انگیز و فانتزی بسیاری داشتیم که برخی از آنها متأسفانه از نبود فیلمنامه مناسب رنج می‌بردند.

یاد کرد

به یاد زینب علیپور طهرانی، خبرنگار فقید روزنامه جام‌جم

خداحافظ خبرنگار پرانرژی مطبوعات

آخرین بار زینب علیپور را در مراسم روز خبرنگاری که سازمان صداوسیما ترتیب داده بود، دیدم. مثل همیشه آرام و خندان در کنار دیگر خبرنگاران نشسته بود و انرژی خوبش را به دیگران منتقل می‌کرد. خبرنگاری پرانرژی و بدون حاشیه؛ این را تمام همکارانش می‌گویند. کارش را با دقت و وسواس انجام می‌داد و کاری به حاشیه‌ها نداشت. در همان روز خبرنگار که معمولاً خبرنگاران از کم و کاستی‌های موجود گله و شکایت می‌کنند، او هنگام صحبت و گرفتن میکروفن خیلی آرام و متین تنها با یک لبخند و تشکر واکنش نشان داد و چیز بیشتری نگفت. قطعاً برای او که از بسیاری از ما باتجربه‌تر بود، گلایه‌های زیادی نسبت به کار وجود داشت، ولی او سعی کرد، به جای گفتن از تلخی‌ها، مثل همیشه با لبخندی، شیرینی را به جمع بیاورد. رفتن ناگهانی او و شنیدن خبر درگذشت یکی از خبرنگاران فرهنگی برای تمام همکاران تلخ و شوکه‌کننده بود. کمتر کسی باور می‌کرد که آن خبرنگار خوش‌انرژی، آنقدر زود از جمع ما رفته باشد؛ خبر درگذشت زینب علیپور باورنکردنی بود. معمولاً اولین واکنش آدم‌ها به شنیدن خبر از دست دادن دوست یا خویشاوندی، مرور خاطرات اوست. پس از شنیدن خبر درگذشت زینب علیپور همه به مرور خاطراتش در شبکه‌های اجتماعی پرداختند؛ خاطراتی که همه به لبخندها و خنده‌های او ختم می‌شد. دختر همیشه متبسم رسانه‌ها، خیلی زودتر از چیزی که تصورش را می‌کردیم از دنیا رفت ولی رد خاطرات خوبش همیشه در ذهن‌مان خواهد ماند؛ روحش در نهایت آرامش و شادی باشد.

کتاب

مروری بر کتاب «امریکای لاتین»
و شروع دومینووار انقلاب‌ها در امریکای جنوبی

انقلاب‌هایی برای کوتاه کردن دست امریکا

کتاب «امریکای لاتین» با عنوان فرعی دنیای انقلاب نوشته ک. بیلز یکی از آثار مهم در حوزه تاریخ و سیاست امریکای لاتین است. این کتاب که با ترجمه و. ح. تبریزی و از سوی انتشارات خوارزمی برای اولین بار در اسفند سال ۱۳۵۰ منتشر شد و مورد توجه قرار گرفت. کتاب به طور جامع به بررسی تاریخچه و تحولات اجتماعی، سیاسی و فرهنگی کشورهای امریکای لاتین از دوران استعمار تا دوران معاصر می‌پردازد و شرح چگونگی شکل‌گیری انقلاب‌ها را در این کشورها به زبانی شیرین و خواندنی بیان می‌کند.

بیلز که خودش امریکایی است و سال‌ها در کشورهای امریکای جنوبی زندگی کرده نسبت به روابط سیاسی و اقتصادی و نظامی ایالات متحده امریکا با کشورهای امریکای جنوبی آشناست و همین مسئله کمک زیادی در تحلیل تاریخ استعمار و پیامدهای آن برای جوامع امریکای لاتین می‌کند. او در کتاب روند شکل‌گیری کشورهای مستقل و مبارزات مردمی را برای دستیابی به استقلال سیاسی و اقتصادی توضیح می‌دهد. یکی از نکات مهم کتاب، بررسی تغییرات اجتماعی و اقتصادی در امریکای لاتین است. بیلز تأثیرات سیاست‌های استعماری، انقلاب‌ها و نوسانات اقتصادی بر جوامع محلی را به تصویر می‌کشد. کتاب به جنبه‌های فرهنگی و هویتی مردم امریکای لاتین نیز توجه ویژه‌ای دارد و تأثیر فرهنگ بومی و استعمار بر هویت مردمان این منطقه را بررسی می‌کند. بیلز در این کتاب سعی می‌کند که دیدگاه‌های مختلف سیاسی و اجتماعی را درباره امریکای لاتین پوشش دهد و به تحلیل این دیدگاه‌ها بپردازد که به خواننده کمک می‌کند تا درک بهتری از پیچیدگی‌های این منطقه پیدا کند.

انقلاب مکزیک

کتاب با روایتی داستان‌گونه از شب ۲۱ مه ۱۹۱۱ آغاز می‌شود. زمانی که نخستین جرقه‌های جنگ استقلال‌طلبانه مردم مکزیک و به تبع آن امریکای لاتین آغاز شد. از شبی که کارباگال قاضی دیوان عالی مکزیک به عنوان نماینده دیاز دیکتاتور وقت این کشور با چند نفر از انقلابیون به سرکردگی مادورو دیدار کرد؛ دیداری که در آن سند درخواست متارکه دیاز از جنگ و استعفای فوری او و معاونانش تقدیم او شد و اینکه اکثر فرمانداران باید از کار بر کنار می‌شدند. در روی سند شعار انقلابی «انتخابات واقعی، نه تجدید انتخابات» روی آن حک شده بود. این سند منشور سیاسی مکزیک بود. روزها خیابان‌ها شاهد حضور و تظاهرات مردم بود، مردمی که خشمگین از سیاست‌های استثمارگرانه و استعمارگرایانه امریکا با عصبانیت علیه دیکتاتور وقت شعار می‌دادند، این در حالی است که دیاز بر بستر بیماری و محتضر است و همچنان در مقابل استعفا مقاومت می‌کند و زیر لب می‌گوید: «من در میان رگبار تیر حکومت را به دست آوردم و فقط به همان ترتیب آن را پس می‌دهم.» همزمان مردم خشمگین فریاد می‌زنند، شیشه‌ها را می‌شکنند و تیراندازی می‌کنند تا اینکه نیمه شب بالاخره دیکتاتور رضایت داد سند استعفا را امضا کند و راهی پاریس ش. د. از اواخر شب تا صبح و تمام روز ناقوس کلیساها با شادی پایان دیکتاتوری و پیروزی مردم را اعلام می‌کند. با وجود صدای شلیک گلوله، مردم با شادی دیوانه‌واری نام کوچه‌ها را با رنگ می‌پوشانند و به احترام قهرمانان انقلاب نام‌های جدیدی چون فرانسیسکو مادورو بر آنها می‌نویسند. این نخستین انقلاب اجتماعی کشورهای امریکای لاتین بود که به معنای شکست و عقب‌نشینی امریکا و استعمار امپریالیسم بود. انقلاب مکزیک سرآغاز یک سلسله تحولات جهانی و آشفتگی‌های اجتماعی بود که از آن زمان تقریباً دنیا را به لرزه درآورد. کمی پس از آن چین قیام کرد. وقایع مکزیک در امریکای لاتین قیام‌های پی‌درپی را برانگیخت.

انقلاب کوبا

نویسنده سپس به نقل ماجرای انقلاب کوبا می‌پردازد. اینکه چطور با ظهور فیدل کاسترو شعله‌های کوچک جنبش مردم کوبا، تبدیل به آتشی ویرانگر شد که کل دیکتاتوری باتیستا را در خود فروخورد. چطور جسدهای سوخته و شکنجه شده جوانان انقلابی با اعضای مثله شده این طرف و آن طرف پیدا می‌شد و در بایکوت رسانه‌های امریکایی هیچ خبری از آن درز نمی‌کرد در حالی که در همان زمان گروهبان دیکتاتور که برای خرید هتل‌های بزرگ به نیویورک سفر می‌کرد از طرف این مطبوعات گلباران می‌شد. کازینوهای گانگسترهای امریکایی و امپراتوری لاس وگاس در همه ایالات کشور مشغول به کار بودند، اما از اواخر ۱۹۸۵ طی دو سال، ۱۲ نفر انقلابیونی که در پشت کوه‌ها پنهان شده بودند به هزاران نفر رسیدند. قدرت استبداد کم‌کم رو به زوال می‌رفت، سربازانی که در امریکا آموزش دیده بودند در کمین گاه‌های خود غافلگیر یا فراری می‌شدند و ارتش را ترک می‌کردند. نیکاراگوئه، شیلی، برزیل، بولیوی، آرژانتین، گواتمالا، پرو و ونزوئلا. دیگر کشورهایی که در جریان انقلاب‌های کشورهای لاتین یکی یکی از دام یک دیکتاتور رهایی پیدا کردند و راه استقلال و قطع کردن دست امپریالیسم امریکا را از منافع ملی کشورشان پیش گرفتند.

خبر

سخنگوی سپاه پاسداران انقلاب اسلامی:

کنگره شهدا برای کسب حیات و انرژی گرفتن از شهداست

معاون روابط عمومی کل سپاه با سفر به اصفهان در اجلاسیه کنگره سرداران و ۳۲۰شهید شهرستان اردستان گفت: در هر زمینه‌ای که تفکر و روحیه بسیجی وجود داشته در آن حوزه به سربلندی رسیده‌ایم و شهید سلیمانی نیز از الگوی بسیج بهره گرفت و نیروهای مردمی منطقه را در برابر تهدیدات مختلف سازماندهی کرد و به نتیجه رسید.

سردارمحمد نائینی، در اجلاسیه کنگره سرداران و ۳۲۰شهید شهرستان اردستان و در جمع خانواده شهیدان گفت: خانواده معظم شهدا، رستگاران واقعی در پیشگاه خدای متعال هستند و بزرگ‌ترین انفاق و بهترین سرمایه‌ها و آرزوهای خود را در راه خدا انفاق کردند.

وی افزود: شهدای ما برندگان واقعی این زندگی هستند و به حیات طیبه دست یافتند و علاوه بر برخورداری از فوز عظیم، عامل حیات جامعه بوده و حق حیات بر گردن همه ما دارند.

سخنگوی سپاه پاسداران انقلاب اسلامی عنوان کرد: کنگره شهدا برای کسب حیات و انرژی گرفتن از شهداست و سرمایه عظیم، پایان ناپذیر، همیشگی و برکت جاری زندگی ما شهدا هستند.

سردار نائینی، شهدا را دلدادگان به حضرت زهرا(س) بیان کرد و گفت: در همه دوران دفاع مقدس، توسل به حضرت زهرا(س) گره گشای اصلی بود و برجسته‌ترین الگوی جهاد تبیین و روایتگری و آنچه که از اسلام ناب در اختیار ماست، به برکت مجاهدت‌های حضرت زهرا(س) برای جلوگیری از بزرگ‌ترین انحراف در تاریخ اسلام است.

وی خاطر نشان کرد: ۳۰ آبان به نام روز قهرمان ملی نامگذاری شده است، یعنی روز پاسداشت همه قهرمانان ملی، به ویژه قهرمان جبهه مقاومت سپهبد شهید قاسم سلیمانی که در چنین روزی پایان داعش و پیروزی بزرگ علیه آن را به رهبر معظم انقلاب تبریک گفتند.

معاون روابط عمومی کل سپاه، در بخش دیگری از سخنان خود به برخی از مفاخر و چهره‌های ملی شهرستان اردستان اشاره کرد و افزود: شهرستان اردستان مفاخر بسیار بزرگی دارد و در تاریخ انقلاب اسلامی جایگاه بالایی داشته و یکی از مفاخر این سرزمین شخصیت ممتاز شهید مدرس است.

وی اضافه کرد: حضرت امام(ره) بسیار به شهید مدرس علاقه داشت و ایشان الگوی مبارزاتی امام بود و در سیاست‌ورزی الگو به شمار می‌رفت.

سخنگوی سپاه پاسداران انقلاب اسلامی، هم چنین از شهید محسن فخری‌زاده به عنوان یک دانشمند در تراز جهانی یاد کرد و گفت: متأسفانه آن مقدار که دشمن این دانشمند را شناخته است، ما ایشان را نمی‌شناسیم، دانشمند مبارز در علوم هسته‌ای و دفاعی و فردی که نقش بسیار تعیین کننده در قدرت‌سازی دفاعی جمهوری اسلامی داشت.

سردار نائینی هم چنین از سرداران بزرگ دوران دفاع‌مقدس شهرستان اردستان از جمله شهید گنجی‌زاده و علمای بزرگ شهید، هم چون شهیدان طباطبایی نژاد یاد کرد و افزود: شهید سیدباقر طباطبایی‌نژاد و شهید گنجی‌زاده، دو نفر از شهدای تراز فرماندهی لشکر هستند و شهید طباطبایی‌نژاد از فرماندهان شجاع، صمیمی، متعبد و متواضع در قرارگاه نصر بود.

این مسئول تأکید کرد: یکی از مفاخر ممتاز این شهرستان، شهید زنده و مجاهد بزرگ و افتخار سپاه پاسداران، سردار فدوی است که یکی از فرماندهان تولید قدرت دفاعی در سپاه به خصوص در حوزه دریایی بوده که در مقابله با تعارضات مختلف به حریم دریایی جمهوری اسلامی نقش آفرینی می‌کند.

وی بسیج را فرمول تغییر محاسبات دشمن دانست و خاطر نشان کرد: بسیج ابتکار عمل منحصر به فرد حضرت امام(ره) و بدنه فعال و گره‌گشا در همه عرصه‌هاست.

سردار نائینی اضافه کرد: فرمان تشکیل بسیج از سوی حضرت امام(ره) یک شگفتی‌سازی بود و گره گشای اصلی دوران دفاع مقدس و عامل همه پیروزی‌ها نیروی مردمی بسیج بود.

معاون روابط عمومی کل سپاه عنوان کرد: در هر زمینه‌ای که تفکر و روحیه بسیجی وجود داشته در آن حوزه به سربلندی رسیده‌ایم و شهید سلیمانی نیز از الگوی بسیج بهره گرفت و نیروهای مردمی منطقه را در برابر تهدیدات مختلف سازماندهی کرد و به نتیجه رسید.

فاز ۳ شبکه فیبر نوری برق گلستان به بهره‌برداری رسید

گلستان

در راستای جلوگیری از سرقت کابل‌ها، فاز ۳ شبکه فیبرنوری در شرکت توزیع برق گلستان به بهره‌برداری رسید.

معاون برنامه‌ریزی شرکت توزیع نیروی برق گلستان گفت: مرحله سوم توسعه و احداث ۹۶کیلومتر از شبکه فیبر نوری شرکت توزیع با حضور معاون منابع انسانی شرکت توانیر به بهره‌برداری رسید

جمال کمیلی‌فر افزود: ازآنجایی که سرعت در انتقال داده‌ها نقش مهمی در پیشرفت اهداف و رسالت شرکت دارد با این کار زیر ساخت شرکت در حوزه هوشمندسازی و تبادل اطلاعات، با نگاه به چشم‌انداز مطلوب قطعی صفر در تبادل اطلاعات، گامی اساسی برداشته شد.

وی ادامه داد: در مرحله اول و دوم این پروژه، مدیریت‌های ترکمن، گمیشان گالیکش و فاضل‌آباد به شبکه فیبرنوری متصل شده بودند و در مرحله سوم مدیریت‌های برق آزادشهر و رامیان به شبکه فیبر نوری متصل و تبادل اطلاعات از وایرلس به فیبر نوری منتقل گردید.

این مسئول گذری هم بر انعقاد تفاهمنامه با مخابرات استان زد و گفت: با استفاده از ظرفیت و پتانسیل خطوط، دو دستگاه در نظر گرفته شده که در صورت بروز هرگونه مشکل از خط رزرو جهت تداوم خدمت استفاده شود.

کمیلی فرافزود: از ۱۴شهرستان استان، ۱۳شهرستان به فیبر نوری وصل است و تنها شهرستان مراوه تپه به فیبرنوری متصل نیست که رایزنی‌های اولیه با مخابرات استان انجام شده است که بتوان از خطوط مخابرات در این شهرستان جهت پیوستن به فیبرنوری استفاده نمود

وی ادامه داد: اجرای این پروژه با تخصیص اعتباری بالغ بر ۱۰۰میلیارد ریال انجام شده است.

معاون برنامه‌ریزی شرکت توزیع نیروی برق گلستان، با بیان اینکه عملیات حفاری پروژه فیبر نوری منازل و کسب‌وکارها در استان گلستان، در ۳۷شهراستان گلستان از ۵بهمن سال گذشته در شهر گرگان آغاز و در شهریورماه سال‌جاری به پایان رسید و سایر اقدامات لازم برای راه‌اندازی سرویس مشترکین در حال اجراست، افزود: با راه‌اندازی این سرویس مبتنی بر فیبرنوری، شاهد سرعتی بالغ بر ۸۰برابر سرعت ADSL2+ خواهیم بود.

کمیلی‌فر ادامه داد: بر اساس تجربیات بین‌المللی اجرای کامل این پروژه و دستیابی به اهداف تعیین شده برای اتصال مشترکان می‌تواند شاخص تولید ملی داخلی یا GDP را تا ۴درصد ارتقا دهد.

گفت‌وگوی «جوان» با مسئول سازمان بسیج مهندسان عمران و معماری خراسان‌رضوی

نقش‌آفرینی بسیج مهندسان در بحران‌ها و توسعه زیرساخت‌های خراسان‌رضوی

بسیج مهندسان خراسان‌رضوی را باید یکی از فعال‌ترین سازمان‌ها در نظر داشته باشیم. مجموعه‌ای که در اتفاقات، حوادث و اجرای مختلف با رویکرد جهادی، از امدادرسانی در بحران‌های سیل و زلزله گرفته تا اجرای پروژه‌های عمرانی و طراحی شهرک‌های ایرانی-اسلامی، نقشی کلیدی در توسعه زیرساخت‌های این استان ایفا کرده است. به مناسبت هفته بسیج گفت‌وگویی با سرهنگ رضا بهرام‌پور، مسئول سازمان بسیج عمران و معماری خراسان‌رضوی داشتیم تا از اقدامات قبلی و برنامه‌های این سازمان برای آینده بیشتر آگاه شویم.

گفت‌وگو
فریبا کیانی

سازمان بسیج مهندسان خراسان‌رضوی با چه هدفی تأسیس شده است؟

در ابتدا باید هفته بسیج را به تمامی بسیجیان به‌ویژه، مهندسان بسیجی و به آنانی که در مسیر زندگی و فعالیت‌های جهادی قدم برمی‌دارند تبریک گفته و برایشان آرزوی موفقیت کنیم.

این تلاش‌ها و اقدامات، بیانگر عزم و اراده راسخ بسیجیان در خدمت به کشور و مردم است و امید می‌رود این روند پرشور و مؤثر همچنان تداوم یابد.

سازمان بسیج مهندسان خراسان‌رضوی، با هدف ارائه خدمات عمرانی، امدادی و جهادی به مردم استان، فعالیت‌های گسترده‌ای را آغاز کرده است.

این سازمان که در دهه ۷۰ با هدف تخصصی‌سازی خدمات مهندسی در بسیج تأسیس شد، تاکنون توانسته در بسیاری از بحران‌ها و پروژه‌های عمرانی نقش مؤثری ایفا کند.

چند نفر از مهندسان استان در این مجموعه عضو شده‌اند؟

در خراسان رضوی نزدیک به ۱۴هزار بسیجی مهندس داریم که قریب به ۴هزارو ۵۰۰ نفر از آنها عضو فعال این سازمان هستند.

این افراد در چه پروژه یا حوادثی تا کنون حضور داشته‌اند؟

بعد از وقوع سیل در شهرستان فریمان، به درخواست استانداری و معاون عمرانی استاندار، مهندسان بسیج با استفاده از ظرفیت ماشین‌آلات و نیروی انسانی خود، در این منطقه حضور فعال داشتند. همچنین در زلزله کاشمر، عملیات آواربرداری روستای سرحوزک با همکاری تیم‌های تخصصی بسیج و ماشین‌آلات عمرانی به‌طور کامل انجام شد. در حوزه خدمات زائرین امام رضا(ع)، بسیج مهندسان با استفاده از ظرفیت‌های خود اقدام به آماده‌سازی مسیرها و محل‌های احداث موکب‌ها در دهه پایانی صفر کرد. این اقدامات در ۱۵سال اخیر بی‌سابقه بوده و رضایت بالای زائرین و مسئولان را به همراه داشته است.

> در روستای رباط دیوار ساحلی و محوطه‌سازی برای جلوگیری از خسارات سیلاب و تسهیل عبور و مرور دانش‌آموزان در حال انجام است

در حال حاضر برنامه‌ای برای استفاده از ظرفیت مهندسان بسیجی دارید؟

در نیمه دوم سال پروژه و برنامه‌های زیادی داریم که می‌توان به چند مورد اشاره کرد. به عنوان مثال در روستای بابا رمضان شهرستان کلات، جاده‌ای کوهستانی در حال احداث است تا مسیر دسترسی به این روستا و روستاهای اطراف بهبود یابد. همچنین پروژه گازرسانی به این مناطق با همکاری گروه‌های جهادی و خیرین در دست اجراست. علاوه بر این، در روستای رباط دیوار ساحلی و محوطه‌سازی برای جلوگیری از خسارات سیلاب و تسهیل عبور و مرور دانش‌آموزان در حال انجام است. همچنین احداث شهرک جدیدی در منطقه عشق‌آباد میان‌جلگه یکی از پروژه‌های عظیم به شمار می‌آید. این شهرک با مساحت ۱۰۵ هکتار، شامل هزار قطعه زمین مسکونی است که با اصول معماری ایرانی-اسلامی طراحی شده است. فاز اول این پروژه به‌زودی با حضور مسئولان کلنگ‌زنی خواهد شد و عملیات آماده‌سازی آن طی ۹ تا ۱۰ ماه به پایان می‌رسد.

بسیج مهندسان خراسان رضوی، با رویکردی جهادی و تخصصی، در تلاش است تا با انجام پروژه‌های عام‌المنفعه، خدمات عمرانی و رفاهی قابل توجهی به مردم ارائه دهد و نقش مؤثری در توسعه زیرساخت‌های استان ایفا کند.

* * *

گفت‌وگوی «جوان» با مسئول سازمان بسیج مهندسان عمران و معماری کشور

فرایندهای توسعه کشور با استفاده از توان مهندسان تسریع می‌شود

برگزاری همایش مهندسان رضوی در شهر مقدس مشهد از جمله برنامه‌های هفته بسیج بود که به صورت همزمان و به وسیله ویدئو کنفرانس، تمام استان‌های کشور را پوشش داد. این رویداد ملی در تکریم و تجلیل از مهندسان بسیجی برگزار شد و با اعطای نشان سدید به منتخبان همراه بود. برای اطلاع از چند و چون این همایش و برنامه‌های آن به سراغ سردار محسن قنادزاده، مسئول سازمان بسیج مهندسان عمران و معماری کشور رفتیم تا گفت‌وگویی با ایشان داشته باشیم.

سردار از همایش بسیج مهندسان رضوی که در شهر مشهد برگزار شد بگویید و اینکه چه اهدافی در آن دنبال می‌شد.

همایش مهندسان رضوی با حضور مسئولان سازمان بسیج مهندسان کشور در سالن جلسات سپاه امام رضا(ع) با رمز یا امام رضا(ع) به صورت همزمان با ویدئو کنفرانس در سراسر کشور برگزار شد. هدف از برگزاری این رویداد گفتمان‌سازی انفاق و نهادینه کردن فرهنگ ایثار و حسنه در بین جامعه مهندسان خیر و ترویج آن در میان همه مهندسان کشور است.

در این همایش، علاوه بر اعطای نشان مهندس برتر به مهندسان نمونه، مسئولان بسیج سازندگی خراسان‌رضوی و سایر مسئولان دستگاه‌ها نیز حضور داشتند. البته مراسم افتتاحیه این همایش در مشهد مقدس بود که با همکاری دستگاه‌ها و نهادهای مختلف در سطح استان و کشور برگزار شد.

برگزاری این رویداد در هفته بسیج چه خدماتی برای جامعه و هموطنان به همراه دارد؟

این رویداد در هفته بسیج که امسال با شعار «بسیج با مردم، برای مردم» نامگذاری شده، برگزار شد تا نقش مردم به ویژه در پروژه‌های عمرانی و جهادی برجسته شود. ضمن اینکه در این هفته، پروژه‌های مختلف دیگری در سراسر کشور اجرا می‌شود و مردم در بسیاری از این پروژه‌ها نقش کلیدی ایفا خواهند کرد.

می‌توانید چند پروژه را نام ببرید؟

بله. یکی از پروژه‌های مهم افتتاح اولین شهرک اسلامی ایرانی، در نیشابور است که کلنگ‌زنی خواهد شد. پروژه‌های دیگری همچون افتتاح پروژه‌های آب‌رسانی، جاده‌سازی و گازرسانی در روستاهای بابا رمضان و رباط شهرستان کلات نیز در این هفته اجرایی می‌شود. این پروژه‌ها با هدف رفع مشکلات مردم در مناطق دورافتاده و کم‌برخوردار کشور در دست اجرا هستند و قرار است مهندسان خیر در این پروژه‌ها مشارکت کنند.

> برگزاری رزمایش‌های تخصصی سالانه سازمان بسیج مهندسان، مهر تأییدی بر حضور این افراد متخصص در امور خیر کشور است

برگزاری رزمایش‌های تخصصی سالانه سازمان بسیج مهندسان، مهر تأییدی بر حضور این افراد متخصص در امور خیر کشور است. هر ساله در سراسر کشور برنامه‌هایی با محوریت خدمات به روستاها از جمله آبرسانی، جاده‌سازی و مسکن محرومین اجرا می‌شود. سازمان بسیج مهندسان کشور با داشتن بیش از ۲۶۰کانون در سراسر کشور، همواره در تلاش است تا در راستای اعتلای عمران و آبادانی روستاها و مناطق محروم کشور، اقدامات مستمر و مؤثری انجام دهد.

برای ماه آینده برنامه‌ای در سطح کشوری دارید؟

ما سعی کرده‌ایم همه کارهایمان خروجی مثبت با دربرگیرندگی بالایی داشته باشد. گروه‌های جهادی کشور در تلاش هستند تا با همکاری نهادها و دستگاه‌های مرتبط، مشکلات مردم در نقاط مختلف کشور را برطرف کنند. در همین راستا، دومین همایش ملی اعطای نشان سقا که سال گذشته در شهر تهران برگزار شد، امسال با میزبانی استان مازندران، برگزار خواهد شد. این همایش در جهت تقدیر از خیرین و واقفین حوزه آب و تجلیل از افراد ویژه‌ای که در این زمینه فعالیت دارند، برگزار می‌شود.

در استان خوزستان نیز رویداد ملی شهید باکری، در راستای برنامه‌های راهیان نور و به منظور معرفی شخصیت برجسته شهید باکری به مهندسان و بسیجیان سراسر کشور برگزار خواهد شد. این رویداد با هدف ارتقای فرهنگ بسیج مهندسان و ترغیب آنان به همکاری در پروژه‌های سازندگی کشوری تعریف شده است.

مهندسان بسیجی همواره در مواقع نیاز در پیشبرد پروژه‌های دولتی، پیشگام در رفع مشکلات بوده‌اند. بسیج در تمامی عرصه‌ها، با حضور فعال خود در تلاش است تا به مشکلات کشور پاسخ دهد و با استفاده از توان مهندسان، فرایندهای توسعه کشور را تسریع بخشد.

خبر ویژه

۳۳هزار خدمت درمانی در بزرگ‌ترین بیمارستان سیار کشور

به گفته مدیرعامل بنیاد برکت ستاد اجرایی فرمان حضرت امام(ره)، این بنیاد تاکنون در ساخت و تجهیز بیش از ۲۰بیمارستان و ۲۷۵مرکز جامع سلامت با ظرفیت بیش از هزارو ۷۰۰ تخت و اعتبار بیش از ۳هزار میلیارد ریال در مناطق کم‌برخوردار مشارکت کرده است.

سید امیرحسین مدنی، مدیرعامل بنیاد برکت ستاد اجرایی فرمان حضرت امام(ره) در حاشیه بازدید از روند خدمت‌رسانی بیمارستان سیار برکت، در استان کرمانشاه از تداوم فعالیت‌های گسترده این بنیاد در حوزه سلامت و درمان، باهدف ارتقای عدالت در دسترسی به خدمات درمانی خبر داد و گفت: در حال حاضر، این بیمارستان سیار در شهرستان دالاهو در استان کرمانشاه که فاقد بیمارستان بوده، مستقر است و خدماتی همچون آزمایشگاه، دندانپزشکی، سونوگرافی، شنوایی‌سنجی، بینایی‌سنجی، فیزیوتراپی، طب‌سوزنی و اتاق عمل برای انجام جراحی‌های سرپایی را به مردم این منطقه ارائه می‌دهد.

وی افزود: بیمارستان سیار بنیاد برکت، یکی از بزرگ‌ترین بیمارستان‌های سیار کشور، از سال ۱۳۹۸ تاکنون بیش از ۳۳هزار خدمت درمانی رایگان ارائه کرده و در شرایط بحرانی مانند زلزله خوی و ایام خاصی چون اربعین نیز فعال بوده است و تا پایان سال، بیمارستان سیار به سه استان دیگر اعزام خواهد شد.

مدنی با اشاره به اینکه بنیاد برکت در راستای رسالت خود برای محرومیت‌زدایی، تاکنون در ساخت و تجهیز بیش از ۲۰بیمارستان و ۲۷۵مرکز جامع سلامت با ظرفیت بیش از هزارو ۷۰۰ تخت و اعتبار ۳هزارو ۴۶۷ میلیارد ریال در مناطق کم‌برخوردار مشارکت کرده است افزود: یکی از پروژه‌های شاخص ما بیمارستان ۴۰۰تختخوابی یا زهرا(س) در دزفول است که با اعتباری بالغ بر هزارو ۷۶۰ میلیارد ریال در حال تکمیل است و تا پایان سال آماده بهره‌برداری خواهد شد.

وی تأکید کرد: در حوزه خدمات حمایتی، طرح‌هایی همچون لبخند بابرکت اجرا شده که تاکنون ۸۵ هزار خدمت دندانپزشکی رایگان به ۵۸هزار نفر به ارزش ۵۵میلیارد تومان ارائه کرده است و پیش‌بینی می‌شود تا پایان سال تعداد خدمات به ۱۰۰هزار خدمت برسد. همچنین در طرح غربالگری و درمان سرطان در مناطق محروم تاکنون هزارو ۷۸۰ نفر در استان‌های کردستان و سمنان غربالگری شده‌اند.

خدمات ویژه به کودکان ناشنوا، از سوی بنیاد برکت برای بیش از ۱۰هزار کودک ناشنوا، اعزام ۳۰۰اردوی جهادی به مناطق محروم برای خدمات درمانی از جمله زنان، اطفال، بینایی، سنجی شنوایی سنجی و دندانپزشکی و نهضت طبابت برای ارائه خدمات سلامت ثابت شامل زنان، اطفال بینایی سنجی شنوایی سنجی و دندانپزشکی با همکاری مجموعه‌های مردمی در درمانگاه‌های شهری و حاشیه شهری، از دیگر خدمات این بنیاد بود که مدنی به آن اشاره کرد.

گذری بر استان‌ها

کرمان: معاون هماهنگی امور عمرانی استاندار کرمان گفت: احداث ۱۵۱هزار واحد مسکونی، سهمیه استان کرمان در نهضت ملی مسکن بوده و برای تحقق آن به ۷هزار هکتار زمین نیاز بود که اکنون ۹۷درصد زمین مورد نیاز تأمین شده است. سیدمصطفی آیت‌اللهی‌موسوی افزود: در ابتدای طرح ۲۵۰هکتار زمین در استان برای اجرای نهضت ملی مسکن وجود داشت و کمبود زمین از روش‌های بازپس‌گیری اراضی که در تملک دستگاه‌های دولتی بود و الحاق اراضی به شهرها جبران شد.

مازندران: رئیس دانشگاه صنعتی نوشیروانی بابل گفت: خروجی سومین جشنواره رویداد ایده و کسب‌وکار (بینوکاپ) نوشیروانی، عقد ۱۳قرارداد از ۱۳طرح ارائه شده در این رویداد است که بین دانشگاه، صنعت و تیم‌های شرکت‌کننده بسته شد. بهرام عزیزاله گنجی افزود: هدف از برگزاری این همایش برقراری ارتباط با دانشگاه‌وصنعت است تا بتوانیم مسیر ایده تا بازار را محقق و دانشگاه نسل دوم را به نسل سوم وچهارم ارتقا دهیم. در این راستا اقداماتی انجام شد تا شرکت‌کنندگان ابتدا چالش‌های موجود در صنعت و جامعه را شناسایی و مسئله‌ای را به عنوان هدف انتخاب کنند و طرح و ایده ارائه دهند.

گلستان: مدیرعامل شرکت توزیع نیروی برق گلستان گفت: ۲۳دستگاه ماینر غیر مجاز در یک مجتمع تجاری در گرگان کشف شد. سید احمد موسوی افزود: شهروندان گلستانی می‌توانند در صورت اطلاع از این مراکز، موضوع را از طریق تماس با دفتر حراست با شماره تماس ۳_۳۲۲۴۰۶۰۲ و همچنین سرشماره پیامکی ۳۰۰۰۵۱۲۱ به شرکت توانیر اطلاع داده و از جوایز نقدی معرفی مراکز استخراج غیرمجاز رمز ارز برخوردار شوند.

هرمزگان: فرمانده سپاه امام سجاد استان هرمزگان از برنامه‌ریزی برای آبرسانی به ۱۱۰روستای استان خبر داد و گفت: تاکنون به ۹۰ روستا آبرسانی شده و به سایر روستاهای هدف نیز تا پایان سال آبرسانی می‌شود. سردار اباذر سالاری تصریح کرد: در حوزه ساخت مراکز بهداشتی که جزء اولویت‌های استان است با مشارکت دانشگاه علوم پزشکی میزان قابل توجهی خانه بهداشت آماده و به‌زودی افتتاح می‌شود.

سیستان‌وبلوچستان: وزیر نیرو در اولین سفر استانی به سیستان‌وبلوچستان از پروژه مهمی در این استان که آب را از دریای عمان به زاهدان منتقل خواهد کرد، خبر داد. عباس علی‌آبادی افزود: در حوزه برق هم پروژه‌های مهمی را داریم که یکی از آنها نیروگاه تجدیدپذیر بادی است که در این سفر از این طرح دیدن خواهیم کرد. وی تصریح کرد: پروژه مهم انتقال آب از دریای عمان تاکنون پیشرفت ۳۲درصدی تا زاهدان و ۱۸درصدی تا مشهد را داشته است.

ایلام: مدیر جهاد کشاورزی شهرستان دهلران از برنامه‌ریزی برای اجرای کشاورزی حفاظتی در شهرستان خبر داد. جلال یوسفی، حفاظت از خاک در برابر فرسایش آبی و بادی، افزایش مواد آلی خاک، مدیریت منابع آب، کاهش مصرف سوخت، کاهش هزینه‌های کاشت و کنترل ریزگردها را از مزایای کشاورزی حفاظتی برشمرد و افزود: نگاه ما باید به خاک و مدیریت اقتصادی خاک به‌عنوان یک سرمایه و دارایی باشد.

آذربایجان غربی: مدیر جهاد کشاورزی شهرستان میاندوآب در بازدید از مرکز سرشماری کشاورزی این شهرستان از اتمام سرشماری عمومی کشاورزی در ۷۰روستای این شهرستان خبر داد. رضا مقدم افزود: عملیات میدانی طرح سرشماری عمومی کشاورزی که از ۱۲ آبان در شهرستان میاندوآب آغاز شده، در ۷۰روستای شهرستان به اتمام رسیده و مأموران سرشماری هم اکنون در ۱۸روستا در حال سرشماری هستند و سرشماری در ۲۷روستا نیز به زودی آغاز می‌شود.

گفت‌وگو با سیدابوالفضل کریمی، فرمانده پایگاه بسیج روستای قلعه‌نو خرقان

«کاستی انعطاف» بزرگان با نوجوانان را جبران کردیم

حسن فرامرزی

سیدابوالفضل کریمی و تیمی که او به عنوان فرمانده پایگاه بسیج محمدرسول‌الله روستای قلعه‌نو خرقان در شهرستان شاهرود استان سمنان جمع کرده، توانسته است به یکی از پایگاه‌های برتر کشور در حوزه تولید قدرت نرم و سبک زندگی تبدیل شود. عمده تمرکز این پایگاه روی تربیت نوجوان‌هاست و در این مدت توانسته است با وجود همه محدودیت‌ها با بهره‌گیری از پشتوانه علمی، پژوهشی و روان‌شناسی سه ضلع خانواده، مدرسه و مسجد را در راستای تربیت نوجوان‌ها به خدمت بگیرد. این گفت‌وگو به اصرار سیدابوالفضل کریمی که مدام تکرار می‌کند بگویید که این فعالیت‌ها را تیم انجام داده، دو بخش دارد. بخش اول آن گفت‌وگو با ایشان است و بخش دوم گفت‌وگو با یکی از مربیان مجربی که در این پایگاه فعالیت می‌کند، اما نکته اینجا بود که مربی نمی‌خواست هیچ نامی از او در این گفت‌وگو برده شود.

یکی از تأکیدات رهبری مربوط به سبک زندگی است؛ اینکه ما بتوانیم نوجوان‌ها و جوان‌های خود را مطابق اعتقادات و باورهای درست و آموزه‌های فرهنگ ایرانی - اسلامی تربیت کنیم. شما در پایگاه بسیج روستای قلعه‌نو خرقان در این زمینه گام‌های ارزشمندی برداشته‌اید. اگر ممکن است در این باره توضیح دهید که اولویت‌های‌تان در این زمینه چه بوده است؟

چند نکته مهم در این باره باید عرض کنم. برای این مهم چند اقدام به صورت هماهنگ و منظم قبل از اجرای برنامه‌ها انجام شد. اولین گام تشکیل کارگروه برای پیگیری تمامی مسائل و تقسیم کار از شناسایی افراد توانمند در این زمینه تا مطالعه و کادرسازی بود. دومین گام مطالعه در زمینه سبک زندگی اسلامی و آموزه‌های دینی و اهمیت جایگاه مسجد به عنوان پایگاهی برای رتق و فتق امور جامعه بود. سومین گام، مطالعه و احصای نیازها و علایق نوجوانان و جوانان در این عصر و دوره از بازی‌های یارانه‌ای تا فعالیت‌های اردویی، چهارمین گام برگزاری جلسه با تمامی نهادهایی بود که با جوان و نوجوان سرو کار دارند، از مدرسه، خانواده، مسجد و پایگاه گرفته تا محیط‌های ورزشی برای تلقین و بیان ضرورت تربیت نسلی برای ظهور و در آخرین گام اجرای فعالیت‌های مناسب با سبک زندگی اسلامی از کارگاه‌های آموزشی تا بازی‌های رایانه‌ای و اردوهای جهادی و تفریحی.

بسیاری از ما در ارتباط گرفتن با نسل جدید و نوجوان‌ها و جوان‌ها مشکل داریم. درباره نوجوان‌ها و جوان‌های روستای‌تان بگویید. این روستا چند نفر جمعیت دارد و چند نفر از این تعداد جزو نوجوان‌ها و جوان‌ها هستند و شما چگونه توانستید نوجوان‌ها و جوان‌ها را جذب کنید؟

یکی از مشکلاتی که در ارتباط با نسل امروز داریم، عدم‌شناخت از علایق، توانمندی‌ها و حتی هوش عقلانی و هیجانی نوجوانان و جوانان است. زمانی ما جوان و نوجوان را از درگاه و پنجره سلایق و علاقه‌مندی‌های خود و از دریچه علم و اندیشه شخصی خود بدون مراجعه به مبانی علمی و روایی نگاه می‌کنیم و جوان و نوجوان را همانطور که خودمان در دهه‌های گذشته مانده‌ایم عقب‌مانده نگاه می‌کنیم و از حواشی دور و بر نوجوان و جوان و فضای پیشرفته تکنولوژی روز بی‌اطلاع هستیم. امروز وقتی در همه حالات نوجوان و جوان، خود را برتر از ما می‌داند، طبیعی است که در مقابل ما موضع تقابلی خواهد گرفت، بنابراین ما سعی کردیم با استفاده از مقدورات مطالعاتی تیم پژوهشی خود با نوجوانان و جوانان ارتباط برقرار کنیم. این ارتباط بر پایه میدان دادن به افرادی آگاه و به‌روز بود؛ افرادی که محبوب این قشر هستند. این خیلی مهم است که ما وقتی وارد ارتباط با نسل جدیدی می‌شویم که در فضای فکری و فناوری دیگری زندگی می‌کنند که نسل ما در آن زندگی نکرده‌ایم، این ناهمگونی افق‌های دید را در نظر داشته باشیم. به نظرم همه کسانی که می‌خواهند با این نسل ارتباط بگیرند، باید به این ضرورت واقف باشند و آن را در برنامه‌های خود لحاظ کنند. ما در این راستا کارگاه‌هایی هم برای ارتقای اندیشه علمی خانواده‌ها راه‌اندازی کردیم تا چندضلعی تربیت یعنی خانواده، مدرسه، مسجد و پایگاه در هماهنگی باهم اندیشه واحدی را دنبال کنند و تقابلی از این بابت موجب فرار نوجوان و جوان نشود.

تیم شما در پایگاه بسیج چند نفر است؟ از چه سالی به شکل جدی کار را شروع کردید و مهم‌ترین فعالیت‌هایی که تاکنون صورت گرفته و به نتیجه رسیده چه بوده است؟

هسته اصلی این گروه شامل پنج نفر افراد دغدغه‌مند و پای کار است که شامل فرماندهی پایگاه، یکی از مداحان - جانشین پایگاه - مسئول تعلیم و تربیت پایگاه و یک روحانی جوان و استاد توانمند در کار با نوجوان‌ها و مسئول نظارت و عقیدتی - سیاسی پایگاه است. جرقه کار از سال ۱۳۹۹ زده شد و به دنبال اهداف تعریف‌شده به کادرسازی با شاخصه اصلی دغدغه‌مندی و آشنایی با نوجوان‌ها روی آوردیم. از مهم‌ترین کارهایی که تاکنون انجام شده می‌توان به برگزاری اردوهای راهیان پیشرفت، اردوهای جهادی هنری، کارگاه‌های آموزشی - بیان مفاهیم متعالی نظیر فلسفه عاشورا در مناسبت‌های مذهبی با زبان کودکانه و قابل فهم مخاطب - اردوهای زیارتی، تفریحی و واگذاری مسئولیت‌های مهم پایگاه به نیروهای جوان و نوجوان است.

شما جزو پایگاه‌های برتر در ارائه سبک زندگی و الگوی موفق تغییر در جامعه هدف بوده‌اید. چطور توانستید به این توفیقات برسید؟

به نظر می‌رسد مهم‌ترین نکته، تأکید بر دانش‌پایه‌بودن تمامی فعالیت‌های این تیم در پایگاه و مسجد است، یعنی تلاش عزیزان ما در این زمینه بنا بر اولویت‌های تربیتی در سنین مختلف متفاوت است، به این معنا که بیشترین توان ما در بازه سنی است که بیشترین بازده را به همراه دارد و آن تمرکز بر نوجوان و جوان است.

نحوه تصمیم‌گیری در پایگاه شما برای پیشبرد اهداف و برنامه‌ها چگونه است؟ تصمیمات و اولویت‌ها و برنامه‌ریزی‌ها به چه صورتی اتخاذ می‌شود؟

از آنجا که کارهای پایگاه به صورت تشکیلاتی و منظم است، بسیاری از تصمیمات با هماهنگی تیم پنج نفره و جلسات فشرده تخصصی اتخاذ می‌شود و نتیجه و محصول این جلسه در جلسه شورای پایگاه طرح و نسبت به تقسیم کار در پست‌های تعریف شده است و برای استفاده از توانمندی‌های همه این عزیزان اقدام می‌شود.

گاهی اوقات نوجوان‌ها و جوان‌های ما از فقدان انگیزه و روحیه برای پیش بردن کارها و برنامه‌های خود رنج می‌برند. شما در این باره چه کرده‌اید و چه کنیم که فضای خلاقیت، امید و رشد در جامعه ما ایجاد و تثبیت شود؟

وقتی دنیای نوجوان خود را درک کنید و شناخت دقیقی از روحیات او داشته باشید، خواه‌ناخواه به نوجوان خود شخصیت خواهید داد. متأسفانه امروزه بسیاری از نهادها و مخصوصاً خانواده‌ها بیشتر از اینکه به دنبال پرورش نوجوان باشند، به دنبال پیاده‌سازی عقده‌های شخصی خود در زندگی گذشته و آینده نوجوان خود هستند. امروزه اگر فرزندی انگیزه‌ای برای فعالیت‌های اجتماعی و فرهنگی ندارد، چون شخصیت فرزند از سوی والدین و مدیران له شده و کسی که خود را بی‌عرضه و نالایق می‌داند، طبیعی است انگیزه‌ای برای هیچ کاری ندارد، چه برسد به کارهای بزرگ و تمدن ساز. در هر حال به نظر می‌رسد مقصر اصلی مدیرانی هستند که نسخه‌ای واحد برای تمامی اعصار و بر مبنای سلایق شخصی خود پیچیده‌اند.

گاهی ما به واسطه برداشت‌های ذهنی یا برداشت‌های واسطه‌ای مثل روایت دیگران درباره رویدادها قضاوت می‌کنیم. شما از نزدیک در محیط یک روستا در جریان فعالیت نهادهایی مثل خانواده و مدرسه هستید. شخصاً فکر می‌کنید امروز چالش‌های اصلی نهاد خانواده و نظام آموزشی ما کجاست؟ می‌خواهم ببینم خانواده و مدرسه در جامعه کوچک قلعه‌نو خرقان از چه مشکلاتی رنج می‌برند؟

شاید یکی از مهم‌ترین چالش‌های نوجوان و جوان در عصر جدید، عدم‌درک نوجوان و جوان از طرف خانواده، مدرسه، مسجد و پایگاه است. در عصری که سرعت پیشرفت تکنولوژی محیرالعقول و شگفت‌انگیز است، در عصری که نوجوان و جوان، شخصیت خود را در میان بمباران رسانه‌های مجازی نشناخته و به هویت واقعی خود پی نبرده‌اند، چالش عدم‌درک نوجوان و جوان از سوی نهادهای مرتبط با نوجوان مخصوصاً والدین و مدیران مدرسه و مسئول فلان نهاد و روحانی فلان محله مزید بر علت شده است، بنابراین نوجوان و جوان با قدرت تشخیص خود که بسیار لرزان و شکننده هم است برای حل این موضوع وارد میدان می‌شود. آنچه به این قدرت تشخیص کمک می‌کند، محبوبیت‌هایی است که در مواجهه با جهان پیش روی خود دارد. چه کسی برنده این میدان است؟ کسی که محبوبیت بیشتری نزد این نوجوان و جوان دارد. خب می‌توانیم از خود بپرسیم چرا رسانه و فضای مجازی میداندار تقلید و تبعیت نوجوان است؟ چون محبوبیت بیشتری برای او دارد. اگر بازی رایانه‌ای محبوب اوست، چون سازنده به دایره علایق و توانمندی‌های نوجوان و جوان آشناست و اگر نهادهای تربیتی با تمام دغدغه‌هایی که دارند، مورد اقبال نوجوان و جوان این عصر نیست، ریشه در عدم‌شناخت و درک دنیای نوجوان دارد. ما نیز در این زمانه بیگانه از این عدم‌درک و شناخت نیستیم اما تلاش کردیم تا این مهم را با روش‌های گوناگون بهبود بخشیم و فرزندان خود را از اسارت بوق‌های رسانه‌ای بیگانه آزاد کنیم و در یک کلام رفتار، کردار و عملکرد ما محبوب این عزیزان باشد.

> **برخورد با مخالفان، خیلی مهم است که شما حتی مخالفان خود را دوست داشته باشید و با محبت با آنها برخورد کنید. ما این را در روستای خود تجربه کردیم که وقتی در اجرای برنامه‌ها و در واکنش به مخالفت‌ها برخورد هیجانی و عصبی ندارید و با سعه صدر رفتار می‌کنید، مخالفت‌ها آرام‌آرام به همراهی تبدیل می‌شود و به فرض که همراهی نکنند، حداقل مداخله و سنگ‌اندازی نمی‌کنند. وقتی شما محترمانه با مردم برخورد کنید، آنها نیز به شما احترام خواهند گذاشت**

برای اینکه برنامه‌های خود را در روستای قلعه‌نو پیش ببرید، حتماً با چالش و مانع روبه‌رو بوده‌اید. این چالش‌ها و موانع چیست و چگونه از آن عبور کرده‌اید؟

یکی از بزرگ‌ترین چالش‌هایی که تا اندازه‌ای توانسته‌ایم از آن عبور کنیم، چالش عدم‌همراهی خانواده‌ها و نسل‌های گذشته با نسل نوظهور است. ما به واسطه کارگاه‌های آموزشی که در سال‌های گذشته با این عزیزان داشته‌ایم، توانسته‌ایم تا اندازه‌ای این شکاف و شاید دره عمیق همراهی و همنوایی را ترمیم کنیم. از آنجا که سن انسان‌ها هر چه بالاتر می‌رود انعطاف‌ناپذیرتر می‌شود، همچنان با این چالش دست و پنجه نرم می‌کنیم، با این حال ناامید نیستیم و کاستی انعطاف بزرگان را در نوجوانان جبران و پیگیری می‌کنیم، چراکه تربیت در خلأ انجام نمی‌شود. در جامعه همه افراد باهم در ارتباط هستند و نتیجه نیکو زمانی است که همه باهم و در کنار هم باشیم.

شما از مربیان فعال در پایگاه مسجد روستا هستید، از تجربه خود در کار با نوجوان‌ها بگویید.

حدود ۱۵ سال است تمرکز خود را روی کار با نوجوان‌ها قرار داده‌ام. ساکن همین روستا هستم و از زمانی که فعالیت خود را در این زمینه آغاز کرده‌ام، دوسه نسل از نوجوان‌ها را همراهی کرده‌ام. خب ما هنوز فضای فکری خود را در دوره نوجوانی از یاد نبرده‌ایم. زمانی در دوره کودکی و نوجوانی‌مان، شهدا مربیان ما بودند.

دهه ۶۰؟

بله، ما آن موقع نوجوان بودیم و مربیان ما همین جوان‌هایی بودند که در دفاع مقدس به شهادت رسیدند و همه اینها جلوی چشم ما اتفاق می‌افتاد. بعد از آن کسانی مربیان ما در پایگاه‌های بسیج شدند که می‌خواستند یاد و منش شهدا را زنده نگه دارند؛ کسانی که دوستان و همرزمان شهدا بودند، ضمن اینکه رشته مطالعاتی و پژوهشی من در مباحث تربیتی نبود اما به جهت علاقه‌ای که به مباحث فلسفی و تربیتی داشتم و در دانشگاه فروسی مشهد در مقطع کارشناسی ارشد فلسفه و کلام خوانده بودم و از طرفی تا حدودی با مباحث آقای حسن‌زاده آملی آشنا بودم، دوست داشتم به نوعی از این منظر به حوزه تربیت نوجوان‌ها ورود داشته باشم.

مباحثی که آیت‌الله حسن‌زاده آملی طرح کرده بودند چه بود؟

حوزه معرفت‌شناسی و دوره شناخت نفس که می‌شود گفت حدود ۴ تا ۵ هزار ساعت به این مباحث گوش کردم، ضمن اینکه روستایی که ما در آنجا زندگی می‌کنیم، روستایی تاریخی و عرفانی است و زادگاه و مدفن شیخ ابوالحسن خرقانی در همین منطقه خرقان است. اولیای بزرگی در اینجا زیسته‌اند و طبیعتاً این توجه به معرفت و شناخت نفس یادگاری از این اولیای بزرگ است. به هر حال شروع کار با همراهی یکی از رفقایی بود که فضای کودک و نوجوان را می‌شناختند و کار کرده بودند. با ایشان چند کار مقطعی در مباحث اعتقادی و اردو انجام دادیم اما مسئله اینجا بود که ما اگرچه شناختی از فضای نوجوان داشتیم، با این همه بیشتر از نگاه خودمان می‌خواستیم به این مقوله بپردازیم. در واقع کسی که به شکل عمیق تجربه کار با این گروه سنی را دارد، می‌داند که اگر بخواهد دیدگاه خود را بدون در نظر گرفتن دنیای این گروه سنی منتقل کند، کاری پیش نخواهد رفت. اشکال کار دقیقاً این است که ما به خودمان زحمت نمی‌دهیم زیر و بم دنیای آنها را بشناسیم و شبیه آدم‌هایی هستیم که نسخه‌ای در دست دارند و می‌خواهند سریع آن نسخه را بپیچند.

این همه تأکید در کار کردن با نوجوان‌ها از کجا می‌آید؟

به خاطر شرایط خاص و ویژه‌ای که این رده سنی دارد، در واقع بااستعدادترین گروه سنی است که شما می‌توانید به عنوان سرمایه‌گذاری تربیتی، معنوی و پرورشی روی او حساب باز کنید. این نوجوان‌ها بعد از پنج‌شش سال نیروهای جوان، فعال و بانرژی می‌شوند، بنابراین ما در این مدت تمرکز خود را به کار جمعی درباره نوجوان‌ها اختصاص دادیم و تلاش‌مان این بود که فعالیت‌مان پشتوانه علمی، تربیتی و روان‌شناسی داشته باشد، ضمن اینکه تلاش کردیم چند ضلع درگیر در تربیت نوجوان‌ها از جمله مسجد، مدرسه و خانواده را با همدیگر هماهنگ کنیم، چون اگر ما سخنی بگوییم و مدرسه یا خانواده رویکردی کاملاً عکس آن را داشته باشند، در عمل نوجوان را دچار گیجی کرده‌ایم، بنابراین در این مدت کارگاه‌های آموزشی متعددی برای خانواده‌ها برگزار کرده‌ایم.

یکی از محدودیت‌ها در این باره معمولاً افکار بسته نسل‌های پیشین است، چطور می‌توانید با این فضای ذهنی کنار بیایید؟

جز آگاهی‌دادن، وفاق، اتحاد و همدلی راه دیگری وجود ندارد. روزی یکی از نوجوان‌های ما با دوچرخه‌اش در محوطه مسجد چرخ می‌زده، پیرمردی عصای خود را سمت آن نوجوان می‌اندازد و... خیلی وقت‌ها نسل‌های پیشین تصوراتی درباره عبادت و بندگی دارند که لزوماً با مشی پیامبر(ص) و ائمه(ع) همخوانی ندارد. ما چندین بار در مسجد برای همین افراد سخن گفتیم که این نوجوان‌ها بچه‌های خود ما، نوه‌های خود ما هستند و اگر قرار باشد ما این افراد را به مسجد راه ندهیم و خاطره بدی از مسجد برای آنها درست کنیم، چه انتظاری داریم که وقتی این نوجوان بزرگ شد، اهل نماز جماعت و مسجد و قرآن باشد؟ طبیعتاً کار ساده‌ای نیست و ما هم در این مدت واقعاً تلاش زیادی کردیم که اعتماد قدیمی‌ترها را به دست بیاوریم. خانواده‌ها را ترغیب به مشاوره‌های گروهی کردیم و فایل‌های صوتی روان‌شناسی را در اختیارشان قرار دادیم. با تمام مخالفت‌هایی که بود، بازی‌های رایانه‌ای را به درون مسجد آوردیم تا نوجوان علایق خود را در مسجد دنبال کند. آنچه ما در این مدت متوجه شدیم این است که شما نمی‌توانید نسخه‌ای در دست داشته باشید و کنار بایستید و بگویید بسار خب بیایید و این کارها را انجام دهید. تا زمانی که واقعاً ارتباط برابر و قلبی بین تربیت‌کنندگان و پرورش‌یافتگان وجود نداشته باشد، کار پیش نخواهد رفت. ما باید این را بپذیریم که دره عمیقی بین نسل‌های گذشته و امروز وجود دارد و این دره عمیق پر نمی‌شود، مگر اینکه ما به عنوان بزرگ‌ترها از آن ارتفاع خودخواهی پایین بیاییم. چرا امروز نوجوان‌ها از مساجد فراری هستند؟ کوتاهی از بزرگ‌ترهای ماست که به افکار و ایده‌های ۵۰ سال پیش خود چسبیده‌اند و نمی‌خواهند بپذیرند دنیا عوض شده است. چه اشکالی دارد نوجوان‌ها بازی فوتبال‌شان را در مسجد ببینند. آن وقت به فصل اعتکاف که می‌رسید می‌بینید ۵۰ - ۶۰ نوجوان از روستای شما و روستاهای اطراف گرد هم آمده‌اند و می‌خواهند اعتکاف را برای اولین بار تجربه کنند.

انگار همه اینها در خدمت این است که پرورش‌دهندگان آدم‌ها اول از همه خود را پرورش دهند.

بله، ما این را با گوشت و پوست لمس کرده‌ایم که بهترین برنامه‌ها را روی کاغذ هم داشته باشید اما مقبول و محبوب مردم نباشید، کارتان پیش نخواهد رفت و به گره خواهد خورد. اگر نتوانید در زندگی مردم و مخاطبان خود حضور داشته باشید، اگر نتوانید در عمل از زندگی آنها گره‌گشایی کنید، اگر کاری نکنید که آنها شما را از خودشان بدانند، عملاً کاری پیش نخواهد رفت. ما در مسجد و پایگاه سعی کرده‌ایم در حد بضاعت خود نه برای اینکه محبوب واقع شویم، بلکه برای رضای خدا گره‌های کار مردم را باز کنیم. خب ما باید بتوانیم اول از همه به محیطی که در آن زندگی می‌کنیم، واکنش نشان دهیم. وقتی خانواده‌ای با فقر گسترده دست به گریبان است، چطور به برنامه‌های شما واکنش نشان دهد. نتیجه این کارها این می‌شود که این نیت خیر شما به مرور از سوی مردم شناسایی می‌شود. ما آدم‌های منصف در جامعه‌مان زیاد داریم و اگر به شما اعتماد کنند، به قول معروف همه‌جوره پشت‌تان هستند. همچنان که هیئت امنای مسجد ما به مرور متوجه شدند که ما می‌خواهیم در جهت منافع همین روستا و مسجدی‌ها عمل کنیم، بنابراین پشتیبان کارهای ما شدند، حتی در مورد کارهایی که از نظر نسل‌های پیشین درست نبود. مهم‌ترین کار در این زمینه شیوه برخورد شماست.

برخورد با چه کسانی؟

برخورد با مخالفان، خیلی مهم است که شما حتی مخالفان خود را دوست داشته باشید و با محبت با آنها برخورد کنید. ما این را در روستای خود تجربه کردیم که وقتی در اجرای برنامه‌ها و در واکنش به مخالفت‌ها برخورد هیجانی و عصبی ندارید و با سعه صدر برخورد می‌کنید، مخالفت‌ها آرام‌آرام به همراهی تبدیل می‌شود و به فرض که همراهی نکنند، حداقل مداخله و سنگ‌اندازی نمی‌کنند. وقتی شما محترمانه با مردم برخورد کنید، آنها نیز به شما احترام خواهند گذاشت.

شاید این پرسش برای برخی افراد پیش بیاید که بسیار خب! زندگی شخصی افراد جهادی چه می‌شود؟ به هر حال شما خانواده دارید، نیاز به درآمد و معیشت دارید، این همه وقت می‌گذارید، این با مناسبات دنیای امروز همخوانی ندارد.

خانواده، درآمد، معاش و هر چیز دیگری در درجه اول از نوع جهان‌بینی شما تبعیت می‌کند. شما اگر توکل داشته باشید، این توکل در کارهای جهادی شما، در خانواده و حتی معاش شما اثر نخواهد گذاشت؟ ما به فرمایش آیت‌الله حسن‌زاده آملی، ابد در پیش داریم. به تعبیر ایشان هستیم که هستیم که هستیم. خب حالا کسی که به این حیات به چشم یک مرحله از این حضور ابدی نگاه می‌کند، یک طور زندگی و مناسبات آن را می‌بیند و کسی که نه! فقط همین چند روز را می‌بیند و آن را در محاسبات خود وارد می‌کند، زندگی را طور دیگری خواهد دید، یعنی محدودتر و بسیار بسته‌تر. یک وقتی ما به روستایی می‌رویم که با شاهرود ۲۰۰ کیلومتر فاصله دارد؛ یک روستای دورافتاده با حداقل‌ترین امکانات. وقتی می‌رویم آنجا و آن فرد حس می‌کند به چشم آمده و دیده شده، اینکه ما او را از خودمان به حساب می‌آوریم، وقتی حس می‌کند که ما او را برادر و دوست خود می‌دانیم، با اینکه از ما بسیار دور است، همین حس همدلی و رضایت برای ما کافی است و اعتقاد ما بر این است که آثار خود را در زندگی ما خواهد گذاشت.

بازتاب

دنیا حیدری

حلقه اتصال گواردیولا با منچسترسیتی تنگ‌تر شد

پپ رفتنی نشد!

کسب ۱۸ جام از سال ۲۰۱۶ دلیل خوبی بود تا مدیران باشگاه منچسترسیتی اجازه رفتن به پپ را ندهند و او را برای ادامه حضورش روی نیمکت این تیم قانع کنند. پپ قصد ادامه حضور در جمع سیتیزن‌ها را نداشت، اما سرانجام بعد از ماه‌ها شایعه و گمانه‌زنی، قراردادش را تا ۲۰۲۷ تمدید کرد.

هشت‌سال و نیم حضور در منچسترسیتی زمان کمی نیست، به همین دلیل بسیاری او را نیمه منچستری می‌دانند. پپ اما شوخی این مسئله را هم برنمی‌تابد: «وقتی ۹ سال در یک شهر می‌مانید و کار می‌کنید یعنی نسبت به آن شهر حس خوبی دارید، وگرنه امکان‌ندارد بمانید. من تا آخر عمر منچستر را فراموش نمی‌کنم. اینجا مردم به شکلی باورنکردنی با من خوب هستند، اما در هر حال من یک کاتالان هستم و کشوری که در آن به دنیا آمدم خیلی برایم مهم است.»

گواردیولا نیازی به اثبات خود ندارد. او همین چندماه پیش به خداحافظی از جمع سیتیزن‌ها می‌اندیشید، اما اتفاقات ماه‌های اخیر باعث تغییر نظرش شد: «من از اینجا بودن لذت می‌برم و شغلم را دوست دارم. بارها هم گفتم، به محض اینکه چنین حسی نداشته باشم، حتی اگر قرارداد داشته باشم به رئیس باشگاه زنگ می‌زنم و می‌گویم باید بروم حتی الان که در بهترین باشگاه هستم. هربار قرارداد امضا می‌کنم می‌گویم این آخرین دو فصل است، اما هنوز هم اینجا هستم. در بارسا چهار سال و در بایرن سه سال بودم. اینجا خیلی قهرمان شدیم، در غیر این صورت امکان نداشت ۹ سال یکجا بمانم. ابتدای فصل قصد تمدید نداشتم و تصمیم به رفتن در پایان فصل بود، ولی شرایط مانع شد. احساس کردم الان نمی‌توانم بروم. شاید شکستی که خوردیم باعث شد احساس کنم نمی‌توانم بروم و باشگاه هنوز من را می‌خواهد.»

منچسترسیتی این روزها اوضاع خوبی ندارد. چهار باخت متوالی در لیگ برتر و لیگ قهرمانان شرایط را دشوار کرده و شاید پپ برای درست کردن همین اوضاع مانده است: «هواداران حق دارند. شرایط آنها را درک می‌کنم، اما قرار نیست اوضاع به همین شکل باقی بماند. روزهای خوب و بد با هم گره خوردند. ما الان می‌توانیم ۹ سال درخشان را جشن بگیریم، ولی در این ۹ سال دوره‌های خیلی‌خیلی سخت و لحظات بد هم داشتیم. همه چیز به هم ارتباط دارد. مثلاً موفقیت‌های کسب شده به دو سال اخیر خلاصه نمی‌شود. نمی‌توانیم فصلی را که ۱۰۰ امتیاز گرفتیم فراموش کنیم، حتی نمی‌توانیم کلوپ و لیورپولی که باعث شدند حداکثر تلاش‌مان را کنیم فراموش کنیم. البته وقتی حرف از موفقیت می‌زنیم منظورمان تنها کادرفنی یا بازیکنان نیستند. علت موفقیت‌ها منچسترسیتی شیخ منصور است که از زمان دست گرفتن سکان، وضعیت باشگاه متحول شد. علت روبرتو مانچینی، پیگرینی، من و همه بازیکنانی هستند که در ادوار مختلف کنار تیم بودند و همه کارکنان باشگاه. همه اگر دست به دست هم نمی‌دادند موفقیتی در کار نبود و به اینجا نمی‌رسیدیم. من اما سخنگوی باشگاه هستم که هر سه روز یک‌بار مقابل رسانه‌ها می‌نشینم. بله، من هم از دلایل موفقیت سیتی هستم، ولی نه تنها دلیل.»

فوتبال اروپا

شمیم رضوان

فرصت بازگشت به صدر در سن‌سیرو

خط و نشان بانوی پیر برای میلان

سن سیرو امشب (۲۰:۳۰) در نخستین روز از هفته سیزدهم سری آ، میزبان نبرد آث‌میلان - یوونتوس است. همسایه‌های جدولی که با وجود فاصله‌ای شش امتیازی بیخ گوش یکدیگر ایستاده‌اند. میلان که با کسب ۱۸ امتیاز از پنج برد، سه تساوی و سه باخت در رده هفتم جدول جا خوش کرده است، کسب هر سه امتیاز این دیدار حساس می‌تواند فاصله امتیازی یووه با تیم‌های بالاسری را کاهش دهد، اما نتیجه گرفتن مقابل میلان کار ساده‌ای نیست، خصوصاً که روسونری سعی در جبران شروع نه چندان جالب توجه امسال و بازگشت به رده‌های بالای جدول را دارد. البته با توجه به نزدیکی فاصله امتیازی تیم‌های اول تا ششم، کار میلان چندان سخت نیست، اما به شرط آنکه اتفاقات بازی با کالیاری که به تساوی ناامیدکننده منجر شد بار دیگر تکرار نشود. میلان در این دیدار حمایت هوادارانش را هم دارد و با توجه به این امتیاز قصد سورپرایز کردن یوونتوس را دارد.

فونسکا، مرد اول نیمکت میلان قصد تقویت خط میانی تیمش در مصاف با یووه را دارد. با این حساب بعید نیست شاگردانش را با سیستم ۳-۳-۴ راهی میدان کند. در واقع مرد پرتغالی نیمکت میلان قصد دارد با قراردادن روبن لوفتوس - چیک در کنار فوفانا و ریندرز، خط میانی تیمش را تقویت کند و احتمال دریافت گل از حریف را کاهش دهد. البته این تغییرات می‌تواند ریسک بزرگی باشد اما فونسکا امیدوار است نتیجه مثبتی از ریسک تغییر سیستم در این بازی بگیرد. با این وجود بانوی پیر امیدوار است بعد از برتری هفته گذشته که به نوعی جبران تساوی در لیگ قهرمانان بود، با دست پر سن‌سیرو را ترک کند. تیاگو موتا در این دیدار حساس ولاهوویچ، نیکو گونزالس، داگلاس لوئیز، کابال، برمر و آدزیچ را به دلیل مصدومیت به همراه ندارد و بازی بدون مهاجم آن هم در سن سیرو کار را برای یووه دشوار می‌کند. با وجود این سرمربی یوونتوس می‌گوید توجهی به نداشته‌های تیم ندارد و با آنچه در اختیار دارد به مصاف میلان می‌رود و جز کسب نتیجه به هیچ چیز دیگری نمی‌اندیشد: «مصدومیت بخشی از فوتبال است. ما بازی خودمان را با دفاع در کنار هم و حمله در کنار هم انجام خواهیم داد و اجازه نمی‌دهیم میلان به راحتی پیش برود. باید نقاط قوت آنها را محدود کنیم. میلان در تغییر فاز بسیار قوی است و این یکی از نقاط قوت ماست. ما بازیکنانی با ویژگی‌های قابل توجه تکنیکی و فیزیکی داریم و دنبال آن هستیم که بازی را به جایی بکشانیم که به سود خودمان باشد، نه میلان.»

گزارش
شیوا نوروزی

مراسم بزرگداشت روز قهرمان ملی در فدراسیون جانبازان و توان‌یابان برگزار شد

سردار دل‌ها، الگوی پهلوانی ورزشکاران

مراسم روز قهرمان ملی همزمان با سالگرد پیروزی جبهه مقاومت و پایان سیطره داعش و آغاز هفته بسیج در فدراسیون جانبازان و توان‌یابان برگزار شد و از خانواده‌های شهیدان اله‌کرمی و زمانیان و همچنین سیدحسن افتخاری جانباز سرافراز ایران تجلیل به‌عمل آمد.

اول آذرماه به پاس جانفشانی‌ها و رشادت‌های شهید حاج قاسم سلیمانی در تقویم رسمی کشور به نام «روز قهرمان ملی» ثبت شده است. فدراسیون جانبازان و توان‌یابان که همواره اهمیت ویژه‌ای به مسائل فرهنگی معنوی می‌دهد، این‌بار نیز همزمان با روز قهرمان ملی، مراسمی را در سالن والیبال نشسته خود در نظر گرفت تا یک‌بار دیگر یاد سردار دل‌ها و رشادت‌هایش را زنده نگه دارد.

■ الگوی ورزشکاران

دکتر کوهپایه‌زاده به اهمیت ترویج روحیه ایثار و مقامت در ورزش اشاره کرد. رئیس فدراسیون جانبازان و توان‌یابان ابتدای مراسم با اشاره به اینکه خود را مدیون ایثارگران می‌دانیم، گفت: «به رغم نبودن حاج قاسم در میان ما، بسیاری از مبارزان و جهادگران شأن و منزلت ایشان را به خوبی درک کرده و حتی ورزشکاران نیز به این مهم واقف هستند. ۳۰ آبان سال ۹۶ بود که سردار دل‌ها پایان داعش را اعلام کرد. وظیفه فدراسیون جانبازان و توان‌یابان به عنوان فدراسیون ارزشی بود که این روز را گرامی بدارد. خود را مدیون ایثارگران می‌دانیم و از صفات ایثار و مجاهدت یاد می‌کنیم. آنها الگوی خوبی برای ورزشکاران جوان هستند و جوانان با الگو قراردادن ایثارگران به عرصه موفقیت خواهند رسید. از شورای عالی انقلاب فرهنگی بابت نامگذاری این روز تشکر می‌کنیم و امیدواریم در سال‌های آینده نیز بتوانیم مراسم روز قهرمان ملی را هرچه باشکوه‌تر برگزار کنیم.»

■ پهلوانی بالاتر از فیرپلی

رئیس میز ورزش شورای عالی انقلاب فرهنگی نیز روند تأیید و ثبت تاریخ‌های خاص در تقویم را تشریح کرد. دکتر شکرانی با تأکید بر اینکه حاج قاسم مشهور بود، نه سلبریتی گفت: «برای نامگذاری یک روز و ثبت آن در تقویم، روال این است که درخواست فوق ابتدا به شورای فرهنگ عمومی ارسال می‌شود. پس از تأیید این درخواست به سطح شورای انقلاب فرهنگی می‌آید و در نهایت جلسه نهایی به ریاست رئیس‌جمهور برگزار و روز مدنظر در تقویم ثبت می‌شود. اینکه جامعه ورزش در این مسیر پیشقدم شده ستودنی است. حاج قاسم مشهور بود اما سلبریتی نه. نامیدن روزهایی از این دست، نشان می‌دهد قهرمانان ما چگونه باید باشند. واژه پهلوان از «فیرپلی» هم بالاتر است، یعنی قهرمانی که می‌تواند مدال کسب کند، از حق خود و چه بسا حق ملتش می‌گذرد تا ارزش‌های انسانی زنده شود، مثل کاری که جهان پهلوان تختی مقابل حریف مصدومش انجام داد. رفتار پهلوانی ترویج ارزش‌های اخلاقی است. در فرهنگ ایرانی - اسلامی ما، فردی برایمان قهرمان است که سجایای اخلاقی و پهلوانی توأمان را داشته باشد.

■ حضور در خط اول مقاومت

سردار مقدسی همرزم حاج قاسم سلیمانی هم به گوشه‌ای از رشادت‌های سردار دل‌ها اشاره داشت: «روز قهرمان ملی است. حاج قاسم بچه عشایر بود، در رشته کاراته و ورزش باستانی نفر اول استان کرمان بود. پس از پیروزی انقلاب وارد سپاه پاسداران شد و پس از جنگ تحمیلی نیز در عرصه‌های مختلف برای تأمین امنیت کشور جانفشانی‌های زیادی کرد. در جنگ ۳۳ روزه و پیروزی حزب‌الله نقش مهمی داشت. نیروهای اشغالگر ۸۴ درصد سوریه را تسخیر کردند اما حاج قاسم ۱۳۰ عملیات در سوریه انجام و به سیطره داعش پایان داد. او همواره در خط اول مقاومت بود.»

■ انتقال روحیه پهلوانی به نسل جوان

جلیل کوهپایه‌زاده رئیس فدراسیون جانبازان در گفت‌وگویی اختصاصی با «جوان» انتقال روحیه پهلوانی به نسل‌های جوان را از نقاط بارز این فدراسیون عنوان کرد: «با توجه به روز قهرمان ملی و تأسی از تلاش‌های حاج قاسم سلیمانی، قهرمانان ملی نیز باید از این ازخودگذشتگی‌ها، مجاهدت‌ها و تلاش‌ها الگو بگیرند تا به اهدافشان برسند. به‌همین منظور برای برگزاری این مراسم اقدام کردیم تا جامعه ورزش را بیش از پیش با منش قهرمانی و پهلوانی آشنا کنیم. فدراسیون جانبازان از ابتدا با قداست، ایثار، ازخودگذشتگی و روحیه جانبازی پا گرفته و تاکنون ادامه داشته است. با اینکه بسیاری از جانبازان قدیمی دیگر در عرصه قهرمانی حضور ندارند، ولی همان روحیه به نسل‌های بعدی، یعنی ورزشکاران و قهرمانان توان‌یاب منتقل شده است. روحیه ایثار و پهلوانی در این فدراسیون جاری است و مدیران، مسئولان و کارمندان فدراسیون نیز از این قاعده مستثنی نیستند.»

بسیج | فریدون حسن

نفرات برتر طرح شهید زرین مشخص شدند

تیر دانش آموزان بسیجی به هدف نشست

مسابقات ملی مهارت تیراندازی طرح شهید عبدالرسول زرین با حضور بیش از ۵۰۰ هزار دانش‌آموز در سراسر کشور برگزار شد. مرحله نهایی این مسابقات روز پنج‌شنبه با حضور سه دانش‌آموز برتر استان‌های شرکت‌کننده در دانشگاه افسری و تربیت پاسداری امام حسین (ع) برگزار شد و نفرات برتر مسابقات معرفی شدند. در بخش انفرادی این مسابقات تیراندازان اصفهان، سمنان و کهگیلویه و بویراحمد مقام‌های اول تا سوم را به دست آوردند. در بخش تیمی این رقابت‌ها هم تیم‌های خراسان جنوبی، کهگیلویه و بویراحمد و قم به ترتیب اول تا سوم شدند. در مراسم اختتامیه این مسابقات که با حضور مسئولان کشوری و لشکری از جمله مسئولان سازمان بسیج مستضعفین و مسئولان وزارت آموزش و پرورش برگزار شد، سردار انصاری معاون تربیت و آموزش بسیج با بیان اینکه شهید عبدالرسول زرین به عنوان یکی از اسوه‌های تک تیرانداز ملی در دفاع مقدس کارنامه درخشانی را به یادگار گذاشت، گفت: «طرح شهید زرین در سه مرحله به صورت کشوری اجرا می‌شود و سه نفر برتر هر شهرستان به مرحله استانی و سپس کشوری راه می‌یابند. این طرح با هدف کمک به تقویت بنیه دفاعی و افزایش توانمندی دانش‌آموزان در استفاده صحیح از ابزار دفاعی و همچنین شناسایی دانش‌آموزان مستعد و باانگیزه و ایجاد جذابیت در درس آمادگی دفاعی اجرا می‌شود.» سردار انصاری افزود: «دانش‌آموزان بسیجی که کلاس‌های آمادگی دفاعی جسمانی را می‌گذرانند اردوی ۱۵ روزه‌ای را طی می‌کنند که دو ماه از خدمت سربازی آنان کسر می‌شود که معادل آموزش رزم خدماتی سرباز در سپاه است و برابر توافقات انجام شده با آموزش و پرورش نفرات اول تا سوم آزمون به عنوان دبیر تربیت بدنی و آمادگی دفاعی جذب خواهند شد.»

در ادامه دکتر ستاری معاون تربیت بدنی و سلامت وزارت آموزش و پرورش گفت: «بحمدالله شاهد همکاری سازمان بسیج مستضعفین با آموزش و پرورش در اجرای سند بنیادین هستیم که شهید زرین عزیز الگویی برای جامعه دانش‌آموزی و معلمان است و اجرای این برنامه‌ها نیازمند همکاری و برنامه‌ریزی جدی و مداوم است که شاهد همکاری و تعامل طرفین هستیم.»

جشنواره مسابقات زورخانه‌ای و کشتی پهلوانی

آذربایجان شرقی و تهران بزرگ روی سکوی اول

جشنواره مسابقات قهرمانی زورخانه‌ای و کشتی پهلوانی همزمان با هفته بسیج در سالن شهدای هفتم تیر برگزار شد. این دوره از مسابقات برای تعیین پهلوان سال بسیجی انجام شد و طی آن برترین بسیجیان رشته‌های ورزش زورخانه‌ای و کشتی پهلوانی با هم به رقابت پرداختند.

سردار قریشی، جانشین رئیس سازمان بسیج مستضعفین در مراسم افتتاحیه این مسابقات با اشاره به ریشه‌های مذهبی - عقیدتی ورزش زورخانه‌ای و لزوم توسعه این ورزش بین جوانان و نسل آینده‌ساز ایران گفت: «از ۱۴۰۰ سال پیش همیشه در دین ما به ورزش زورخانه‌ای توجه شده است، چراکه زورخانه‌ها پس از مساجد جایگاه خاصی میان مردم داشته‌اند. مهم‌ترین بعد ورزش زورخانه‌ای کمک به نیازمندان و ترویج فرهنگ پهلوانی و جوانمردی بود که برگزاری جشن گلریزان نمونه بارز رفع مشکلات مردم بود.» در پایان رقابت‌های کشتی پهلوانی تیم‌های آذربایجان شرقی، همدان و مازندران به ترتیب اول تا سوم شدند. در اوزان مختلف این مسابقات هم در ۶۰ کیلوگرم مهدی قادری از خراسان رضوی، در ۷۰ عمران حسینی از گیلان، در ۸۰ مبین معصومی از آذربایجان شرقی، در ۱۰۰ طاها حسینی از کردستان و در مثبت ۱۰۰ کیلوگرم امیررضا صارمی از لرستان عناوین قهرمانی را کسب کردند. در پایان مسابقات زورخانه‌ای تیم‌های تهران بزرگ، کرمانشاه و اصفهان عناوین اول تا سوم را به خود اختصاص دادند. در بخش انفرادی هم نفرات برتر مشخص شدند. در «چرخ تیز» یاسین نظری از کرمانشاه اول شد، نماینده کرمان در جایگاه دوم ایستاد و چرخ زنان تهران بزرگ و قزوین سوم شدند. در «چرخ چمنی» باز هم یاسین نظری اول شد، نماینده تهران بزرگ دوم و نماینده‌های کرمان و سمنان در جایگاه سوم قرار گرفتند. در «کباده»، امیرحسین اسلام‌پرست از فارس اول شد و نمایندگان آذربایجان، یزد و اصفهان دوم و سوم شدند. در بخش «میل»، یاسین قدوسی از سمنان اول شد و ورزشکاران تهران بزرگ، همدان و مازندران روی سکوهای بعد قرار گرفتند. در «سنگ»، محمدحسین گل شیرازی از اصفهان اول شد و نمایندگان فارس، تهران بزرگ و استان مرکزی دوم و سوم شدند.

شروع موفق پرسپولیس در جام‌حذفی

سفر به قطر با چاشنی صعود به یک‌هشتم

جام‌حذفی
دنیا حیدری

پرسپولیس با کسب نتیجه دلخواه در یک‌شانزدهم جام حذفی قبل از سفر به قطر، جواز حضور در یک‌هشتم را کسب کرد تا با انگیزه و روحیه خوبی خود را مهیای مصاف با الریان کند.

با توجه به اینکه پای تیم‌های لیگ برتری از مرحله یک‌شانزدهم به رقابت‌های جام‌حذفی کشور باز شده، پرسپولیس عصر پنج‌شنبه در نخستین دیدار خود در این سری از رقابت‌ها با مس سونگون دیدار کرد، دیداری که با نتیجه ۳ بر صفر به سود یاران گاریدو خاتمه یافت تا پرسپولیس نخستین تیمی باشد که به مرحله یک‌شانزدهم راه پیدا می‌کند.

بازی کردن بدون حضور ملی‌پوشان و با هشت تغییر در جام حذفی برابر مس سونگون می‌توانست ریسک بزرگی باشد، اما نه برای گاریدو که از ابتدای فصل در دو بازی هم تیمش را با ترکیبی ثابت روانه میدان نکرده است. تغییراتی که اما تا زمان نتیجه گرفتن تیم انتقاد و اعتراضی از سوی سکوها به دنبال نخواهد داشت، خصوصاً وقتی پای لوکاس ژوائو هم سرانجام بعد از هفته‌ها به گلزنی باز شده باشد. اما این اوضاع نمی‌تواند دوام زیادی داشته باشد، چراکه ثبات یکی از اصلی‌ترین دلایل موفقیت است و تیم گاریدو این ثبات را نه در لیگ داشته و نه در لیگ نخبگان. رویه‌ای که با توجه به شروع متفاوت سرخپوشان (تغییرات پرتعداد در ترکیب تیم) در رقابت‌های حذفی قرار است در این مسابقات هم ادامه داشته باشد. البته می‌شد تغییرات صورت گرفته در این بازی را نتیجه توجه گاریدو به بازیکنان جوان تیمش دانست، اما سرمربی سرخپوشان برای بار چندم تأکید داشت که انتخاب او براساس آمادگی بازیکنان است و این ارتباطی به توجه خاص و ویژه در برخی بازی‌ها به نفرات جوان تیم ندارد. در واقع آنها زمانی فرصت حضور در میدان را کسب می‌کنند که در مرز آمادگی قرار داشته باشند. در هر صورت ریسک گاریدو در مصاف با مس سونگون نتیجه داد تا این تیم با شرایط خوبی راهی قطر شود، آن‌هم در شرایطی که سیوهای دیدنی جانشین گندوز در مصاف با مس به شدت به چشم آمد و نشان داد گلر جوان سرخپوشان می‌تواند رقیب خوبی برای دروازه‌بان اصلی تیم باشد.

یادداشت

فریدون حسن

«ورکشاپ» بازی تازه با کلمات برای تغییر فوتبال

«ورکشاپ پروژه‌های توسعه‌ای ساختار سازمانی و برنامه‌ریزی استراتژیک فدراسیون فوتبال برگزار شد». عنوان، عنوان بسیار سنگینی است خوب می‌دانیم. اگر شما متوجه معنی آن شدید به ما هم بگویید. می‌گویند هدف از این برنامه که اتفاقاً با حضور مدیران ای‌اف‌سی هم برگزار شده، اصلاح ساختار اداری، سازمانی و استراتژیک فدراسیون فوتبال بوده است. باز هم می‌دانیم که این سؤال در ذهن شما ایجاد شده که مگر فدراسیون فوتبال چنین ساختارهایی هم دارد که امروز نیاز به اصلاح و تغییر در آنها دیده شده باشد.

ایراد کار درست همین جاست، یک عنوان دهان پر کن برای یک برنامه با چهره‌هایی آشنا؛ چهره‌هایی که اگر بنا به تغییری هم باشد باید از آنها شروع شود که فوتبال ایران هر ایرادی به لحاظ ساختار اداری، سازمانی و استراتژیک داشته باشد مسبب اول و آخر آن همین‌ها هستند. ایراد کار اینجاست که مسببان اصلی حال و روز بد فوتبال ایران دور هم جمع شده‌اند و تحت یک عنوان دهان پرکن می‌خواهند چارت و ساختار جدیدی برای فوتبال تعریف کنند تا به قول خودشان آیندگانی که به فدراسیون می‌آیند (البته اگر مدیران کنونی دل بکنند و بروند) دیگر دنبال تعریف چارت و سازماندهی نباشند.

خب تا جایی که ما می‌دانیم و مشاهده می‌شود با مدیریت مدیران کنونی فدراسیون فوتبال، حال و روز فوتبال کشور تعریف چندانی ندارد. حالا چطور این عده می‌خواهند «ورکشاپ» برگزار و تغییر ایجاد کنند فقط خدا می‌داند! البته از همین حالا می‌شود نتیجه را مشخص کرد و دید. این آقایان به قول معروف جایی نمی‌خوابند که زیرشان آب برود، تغییراتی هم که دم از آن می‌زنند بیشتر برای محکم کردن جای پای خودشان در فدراسیون است، والا حرف از آینده نگری حرفی عبث است، چون آینده‌نگری این آقایان امروز در بحث ورزشگاه‌های کشور به خوبی مشخص است.

آنچه باید به جماعت کت و شلوارپوش فوتبال ایران یادآور شد این است که مشکل فوتبال خود شما هستید. مشکلی که با برگزاری سمینارها، جلسات و گردهمایی‌هایی با عنوان‌های دهان پرکن حل نمی‌شود که اگر بنا به حل شدن آنها بود تاکنون هزار و یک «ورکشاپ» یا همایش و سمینار برگزار شده و فوتبال ایران همین‌طور عقبگرد داشته است. تنها نکته‌ای که درباره عنوان پر طمطراق ورکشاپ وجود دارد و لازم است بدانیم اینکه هر جا این عنوان به کار می‌رود پای پول هنگفتی در میان است. به قول معروف اگر برای یک طرف آب نداشته باشد برای خیلی‌ها نان دارد، آن هم چه نانی! البته این‌بار امیدواریم نفعی به‌حال فوتبال داشته باشد.

واقعیت این است که فوتبال ایران به جای این قبیل جلسات، سمینارها و همایش‌ها مرد میدان می‌خواهد؛ مدیرانی که به جای یکجا نشستن و حرف زدن مرد کار کردن باشند. ورکشاپ فدراسیون فوتبال را بیشتر باید یک خیمه شب بازی برای خالی نبودن عریضه تصور کرد، والا همه خوب می‌دانیم وضعیت فوتبال ایران به لحاظ زیرساختی، اداری، سازمانی و استراتژیک که اصلاً به آن نمی‌آید اینقدر خراب است که با این قبیل جلسات درست نشود. جلساتی که فقط یک کامیون لازم است تا عنوان آن را بکشد و به کار فوتبال ایران نمی‌آید. پس آقایان مدیراکت‌وشلوارپوش‌های فوتبال بیش از این به شعور هواداران فوتبال ایران توهین نکنید.

قزاق‌ها بهانه آوردند و به ایران نیامدند!

پیروزی فنی با تأیید ناظر فیبا

اشرف رامین

امتناع تیم‌ملی قزاقستان از سفر به تهران، پیروزی ۲۰ بر صفر را برای تیم‌ملی بسکتبال ایران به همراه داشت. در حالی که طبق برنامه دیروز ایران و قزاقستان باید در چارچوب پنجره دوم انتخابی کاپ آسیا ۲۰۲۵ در سالن مرحوم مشحون به مصاف هم می‌رفتند، قزاق‌ها به دلایل واهی از سفر به کشورمان سر باز زدند. ناظر بحرینی که از سوی کنفدراسیون بسکتبال آسیا به تهران آمده بود این مسئله را تأیید کرد و رأی به برتری تیم‌ملی ایران داد. در همین راستا جواد داوری درخواست قزاقستان را غیرحرفه‌ای نامید.

رئیس فدراسیون بسکتبال در گفت‌وگو با ایسنا در این باره گفت: «صحبت‌هایی با من شد که برای بازی روز جمعه جای میزبان و میهمان عوض شود. ما با توجه به شرایط امن کشور قبول نکردیم و حتی اعلام کردیم فقط در ایران میزبانی می‌کنیم و میزبانی در کشور ثالث را هم نمی‌پذیریم. از نظر مسائل امنیتی هم مشکلی وجود ندارد و این موضوع را به فیبای آسیا هم اعلام کردیم. وقتی فیبا ناظران و داوران خود را به تهران می‌فرستد در واقع یعنی بازی باید برگزار شود و نتیجه این اقدام قزاق‌ها هم مثل بازی با استرالیا در مسیر جام‌جهانی است. استرالیا به ایران نیامد و ۲۰ بر صفر بازنده شد و این شرایط درباره قزاقستان هم وجود دارد.»

محسن معزی‌فر، دبیر کل فدراسیون نیز در گفت‌وگو با مهر ضمن رد درخواست غیرمعقول قزاق‌ها اظهار داشت: «قزاق‌ها در مورد سفر نکردن به ایران هیچ اطلاع‌رسانی رسمی به ما نداشتند. البته با توجه به عدم معرفی به موقع فهرست بازیکنان و مربیان‌شان، پیش‌بینی این موضوع را داشتیم تا اینکه شامگاه سه‌شنبه ناظر بحرینی که برای نظارت بر بازی به ایران سفر کرده بود، موضوع را به صورت رسمی اعلام کرد. پیش از این پیشنهادهایی مبنی بر برگزاری این دیدار در کشور ثالث مطرح شده بود که نسبت به آن موضع‌گیری و مخالفت خود را به کنفدراسیون بسکتبال آسیا اعلام کردیم. حتی پیشنهاد شد بازی در قزاقستان برگزار و میزبانی دیدار برگشت به ایران داده شود اما با این موضوع هم مخالفت کردیم چون برنامه مسابقات از پیش اعلام شده بود و کشور ما هم از هر حیث آمادگی و امنیت لازم را برای میزبانی از قزاق‌ها در این مقطع زمانی داشت. در مورد بازی در کشور ثالث یا جابه‌جایی زمان میزبانی ایران هیچ حکمی صادر نشد، فقط پیشنهادها و صحبت‌هایی مطرح بود که فدراسیون بسکتبال با آنها مخالفت کرد، چون آماده میزبانی امن از تیم مهمان بودیم. به همین دلیل طبق قانون تیم ملی بسکتبال برنده فنی (۲۰ بر صفر) بازی با قزاقستان است.» تیم‌ملی بسکتبال کشورمان با هدایت سوتیریس مانولوپولوس باید به دوحه سفر کند و روز دوشنبه دیداری سخت با تیم‌ملی قطر دارد.

متلک‌پرانی در قیطریه کشته داد

متلک‌پرانی پسران جوان به دختری در پارک قیطریه تهران به قتل نامزد دختر منجر شد.

ساعت پنج بامداد روز گذشته به مأموران کلانتری ۱۰۱ تجریش خبر رسید حادثه‌ای خونین در پارک قیطریه اتفاق افتاده است. با حضور مأموران، مشخص شد مردی جوان در جریان درگیری با چند نفر مجروح شده و به دلیل شدت جراحت جانش را از دست داده است. همچنین معلوم شد مردم یکی از شرکت‌کنندگان در نزاع خونین را بازداشت کرده‌اند که مأموران او را دستگیر کردند. همچنین یکی از شرکت‌کنندگان در دعوا هم زخمی شده بود که به بیمارستان منتقل شد. با تأیید این حادثه، قاضی محمدجواد شفیعی، بازپرس ویژه قتل تهران به همراه کارآگاهان اداره دهم پلیس آگاهی در محل حاضر شد. نامزد مقتول که شاهد ماجرا بود، اولین کسی بود که مورد تحقیق قرار گرفت. او گفت: من همراه نامزد ۲۳ ساله‌ام در حال پیاده‌روی بودیم که هنگام عبور از کنار یکی از آلاچیق‌ها متوجه شدیم چهار پسر داخل آلاچیق نشسته‌اند. یکی از آنها متلکی به من انداخت. نامزدم از این کار ناراحت و با آنها درگیر شد. در جریان درگیری آنها با چوب و چاقو به نامزدم حمله کردند و او را به قتل رساندند و قبل از اینکه پلیس در محل حاضر شود، فرار کردند. همزمان با انتقال جسد به پزشکی قانونی، تحقیقات کارآگاهان اداره دهم پلیس آگاهی برای بازداشت عاملان حادثه و تحقیق از فرد دستگیر شده جریان دارد.

قاتلان سریالی پیرزنان بازداشت شدند

دو مرد تبهکار که در پوشش مأمور برق با همدستی یک زن، سه زن سالخورده را در جریان سرقت طلاهایشان در شهرستان‌های فاروج و مشهد به قتل رسانده‌اند، بازداشت شدند.

سرهنگ مقصود، رئیس پلیس آگاهی خراسان‌شمالی گفت: چندی قبل مأموران پلیس شهرستان فاروج از مرگ مشکوک زنی سالخورده در یکی از محله‌های شهر باخبر و در محل حاضر شدند. مأموران وقتی قدم به خانه پیرزن گذاشتند با جسد او در حالی که دست و پا و دهانش بسته بود، مواجه شدند.

بررسی‌های پزشکی قانونی بعد از معاینه جسد نشان داد علت مرگ انسداد مجاری تنفسی بوده است. با انتقال جسد به پزشکی قانونی مشخص شد حادثه در جریان سرقت طلا اتفاق افتاده است. سارق یا سارقان که احتمالاً با مقتول آشنا بودند وارد خانه او شده و بعد از ارتکاب قتل، طلاهای مقتول را سرقت کرده و گریخته بودند. در شاخه دیگری از بررسی‌ها و در حالی که تحقیقات در جریان بود، حادثه مشابهی به پلیس گزارش شد. تحقیقات در این باره نشان داد زن سالخورده‌ای به همان شیوه به قتل رسیده و طلاهایش سرقت شده است.

کارآگاهان پلیس بعد از بررسی صحنه جرم اطمینان پیدا کردند که هر دو حادثه به یک شیوه و از سوی همان افراد رقم خورده است. در شاخه دیگری از تحقیقات، حادثه سوم این‌بار شهرستان مشهد اتفاق افتاد. بررسی مأموران پلیس مشهد بعد از حضور در صحنه جنایت نشان داد سومین قتل هم به احتمال زیاد از سوی همان فرد یا افراد رقم خورده است.

مأموران پلیس بعد از بررسی دوربین‌های مداربسته و تحقیقات میدانی عاملان حادثه را که دو مرد ۳۲ و ۲۴ ساله بودند، شناسایی و بازداشت کردند. دو متهم در بازجویی‌ها به ارتکاب سه قتل اعتراف کردند. یکی از آنها گفت: ما از مدتی قبل با همدستی یک زن تصمیم به سرقت طلای پیرزنان گرفتیم. آن زن، پیرزنانی را که طلای زیادی داشتند شناسایی می‌کرد و با چرب‌زبانی وارد خانه‌شان می‌شد و مشخصات آنها را در اختیار ما قرار می‌داد. او از محل زندگی پیرزنان عکس می‌گرفت و آن را به ما می‌داد. در مرحله بعد ما به عنوان مأمور آب یا برق وارد خانه پیرزنان می‌شدیم و با تهدید دست و پایشان را می‌بستیم و طلای آنها را سرقت می‌کردیم که بازداشت شدیم.

با کامل شدن تحقیقات در این باره و با اطلاعاتی که متهمان در اختیار پلیس گذاشتند، همدست آنها هم بازداشت شد. تحقیقات برای کشف جرائم بیشتر متهمان جریان دارد.

اعتراف به قتل همسر سابق

فرمانده انتظامی مرودشت از بازداشت مردی خبر داد که همسر سابقش را به قتل رسانده است.

به گزارش «جوان»، سرهنگ علیرضا نوشاد گفت: ۲۵ آبان‌ماه، مأموران پلیس از قتل زنی ۲۵ ساله در یکی از محله‌های شهر باخبر و در محل حاضر شدند. وی ادامه داد: بررسی‌ها نشان داد زن جوان با اصابت ضربات چاقو به کام مرگ رفته است.

وی گفت: همزمان با انتقال جسد به پزشکی قانونی، مشخص شد زن جوان مدتی قبل از شوهرش طلاق گرفته است. از آنجا که احتمال می‌رفت شوهر سابق این زن در جریان حادثه نقش داشته باشد، وی تحت تعقیب قرار گرفت و در یکی از روستاهای اطراف دستگیر شد.

فرمانده پلیس مرودشت گفت: متهم در بازجویی‌ها به قتل اعتراف کرد. متهم گفت: به‌خاطر اختلاف‌هایی که با همسر سابقم داشتم، بعد از طلاق تصمیم به انتقام گرفتم، به همین دلیل در فرصتی مناسب او را خفه کردم و با ضربات چاقو هدف قرار دادم که بازداشت شدم.

بررسی‌های بیشتر از متهم جریان دارد.

عملیات نوپو و پلیس امنیت برای بازداشت اتباع گروگانگیر

شش عضو باند اتباع غیرمجاز گروگانگیر که برای اخاذی ۵۰هزار دلاری، هموطن‌شان را هشت روز گروگان گرفته و شکنجه‌های مرگبار داده بودند با عملیات مأموران ویژه نوپو و مأموران پلیس امنیت در کمتر از هشت دقیقه بازداشت شدند.

چند روز قبل پرونده آدم‌ربایی از پلیس اینترپل کشور افغانستان به پلیس اینترپل ایران ارسال شد که اعضای خانواده‌ای در آن کشور شکایت کرده بودند پسرشان به نام بشیر در ایران از سوی افرادی ربوده شده است.

پلیس افغانستان از پلیس ایران برای آزادی پسر گروگان گرفته شده درخواست کمک کرده بود و بدین ترتیب پرونده آدم‌ربایی پسر افغانستانی در اختیار مأموران پلیس امنیت پایتخت قرار گرفت.

اخاذی ۵۰ هزار دلاری

بررسی پرونده آدم‌ربایی نشان داد اوایل هفته گذشته زن و شوهر میانسالی در ایالت لنگرهار افغانستان به اداره پلیس می‌روند و اعلام می‌کنند چهار روز قبل مردی از ایران با آنها تماس گرفته و گفته پسرشان بشیر را گروگان گرفته‌اند و باید برای آزادی او ۵۰ هزار دلار به حساب آنها واریز کنند.

آدم‌ربایان در ادامه فیلمی از شکنجه پسر جوان برای خانواده‌اش می‌فرستند، به‌طوری که سر و صورت پسر ربوده شده با نایلونی پوشانده شده و آدم‌ربایان در حال شکنجه او هستند.

قطع انگشت

پس از ارسال فیلم شکنجه، پدر و مادر بشیر که جان پسرشان را در خطر می‌بینند، تلاش می‌کنند از بستگان خود پول قرض بگیرند. این خانواده که وضع مالی خوبی ندارند پس از گرفتن گلریزان در محل زندگی‌شان در نهایت ۲ هزار دلار جمع‌آوری و به آدم‌ربایان اعلام می‌کنند این مبلغ را فراهم کرده‌اند، اما آنها حاضر نمی‌شوند با گرفتن این مبلغ بشیر را رها کنند. پس از این گروگانگیران برای تهدید و ترساندن خانواده پسر ربوده شده در اقدامی وحشتناک، انگشت اشاره بشیر را قطع و با ارسال این فیلم دلخراش آنها را تهدید می‌کنند اگر موضوع را به پلیس خبر بدهند پسرشان را به طرز فجیعی به قتل می‌رسانند. سپس خانواده بشیر که جان فرزندشان را در خطر می‌بینند به اداره پلیس ایالت‌شان می‌روند و درخواست کمک می‌کنند.

عملیات نوپو

از سوی دیگر مأموران پلیس در بررسی‌های فنی دریافتند پسر ربوده شده دو ماه قبل به صورت قانونی از کشور افغانستان وارد ایران شده و در یک ساختمان در حال ساخت در یکی از خیابان‌های غربی پایتخت کارگری می‌کرده است.

مأموران پلیس در ادامه دوربین‌های مداربسته محل کار بشیر را بازبینی کردند. دوربین‌های مداربسته تصویر دو سرنشین موتوسوار را ثبت کرده بود که پسر جوان را به بهانه‌ای سوار موتورسیکلت کرده و به سمت جنوب تهران به راه افتاده بودند. در تحقیقات بعدی مشخص شد دو مرد آدم‌ربا از اتباع هستند و پسر ربوده شده را به خانه‌ای قدیمی در حوالی میدان شوش منتقل کرده‌اند. با به دست آمدن این اطلاعات، تیم ویژه‌ای از مأموران پلیس امنیت و مأموران ویژه نوپو وارد عمل شدند و گروگان را نجات دادند.

سرهنگ سعید راستی، رئیس مرکز عملیات سازمان اطلاعات پلیس پایتخت درباره این حادثه به خبرنگار ما گفت: «در این عملیات، مأموران پلیس امنیت همراه مأموران نوپو برای نجات گروگان وارد عمل شدند و در مدت هشت دقیقه، چهار مرد افغان را در مخفیگاه و دو نفر از آنها را که با دیدن مأموران اقدام به فرار کرده بودند، در خیابانی در همان نزدیکی دستگیر کردند. همچنین گروگان ۲۳ ساله را نیز که داخل اتاقکی در پشت‌بام دست و پایش بسته و صورتش با پلاستیک و چسب پوشانده شده بود، نجات دادند.» تحقیقات از متهمان به دستور بازپرس پرونده از سوی مأموران پلیس امنیت ادامه دارد.

به کاهدون زدیم

بصیر، سردسته آدم‌ربایان و طراح نقشه آدم‌ربایی خشن است. وی مدعی است او و همدستانش اشتباه کردند و به کاهدون زدند.

بصیر، گروگان را می‌شناختی؟

نه.

چه شد که او را گروگان گرفتید؟

می‌خواستیم از خانواده‌اش اخاذی کنیم. با خودم فکر کردم خانواده‌اش برای آزادی پسرشان پول خوبی به ما می‌دهند.

تصور می‌کردید پولدار هستند؟

بله، ما تصور می‌کردیم خانواده‌اش تاجر هستند و خودش هم برای تجارت به ایران آمده، به همین دلیل وقتی خانواده‌اش اعلام کردند ۲ هزار دلار فراهم کرده‌اند، احتمال دادیم می‌خواهند ما را فریب بدهند و به پیشنهاد یکی از همدستان، انگشت پسر ربوده شده را قطع کردیم و فیلم آن را برای خانواده‌اش فرستادیم تا زودتر پول را فراهم کنند، اما بعد متوجه شدیم که اشتباه فکر کردیم و خانواده او فقیر هستند و پسرشان برای کارگری به ایران آمده است.

چرا فکر می‌کردید خانواده‌اش پولدار هستند؟

یکی از اعضای باند به ما گفت خانواده‌اش پولدار هستند. او یک‌بار در افغانستان دیده بود که بشیر سوار خودروی مدل بالایی شده، به همین خاطر تصور کرده بود او پولدار است. در صورتی که آن روز مرد پولداری او را برای انجام کاری سوار خودرویش کرده بود.

چطور او را ربودید؟

روز حادثه، من و یکی از همدستانم به محلی که او در آنجا زندگی می‌کرد، رفتیم و با نشان دادن برگه‌ای مدعی شدیم پلیس هستیم. ما وسایل پلیسی مثل گاز اشک‌آور و باتوم همراه داشتیم و او هم به ما اعتماد کرد و سوار موتورسیکلت‌مان شد، به این شکل بشیر را ربودیم و به مخفیگاهمان بردیم.

مخفیگاه را چه کسی در اختیار شما قرار داده بود؟

من و همدستان همگی به صورت غیرقانونی به ایران آمده بودیم و در بازار برای مردی ایرانی باربری می‌کردیم. همان مرد بازاری این خانه را برای خواب و استراحت در اختیار ما قرار داده بود.

بشیر چند روز گروگان شما بود؟

هشت روز او گروگان ما بود که پلیس دستگیرمان کرد.

۳ برادر قاتل به چوبه دار نزدیک شدند

حکم قصاص سه برادر که در جریان درگیری در یکی از خیابان‌های پایتخت مرتکب قتل شده بودند در نوبت اجرا قرار گرفت.

عصر روز چهارشنبه ۲۱ اسفندماه ۹۸، مردی در تهران با اداره پلیس تماس گرفت و گفت چند مرد جوان در یکی از خیابان‌های جنوبی پایتخت درگیری خونینی را رقم زده‌اند.

با اعلام این خبر، به سرعت تیمی از مأموران پلیس به محل حادثه در یکی از خیابان‌های شهرک ولیعصر اعزام شدند. مأموران در محل حادثه با پیکرهای خونین و نیمه‌جان دو پسر جوان روبه‌رو شدند که کنار خودروی تیبا افتاده بودند. در حالی که دو مرد زخمی در پرتگاه مرگ قرار داشتند و به سختی نفس می‌کشیدند، مأموران آنها را برای نجات جانشان به بیمارستان منتقل کردند.

قتل پس از قلیان کشیدن

تحقیقات درباره این حادثه ادامه داشت که ساعتی بعد مسئولان بیمارستان اعلام کردند یکی از پسران زخمی به نام احسان بر اثر شدت خونریزی و اصابت ضربات جسم نوک تیز به قسمت حساس بدنش روی تخت بیمارستان به کام مرگ رفته است، اما نفر دوم با تلاش پزشکان از یک قدمی مرگ به زندگی بازگشته است.

قتل پسر جوان پرونده را وارد مرحله تازه‌ای کرد و بازپرس ویژه قتل دادسرای امور جنایی تهران همراه تیمی از کارآگاهان اداره دهم پلیس آگاهی در محل تحقیقات خود را آغاز کرد.

تیم جنایی در نخستین گام از دوست زخمی مقتول تحقیق کردند. وی گفت: «من و احسان با هم دوست بودیم و روز حادثه هم دو نفری به قهوه‌خانه رفتیم و قلیان کشیدیم. پس از کشیدن قلیان از قهوه‌خانه بیرون آمدیم و سوار خودروی احسان شدیم و به راه افتادیم. در میانه راه متوجه شدم خودرویی ما را تعقیب می‌کند و وقتی احسان خودرو را متوقف کرد، سه پسر جوان که یکدیگر را برادر صدا می‌زدند به سمت‌مان حمله‌ور شدند و ما را با چاقو و قمه زخمی کردند.»

یکی از شاهدان هم گفت: «لحظه حادثه متوجه شدم خودروی پژو ۲۰۶ سواری در تعقیب خودروی تیباست. وقتی خودروی تیبا کنار خیابان توقف کرد پژو جلوی آن ایستاد و سه پسر جوان که قمه و چاقو در دست داشتند از خودروی پژو پیاده شدند و همزمان دو سرنشین خودروی تیبا هم از خودرو پیاده شدند. سه مرد جوان به سمت دو پسر جوان حمله‌ور شدند و آنها را با چاقو و قمه به شدت زخمی کردند و به سرعت سوار خودرویشان شدند و از محل گریختند.»

۳ برادر

تیم جنایی در ادامه به سراغ دوربین‌های مداربسته رفتند و شماره خودروی عاملان قتل را به دست آوردند و متوجه شدند خودرو متعلق به مرد میانسالی است که خانواده مقتول را می‌شناسد. مالک خودرو پس از بازداشت در بازجویی‌ها اعلام کرد روز حادثه خودرویش را به صورت امانت در اختیار سه برادر از بستگان نزدیکش قرار داده و در جریان درگیری خونین نبوده است.

مأموران پلیس در بررسی‌های میدانی صحت اظهارات صاحب خودرو را تأیید کردند و پس از آزادی وی، سه برادر به نام‌های بهرام، بهروز و بهنام را تحت تعقیب قرار دادند، اما فهمیدند آنها پس از حادثه به مکان نامعلومی گریخته‌اند.

اختلاف طایفه‌ای

با شناسایی عاملان قتل، بررسی‌ها نشان داد سه برادر با مقتول و خانواده‌اش از مدت‌ها قبل اختلاف طایفه‌ای و قبلاً چند باری درگیری و مشاجره داشته‌اند. با فرار سه برادر، پرونده قتل آنها روی میز کارآگاهان جنایی باز ماند تا اینکه مأموران مخفیگاه عاملان قتل را در یکی از شهرهای مرکزی کشور شناسایی و شامگاه ۳۱ اردیبهشت‌ماه ۹۹، سه عامل قتل را بازداشت و به اداره پلیس تهران منتقل کردند.

سه متهم پس از انتقال به اداره آگاهی پایتخت به درگیری مرگبار اعتراف کردند و مدعی شدند هر سه ضرباتی با قمه و چاقو به مقتول وارد کرده‌اند. یکی از متهمان گفت: «مقتول از بچه‌های محل ما بود و او را می‌شناختیم. طایفه ما با طایفه آنها مدتی است که اختلاف دارند، به همین خاطر ما چند باری با هم درگیری داشتیم تا اینکه روز حادثه او را داخل خیابان دیدیدیم و با هم درگیر شدیم.»

یک قدمی چوبه دار

با اعتراف سه متهم، اولیای دم برای آنها درخواست قصاص دادند و سه برادر در شعبه هشتم دادگاه کیفری یک استان تهران محاکمه و به قصاص محکوم شدند. متهمان در ادامه به حکم دادگاه اعتراض کردند، اما حکم قصاص آنها در شعبه ۲۹ دیوان عالی کشور تأیید شد. پرونده حکم قصاص سه برادر چند روز قبل برای سیر مراحل اجرای حکم به شعبه اول اجرای احکام دادسرای امور جنایی فرستاده شد. بدین ترتیب سه برادر در یک قدمی چوبه دار قرار گرفتند.

مرگ ۳ موتورسوار در ۴ سانحه مرگبار رانندگی در تهران

رئیس اداره تصادفات پلیس راهور تهران بزرگ از وقوع چهار فقره تصادف فوتی در چهارمین هفته آبان‌ماه خبر داد و گفت که سه نفر از قربانیان موتورسوار بودند.

سرهنگ رابعه جوانبخت گفت: تصادف اول، حوالی ساعت ۲۱ جمعه ۲۵ آبان‌ماه در بزرگراه یادگار امام، مسیر جنوب به شمال قبل از خیابان ایثارگران رخ داد که در آن یک دستگاه سواری هیوندا با عابرپیاده ۳۱ ساله که به صورت غیرمجاز وارد سطح بزرگراه شده بود، برخورد کرد که در جریان آن رهگذر فوت شد.

وی ادامه داد: تصادف دوم ساعت ۲:۴۵ بامداد شنبه ۲۶ آبان در انتهای تونل رسالت، مسیر شرق به غرب اتفاق افتاد که در جریان آن یک دستگاه موتورسیکلت به علت عدم توانایی در کنترل وسیله نقلیه ابتدا با جدول حاشیه راه برخورد کرد و متأسفانه راکب که فاقد کلاه ایمنی بود در اثر شدت ضربه به سر جان خود را از دست داد.

سرهنگ جوانبخت ادامه داد: سومین حادثه یک‌شنبه ۲۷ آبان‌ماه حوالی ساعت ۲۳:۱۰ در بزرگراه شهید همت، مسیر غرب به شرق قبل از پل اشرفی اصفهانی اتفاق افتاد و در جریان آن یک دستگاه سواری مگان به علت عدم توجه به جلو با یک دستگاه موتورسیکلت برخورد کرد که در اثر این حادثه، تعادل راکب ۴۸ ساله به‌هم خورد و با پایه‌های تابلوی راهنما حاشیه راه برخورد و در دم فوت کرد.

تصادف آخر هم در بزرگراه شهید نواب صفوی، مسیر جنوب به شمال در کنار گذر خیابان هلال احمر به سمت شرق ساعت ۲۳ دوشنبه ۲۸ آبان‌ماه رخ داد که در جریان آن یک دستگاه موتورسیکلت که راکب آن به صورت عابرپیاده در کنار وسیله نقلیه خود ایستاده بود، به‌علت عدم رعایت نکات ایمنی حین پارک موتور خود با یک دستگاه کامیون میکسر که از آن مسیر عبور می‌کرد، برخورد می‌کند که متأسفانه راکب جان خود را از دست می‌دهد.

گازگرفتگی و مرگ مرد میانسال در ارومیه

حادثه گازگرفتگی در شهرستان ارومیه به قیمت جان مردی میانسال تمام شد.

فرزین رضازاده، رئیس اورژانس آذربایجان‌غربی به ایسنا گفت: شامگاه پنج‌شنبه امدادگران بعد از دریافت خبر گازگرفتگی در یکی از روستاهای اطراف در محل حاضر شدند.

بررسی‌ها نشان داد زن و مردی دچار حادثه گازگرفتگی شده‌اند. یکی از مصدومین، مردی ۴۱ ساله بود که به دلیل مسمومیت با گاز منوکسید فوت شده بود و دیگری زن ۳۵ ساله‌ای بود که با وضعیت کاهش سطح هوشیاری و اختلالات شدید تنفسی با حمایت‌های تنفسی به مرکز درمانی منتقل شد.

یادداشت

سود برای سازنده مرگ برای خریدار

حسین فصیحی
دبیر گروه حوادث

حوادث فرونشست زمین در پارکینگ یا حیاط ساختمان‌های مسکونی، تخریب بخشی از ساختمان یا سقوط سنگ از نمای ساختمان‌ها از جمله اتفاقاتی است که در حال روی دادن است. وقوع این حوادث در ساختمان‌های تازه‌ساز می‌تواند به دلیل بی‌توجهی سازندگان به رعایت اصول ایمنی باشد. از حدود دو دهه قبل فعالیت در حوزه ساخت و ساز، سود سرشاری را نصیب سازندگان کرده، از همین‌رو این بازار مورد اقبال همه قشرهای جامعه قرار گرفته است، به‌طوری که از شهروندان عادی تا پزشکان سرمایه‌های خود را روانه این بازار می‌کنند و از سود سرشار آن بهره‌مند می‌شوند. عمده فعالان این بازار برای رسیدن به سود بیشتر تلاش می‌کنند با صرفه‌جویی هرچه بیشتر در استفاده از مصالح ساختمانی و تجهیزات به‌کار رفته در ساختمان بهره بیشتری ببرند. این دسته از سازندگان بهره‌های مالی زیادی از این راه کسب می‌کنند، اما سیاه‌بختی آن نصیب خریداران این بناها می‌شود. با اینکه قانون ساختارهای نظارتی از جمله شهرداری‌ها و سازمان نظام مهندسی را مسئول نظارت بر عملکرد آنها قرار داده است، اما تجربه نشان می‌دهد در موارد بسیاری سازمان‌های نظارتی هم مرعوب پول‌های کثیفی می‌شوند که به حسابشان واریز می‌شود. آوار شدن ساختمان متروپل آبادان قبل از افتتاح مهم‌ترین حادثه‌ای بود که به دلیل بی‌توجهی به نظامات دولتی اتفاق افتاد. ریزش ساختمان متروپل در خیابان امیری آبادان ظهر روز دوشنبه دوم خردادماه ۱۴۰۱ اتفاق افتاد و در جریان آن ۴۳ نفر کشته و ۳۷ نفر زخمی شدند. دلایل بسیاری برای بروز حادثه عنوان شد از جمله ضعف سازه‌ای در پروژه‌ای با دهانه‌هایی به طول ۱۶ متر، نامناسب بودن اتصالات تیرها و ستون‌ها، ضعیف بودن ستون‌ها، فقدان شکل‌پذیری لازم در اتصالات، ضعف جوشکاری، ضعف بتن به نحوی که میلگردها بدون هیچگونه پیوستگی و چسبندگی از بتن خارج و بتن در موارد متعدد خرد شده بود. همچنین تعارض منافع شهرداری در مقام کارفرمای پروژه و مقام کنترل‌کننده ساختمان از جمله دلایل بروز حادثه بود.

روشن است بهره‌برداری از هر ساختمانی نیازمند صدور مجوزهای قانونی است که امضای آن از سوی شهرداری یا سازمان نظام مهندسی صورت می‌گیرد، اما وقوع این دسته از اتفاق‌ها نشان می‌دهد داشتن مجوز بهره‌برداری نمی‌تواند دلیلی بر سلامت ساختمان باشد، چراکه اگر چنین بود نباید شاهد بروز حوادث در ساختمان‌هایی باشیم که گاه پنج سال هم از عمر آنها نمی‌گذرد یا گاهی هم قبل از بهره‌برداری یا هنگام ساخت ریزش می‌کنند. سقوط سنگ نمای ساختمان روی وسایل نقلیه یا شهروندان که منجر به وارد شدن خسارت مالی و جانی می‌شود، بدیهی‌ترین اتفاق در حال وقوع است، از همین‌روست که پدیده بساز و بفروش در فرهنگ عامه به بساز و بنداز تعبیر شده است. وقوع این اتفاق‌ها روشن می‌کند نظامات دولتی نسبت به وظایف خود کوتاهی می‌کنند و این کوتاهی به قیمت از دست رفتن جان، مال و روان شهروندان تمام می‌شود.

پارکینگ، خودروها را بلعید

فرونشست کردن کف پارکینگ ساختمان در محله قیطریه تهران باعث سقوط یک خودرو و وارد شدن خسارت شد.

به گزارش «جوان»، جلال ملکی، سخنگوی آتش‌نشانی تهران گفت: ساعت ۸:۴۶ صبح روز گذشته، آتش‌نشانان دو ایستگاه بعد از دریافت خبر فرونشست کف پارکینگ ساختمان مسکونی در خیابان قلندری شمالی در محله قیطریه در محل حاضر شدند. بررسی‌ها نشان داد ساختمان مسکونی پنج طبقه در طبقه منفی یک، کف پارکینگ به وسعت حدود ۸ متر به عمق تقریبی ۲/۵ متر فرونشست کرده و تخریب شده است. همچنین معلوم شد، یک دستگاه مزدا۳ به داخل گودال ایجاد شده سقوط کرده و یک دستگاه ال ۹۰ هم در حالت سقوط قرار دارد که آتش‌نشانان با استفاده از تجهیزات خود، خودروها را از محل خارج کردند.

سخنگوی آتش‌نشانی با بیان اینکه خوشبختانه حادثه تلفات جانی و مصدوم نداشت، گفت: با توجه به اینکه در نزدیکی محل ریزش یک حلقه چاه وجود داشت، احتمال نشت از داخل چاه و شسته شدن خاک‌ها هم وجود دارد. با این حال علت این حادثه باید بیشتر و دقیق‌تر بررسی شود.

گزارش یک

اروپا با تصویب قطعنامه غیراجماعی در شورای حکام، مکانیسم ماشه برجام را کلید زد

عراقچی: دیگر ضرورتی برای مذاکره با ۱+۵ نمی‌بینم

شورای حکام آژانس بین‌المللی انرژی اتمی پنج‌شنبه‌شب سرانجام قطعنامه پیشنهادی سه دولت اروپایی و امریکا را علیه ایران تصویب کرد، یک قطعنامه غیراجماعی که به‌رغم سفر ۱۰ روز قبل‌تر رافائل گروسی، مدیرکل آژانس به ایران و این واقعیت صادر شد که تهران قبول کرده بود «افزایش ذخایر غنی‌سازی بیش از ۶۰ درصد را متوقف کند». ایران در بیانیه خود گفته که «تروئیکای اروپایی» برای تحویل قطعنامه خودشان علیه ایران حتی «منتظر بازگشت گروسی نماندند» و در واکنش به قطعنامه آژانس، دستور انجام اقدامات مؤثر، از جمله راه‌اندازی مجموعه معتنابهی از سانتریفیوژهای جدید و پیشرفته را صادر کرده است. به نظر می‌رسد، اروپا با صدور این قطعنامه که تا بهار ۲۰۲۵ به ایران مهلت می‌دهد در مورد مسائل باقی‌مانده با آژانس توافق کند، زمینه فعال کردن ساز و کار معروف به مکانیسم ماشه برجام قبل از اکتبر ۲۰۲۵ را فراهم می‌کند.

نماینده ایران در شورای حکام آژانس

شورای حکام آژانس پنج‌شنبه شب با ۱۹ رأی موافق، رأی مخالف سه دولت روسیه، چین و بورکینافاسو و ۱۲ رأی ممتنع، یک قطعنامه غیراجماعی دیگر علیه ایران صادر کرد. قطعنامه قبلی آژانس در ژوئن ۲۰۲۴ صادر شده بود و حالا این دومین قطعنامه آن علیه ایران طی سال ۲۰۲۴ است. این قطعنامه که به ابتکار فرانسه، آلمان، بریتانیا و امریکا ارائه شده، از اینکه ایران به‌رغم قطعنامه‌های قبلی شورای حکام و فرصت‌های فراوان ارائه شده مدیرکل در طول پنج سال، نه توضیحات فنی معتبری در مورد حضور ذرات اورانیوم با منشأ انسانی در چندین مکان اعلام نشده ارائه کرده است و نه به آژانس اطلاع رسانی کرده، از این ابراز نگرانی کرده که همکاری نکردن ایران «پیامدهای جدی بر توانایی آژانس برای اطمینان از راستی‌آزمایی عدم انحراف مواد هسته‌ای که باید تحت توافقنامه پادمان NPT ایران برای سلاح‌های هسته‌ای یا سایر وسایل انفجاری هسته‌ای محافظت شود» داشته است. این قطعنامه از رافائل گروسی مدیرکل آژانس خواسته که یک «ارزیابی جامع و به روز شده‌ای در مورد وجود یا استفاده احتمالی از مواد هسته‌ای اعلام نشده در ارتباط با مسائل باقی مانده گذشته و حال در مورد برنامه هسته‌ای ایران» ارائه کند، به طوری که این گزارش تا مارس یا حداکثر بهار ۲۰۲۵ قابل بررسی باشد.

■ بدون حمایت نیمی از اعضا

قطعنامه پنج‌شنبه شب آژانس در حالی تصویب شد که پنج‌شنبه قبل از آن، رافائل گروسی، مدیرکل آژانس به تهران سفر، با مقام‌های بلندپایه ایرانی از جمله رئیس‌جمهور ملاقات کرد و آنگونه که گروسی خود گفته، ایران پذیرفته بود «ذخیره‌سازی اورانیوم با غلظت ۶۰ درصد را متوقف کند». هرچند ایران، توافق با آژانس درباره ذخیره اورانیوم ۶۰ درصدی را تأیید نکرده ولی در بیانیه مشترک وزارت امور خارجه و سازمان انرژی اتمی ایران در واکنش به قطعنامه شورای حکام، به سفر گروسی به ایران، دیدارهای او با مقام‌های عالی و بازدید از مجتمع‌های غنی‌سازی شهید دکتر علی‌محمدی و شهید مهندس احمدی‌روشن و همچنین «مذاکرات صورت گرفته» اشاره شده که «زمینه مناسبی برای تقویت تعاملات ایران و آژانس» ایجاد کرده بود. رئیس سازمان انرژی نیز دستور انجام اقدامات مؤثر، از جمله راه‌اندازی مجموعه معتنابهی از سانتریفیوژهای جدید و پیشرفته از انواع مختلف را صادر کرد، چیزی که ایران قبل از تصویب قطعنامه، وعده آن را داده بود. در بخش دیگری از بیانیه ایران گفته شده که سه دولت اروپایی و امریکا «به جای کمک به تداوم فضای سازنده ایجاد شده بین ایران و آژانس، حتی منتظر نتایج سفر مدیرکل آژانس هم نمانده و در یک اقدام تقابلی و ناموجه، قطعنامه‌ای علیه ایران در شورای حکام ارائه نمودند.» در بخش دیگری از این بیانیه نیز آمده است: «البته این قطعنامه از حمایت نیمی از اعضای شورای حکام برخوردار نشد که خود مبین مخالفت آنها با رویکرد سیاسی و مخرب بانیان قطعنامه است.»

■ غریب‌آبادی: از ان‌پی‌تی خارج می‌شویم

عباس عراقچی، وزیر خارجه در گفت‌وگو با شبکه المیادین با اشاره به این واقعیت که «تروئیکای اروپایی منتظر بازگشت گروسی نماندند و پیش‌نویس قطعنامه خود را به شورای حکام تحویل دادند»، گفته که هم‌اکنون پرونده هسته‌ای ایران نسبت به گذشته با پیچیدگی‌های بزرگ روبه‌رو است و تأکید کرده است: «ضرورتی برای نشستن بر سر میز مذاکرات با کشورهای ۱+۵ نمی‌بینم زیرا خیلی چیزها تغییر کرده است.» به نظر می‌رسد صدور دومین قطعنامه آژانس در سال ۲۰۲۴، مقام‌های بلندپایه ایرانی را به این ارزیابی نزدیک کرده که روند تقابلی در حوزه هسته‌ای طی ماه‌های آتی تشدید خواهد شد، به خصوص که بر اساس توافق هسته‌ای سال ۱۳۹۴ ایران و ۱+۵ موسوم به برجام، دولت‌های باقی مانده در توافق متعهد هستند، خاتمه بررسی موضوع هسته‌ای ایران را در اکتبر ۲۰۲۵ اعلام کنند. بر اساس بندی از برجام، کشورهای ۱+۵ موظف هستند پیش‌نویس قطعنامه‌ای را تهیه و «تمایل شورا (ی امنیت) برای برقراری یک رابطه جدید با ایران» را اعلام کنند. این قطعنامه «لغو تمامی مفاد وضع شده وفق قطعنامه‌های قبلی شورای امنیت از روز اجرا، ایجاد برخی محدودیت‌های خاص و خاتمه بررسی موضوع هسته‌ای ایران توسط شورای امنیت سازمان ملل ۱۰ سال پس از روز توافق برجام را مقرر خواهد نمود»، این در حالی است که با روند کنونی بعید است که دول باقی در برجام، به این تعهد خود عمل کنند. عباس عراقچی در ۲۶ آبان ماه در گفت‌وگوی ویژه خبری هشدار داد که برجام در مهرماه سال آینده (۱۴۰۴) به انقضا می‌رسد و اگر تا قبل از آن، مذاکرات برای توافق جدید انجام نشود «ما با یک شرایط بحرانی مواجه خواهیم بود.» به گفته عراقچی، طی کمتر از یک سالی که تا این تاریخ باقی مانده اگر توافق جدیدی حاصل نشود «ممکن است کشورهای اروپایی که هنوز در برجام هستند دنبال کار اسنپ‌بک بروند»، مکانیسمی که هرچند با این عنوان در برجام به آن اشاره نشده، ولی مطابق با مکانیسم‌های پیش‌بینی شده در برجام، امکان بازگشت فوری و خودکار تحریم‌های شورای امنیت سازمان ملل را فراهم می‌کند، فرایندی که حتی وتوی چین یا روسیه نیز قادر به متوقف کردن آن نخواهد بود. کاظم غریب‌آبادی، معاون وزیر خارجه روز جمعه در واکنش به تصویب قطعنامه شورای حکام هشدار داد هشدار داد: «اگر اروپا بک را اجرا کند، پاسخ ما خروج از ان‌پی‌تی است.» غریب‌آبادی گفته است: «ایران در نامه‌ای رسمی (در زمان حسن روحانی) اعلام کرده که در صورت استفاده از اسنپ‌بک و بازگشت تحریم‌های شورای امنیت از NPT (پیمان منع گسترش سلاح‌های هسته‌ای) خارج خواهد شد.»

واکنش

اولین ضرب‌شست روسیه به مجوز موشکی غرب

مسکو با استفاده از موشک جدید «اورشنیک» تأسیسات نظامی اوکراین را هدف گرفت

روسیه در واکنش به تصمیم غرب به استفاده از موشک‌های دوربرد برای حمله به قلمرو روسیه، خاک اوکراین را با موشک جدید «اورشنیک» هدف قرار داد و پوتین تهدید کرد که در صورت لزوم این موشک‌ها به خاک تأمین‌کنندگان تسلیحاتی اوکراین نیز خواهند رسید.

در پی اقدامات تحریک‌آمیز غربی‌ها در خاک اوکراین که تنش‌ها را تشدید کرده است، روسیه برای اینکه نشان دهد برای هرگونه سناریویی آمادگی دارد، از سلاح‌های جدید خود در حمله به اوکراین رونمایی کرده است. ولادیمیر پوتین، رئیس‌جمهور روسیه گفت که حمله موشکی پنج‌شنبه به شهر دنیپرو، در شرق اوکراین با استفاده از «یک موشک متعارف جدید میان‌برد» انجام شده است. به گزارش راشاتودی، پوتین گفت که این موشک، که نام رمز آن «اورِشنیک» است، پاسخی به استفاده اوکراین از سلاح‌های دوربرد امریکایی و بریتانیایی برای زدن اهدافی در داخل روسیه بود. پوتین تأکید کرد: «روسیه می‌تواند به تأسیسات نظامی کشورهایی حمله کند که اجازه استفاده از سلاح‌های‌شان به اوکراین برای این هدف را داده‌اند.»

پوتین گفت که «آرَمایش» یک نمونه موشک بالستیک هایپرسونیک غیراتمی با موفقیت انجام شد و تأسیسات نظامی اوکراین را هدف قرار داد. پوتین گفت: «هیچ راهی برای مقابله با این سلاح، که با سرعت ۱۰ ماخ (۲/۵ تا ۳ کیلومتر در ثانیه) حرکت می‌کند وجود ندارد.» او به غرب هشدار داد که روسیه آماده هر نوع تحولی است. اگر کسی هنوز در آن شک دارد، بهتر است نداشته باشد. همیشه واکنشی وجود خواهد داشت.» همزمان، وزارت دفاع روسیه نیز گفت که پدافند هوایی این کشور دو موشک سایه طوفان ساخت انگلیس را در حمله اوکراین به خاک روسیه سرنگون کرده است.

رونمایی روسیه از موشک‌های بالستیک جدید، اوکراینی‌ها را وحشت‌زده کرده است و ولودیمیر زلنسکی، رئیس‌جمهور اوکراین گفت: «استفاده روسیه از یک موشک تازه یک تشدید آشکار و حاد تنش در ابعاد و بی‌رحمی این جنگ است.» امریکا و بریتانیا این هفته با تغییر عمده سیاست خود، اجازه دادند اوکراین از موشک‌های امریکایی «اتکمز» و بریتانیایی «سایه طوفان» علیه خاک روسیه استفاده کند. استفاده از موشک‌های جدید روسیه حاوی این پیام است که به‌کارگیری موشک‌های دوربرد توسط اوکراین، گرهی از مشکلات غرب باز نمی‌کند و هر چه اعضای ناتو بیشتر ماجراجویی کنند، تاوان سنگینی را خواهند پرداخت. این اقدام روسیه پس از امضای سند دکترین جدید این کشور انجام شد که نشان می‌دهد مسکو خود را برای همه گزینه‌ها آماده کرده است.

موشک‌های بالستیک میان‌برد که پوتین آن را توصیف کرد، عموماً چیزی میان ۳ تا ۵ هزار و ۵۰۰ کیلومتر برد دارند. متیو سَویل، مدیر علوم نظامی در اندیشکده «روسی» گفت که استفاده از چنین سلاحی ممکن است اهمیت فوق‌العاده نظامی نداشته باشد اما اهمیت نمادین دارد، چون بعد از بازنگری در دکترین اتمی روسیه اتفاق می‌افتد که بسیاری آن را به مثابه تسهیل شرایط استفاده از چنین سلاح‌هایی می‌دانند. او گفت: «این یادآور این موضوع است که روسیه مجهز به طیف وسیع‌تری از انواع موشک‌های بزرگ‌تر و متفاوت است و آماده استفاده از آنهاست.» آناتولی ماتویچوک، کارشناس مسائل نظامی ضمن مقایسه قدرت اورشنیک با بمب‌های اتمی هیروشیما و ناکازاکی گفت: «این موشک به طور قابل‌توجهی ارتقا یافته و چند کلاهک دارد که شامل شش الی هشت واحد می‌شود و هر کدام قابلیت حمل صدها کیلوتن را دارد که ۱۰۰ الی ۲۰۰ برابر از مجموع بمب‌های پرتاب‌شده در هیروشیما و ناکازاکی بیشتر است.»

■ آمادگی آلمان برای جنگ با روسیه

با تشدید تنش‌ها بین روسیه و غرب، کشورهای اروپایی خود را برای روزهای سخت‌تر آماده می‌کنند. به گزارش «فرانکفورتر آلگماینه سایتونگ»، نیروهای مسلح آلمان در صورت درگیری نظامی با روسیه، طرحی محرمانه آماده کرده‌اند. طرح هزار صفحه‌ای «عملیات آلمان» تمامی تأسیسات زیربنایی را که مستحق حفاظت ویژه هستند، فهرست می‌کند و همچنین شامل رویه‌ای برای دفاع یا «اقدامات بازدارندگی روسیه در جناح شرقی ناتو» است. به گزارش خبرگزاری تاس، این طرح تأکید دارد که در چنین حالتی، آلمان به «محل تمرکز ده‌ها هزار و احتمالاً صدها هزار سرباز» و همچنین تجهیزات نظامی، مواد غذایی و تجهیزات پزشکی تبدیل می‌شود که به شرق منتقل می‌شوند. در طول سال جاری میلادی، مقامات نظامی آلمان بارها اعلام کرده‌اند که باید برای درگیری نظامی با روسیه آماده شوند که به گفته آنها ممکن است در پنج سال آینده رخ دهد. بوریس پیستوریوس، وزیر دفاع آلمان نیز این موضوع را چندین بار بیان کرده است.

گزارش ۲

نخستین «نقطه عطف» علیه جنایات صهیونیست‌ها

نتانیاهو تحت پیگرد بین‌المللی

دیوان بین‌المللی کیفری لاهه، سرانجام حکم بازداشت نخست‌وزیر و وزیر جنگ سابق صهیونیست‌ها را که بسیاری در سراسر جهان منتظر آن بودند، صادر کرد. به‌رغم مخالفت کاخ سفید، قریب به اتفاق کشورها از این اقدام استقبال کرده و دبیرکل عفو بین‌الملل، از نخستین اقدام دیوان علیه مقامات رژیم صهیونیستی با عنوان نقطه عطفی تاریخی یاد کرده است.

۲۰ مه، کریم‌خان، دادستان دادگاه بین‌المللی کیفری لاهه درخواست دستگیری بنیامین نتانیاهو و یوآو گالانت را مطرح کرد. به کارگیری قحطی به‌عنوان یک روش جنگی، جنایات علیه بشریت، قتل، آزار و اقدامات غیرانسانی، صراحتاً دسترسی نداشتن ساکنان غزه به غذا، آب، دارو، ملزومات پزشکی و همچنین سوخت و برق، مواردی است که در این درخواست به آنها اشاره شده و این دو نفر را مشمول مسئولیت کیفری دانسته است. پنج‌شنبه گذشته و پس از گذشت چندین ماه، دیوان کیفری بین‌المللی حکم دستگیری نتانیاهو و گالانت را صادر کرد. این نخستین بار است که دیوان لاهه دستور بازداشت دو مقام ارشد صهیونیست را صادر می‌کند؛ اقدامی که آگنس کالامار، دبیرکل عفو بین‌الملل آن را نقطه عطف تاریخی دانسته است و استفان دوجاریک، سخنگوی سازمان هم گفت که دبیرکل سازمان ملل به کار و استقلال دیوان بین‌المللی کیفری احترام می‌گذارد. با این حال، جو بایدن رئیس‌جمهور امریکا در آخرین روزهای ریاست جمهوری خود از فرصت موجود برای پشتیبانی از صهیونیست‌ها استفاده کرد: «ما همیشه در کنار اسرائیل در برابر تهدیدات علیه امنیت آن خواهیم بود.» پیش از او، کارین ژان پی‌یر، سخنگوی شورای امنیت ملی کاخ سفید هم گفته بود که امریکا تصمیم دادگاه بین‌المللی کیفری را رد می‌کند و اضافه کرد: «ما عمیقاً نگران عجله دادستان برای صدور حکم بازداشت و اشتباهات در روند نگران کننده‌ای هستیم که منجر به این تصمیم شد. در مورد مراحل بعدی با شرکای خود بحث خواهیم کرد.» اینها البته موضع همه مقامات امریکایی نبود. رشیده طلیب از اعضای دموکرات کنگره در بیانیه‌ای گفت که این حکم، پایانی برای روزهای رژیمی است که با مصونیت کامل به فعالیت‌های جنایتکارانه خود در اراضی اشغالی و علیه مردم فلسطین ادامه می‌دهد. در این بیانیه آمده است: «از زمان شروع این نسل‌کشی، ایالات متحده بیش از ۱۸ میلیارد دلار سلاح به اسرائیل ارائه کرده است و دولت بایدن دیگر نمی‌تواند انکار کند که از سلاح‌های امریکایی در جنایات جنگی بی‌شمار از جمله استفاده از گرسنگی به عنوان یک سلاح جنگی، استفاده شده است.» برنی سندرز، نماینده مجلس سنای امریکا از ایالت ورمونت هم در موافقت با این حکم، بیانیه‌ای صادر کرد.

■ امریکا منزوی است

عزت الرشق، عضو دفتر سیاسی جنبش حماس در استقبال از اقدام اخیر، به نوعی به اظهارات بایدن واکنش نشان داد و با اعلام اینکه تصمیم دادگاه بین‌المللی کیفری بار دیگر به ارزش عدالت و محافظت از بشریت اعتبار بخشید و هر کس با این تصمیم مخالفت کند منکر نسل‌کشی در نوار غزه است، تأکید کرد: «موضع امریکا منزوی است و این کشور در مخالفت با دادگاه لاهه تنها مانده است، همان‌طور که تنها علیه تصمیم شورای امنیت مبنی بر توقف جنگ ایستاد.» الرشق افزود: «دفاع امریکا از جنایتکاران جنگی صهیونیست دفاع از خود است زیرا این کشور کاملاً شریک رژیم صهیونیستی در نسل‌کشی است.» این عضو حماس خاطرنشان کرد: «از تمام کشورها می‌خواهیم که در بازداشت جنایتکاران جنگی یعنی نتانیاهو و گالانت با دادگاه لاهه همکاری کنند و اجازه ندهند که این جنایتکاران از مجازات فرار کنند.» جاستین ترودو، نخست‌وزیر کانادا هم موضع‌گیری متفاوت با کاخ سفید داشت و با اعلام اینکه «این چیزی است که ما از ابتدای درگیری‌ها خواستار آن بوده‌ایم»، درباره دستگیر شدن یا نشدن نتانیاهو و گالانت در صورت ورود آنها به خاک کانادا تأکید کرد: «کانادا یکی از اعضای مؤسس دادگاه بین‌المللی کیفری است، بنابراین از تمام مقررات و احکام صادره از دادگاه‌های بین‌المللی تبعیت خواهیم کرد.» سخنگوی دولت انگلیس نیز ترجیح داد کنار ترودو بایستد و اعلام کرد: «ما به استقلال دیوان بین‌المللی کیفری که معتبرترین نهاد بین‌المللی برای تحقیق و تعقیب جدی‌ترین جنایات در سطح بین‌المللی است، احترام می‌گذاریم.» در همین حال جرمی کوربین، رئیس سابق حزب کارگر انگلیس از کی‌یر استارمر، نخست‌وزیر و دیوید لمی، وزیر خارجه این کشور خواست که هرچه سریع‌تر از احکام بازداشت صادره که از مدت‌ها قبل باید صادر می‌شد، حمایت کنند.

■ امیدواری برای تحقق عدالت

گیدو کروستو، وزیر دفاع ایتالیا نیز با تأکید بر لزوم پیروی همه کشورها از قوانین سازمان‌های بین‌المللی گفت: «اگر نتانیاهو و گالانت به ایتالیا بیایند ما باید آنها را دستگیر کنیم.» فرانسه و آلمان، همان‌طور که انتظار می‌رفت، موضع روشنی اتخاذ نکردند. وزارت خارجه فرانسه گفت: «تصمیم دادگاه کیفری بین‌المللی علیه نتانیاهو یک حکم نیست، بلکه فقط رسمی کردن یک اتهام است. ما از تصمیم دادگاه کیفری بین‌المللی مطلع شده‌ایم و بر لزوم تعهد آن به اقدام مستقل مطابق با اساسنامه رم تأکید می‌کنیم.» این درحالی است که سخنگوی وزارت خارجه فرانسه پنج‌شنبه گفته بود که پاسخ فرانسه مطابق با اصول اساسنامه رم خواهد بود اما از بیان اینکه آیا پاریس، نتانیاهو را در صورت آمدن به فرانسه بازداشت خواهد کرد یا نه، خودداری کرد و گفت که این کار از نظر قانونی پیچیده است. آنالنا بربوک، وزیر امور خارجه آلمان که می‌توان از کشورش به عنوان سرسخت‌ترین حامی صهیونیست‌ها در میان اروپایی‌ها یاد کرد، گفت که آلمان در حال بررسی شیوه واکنش به تصمیم دادگاه است. این کشور متعهد به دادگاه است و قوانین بین‌المللی را به رسمیت می‌شناسد. ایرلند هم تصریح کرد که اگر نتانیاهو وارد ایرلند شود، پلیس او را دستگیر خواهد کرد. در میان کشورهای اروپایی، مجارستان تنها کشوری بود که صریح اعلام کرد از نتانیاهو برای سفر به مجارستان دعوت خواهد کرد و تضمین می‌کند که حکم بازداشت دادگاه کیفری بین‌المللی علیه وی رعایت نخواهد شد. لین جیان، سخنگوی وزارت خارجه چین هم در یک نشست خبری به پرسشی در این مورد این‌طور پاسخ داد: «ما همیشه در کنار قوانین بین‌المللی ایستاده‌ایم و با هر اقدامی که نقض قانون باشد، از جمله هدف قرار دادن غیرنظامیان و تأسیسات، مقابله می‌کنیم.» هاکان فیدان، وزیر خارجه ترکیه صدور حکم بازداشت نخست‌وزیر رژیم صهیونیستی و وزیر جنگ سابق این رژیم را عاملی برای زنده شدن امیدها برای تحقق عدالت دانست و افزود: «ما تلاش خواهیم کرد قانون بین‌المللی را پیاده کرده و وظیفه خود را در قبال شهدای فلسطین و تمامی کشورهای ستمدیده و نسل‌های بعدی انجام دهیم.» گوستاوو پترو، رئیس‌جمهور کلمبیا در شبکه اجتماعی ایکس نوشت: «بنیامین نتانیاهو مرتکب نسل‌کشی شده است و دادگاه بین‌المللی کیفری آن را تأیید کرده و باید به این حکم احترام گذاشت.» وزارت خارجه الجزایر نیز در بیانیه‌ای از صدور حکم بازداشت بنیامین نتانیاهو و یوآو گالانت استقبال کرد.

پرونده

اعتراض گسترده پاکستانی‌ها به اقدام تروریستی در پاراچنار

به دنبال اقدام تروریستی در پاراچنار پاکستان و به خاک و خون کشیده شدن شماری از شیعیان، شهرهای مختلف این کشور روز جمعه عرصه تظاهرات بود. معترضان با اعلام اینکه عناصر تروریستی می‌کوشند با اقدامات اینچنینی فضای صلح‌آمیز میان فرقه‌های مذهبی را مخدوش کنند، اقدام سریع مقامات پاکستانی را در مهار تروریست‌ها خواستار شدند.

شیعیان پاکستان دیروز پس از نماز جمعه در شهرهای مختلف این کشور در اعتراض به حمله تروریست‌های تکفیری به گروهی از مردم شهر پاراچنار، تظاهرات کرده و خواستار اقدام فوری دولت و ارتش برای شناسایی و مجازات عوامل این جنایت شدند. تظاهرات‌کنندگان با سردادن شعارهایی علیه نیروهای افراطی و تکفیری‌ها، واکنش فوری دولت و ارتش پاکستان را خواستار شدند. شخصیت‌های پاکستانی حاضر در این تجمعات تأکید کردند که عناصر تروریستی از تشدید ناآرامی‌ها در شهر پاراچنار سوءاستفاده کرده و درصدد ضربه زدن به صلح و رواداری میان پیروان فرق مذهبی هستند. آنان همچنین، اقدامات دولت‌های فدرال و ایالتی در شناسایی عوامل جنایت خونین علیه مردم بی‌گناه را ناکافی دانستند. گروهی از معترضان خشمگین هم دو پاسگاه امنیتی را آتش زدند.

در اقدام تروریستی روز پنج‌شنبه و حمله مسلحانه به چندین خودروی مسافربری که از شهر پاراچنار عازم پیشاور در شمال غرب پاکستان بود ۴۲ نفر از غیرنظامیان به شهادت رسیدند. برخی منابع نیز شمار جانباختگان را ۵۰ نفر اعلام کردند. شیعیان پاکستان در سوگ این حادثه سه روز عزا اعلام کردند. حادثه تروریستی روز پنج‌شنبه موج محکومیت مقامات بلندپایه پاکستان، رهبران احزاب سیاسی و مذهبی را درپی داشته است. شهباز شریف، نخست وزیر پاکستان در بیانیه‌ای عوامل این حمله مرگبار را دشمنان پاکستان دانست و آن را به شدت محکوم کرد. وی تأکید کرد: «این حمله بزدلانه هرگز بی‌پاسخ نخواهد ماند و دستگاه‌های امنیتی با شناسایی عوامل و مسببان آن، همه آنان را به دست عدالت سپرده و به مجازات عبرت‌آموزی محکوم خواهند شد.» مسعود پزشکیان، رئیس‌جمهور اسلامی ایران این حادثه تروریستی را به دولت و ملت پاکستان به ویژه خانواده‌های داغدار قربانیان این حادثه تروریستی تسلیت گفت و افزود: «تروریسم در همه اشکال آن محکوم است و جمهوری اسلامی ایران همچون گذشته در کنار کشور دوست و برادر پاکستان خواهد بود و با جدیت مقابله با تروریسم را در جهت تعمیق امنیت و برقراری ثبات در منطقه دنبال خواهد کرد.»

چشم‌انداز

رسانه‌های عبری ادعا کردند

برقراری آتش‌بس در لبنان تا چند روز دیگر

پس از گفت‌وگوی نماینده امریکا با مقامات بیروت، نشانه‌هایی از احتمال توافق آتش‌بس بین حزب‌الله و رژیم صهیونیستی دیده می‌شود و رسانه‌های عبری مدعی شدند که طی چند روز آتی آتش‌بس برقرار خواهد شد.

پس از ضربات مهلک حزب‌الله به سرزمین‌های اشغالی و تأکید رهبران این جنبش به عدم پذیرش توافق زیر آتش، سران تل‌آویو به این نتیجه رسیده‌اند که باید هر چه سریع‌تر به بحران خودساخته در جبهه شمالی پایان دهند. روزنامه یدیعوت آحارانوت دیروز گزارش کرد که برآورد مسئولان ارشد اسرائیل این است که تا چند روز دیگر آتش‌بس در لبنان اجرایی می‌شود. سایت المانیتور نیز روز جمعه به نقل از منابع دیپلماتیک بدون ذکر نام نوشت: نتانیاهو آماده امضای توافق آتش‌بس در لبنان است اما این توافق باید نقش نظامی امریکا را نیز شامل شود. این منابع افزودند که تصمیم نتانیاهو در راستای تمایل او برای کسب رضایت دونالد ترامپ رئیس‌جمهوری منتخب امریکا است. اخیراً «آموس هوکشتاین» فرستاده ویژه امریکا به منطقه پس از دیدار با «نبیه بری» رئیس پارلمان لبنان گفت که توافق آتش‌بس در جبهه لبنان در دسترس است، اما در نهایت تحقق این آتش‌بس به تصمیم طرف‌ها مربوط است. هوکشتاین روز سه‌شنبه پس از دیدار با نبیه بری که نمایندگی حزب‌الله در این مذاکرات را برعهده دارد، افزود که مذاکرات «سازنده» و «بسیار خوب برای کاهش اختلافات» صورت گرفته است. فرستاده ویژه امریکا گفت: «ما یک فرصت واقعی برای پایان دادن به درگیری‌ها داریم. فرصت اکنون در دسترس است». این درحالی است که پیش‌تر «مصطفی بیرم» وزیر کار دولت پیشبرد امور لبنان با اشاره به تحولات میدانی و رایزنی‌های سیاسی برای دستیابی به آتش‌بس گفته بود که برخی مفاد پیشنهادی برای برقراری این آتش‌بس با تمامیت ارضی لبنان در تضاد است. مقامات بیروت گفته‌اند تا زمانی که تمامیت ارضی لبنان محترم شمرده نشود و جنایات اسرائیل متوقف نشود، پای هیچ سندی را امضا نخواهند کرد. شیخ نعیم قاسم، دبیرکل حزب‌الله هم روز چهارشنبه در سخنرانی خود هشدار داد که این جنبش برای جنگ طولانی مدت آمادگی دارد و اسرائیل نمی‌تواند شروط خود را به لبنان تحمیل می‌کند. از سوی دیگر، کانال ۱۲ رژیم صهیونیستی گزارش داد که اسرائیل بر این مسئله پافشاری دارد که فرانسه بخشی از توافق آتش‌بس با لبنان نباشد و در کمیته بین‌المللی نیز نقشی ایفا نکند. این رسانه اعلام کرد که مخالفت تل‌آویو با نقش فرانسه در آتش‌بس لبنان به دلیل مواضع دولت امانوئل ماکرون، رئیس‌جمهور فرانسه در مخالفت با رژیم صهیونیستی است.

خبر

دستگیری مأمور سفارت امریکا در اسلو به جرم جاسوسی برای ایران

پلیس نروژ یکی از مأموران امنیتی سفارت واشینگتن در این کشور را به اتهام جاسوسی برای ایران و روسیه دستگیر کرده است. به گزارش فارس، پلیس شهر اسلو، پایتخت نروژ، جوانی ۲۰ ساله از کارکنان سفارت واشینگتن در این شهر را به اتهام همکاری با سازمان‌های اطلاعاتی ایران و روسیه دستگیر کرد. مقامات نروژی مدعی شده‌اند که این فرد اطلاعاتی را در مورد ایالات متحده مخابره کرده است که تهدیدی برای منافع امنیتی این کشور به شمار می‌رفته است. این فرد که نگهبان سفارت امریکا در اسلو بوده این اتهامات را رد کرده است. بنا به قوانین نروژ، این فرد ممکن است به اتهام جمع‌آوری اطلاعاتی که به امنیت سایر کشورها صدمه زده است به حداکثر ۱۰ سال زندان محکوم شود. همچنین وی به انجام فعالیت‌های غیرقانونی که به منافع کشورهای ثالث صدمه می‌زده است هم مظنون است. برای این جرم نیز مجازاتی تا سه سال زندان در نظر گرفته شده است.

روزنامه سیاسی، اجتماعی و فرهنگی صبح ایران

صاحب امتیاز: پیام‌آوران نشر روز
مدیرعامل و مدیر مسئول: محمدجواد اخوان
سردبیر: غلامرضا صادقیان
آدرس: تهران، خیابان بیهقی
کوچه شهید اکبر زجاجی (چهاردهم غربی)، پلاک ۱۲
سازمان آگهی‌ها: ۸۸۵۴۵۴۸۸
روابط عمومی: ۸۸۵۲۳۰۶۰- فکس: ۸۸۴۹۸۴۶۶
توزیع: مؤسسه نشر گستر امروز نوین ۸۸۷۳۰۹۴۲
چاپ: همشهری
Public@JavanOnline.ir

| روزنامه جوان | شماره ۷۱۷۶ |شنبه ۳ آذر ۱۴۰۳ | ۲۱ جمادی‌الاول ۱۴۴۶ | اذان ظهر: ۱۱:۵۱ |
غروب آفتاب:۱۶:۵۳|اذان مغرب:۱۷:۱۳|نیمه‌شب شرعی:۲۳:۰۷|اذان صبح فردا:۰۵:۲۱|طلوع آفتاب فردا:۰۶:۴۹|

دیده‌بان

۴۰ فرمان رهبر انقلاب به بسیجیان

هم‌زمان با هفته بسیج، کتاب «۴۰ فرمان» با موضوع «بازخوانی ۴۰ رهنمود حضرت آیت‌الله خامنه‌ای به بسیجیان» منتشر شد.

کتاب ۴۰ فرمان مشتمل بر رهنمودهای رهبر معظم انقلاب‌اسلامی به بسیجیان است که به همت دکتر محمدجواد اخوان مدیرمسئول روزنامه جوان در ۴۰ فراز گردآوری شـده و در ۱۲۰ صفحه از سوی انتشارات روزنامه جوان به زیور طبع آراسته شده است.

در مقدمه این کتاب می‌خوانیم: «پیشـوای بسیجیان، رهبر معظم انقلاب‌اسـلامی و فرمانده کل قـوا حضـرت آیت‌الله‌العظمی امام خامنه‌ای همه‌ساله و به‌تناوب با بسـیجیان دیدارهایی دارند که در ضمن آن توصیه‌ها و رهنمودهایی جهت تعالی هرچه بیشتر بسیج و بسیجیان و نقش‌آفرینی هرچه مؤثرتر آنان ارائه می‌دهند. مجموعه این توصیه‌ها و رهنمودها می‌تواند چراغ راه بسیجیان ولایت باشد. ازاین‌رو با مرور پیام‌ها و دیدارهای عمومی ۲۰ سال گذشته معظم‌له با بسیجیان، رهنمودهای محوری ایشان از متن پیاده شده بیانات و پیام‌هایشان استخراج و در ۴۰ عنوان کلی دسته‌بندی گردید. در پایان هر نقل‌قول از بیانات یا پیام‌های معظم‌له، تاریخ آن بیان درج‌شده و در منابع پایانی کتاب، نشانی کامل دیدار یا پیام منبع سخنان آورده شده است. درنهایت آنچه پیش روی مخاطبان محترم قرار گرفته، منتخبی از ۴۰ رهنمود محوری رهبر معظم انقلاب‌اسلامی است که طی دو دهه گذشته خطاب به بسیجیان بیان شده است.»

علاقه‌مندان برای دریافت این کتاب با تخفیف ویژه می‌توانند با شماره تلفن ۰۲۱۸۸۴۹۸۴۶۲ تماس حاصل فرمایند.

آهنگساز سربداران باز هم درخشید

اولین اجرای زنده پروژه «منظومه سیمرغ - قاف» به آهنگسازی فرهاد فخرالدینی در حالی پیش روی مخاطبان قـرار گرفت که این هنرمنـد ۸۷ساله بعد از مدت‌ها چوب رهبری ارکستر را به‌دست گرفت.

فرهاد فخرالدینی آهنگسـاز و موسیقیدان ۸۷ ساله موسیقی کشورمان سرانجام بعد از سال‌ها دوری از صحنه‌ها و ارکسترهای موسیقی، این بار با آهنگسازی و به دست گرفتن چوب رهبری ارکستر پروژه موسیقی «منظومه سیمرغ - قاف» با همراهی آرش امینی دیگر رهبر ارکستر کشورمان، تماشاگران تالار وحدت را در اولین شب از اجرای این پروژه غافلگیر کرد.

به گفته فرهاد فخرالدینی اشعار این منظومه از تألیف محمدرضا شـفیعی کدکنی از «منطق‌الطیر» بوده و اشـعار هـم بر وزن «فاعلاتن فاعلاتن فاعلات» هسـتند که اکثر غزلیات بر اساس این وزن سـروده شـده‌اند. این اثر یک پروژه اپرایی اسـت که مهدی محمدی و علی تفرشی به عنوان دو خواننده گزیده کار و متخصص حوزه موسیقی کلاسیک در آن هنرنمایی کرده‌اند.

«باغ کیانوش» ۵ میلیاردی شد

اثـر نوجوانانـه «بـاغ کیانـوش» بـه کارگردانـی رضـا کشـاورزحداد پـس از ۲۰ روز از آغـاز اکـران بیـش از ۵ میلیـارد از فـروش سـینماها را از آن خـود کـرد.

فیلم سـینمایی باغ کیانوش اولین اثر بلند رضا کشـاورزحداد به تهیه‌کنندگی محمدجواد موحد که با گذشـت سه هفته از اکران عنوان پرفروش‌ترین فیلم غیرکمدی سینماها را از آن خود کرده، توانسته است بیش از ۱۳۰ هزار مخاطب را جذب و فروشی بیش از ۵ میلیارد را تجربه کند. همچنین همزمـان با آغاز اکران فیلم باغ کیانوش در هفته نوجوان، اکران‌های دانش‌آموزی و گروه‌های نوجوان‌محور این فیلم در اسـتان‌های مختلف ایران آغاز شد که تاکنون با حضور عوامل در شهرهای مشهد و تبریز برگزار شده و به زودی در شیراز، اصفهان و دیگر شـهرهای ایران نیز ادامه پیدا می‌کند. این اثر، مخاطبان را به سرزمینی پر رمز و راز فرا می‌خواند که گنج‌های فراوانی درون خود دارد و رویای اصیل حراست از وطن را در ذهن نوجوانان شکوفا می‌سازد. بازیگران این اثر عبارت‌اند از شهرام حقیقت‌دوست، علیرضا آرا، مجید پتکی، مهدیه نساج و لادن ژافه وند. فیلم سینمایی باغ کیانوش نخستین محصول مشترک باشـگاه فیلم سـوره و کانون پرورش فکری کودکان و نوجوانان محسوب می‌شود و پخش آن برعهده موسسه بهمن سبز است.

وضعیت مرمت امامزاده ۷۰۰ ساله

بنای حدود ۷۰۰ سـاله امامـزاده محمدتقی در شهرسـتان دماوند در استان تهران در حال مرمت است، اما شیوه مرمت آن که بنا را از ریخت انداخته و از هویت اصلی دور کرده، انتقاد کارشناسـان مرمت و میراث فرهنگی را برانگیخته اسـت.

به گزارش ایسـنا، در ارتفاع حدود ۱۸۸۰ متری از سطح دریا، در شهر رودهن در شهرستان دماوند استان تهران، برج سنگی مقبره‌ای قرار دارد که به امامـزاده محمد تقی فرزند امام جعفر صادق (ع) مشهور اسـت. بنای امامزاده برج هشت‌ضلعی است که در داخل هر ضلع بیرونی آن طاق‌نمایی تعبیه شده است اما از داخل دارای طاق‌نما نیسـت. گنبد امامزاده از نوع دو پوشـه است که از خارج به صورت گنبد رُک و از داخل عرقچین است. زیر گنبد از داخل دارای رسـمی‌بندی‌های زیبایی است که در برخی منابع آن را بی‌نظیر توصیف کرده‌اند. با توجه به سبک و سیاق بنای امامزاده و مقایسه آن با موارد مشابه، قدمت آن را به قرون ۷ و ۸ هجری قمری نسبت داده‌اند. این پرسش‌ها از سوی کارشناسانی که تصاویری از شیوه مرمت بنای امامزاده محمدتقی مطرح شده مبنی بر اینکه آیا مرمت این بنا دارای طرح مصوب مرمت است؟ آیا مرمت آن با حظور ناظر میراث فرهنگی در حال انجام است؟ آیا از مرمتگر میراث فرهنگی استفاده شده است؟

حکمت

امیرالمؤمنیـن امـام علی علیه‌السلام:

عدالت، سیاسـتی فراگیر اسـت امـا بخشـندگی، حالتی اختصاصی اسـت. پس، عدالت برتر است.

نهج‌البلاغه: حکمت ۴۳۷

گفت‌وگوی «جوان» با ساسان فلاح فر کارگردان فیلم داستانی «بی‌پایان»

شهید طهرانی مقدم ظرفیتی دراماتیک برای سینما و تلویزیون است

■ **مصطفی شاه کرمی**

فیلم داسـتانی «بی پایان» اقتباسـی آزاد از یـک ماجـرای واقعـی دربـاره یکـی از پروژه‌های مهم سرلشـکر شـهید حسـن طهرانی‌مقدم، پدر موشـکی ایران و روایتی متفاوت از ایثار و حماسـه در عرصه اقتدار ملی و تحولاتی اسـت که ایشـان در حوزه فضایی برای کشورمان رقم زد. «جوان» در گفت و گو با ساسـان فلاح‌فر، کارگردان این اثر به چند و چـون تولیـد و همچنین وجه تمایز آن با آثار مشـابهی که درباره شـهید طهرانی مقدم ساخته شده، پرداخته است.

■■■

اثری که شـما در خصوص بخشی از زندگی شـهید طهرانی مقدم تولید کردید با عناوین گوناگونی در رسانه مطرح شـده، بالاخره این اثر مستند است یا داستانی یا اقتباسی؟

این اثر یک فیلم داسـتانی ۵۶ دقیقه‌ای درباره بخش‌هایی از زندگی شهید طهرانی مقدم است. چون من بیشترین فعالیت‌هایم در قالب مستند بوده و من را به عنوان یک مستندساز می‌شناسند به خاطر همین ممکن است این اشتباه رخ داده شده باشد.

این فیلم داستانی درباره چه بخشی از زندگی شهید تهرانی مقدم است؟

شـهید طهرانی مقدم مانند شهید فخری‌زاده و شهید احمدی‌روشن که در حوزه‌های هسته‌ای فعالیت می‌کردند، یکی از دانشمندان کشورمان اسـت با این تفـاوت که شـهید طهرانی مقدم در حوزه موشکی و تسـلیحات دفاعی فعالیت می‌کردند. شهید طهرانی مقدم نیز مانند همان شـهدایی که نام بردم از دوربیـن و انظار مردم و دیده شـدن دور بودند، به همین علت اسناد بسیار کمی در خصوص ایشان وجود دارد. ما قبلاً در مورد ایشان مسـتندهایی تولید کرده بودیم اما می‌خواسـتیم حرف تازه‌تری درباره ایشان بزنیم که متأسـفانه به همان دلایلی که عرض کردم اسناد تصویری خیلی کمی در موردشان داشـتیم، به همین علت باید به سمت یک اثر نمایشی می‌رفتیم. اما این اثر وقتی در مورد یک شخصیت واقعی ساخته می‌شود باید به واقعیات پایبندی داشته باشد مگر اینکه یکسری تغییراتی که ممکن است در حوزه درام داشته باشد. این مسـئله باعث شـد ما به این سـمت برویم و از ابتدای سال گذشته یعنی سال ۱۴۰۲ پژوهش و نگارش فیلمنامه شروع شد. کار نویسندگی این اثر را داوود گنجوی انجام دادنـد؛ من به همراه چندتا از دوستان در کنار ایشان تلاش کردیم تا فیلمنامه به سرانجام برسد. همان سال گذشته از ابتدای آبان کار ضبط اثر شـروع شد. در واقع از اواخر تابستان سال گذشته کارهای پیش تولید را شروع کردیم و تقریباً از ابتدای آبان ماه سال گذشته کار ضبط را آغاز کردیم.

فیلمبرداری کار چقدر طول کشید؟

متأسفانه به خاطر مسائلی از جمله بودجه کمی که در اختیار داشتیم مجبور شدیم در زمان کوتاهی کار فیلمبرداری اثر را انجام بدهیم. ما جمعاً بیشتر از یازده روز امکان فیلمبرداری نداشتیم و بایستی همه کارهای فیلم را در طول این یازده روز انجام می‌دادیم که کار بسیار سختی بود.

این کمبود زمان به کار آسیبی نزد؟

همان مسئله مستندسازی و تجاربی که در این زمینه داشتم کمک زیادی به من کرد تا در این زمان کوتاه به نتایج مطلوبی برسیم. بعد از اینکه کار آماده شـد ما صبر کردیم تا در ایام سالگرد شهادت ایشان فیلم را رونمایی و پخش کنیم. اما در همان ایام عملیات‌های وعده صادق یک و دو که بخش کوچکی از آثار زحمات ایشان است اتفاق افتاد و به دیده شدن این اثر و توجه مردم به این شخصیت مهم بیشتر کمک کرد و این ایامی که از آن عبور کردیم مصادف با سالگرد شهادت ایشان که فیلم از شبکه‌های دو، یک و افق سیما روی آنتن رفت.

با توجه به زمان یازده روزه‌ای که برای تولید اثر داشتید تولید فیلمی با مدت زمان ۵۶ دقیقه بـه معنی یک رکورد موفقیت‌آمیز است!

از آنجا که من از سـال‌های ابتدایی دهه ۹۰ به بعد چون هم کارهای کارگردانی مستندسازی در حوزه جنگ و بحران انجام می‌دادم و هم کار تدوین انجام می‌دادم، از طرفی بیش از ۵۰ قسمت مستند ساخته‌ام که هم کار تدوین آنها را خودم انجام داده‌ام و جوایز متنوعی از جشـنواره‌های معتبر داخلی کشورمان از جمله جشنواره سینما حقیقت برای کارگردانی و تدوین دریافت کرده‌ام این مسئله باعث شد که من در جریان تولید این اثر پلان‌های اضافی خیلی خیلی کمی را گرفتم. این در حالی است که در بین فیلمسازها مرسوم است که معمولاً در زمان فیلمبرداری بیشتر از نیازشـان پلان می‌گیرند و بعد در حین تدوین بهترین‌های آنها را انتخاب می‌کنند ولی من چون زمان زیادی نداشـتم مجبور شدم به این شیوه عمل و کار را با حداقل پلان اضافی ضبط کنم. از اکثر چیزهایی که می‌خواستم به اجبار گذشتم و اینکه دوربین من رده الف نبود و مجبور شدم یک دوربین رده ب بیاورم. اتفاقات این شکلی که به خاطر کمی زمان و اندک بودن بودجه ایجاد شده بود مجبور شدم به شکل دیگری عمل کنم. البته برای انجام کارهای پسـت تولید کار وقت خوبی گذاشتم. همچنین افراد حرفه‌ای در بخش پست تولید به من کمک کردند به خصوص در بحث موسیقی آقای مسعود سخاوت دوست که یکی از آهنگسازان معروف کشورمان هستند بعد از دیدن فیلم با رغبت آهنگسـازی کار را انجام دادند. در بحث صداگذاری آقای محمدحسین ابراهیمی کار صداگذاری را انجام دادند. اصلاح رنگ با ظرافت و دقتی که آقای یحیی محمدعلی انجام دادند. همه اینها را در کنار هم قرار دادیم تا یک اتفاق خوب شکل بگیرد.

حرف‌های بسـیار زیادی را می‌توان در حوزه نمایشـی درباره شهید حسن طهرانی مقدم زد. من با توجه به این تجارب و پژوهش هایی که انجام دادم علاقه زیادی برای این کار دارم اما بخش دیگری از ایـن منـوط بـه تصمیم مسـئولان مربوطـه اسـت

در طـول سـال‌های اخیـر و پـس از شهادت شهید طهرانی مقدم کارهای متنوعی از حوزه نشر و کتاب تا فیلم و مستند در مورد ایشان تولید و عرضه شده است، شـما در این فیلم به چه وجهی از زندگی ایشان پرداخته اید؟

مردم ما شـهید طهرانی مقدم را شخصیتی در حوزه‌های دفاعی و نظامی می‌شناسند اما یک چیز پیچیده‌تری که در ایـن حوزه وجود دارد مسئله ساخت موتور قدرتمند ماهواره‌بر است. کشورهایی که در دنیا مانند ایران موتور ماهواره بر دارند و تولید کردند به تعداد انگشت‌های دو تا دست نمی‌شوند. یعنی کمتر از ۱۰ کشور در دنیا وجود دارند که ماهواره بر را خودشان تولید کرده‌اند. الان کشـور ما هم بـه لطف زحماتی که شـهید طهرانی مقدم کشیدند جزو همین تعداد اندک کشورهاست. اگرچه ممکن است که مردم فکر کنند که این هم موشـک اسـت ولی واقعیت این اسـت که موشـک جنگی با ماهواره بر تفاوت‌های بسیار زیادی دارد و البته پیچیدگی‌های خاص خودش را هـم دارد. ما دست روی این مسئله گذاشـتیم و با جزئیات به این مسـئله پرداختیم که فیلـم هم در دو زمان مختلف سیر می‌کند. در ۱۴۰۲ و ۱۳۹۰ که البته توضیحـات بیشـترش در خود فیلم روایت می‌شود.

علت انتخـاب این فرم بـرای روایت چنین قصه‌ای چه بود؟

توجـه داشـته باشـیم کـه در مورد مسـئله پیشرفت‌های ماهواره‌ای کشـورمان که شهید پایه‌گذار آن هسـتند تا کنون هیچ حرفی زده نشـده اسـت، چون اسـناد و مدارک تصویری وجود ندارد. ولی ما چون پژوهش کاملی در این زمینه انجام دادیم متوجه شدیم که مسئله بسیار بزرگ‌تر و مهم‌تـری را می‌توانیم مطرح بکنیم. مردم ما بایـد بدانند که ایشـان در جریان یک پروژه فضایی و در حال تست یک موتور ماهواره بر به شهادت رسیدند ما خواستیم که دست روی این مسئله بگذاریم. از طرفی هیچ سند تصویری نداشتیم، به همین علت بهترین راه نشان دادن ایـن موضوعـات از طریق یک اثر نمایشـی در قالب فیلم داستانی یا سینمایی بود. ما به سراغ ا فیلمنامه‌ای رفتیم که به واقعیات پایبند باشد و از قواعد درام هم تبعیت بکند و قصه را به خوبی جلو ببرد. سختی این مسئله این است که ما در عین تبعیت از قواعد درام بایستی به اصل داستان و قصه هم پایبند می‌ماندیم و نمی‌توانستیم که هر چیزی را به کار اضافه کنیم. فکر می‌کنم که این اتفاق افتاد و به نظرم یک اتفاق آبرومندی شد به عنوان شروع و سـرآغازی که بتوانیم درمورد این عرصه و شـهید طهرانی مقـدم حرف‌های بیشتری زد.

حمید ابراهیمی (بازیگر نقش شهید طهرانی مقدم) شـباهت‌های کلی با شـهید دارد آیا از ابتدا انتخاب شما ایشان بود یا بعد به آن رسیدید؟

واقعیت این اسـت که از ابتدا انتخاب ما ایشان نبود و چند انتخاب دیگر داشـتیم ولی با توجه به مشـکلات مالـی و بودجـه‌ای که داشـتیم نمی‌توانستیم همه این افراد را تست گریم بزنیم. به لحـاظ گریم هایی که با فضـای دیجیتالی و کامپیوتری انجام می‌دادیم نمی‌توانستیم به آنها برسـیم. تا اینکه یک روز من در فضای مجازی عکسـی از ابراهیمی دیدم که خیلی به شـهید شباهت داشت. بعد هم با ایشان مذاکره کردیم و موافقت کردند و بعد هم یک تست گریم زدیم و دیدیم که خیلی شبیه هستند که با استقبال آقای ابراهیمی هم مواجه شـد. بعد از آن تمام تصاویر و صوت هایی را که از شهید طهرانی مقدم داشتیم بارها با ایشـان مرور کردیم که رفتار و بیان شان هم به شهید نزدیک بشود. همه اینها برای من خیلی اهمیت داشت چون می‌خواستم که مخاطب به لحاظ دیداری بتواند یک ارتباط دوباره‌ای با شـهید برقرار بکند. به‌خاطر همین نزدیکی شباهت برای من خیلی مهم بود.

برنامه‌ای برای تولید نسخه سینمایی یا سریالی از این اثر در آینده دارید؟

به نظـرم در مورد شـهید حسـن طهرانی مقدم کارهای بسیار متنوعی می‌شود انجام داد آن هم از زوایای مختلف و از سـال‌های مختلف زندگی ایشان. یعنی از سال ۱۳۶۳ که کارهای شهید مقدم شروع می‌شود تا سال ۱۳۹۰ که به شهات می‌رسند حرف‌های بسیار زیادی را می‌توان در حوزه نمایشی درباره شهید حسن طهرانی مقدم زد. من با توجه به این تجارب و پژوهش هایی که انجام دادم علاقه زیادی برای ایـن کار دارم اما بخش دیگری از این منوط به تصمیم مسئولان مربوطه است.

منظورتان این است که زندگی شهید طهرانی مقدم یک ظرفیت دراماتیک برای سینما و تلویزیون است؟

بله دقیقاً.

در حین کار تولید این اثر اتفاق خاص یا جالبی برایتان افتاد؟

تصویربرداری و ضبط این کار همزمان شده بود با عملیات طوفان الاقصی فلسطینی‌ها و با توجه به اینکه بخشـی از توان مقاومت در منطقه به اقدامات و کارهای شهید حسن طهرانی مقدم بر می‌گردد این یک جذابیت برای ما داشت که مدام آن را مرور می‌کردیم.

درباره وجه تسمیه این فیلم داستانی هم توضیح بدهید.

بی پایان برای ما به لحاظ معنایی هم در مسـیر کارهای این شخصیت و هم از نظر وجوه درونی و وجود این شهید معنا پیدا می‌کند.

نما | حسین گشتکار

مستند

ناگفته‌هایی از فلسطین در مستند «آنها وجود دارند»

مستند «آنها وجود دارند» مسئله فلسطین را از زاویه‌های مختلف از جمله سینماگرانی که به‌طرفداری از فلسطین بایکوت شدند و سرنوشت اسناد و مدارک تاریخی فلسطینی‌ها بررسی می‌کند

حسـین الهام، تهیه کننده و کارگردان مستند «آنها وجود دارند» که در هشتمین جشـنواره تلویزیونی مستند حضور دارد و از شبکه مسـتند سیما پخش شـد ضمن معرفی این اثر به مهر گفت: فیلم مستند «آنها وجود دارند» دربـاره اتفاقی اسـت که پس از اشغال فلسطین به دست رژیم صهیونیستی رخ داده و به نوعی یک تراژدی مضاعف برای مردم فلسطین اسـت. اگر روز نکبـت و آوارگی مردم فلسـطین را تراژدی اول بدانیم، تراژدی دوم مربوط به گم‌شـدن بخش مهمی از تاریخ و اسناد تاریخی مردم فلسطین است که در این فیلم مستند به این اتفاق پرداخته‌ایم.

وی اضافه کرد: حتماً شـنیده‌اید که می‌گویند در حمله اسـکندر به ایران، بخش مهمی از کتاب‌های ارزشمند متعلق به مردم ایران سوزانده شـد و همیشه آن را یک اتفاق تلخ قلمداد می‌کنند. چنین اتفاقی به صورت مشابه برای مردم فلسطین تکرار شده و اسناد تاریخی این ملت که بیانگر تاریخچه آوارگی آنـان و زندگی در اردوگاه‌ها بوده، گم شده است.

این کارگردان ضمن تشـریح ماجرای رخ داده در سال ۱۹۸۲ عنوان کرد: ماجرا از این قرار است که این اسناد به صورت عکـس و ویدئو در مقر سـازمان آزادی‌بخش فلسـطین در لبنان به صورت آرشـیو بوده اسـت. در سـال ۱۹۸۲، اسـرائیل به لبنان حملـه می‌کند و این سازمان و زیرمجموعه اصلی آن یعنی مؤسسه سینمای فلسـطین مجبور می‌شـوند مقر خود را جابه‌جا کنند. طی این جابه‌جایی، آرشیو بسیار عظیمی از فیلم‌ها که روایتگر دهه‌های رنـج‌آور ۵۰، ۶۰ و ۷۰ میلادی مردم فلسطین بود، مفقود می‌شود. جالب است بدانید که پس از عقب‌نشینی اسرائیل از بیروت و پایان جنگ، هیچ ردی از آن آرشیو باقی نمی‌ماند. البته نشانه‌هایی وجود دارد که این گنجینه در اختیار ارتش اسرائیل است.

الهام درباره روایت این سـوژه در مستند خود بیان کرد: فیلم مستند «آنها وجود دارند» با همین موضوع ساخته شده و علاوه بر روایت ماجرای گم شدن آن گنجینه، به صورت موازی، نگاه سـینمای غرب به فلسطین را مورد بررسی قرار می‌دهد. براساس پژوهش‌هایی که داشتیم، به این نتیجه می‌رسـیم که بعید نیسـت که این اتفاق توسط اسرائیلی‌ها رخ داده باشد، چراکه آنها همه تلاش خود را برای از بین بردن تاریخ و هویت مردم فلسـطین به کار بسـتند و تـلاش کردند هر سـندی را که بیانگر مظلومیت مردم فلسـطین اسـت، نابود کنند. معتقدم اسـرائیل با این کار، بخـش مهمی از حافظـه و هویت تاریخی چند نسل از ملت فلسطین را دزدیده است.

این فیلمساز مستند با تأکید بر اینکه این ماجرا، تا به حال کمتر بیان شده است، گفت: مسئله مهم دیگری که سعی کردیم در فیلم به آن بپردازیم و کمتر روایت شده است، به شهادت رسیدن جمعی از جوانان فلسطینی است که برای ثبت تاریخ و بیان آوارگی مردم‌شان، در اردوگاه‌ها رفت و آمد می‌کردند و فیلم می‌گرفتند اما توسط رژیم صهیونیستی به شهادت رسیدند. این اتفاق، دقیقاً شبیه به همان چیزی است که امروز در سرزمین‌های اشغالی می‌بینیم و آن هم کشـتار بی‌رحمانه خبرنگاران است. این روایت‌ها تاکنون بیان نشـده و به نظـرم بیان آن از طریق تلفیق سـینما و رسـانه، واجب و ضروری بود که خروجی‌اش همین فیلم مستند شد.

الهام درباره فرم روایی فیلم مسـتند خـود توضیح داد: در این فیلم، ۲ خط روایی اصلی داریم؛ یکی سرنوشـت اسناد و فیلم‌های مردم فلسطین و خط روایی دوم بررسی نسبت سینمای دنیا با مسئله فلسطین است. در همین سیر روایی به فیلم‌های ساخته شده با موضوع فلسطین در سال‌های اخیر نیز می‌رسـیم و به شاخه‌ای از سینما می‌پردازیم که کاملاً درباره فلسطین است.

وی درباره استفاده از آرشیو در این فیلم گفت: این فیلم مستند، آرشیوی است، چراکه ما سراغ یک سوژه تاریخی رفته و مجبور بودیم اقتضای ساخت چنین مستندهایی را رعایت کنیم و از تصاویر آرشیوی کمک بگیریم. علاوه بر این، دسترسی بسیار کمی به افرادی وجود داشت که آن دوره را دیده بودند. تعداد زیـادی از آنها از دنیا رفته بودند و بخش زیادی از اسناد و مدارک هم کاملاً از بین رفته بود.

کارگردان فیلم مسـتند «آنها وجود دارند» درباره سیر تحقیق و پژوهـش فیلمش گفت: سـؤالات اصلی فیلم مسـتند ما این بود که آن اسناد کجاسـت و چه بلایی سرشان آمده است؟ در همین بخش به دنبال پاسخ این پرسش بودیم که سینمایی که توسـط فلسطینی‌های آواره متولد شـد و طـی ۲ تا ۳ دهـه، اسـناد زیادی را جمع‌آوری و فیلم‌های مسـتند متعددی را تولید کرد، کجاسـت؟ سـؤال دوم ما این بود که عـلاوه بر جریان تولید شده توسط خود فلسـطینی‌ها، دیگر جریان‌های سینمایی به ویژه هالیوود چه نسبتی با مسئله فلسطین برقرار کردند؟ برای مثال، به نظر می‌رسـد که در بستر جایزه اسکار اتفاقات خاصی رخ داده است و سینماگرانی که به نوعی از مردم فلسطین حمایت کردند، در اختتامیه جایزه اسکار «هو» و بعداً بایکوت شدند!

وی در پایان بیان کرد: جالب است بدانید حجم تولیدات سینمایی فلسـطینی‌ها در دوران آوارگی به قدری بالا بوده است که برای نمایش آنها در کشورهای دیگر عربی، جشنواره برگزار می‌کردند. برای پاسخ به این سؤال‌ها باید تحقیق و پژوهش زیـادی می‌کردیم چون بخش مهمی از این اسناد به زبان عربی، عبری و انگلیسی بود و همین موضوع کار ما را سخت می‌کرد.

عوامل تولید مسـتند «آنهـا وجود دارنـد» عبارت‌اند از تهیه‌کننـده و کارگردان: حسـین الهـام، پژوهش و نویسندگی متن: علی نیکجو، سعید شیرخانی و مهدی اباذری، تدویـن و صداگذاری: محمدحسـین علیزاده، راوی: حمید محمدی، موشن: علیرضا طیبی.