هفته بسیج گرامی باد

جوان

روزنامه سیاسی، اجتماعی و فرهنگی صبح ایران
چهارشنبه ۳۰ آبان ۱۴۰۳ - ۱۸ جمادی‌الاول ۱۴۴۶
سال بیست‌وششم- شماره ۷۱۷۴ - ۱۶ صفحه
قیمت: ۵۰۰۰ تومان

سرمقاله

غلامرضا صادقیان | سردبیر

مجلس و دولت و گم‌کردن سوراخ دعای خودروسازی

س‌جمهور در تبلیغات انتخاباتی با شـور و حرارت صی و با اسـتغفرالله، درباره گرانـی عجیب خودرو ایران سـخن می‌گویـد. اکنون خودروسـازان در ـت او دوباره خودروهـای بی‌کیفیـت تولیدی را ن می‌کننـد، خیلی گـران! رئیس‌جمهور و دولت ـاکت هسـتند. منتقدان اصلاح‌طلب هـم که در ـت‌های قبـل برای گرانـی یک واشرسرسـیلندر ـنامه‌های خود را پر از سیاهه می‌کردند، ساکت‌اند. ـدم همین‌خودروهای گران را مشتری هستند چون ـربه کرده‌اند که خودرو ارزان‌بشو نیست و خودروی ـت‌دوم از زمانی که نو خریده شده است، گران‌تر هم ـاهد شد. پس می‌توانند مانند یک کالای سرمایه‌ای ـآن نـگاه کنند، مثـل دلار و طلا. تـا این‌جای کار ـیب نیست اما ناگهان مجلس روی لج با این رفتار ـدروسازان و سـکوت دولت، تعرفه واردات خودرو ـئـم می‌کند تا خـودروی خارجی ارزان‌تر شـود و ـبت داخلی‌های بی‌کیفیت‌ساز و بی‌انصاف دشوارتر. ـ، دیگر لجبازی با کشـور اسـت، نه با خودروسـاز. ـچند خودروسـاز ما مسـتحق بدترین تنبیهات و ـیرات اسـت اما فکر می‌کنید خودروساز بی‌انصاف ـلی برای اینکه توان رقابت خود را بیشتر کند، چه ـکند؟ کیفیت را پایین می‌آورد تا ضرر نکرده باشد! ـ درست و البته سخت آن اسـت که خودروسازان ـیـرورو کنید نـه اینکه بـا کار آسـان، راه را برای ـدروسـازان خارجـی باز کنیـد. معلوم اسـت که ـیردادن یک تعرفه، کار ساده‌ای است اما تغییردادن ـدروسـازان، کاری دشـوار. افلاطون گفت مشکل ـریت جهل نیسـت، تنبلی اسـت! همه دنبال کار ـان هستند. چرا سال‌هاست نمی‌توانید خودروساز ـلـی را اصلاح کنید؟! وقتی مجلسـیان می‌گویند ـط در ستاد یکی از خودروسازان ۲۰هزار مدیر بیکار ـلل‌وباطل حقوق نجومی می‌گیرند و یکی از دلایل ـن انباشـته خودروسـازان و گرانی مداوم خودرو، ـین حقوق و دسـتمزد و تسهیلاتی است که به این ـارالدوله‌ها باید بدهند، چرا این ریشـه را خشـک ـ کنید؟

ـیندگان مجلس با ژست حمایت از مردم و ضدیت ـودروسازان با یک توییت اعلام می‌کنند که تعرفه ـدات را از ۸۰ بـه ۶۰درصـد کاهـش دادیم! خب ـماذا؟ بارها این کارها را کرده‌اید و خودروسـاز را به ـ خود رها کرده‌اید و او همچنان پرقدرت، خودروی ـید جدید را بی‌کیفیت‌تر و گران‌تر عرضه می‌کند و ـین را دور می‌زند تا به شما نشان دهد از این بازی‌ها ـاسی ندارد.

ـی در واکنش به گرانی دوباره خودروسازان نوشتند ـوندا با ۵۷هزار نیرو ۶میلیون خودرو درسال تولید ـکند و ایران‌خودرو با ۸۰هزار نفـر نیرو ۵۰۰هزار ـتگاه. تویوتا از هر خودرو ۲۵۰۰دلار سود می‌کند و ـیدکننده ایرانی از هر خودرو ۱۰هزار دلار به دست ـآورد (و باز زیان‌ده است!). این ورای کیفیت‌هاست. ـ اهل عمل هستید و نماینده شایسته‌ای برای ملت، ـ مشکل را حل کنید. چرا سراغ کار آسان و مقطعی ـفایده می‌روید. شخصاً به‌عنوان یک فرد بی‌خودرو ـسال‌هاسـت از پس‌انداز برای خرید یک خودروی ـلی پشیمان شـده‌ام و صرف‌نظر کرده‌ام و با پول ـانداز چند سال نهایتاً یک لپ‌تاپ خریدم! آرزو دارم ـدم ایران بتوانند خودروی مدرن باکیفیت داشـته ـند و البته مثل بسیاری از کشـورها اگر قرار است ـدودیتی باشد در اسـتفاده از آن و میزان سوخت ـد نه در اصل برخورداری از خودرو. ممکن است از ـکه خودروسـاز داخلی را بتوانیم با قوانینی یا عمل ـیر دهیم خوشحال هم بشوم. با واردات خودرو نیز ـهمین دلیل می‌توان موافق بود حتی با تعرفه صفر! ـسـوراخ دعا را اگر گم کنیم، آرزوهای‌مان برآورده ـشود و دعا هم بالا نمی‌رود.

ـسخت تغییر کلان در خودروسازی کشور را انجام ـید، اگر مرد میدان هستید. تغییر یک تعرفه به دو ـله توییت‌زدن بیشتر نیازی ندارد.

اقتصاد

همراهی دولت با جیب برهای جاده مخصوص!

افزایش ۳۵درصدی قیمت خودرو که قیمت‌های خودروهای داخلی را ۵۰ تا ۲۰۰میلیون تومان بالا برد، هم باعث افزایش قیمت خودرو در بازار آزاد و هم با واکنش گسترده مردم روبه‌رو شد. قطعاً این گرانی قیمت‌ها که در دولت چهاردهم ابلاغ شده فشـار مضاعفی بر دخل و خرج اقشار متوسط و خریداران خودرو وارد می‌کند. مسئول اطلاع‌رسانی دولت روز گذشته در اظهاراتی متناقض بر تأمین زیان خودروسازان از جیب مردم صحه گذاشت و گفت «به جای اینکه دلالان در بازار آزاد سود کلانی به جیب بزنند، قیمت خودرو را گران کردیم تا سود حاصله به جیب خودروسازان برود» | ●بهناز قاسمی | خبرنگار گروه اقتصادی | صفحه ۴

در پی تداوم جنایت‌های اسـرائیل در لبنان، نیروهای حزب‌الله هم شـهرهای استراتژیک صهیونیستی را در مرکز عملیات خود قرار داده‌اند و در دور جدید حملات، تل‌آویو با تعدادی موشـک هدف قرار گرفت که با ناکامی گنبد آهنین و سـامانه امریکایی تاد در رهگیری موشـک‌ها، خرابی‌های زیـادی را در قلب سرزمین‌های اشغالی به بار آورد و هفت صهیونیست نیز زخمی شدند

حزب‌الله دوباره تل‌آویو را زد محکم‌تر

gettyimages | صفحه ۱۵

جام جهانی در مشت ایران

شاگردان قلعه نویی پیروز میدان بیشکک شدند اما امان از نیمه دوم

● فریدون حسن | دبیر گروه ورزشی

تیم ملی فوتبال کشورمان با برتری مقابل قرقیزستان گام بلندی در راه صعـود زودهنگام و سـریع به جام جهانـی ۲۰۲۶ برداشـت. در آغاز مرحله برگشـت مسـابقات مقدماتی جام جهانی ۲۰۲۶ در قاره آسیا ملی‌پوشان کشورمان دیشب در بیشکک قرقیزستان میهمان تیم ملی این کشـور بودند و موفق شدند در نهایت با نتیجه ۳بر ۲ به برتری دست پیدا کنند تا با ۱۶ امتیاز صدرنشینی مقتدرانه خود در گروه اول آسیا را حفظ کنند و در آستانه صعود به جام جهانی قرار گیرند. نکته قابل تأمل اینکه بازهم ایـران در نیمه دوم تا مرز از دست دادن داشـته‌های خود پیش رفت و به بازی برگشت؛ ایرادی که به نظر می‌رسد باید بیشتر از قبل جدی گرفته شود.

شـاگردان امیر قلعه‌نویی که با وجود نتایج خوب طی هفته‌های گذشته آماج انتقادهای غیرمنصفانه برخی منتقدان قرار گرفته بودند، شـب گذشـته هم مثل بازی‌های قبل کارشان را هجومی آغاز کردند و خیلی زود قدرت خـود را به حریف انتهـای جدولی دیکته کردند. تنها ۱۲دقیقه کافی بود تـا مهدی طارمی در ریباند ضربه سر عزت‌اللهی دروازه میزبان را باز کند و فشار را از روی مردان قلعه‌نویی بردارد.

بازی کامـلاً در اختیار ایران بـود و حریف هرچند در برخی لحظات روی ضد حملات نصفه‌ونیمه خطرساز می‌شد اما کاری از پیش نبرد تا در دقیقه ۳۳ این صالح حردانی باشد که روی پاس فوق‌العاده ایران را به گل دوم برساند. این اختلاف می‌توانست در نیمه اول بیشتر هم بشود اما کار با همین نتیجه تمام شد. نکته قابل تأمل بازی ایران در نیمه اول این بود که هم سردار آزمون و هم مهدی طارمی عقب‌تر از معمول بازی می‌کردند و با کارهای با توپ سعی در فضاسازی برای بقیه بازیکنان داشتند که نمونه آن در گل دوم به‌وضوح دیده شد.

اما نیمه دوم و بازهم غافلگیری ایران، یک به‌هم‌ریختگی عجیب و غریب در تیم ملی که عیناً در بازی مقابل کره شمالی هم دیده شد باز کار دسـت ایران داد و ظرف ۱۰دقیقه نتیجه را مساوی کرد. جوئل کوجو، مهاجم غنایی‌الاصل قرقیزسـتان اول با یک ضربه سر دروازه ایران را باز کرد و بعـد از روی نقطه پنالتـی کار را به تساوی کشاند تا قرقیزستان با روحیه بالاتر به دروازه ایران حمله کند اما وجـود بازیکنان باتجربه بازهم به کار ایران آمد. در حالی که قرقیزستان حمله می‌کرد ایران در پی حفظ توپ بود و همین مسـئله به عنوان برگ‌برنده باعث شد سردار آزمون با یک ضربه سر عالی بازی خوب خود را تکمیل کند و ایـران را ۳ بر ۲ جلو بیندازد. ایران با این پیروزی با ۱۶ امتیاز صدرنشـین گروه اول مسابقات باقی ماند تا حالا تنها به یک پیروزی دیگر برای صعود به جام جهانی نیاز داشته باشد.

در دیگـر بازی گـروه اول که عصر دیروز برگزار شـد ازبکستان نزدیک‌ترین رقیب تیم ملی کشورمان موفق شد با یک گل کره شـمالی را شکست دهد. ازبک‌ها با این برد ۱۳ امتیازی شدند و جایگاه خود را در رده دوم جدول رده‌بندی محکم‌تر کردند. سومین بازی گروه اول را هم شب گذشته امارات و قطر برگزار کردند.

در گروه سوم مسـابقات ژاپن با برتری ۳ بر یک مقابل چین ۱۶ امتیازی شد و به صدرنشینی مقتدرانه خود ادامه داد. در دومین بازی اندونزی شگفتی‌سـاز شـد و با ۲ گل عربسـتان مدعی را شکسـت داد تا بالاتر از عربستان و هم‌امتیاز با این تیم با ۶ امتیاز در رده سوم گروه قرار گیرد. دیگر بازی این گروه را استرالیا و بحرین برگزار کردند.

حرکت غربی‌ها به سمت صدور قطعنامه ضدایرانی در آژانس

از ویـن صداهای خوبی به گوش نمی‌رسـد. برخی منابع از حرکت به جلـوی اروپاییان بـرای صدور قطعنامه علیه ایران خبر می‌دهند.

گزارش جدید آژانس که به‌تازگـی در اختیار اعضا قرار گرفتـه می‌گوید که ایران توافـق کرده تعیین چهار بـازرس مجرب دیگر آژانس را بررسـی کند. آژانس همچنین گفته که در جریان سفر گروسی به تهران، در مورد امکان عدم افزایش ذخایر اورانیوم غنی شـده ایران به ۶۰درصد گفت‌وگو انجام شده است. طبق گزارش آژانس، ایران تنها کشوری است که بدون داشتن سلاح هسـته‌ای، اورانیوم را تا ۶۰ درصد غنی‌سـازی کرده اسـت که فاصله اندکی با سطح ۹۰ درصد موردنیاز برای تولید سلاح هسته‌ای دارد. گزارش فصلی همچنین گفتـه که با افزایش ۸۵۲/۶ کیلوگرم بـه ۶۶۰۴/۴ کیلوگرم تا ۲۶اکتبر رسـیده اسـت. همزمان، به گفتـه دیپلمات‌ها به خبرگزاری فرانسـه، قدرت‌های اروپایی با حمایت ایالات متحـده در حال پیشـبرد قطعنامه‌ای برای محکومیت ایران در نشسـت شورای حکام هستند کـه از چهارشـنبه آغـاز می‌شـود. دیپلمات‌ها به خبرگزاری فرانسه گفتند که هدف از این قطعنامه برنامه‌ریزی‌شـده، افزایـش فشـار دیپلماتیک بر ایران برای بازگشـت به تعهدات خود و رسـیدگی به نگرانی‌های طولانی‌مدت آژانس اسـت. براساس پیش‌نویس محرمانه قطعنامه که خبرگزاری فرانسه به آن دسترسـی پیدا کرده است، قدرت‌های غربی این بار خواستار ارائه یک «گزارش جامع» از سوی مدیرکل آژانس، رافائل گروسی، شده‌اند.

یادداشت سیاسی

عباس حاجی‌نجاری

قهرمان ملی و بن‌بست‌شکنی‌های بسیج

تقارن روز ۳۰ آبان ماه که به‌پاس رشادت‌های سپهبد شهید قاسم سـلیمانی روز قهرمان ملی نامگذاری شده است، با آغاز هفته بسیج، یادآور نقش بلامنازع بسیج در بن‌بست شکنی‌ها از مسیر حرکت انقلاب و فرصت‌سازی برای تجلی و نهادینه شدن ارزش‌های انقلاب نه‌تنها در جامعه ایران، بلکه برای امت اسلامی و حتی بشریت است، همان‌گونه که سردار سلیمانی به عنوان الگویی جامع و کامل از یک بسیجی در همه این عرصه‌ها درخشیده است. کارنامه شهید سلیمانی در طول دوران انقلاب را می‌توان نماد بارزی از نقش قهرمانان بسیج در بن‌بست شکنی‌ها در مسیر حرکت انقلاب اسـلامی و گره‌گشایی از مشـکلات مردم و فرصت‌سازی برای اعتلای کشور دانست | صفحه ۲

ویژه جوان

ظریف نباشد کی جواب ترامپ را بدهد؟!

محمدجواد ظریف هر جا می‌نشـیند و درباره هر موضوعی قرار باشد صحبت کند، خاطرات برجام و تعامل با امریکایی‌ها را تعریف می‌کند. در نشست رونمایـی از یک کتاب در خصـوص توییتر هم او همین کار را کرده اسـت. ظریف در این جلسـه برای نشـان دادن اهمیت توییتر، دستاوردهایی غیرواقعی از جملات توییتری خودش بیان می‌کند که عجیب است و از جمله مدعی می‌شود با انتشار یک نقشه که در سطح نقاشی کودکانه بوده است، توانسـته مانع بروز جنگ شود! سـخنان ظریف با اسـتقبال رسـانه‌های اصلاح‌طلب مواجه شده که همـواره دنبال بهانـه برای قهرمان‌سـازی از چهره‌های خود هسـتند و ظریـف را هم قهرمان عرصه دیپلماسی می‌دانند | صفحه ۲

یادداشت بین‌الملل

هادی محمدی

تقسیم‌کار هوکشتاین و نتانیاهو در مذاکره و میدان

سفر هوکشتاین، سرهنگ ارتش صهیونیستی که امروز به عنوان فرسـتاده ویژه کاخ سفید به بیروت رسیده تا روی پاسـخ لبنان به پیش‌نویس یکجانبه امریکا و رژیم صهیونیستی گفت‌وگو کنند، در حالی است که نتانیاهو روز دوشنبه در کنست صهیونیستی، مذاکره زیر آتش جنگ با لبنان را مـورد تأکید قرار داد. رژیم صهیونیستی در اقدامات میدانی چند روز گذشته از محور غربی به سمت روستای شمع، در منطقه جنوب شهر صور تا ناقوره، سعی کرده است ریسک پیشروی و تلفات سنگین را بپذیرد. وزیر دفاع جدید نتانیاهو در این رویکرد، به دنبال تکرار پروژه تخلیه شمال غزه در مناطقی از جنوب لبنان با ماهیت زمین سوخته و تا عمق ۸ کیلومتری است | صفحه ۱۵

یادداشت حوادث

حسین فصیحی | دبیر گروه حوادث

سرمایه بسیج برای کمک به تولید تأمین امنیت

از دورافتاده‌تریـن روسـتای کشـور تـا قلـب پایتخت فراگیرتریـن گزینه‌ای کـه می‌تواند به تولید امنیت عمومی کمک کند، بسـیج اسـت. امکان دایر شـدن کلانتری در همه روسـتاهای کشـور وجود نـدارد، اما بعید اسـت روسـتایی در کشـور وجود داشـته باشـد که پایگاه بسیج نداشته‌باشـد. اگر این موضوع را شـامل سرمایه انسـانی هم بدانیم، روشن می‌شـود که سرمایه انسانی بسیج از سـرمایه انسانی پلیس هم بیشتر اسـت، بنابراین در شرایطی که بسـیج از سرمایه انسـانی فراگیری بهره‌مند اسـت، باید به صورت هدفمند از این توان برای تولید امنیت در کشـور استفاده کرد | صفحه ۱۴

۲

باور «شکست رژیم صهیونیستی» را باید جهانی کرد

■ در نخسـتین روز از آغـاز هفتـه بسـیج، آییـن تجدید میثاق بسیجیان با آرمان‌های حضرت امام خمینی(ره) با حضور سـردار غلامرضا سلیمانی رئیس سـازمان بسیج مستضعفین در حرم امام خمینی (ره) برگزار شد

۱۵

صبر اتمی روسیه محدودتر شد

■ اقدام رئیس‌جمهور امریکا در باز گذاشـتن دسـت اوکراین برای هـدف قرار دادن خاک روسـیه آن‌هم با موشک‌هایی که واشینگتن در اختیار کی‌یف قرار داده، واکنش رئیس‌جمهور روسیه در تأیید دکترین هسته‌ای به‌روزشده کشورش را به دنبال داشت

۳

استعفای ضدصهیونیستی شرافتمندانه

● مهسا گربندی | خبرنگار گروه اجتماعی

■ علیرضـا ذاکری مدال‌آور طلای المپیـاد کامپیوتر و فارغ‌التحصیل دانشگاه شریف و بریتیش کلمبیای کانادا جایگاه خوبی به عنوان یک مهندس در گوگل داشت، اما به خاطر همکاری گوگل با رژیم صهیونیسـتی در پروژه نیمبوس از این شرکت استعفا داد!

۹

رستاخیز دل‌ها برای مردی که مرگ را تحقیر کرد!

■ انتشـار تصاویـر آخریـن سـاعت از حیـات رهبر حماس، خطای راهبردی صهیونیسـت‌ها بـود. آنان با این اقدام نابخردانه از او قهرمان ساختند و به صدها جوان فلسطینی و عرب انگیزه دادند که آینده‌ای چون او برای خویش تصویر کنند. هنوز چندی از انتشار فیلم واپسین ساعات حیات سنوار سپری نشده بود که دستگاه تبلیغی اسـرائیل از دومین خطای خویش رونمایی کرد! رئیس مرکز پزشکی این رژیم اظهار داشت که رهبر حماس در سه روز پایانی زندگی خویش غذایی صرف نکرده است! این خبر در حالی اعلام می‌شد که پیش‌تر رهبران حماس در حال مصادره کمک‌های غذایی و مالی به غزه تصویر می‌شدند و رسانه‌های اسرائیلی، آنان را به سپر قرار دادن غیرنظامیان و نیازهای آنان متهم می‌ساختند!

۱۰

امکانات ورزش بسیج برای تمامی مردم است

● دنیا حیدری-شیوا نوروزی | خبرنگاران گروه ورزشی

■ سیدعلی مهاجر، رئیس سازمان ورزش بسیج کشور در گفت‌وگو با «جـوان»: در شهرسـتان‌های مختلف پایگاه‌های استعدادیابی فعالی داریم که به طور تخصصی روی ورزش بومی آن منطقه کار می‌کنند. مثلاً در یک شهرستان که کشـتی‌خیز است پایگاه اسـتعدادیابی بسیج در همین زمینه اقدام به اسـتعدادیابی می‌کند، اما در شهرسـتان دیگـر توجه‌ها به فوتبـال معطوف است، شهرسـتان دیگر در زمینه ژیمناستیک فعالیت و استعداد دارد

■ مهدی میرجلیلی، رئیس سازمان بسیج ورزشکاران در گفت‌وگـو بـا «جـوان»: ورزشـکاران سـربازان دفاع از حرم جمهوری اسلامی هستند

سرخط

■ **ایرنا:** دبیر ستاد انتخابات کشور از برگزاری انتخابات دوره هفتم شوراهای اسلامی شهر و روستا در ۳۰ خرداد خبر داد و گفت: برای فراهم شدن امکان برگزاری همزمان انتخابات شوراهای شهر و روستا و میان‌دوره‌ای دوازدهمین دوره مجلس شورای اسلامی، برای مجلس استفساریه ارسال کردیم و منتظر پاسخ هستیم. محسن اسلامی همچنین با اشاره به ماده ۴ قانون انتخابات مجلس شورای اسلامی در خصوص برگزاری انتخابات میان‌دوره‌ای، افزود: این انتخابات باید همزمان با اولین انتخابات سراسری برگزار شود. با توجه به برگزاری انتخابات شوراها در خرداد سال آینده، در حوزه‌های انتخابیه تبریز، بستان‌آباد، بندرانزلی و نقده - اشنویه که فاقد نماینده هستند، باید انتخابات میان‌دوره‌ای برگزار شود.

یادداشت

قهرمان ملی و بن‌بست‌شکنی‌های بسیج

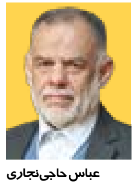

عباس حاجی‌نجاری
کارشناس سیاسی

تقارن روز ۳۰ آبان ماه که به پاس رشادت‌های سپهبد شهید قاسم سلیمانی روز قهرمان ملی نامگذاری شده است، با آغاز هفته بسیج، یادآور نقش بلامنازع بسیج در بن‌بست شکنی‌ها از مسیر حرکت انقلاب و فرصت‌سازی برای تجلی و نهادینه شدن ارزش‌های انقلاب نه‌تنها در جامعه ایران، بلکه برای امت اسلامی و حتی بشریت است، همان‌گونه که سردار سلیمانی به عنوان الگویی جامع و کامل از یک بسیجی در همه این عرصه‌ها درخشیده است.

در تاریخ ۳۰ آبان ۱۳۹۶ رهبر معظم انقلاب اسلامی در پاسخ به نامه فاتحانه سرلشکر قاسم سلیمانی درباره پایان سیطره داعش، با تجلیل از مجاهدت‌های وی و مجموعه جبهه مقاومت اسلامی، تأکید کردند «این تنها ضربه به گروه ستمگر و روسیاه داعش نبود؛ ضربه سخت‌تر به سیاست خباثت آلودی بود که ایجاد جنگ داخلی در منطقه و نابودی مقاومت ضد صهیونیستی و تضعیف دولت‌های مستقل را به وسیله رؤسای شقی این گروه گمراه هدف گرفته بود؛ ضربه بود به دولت‌های قبلی و کنونی امریکا و رژیم‌های وابسته به آن در این منطقه که این گروه را به وجود آوردند و همه گونه پشتیبانی کردند تا سلطه نحس خود را در منطقه غرب آسیا بگسترانند و رژیم غاصب صهیونیست را بر آن مسلط سازند. شما با متلاشی ساختن این توده سرطانی و مهلک، نه‌فقط به کشورهای منطقه و به جهان اسلام بلکه به همه ملت‌ها و به بشریت خدمتی بزرگ کردید.»

کارنامه شهید سلیمانی در طول دوران انقلاب را می‌توان نماد بارزی از نقش قهرمانان بسیج در بن‌بست شکنی‌ها در مسیر حرکت انقلاب اسلامی و گره‌گشایی از مشکلات مردم، فرصت‌سازی برای اعتلای کشور و حتی رشد اسلام در جهان دانست، چراکه اگر حضور و عمل بسیجی‌وار سردار سلیمانی در دهه ۹۰ در جایگاه فرمانده نیروی قدس در مقابله با گروهک تکفیری صهیونیستی داعش در سوریه و عراق نبود، اکنون این گروهک دست‌ساخته استکبار بر منطقه مسلط و نقشه منطقه را مطابق خواست قدرت‌های سلطه و برای هدم اسلام تغییر داده بود؛ اما تلاش‌ها و مجاهدت‌های سردار با محوریت و همراهی بسیجیان جهان اسلام این آرزوی سلطه گران را به محاق برد و ماهیت جنایت‌کارانه تروریست‌های تکفیری و حامیانش را آشکار کرد، به‌گونه‌ای که تاب تحمل این قهرمان بزرگ تاریخ را نداشته و به زعم خود با به شهادت رسانیدن او تصور کردند که می‌توانند شعله‌های مقاومت را خاموش کنند، اما این درک را نداشته و ندارند که کارکرد شهید سلیمانی کمتر از سردار سلیمانی نیست.

با نگاهی به روند تحولات کشور در سال‌های پس از پیروزی انقلاب اسلامی، نقش بن‌بست شکنانه حضور قهرمانان بسیج را در بسیاری از فرازهای تاریخ انقلاب می‌توان دید که این حضور در کنار رفع چالش‌ها و مشکلات وداع تهدیدها، فرصت‌های ذی‌قیمتی را نیز برای رشد و تعالی انقلاب ایجاد کرده است که مهم‌ترین آنها عبارت‌اند از:

۱- نقش بارز مردم در مبارزه با رژیم ستم‌شاهی با لبیک به فراخوان حضرت امام خمینی (ره) رهبر کبیر انقلاب، اولین حرکت سازمان‌یافته مردمی بود که در آن زمان اگرچه عنوان بسیج را نداشت، اما الهام‌بخش و مقوم همه حرکت‌هایی بود که در سال‌های پس از پیروزی انقلاب زمینه‌ساز شد و اعتلای کشور شد.

۲- خنثی‌سازی توطئه تجزیه‌قومی دشمنان برای تجزیه ایران که در قالب فتنه‌های خلق‌های کرد، ترک، بلوچ و ترکمن در سال‌های اولیه انقلاب با حمایت قدرت‌های سلطه و میدان‌داری گروهک‌های مارکسیستی، منافقین و سلطنت‌طلبان آغاز و در برخی از استان‌ها نظیر کردستان بیش از ۱۱ سال به طول انجامید، در زمره بارزترین و فراگیرترین نقش بن‌بست شکنانه بسیج بود که در آن قابلیت بسیج در بهره‌گیری و سازمان‌دهی اقوام و اقشار مختلف در کنار هم آشکار شد.

۳- نقش تعیین کننده بسیج در جنگ تحمیلی که شکل‌گیری یگان‌های رزمی سپاه متکی به آن بود فراگیرترین عرصه حضور میدانی بسیج بود. در میدان جنگ تحمیلی بار اصلی جنگ بر دوش بسیج مردمی در کنار یگان‌های سپاه و ارتش بود و بسیج مردمی اصلی‌ترین نقش را در شکست رژیم متجاوز بعثی حاکم بر عراق داشت.

۴- نقش بسیج در شکست تحریم اقتصادی، تسلیحاتی و صنعتی دشمنان از آن عرصه‌هایی است که کمتر به آن پرداخته‌شده است، اگر حضور تلاشگران مردمی در عرصه جهاد سازندگی، جهاد خودکفایی در نیروهای مسلح و صنایع دفاعی با روحیه و تفکر بسیجی همچون شهید تهرانی مقدم‌ها نبود، هیچ‌گاه قدرت و توان نظامی ایران در تولید تسلیحات دفاعی به این شکوفایی و عزت بخشی نبود. این حضور در عرصه سازندگی هم باعث شد که بسیاری از پروژه‌های عظیم کشور نظیر فازهای پروژه پارس جنوبی که دشمنان با تحریم ایران از ساخت آن جلوگیری کرده بودند، به ثمر بنشیند.

۵- مقابله با بلایای طبیعی یکی دیگر از عرصه‌های بن‌بست شکنانه بسیج بود. این حضور که در مقابله با آثار و پیامدهای زلزله‌های مهیب و سیلاب‌های ویرانگر بسیار بارز بود که در همه این میادین قهرمانانی نظیر سردار سلیمانی نقش اصلی را در سازمان‌دهی و بهره‌گیری از ظرفیت‌های مردمی در مقابله با این بلایا ایفا کردند و با حضور میدانی بموقع از شکل بسیاری از بحران‌ها که نتیجه طبیعی این‌گونه حوادث است، پیشگیری کردند.

۶- عرصه‌های علمی و صنعتی و پزشکی از دیگر بسترهای حضور بن‌بست‌شکنانه بسیج بود، این حضور سبب شد که در عرصه‌های حساسی چون نانو فناوری، هسته‌ای و تولید واکسن کشور به نصاب‌های ارزشمندی دست یابد.

۷- مقابله با جنگ نرم دشمنان و خنثی‌سازی فتنه‌های اجتماعی نظیر فتنه‌های سال‌های ۱۳۷۸، ۱۳۸۸ و ۱۳۹۶، ۱۳۹۸ و ۱۴۰۱ جلوه دیگری از بن‌بست شکنی‌های بسیج است و اگر نبود حضور میدانی و مردمی بسیج امکان مهار آن توسط نیروهای انتظامی و امنیتی وجود نداشت که مصداق بارز آن حماسه ۹ دی ۱۳۸۸ مردم ایران است. این نقش به ویژه در فتنه زن زندگی آزادی که این روزها نتانیاهو داعیه‌دار آن شده و قصد تکرار آن را دارد قابلیت‌های بسیج در مقابله با جنگ نرم دشمنان را اثبات کرد.

۸- اما نقش بسیج جهان اسلام در مقابله با فتنه مشترک امریکایی- صهیونی علیه مردم مظلوم فلسطین و لبنان، قابلیت و ظرفیت بسیج را نه‌تنها از مرزهای جغرافیای کشور بیرون برده و اکنون عرصه‌ای جهانی یافته است، بلکه سبب تحت‌الشعاع قرار دادن اختلافات هزار و چهارصدساله میان فرق اسلامی شده است. اینکه حزب‌الله و شیعیان لبنان در عرض چند روز و در حمایت از مردم مظلوم و اهل سنت فلسطینی، هزاران شهید و مجروح تقدیم می‌کنند، فراز نوینی از حرکت نهضت اسلامی و نویدبخش تحقق وحدت جهان اسلام است که ذیل آن شکل‌گیری نفرت جهانی علیه صهیونیسم و افشای ماهیت دروغین لیبرال دموکراسی، ماهیت این جنگ غرب آسیا را که همانا مواجهه دو جبهه مقاومت و شرارت است آشکارتر می‌کند.

خبر اول

رئیس سازمان بسیج:

باور «شکست رژیم صهیونیستی» را باید جهانی کرد

محمد مهدی دهقانی | فارس

نهاد انقلابی بسیج، این مولود مبارک امام خمینی(ره) که پنجم آذر ۵۸ و چند ماه پس از پیروزی انقلاب اسلامی متولد شد، از مرز ۴۵ سالگی گذشت. نهال نوپای آن روز که اکنون به درختی تنومند و رشید تبدیل شده، اکنون به چنان رشدی رسیده است که از مرزهای جغرافیایی ایران اسلامی عبور کرده و با تکثیر در ملت‌های اسلامی، الهام‌بخش آنها در مقابله با استکبار و استعمار شده است.

سازمان بسیج مستضعفین که هویت خود را از مردم گرفته است، طی ۴۵ سال عمر پربار خود از بسیاری حوادث سیاسی، اقتصادی، فرهنگی، نظامی، امنیتی و اجتماعی عبور کرده و اکنون این شجره طیبه بسان یک نقطه اتکای اطمینان‌بخش، سرمایه عظیمی برای ملت، نظام اسلامی و ولایت فقیه شده است. حضور مقتدرانه در دوران دفاع مقدس، اشتیاق مجاهدانه در دوران سازندگی کشور، حضور ایثارگرانه در بلایای طبیعی و غیر مقتدرانه، ایفای نقش مسئولانه در فعالیت‌های درمانی و بهداشتی مانند ریشه‌کنی فلج اطفال و حضور بصیر در انتخابات‌ها در ادوار مختلف، تنها بخشی از ظهور و بروز این نیروی متین انقلابی است که اکنون الهام بخشی نقش او در بیداری اسلامی و مبارزه به استکبار هم باید به این فهرست افزود. آنچه امروز در صحنه سیاسی منطقه و دنیای اسلامی مشاهده می‌شود، رویارویی دو ایدئولوژی شیطانی و اسلامی است، که یک سوی آن رژیم کودک‌کش صهیونیستی به پشتیبانی امریکا و متحدان غربی‌اش است و سوی دیگر، محور مقاومت که اگرچه از نظر تسلیحات و جنگ افزارهای نظامی هیچ نسبتی بین این دو نیست، اما اندیشه پاک انسانی و اسلامی و عقیده راسخ مبارزان و مجاهدان فلسطینی و لبنانی، توانسته است معادله جنگ را به نفع «مقاومت» تغییر دهد. از این رو دشمن در حال احتضار و فروپاشی می‌کوشد، با ابزار دروغ، تحریف و عملیات روانی، واقعیت صحنه را به نفع خود وارونه جلوه دهد. این همان نقطه و نکته‌ای است که رئیس سازمان بسیج مستضعفین از بسیجیان خواست، به صحنه بیایند و با تولید محتوا در فضای مجازی نقش آفرینی و این صحنه دروغین را افشا کنند. رژیم صهیونیستی شکست خورده است، این باور را باید جهانی کرد.

دیروز و در نخستین روز از آغاز هفته بسیج، آیین تجدید میثاق بسیجیان با آرمان‌های حضرت امام خمینی (ره) با حضور سردار غلامرضا سلیمانی رئیس سازمان بسیج مستضعفین در حرم امام خمینی (ره) برگزار شد. سردار غلامرضا سلیمانی رئیس سازمان بسیج مستضعفین در این آیین ضمن ادای احترام به همه شهدا، گفت: ملت بزرگ ایران در انقلاب اسلامی به رهبری رهبر فرزانه انقلاب اسلامی با شکست رژیم منحرف پهلوی، پنجه در پنجه امریکا گذاشت و این کشور را شکست داد. انقلاب اسلامی ایران، اولین شکست راهبردی و بزرگ امریکا در منطقه با ساقط شدن رژیم پهلوی بود. امریکایی‌ها متحمل بزرگ‌ترین شکست در طول تاریخ شدند که حدوداً ۲۰۰ سال از تاسیس آن‌ها گذشته بود.

رئیس سازمان بسیج از تشکیل جمهوری اسلامی و آزادی قدس شریف و محو رژیم صهیونیستی به عنوان دو آرمان راهبردی، تحول‌ساز و تاریخ‌ساز امام خمینی (ره) یاد کرد و گفت: امروز چشم‌ها به سرزمینی دوخته شده است که امام راحل آن را به عنوان دومین آرمان ملت ایران و جهان اسلام ترسیم نمودند که آن، آزادی قدس شریف بود.

■ **انتفاضه از انقلاب اسلامی الگو گرفت**

رئیس سازمان بسیج مستضعفین اضافه کرد: انتفاضه و پرتاب سنگ به سمت صهیونیست ها، امروز به عملیات طوفان الاقصی و جهاد و مقاومت حزب الله و انصارالله و رزمندگان مقاومت عراق علیه رژیم خونخوار و کودک کش صهیونیستی تبدیل شده است. امروز انتفاضه فلسطینی به خروش مردم جهان از شرق تا غرب عالم علیه جنایت‌های رژیم صهیونیستی تبدیل شده است. سلیمانی با بیان اینکه انتفاضه حرکتی جدید با الگوبرداری از انقلاب اسلامی بود، تصریح کرد: پرتاب سنگ به سوی اشغالگران امروز به جهاد همه جانبه جبهه مقاومت علیه صهیونیست‌ها به عملیات طوفان الاقصی، جهاد و مقاومت حزب‌الله لبنان، جهاد انصارالله علیه رژیم صهیونیستی و اشغالگران رژیم صهیونیستی، مبارزه علیه رژیم کودک‌کش و به پا خاستن دانشجویان امریکایی و اروپایی در دانشگاه‌های این کشورها و خروش مردم جهان از شرق تا غرب عالم تبدیل شده است.

رئیس سازمان بسیج مستضعفین تأکید کرد: عملیات طوفان الاقصی شکست غیرقابل ترمیم بر رژیم اشغالگر صهیونیستی وارد کرد و استمرار داشته است، به نحوی که حزب‌الله لبنان رژیم صهیونیستی را در رسیدن به اهدافش در دوره جدیدی از جنگ‌ها ناکام گذاشته همان‌گونه که مردم مظلوم و مقتدر غزه، حماس و جهاد اسلامی رژیم صهیونیستی را از دست یافتن به اهدافش در شمال منطقه غزه و فلسطین محروم کردند و ناکام گذاشتند. سلیمانی عنوان کرد: رژیم صهیونیستی از لحاظ نظامی و سیاسی شکست خورده است که اگر حمایت‌های امریکا نبود، این رژیم ۲۴ ساعت نیز توان ایستادگی و پایداری نداشت. مهاجران در سرزمین‌های اشغالی عموماً در پناهگاه هستند و روزانه ۵۰۰ هزار نفر در زمان حملات موشکی به پناهگاه می‌رود.

■ **زمان محو غده سرطانی صهیونیستی فرارسیده**

رژیم صهیونیستی از لحاظ نظامی و سیاسی شکست خورده است چون همه جهان علیه این رژیم هستند. سردار سلیمانی با بیان این مطلب و ضمن اشاره به شکست‌های رژیم صهیونیستی در سایر ابعاد خاطرنشان کرد: رژیم صهیونیستی از لحاظ اقتصادی فروپاشیده است، به نحوی که بندرها، تجارت، کارخانجات و گردشگری تعطیل شدند و مردم مهاجر و کوچانده شده به این سرزمین که همان یهودیان هستند عموماً در پناهگاه‌ها حضور دارند. روزانه ۵۰۰ هزار نفر به صورت ثابت در پناهگاه هستند و در مواقعی که آژیر به صدا در می‌آید یک یا ۲ میلیون نفر نیز به این افراد افزوده می‌شود. یعنی عموم مردم آنها باید در پناهگاه مخفی شوند.

رئیس سازمان بسیج در ادامه با بیان اینکه رهبر معظم انقلاب اسلامی فرمودند که همه باید در جهان مشارکت کنند گفت: هر کسی باید هر اقدامی که می‌تواند برای تقویت جبهه مقاومت انجام دهد. اگر یک نقش آفرینی گسترده در عرصه رسانه و فضای مجازی داشته باشیم و اثبات کنیم که امریکایی‌ها هستند که رژیم صهیونیستی را سرپا نگاه داشته‌اند و به اطلاع عموم مردم برسانیم که این رژیم شکست خورده است. ملت‌های مسلمان در یک بزنگاه تاریخی تکرار نشدنی قرار گرفته‌اند. آن زمان که فکر می‌کردیم چه زمان می‌شود این غده سرطانی را از روی کره زمین محو کرد، فرا رسیده است. رژیم صهیونیستی از لحاظ نظامی شکست خورده حتی سلاح‌های این رژیم از کار افتاده است. به نحوی که گنبد ادعایی، فلاخن داوود و سامانه‌های آرو ۱، ۲ و ۳ از کار افتاده است و موشک‌های مقاومت به صورت روزانه اهداف خود در سرزمین‌های اشغالی را مورد اصابت قرار می‌دهند.

■ **میدان جدیدی که باید علیه صهیونیست‌ها باز شود**

رئیس سازمان بسیج افزود: تمام ادوات و تجهیزات فاقد کارایی شده و بدون مهمات می‌مانند چون این جنگ یک جنگ گران قیمتی است. برخی از این موشک‌ها که نقش ضد موشک دارند برای آنها قیمت ۲۰ میلیون دلاری تعیین شده و تعداد آنها نیز مانند موشک‌های تاد امریکایی محدود است چراکه امریکایی‌ها تعداد محدودی از این موشک‌ها را در اختیار دارند. میدان جدیدی باید علیه رژیم باز شود و آن میدان، باور به شکست رژیم صهیونیستی در افکار عمومی جهان است که این رژیم فروپاشیده و امریکایی‌ها مانع نابودی آن هستند. بسیجیان وظیفه دارند که در همین راستا مرتباً تولید محتوای مجازی داشته باشند تا افکار عمومی به این باور برسد که رژیم شکست خورده است. این محتواها به مسلمانان و آزادی‌خواهان جهان در شرق و غرب جهان از طریق فضای مجازی خواهد رسید. البته باید برای این کار برنامه‌ریزی نیز انجام دهیم ولی هر کسی می‌تواند با تولید محتوا در فضای مجازی در نقش یک رسانه عمل کند.

سردار سلیمانی تصریح کرد: به عنوان یک بسیجی و سرباز که دوران دفاع مقدس را درک کرده، اعتقاد دارم که رژیم صهیونیستی شکست خورده و خودشان نیز از این شکست آگاه هستند و می‌دانند که عمر کوتاهی از این رژیم باقی مانده است. وی در پایان افزود: فقط یک باور است که بایستی در سطح جهان آن را در افکار عمومی نهادینه کنیم و اعلام کنیم که این امریکا و برخی دولت‌های اروپایی مانند انگلیس، آلمان و فرانسه هستند که رژیم صهیونیستی را سرپا نگاه داشته‌اند.

ویژه

ظریف نباشد کی جواب ترامپ را بدهد؟!

ظریف مدعی شده که با یک توییت توانسته جلوی بروز جنگ میان ایران و امریکا در خرداد ۹۸ را بگیرد. در خرداد ۹۸ نیروهای نظامی ایران یک فروند پهپاد آر کیو- ۴ گلوبال هاوک امریکا را در خلیج فارس و به دلیل ورود به آب‌های سرزمینی ایران سرنگون کردند. ظریف این دستاوردسازی از کنش‌های توییتری خود را در نشست رونمایی کتاب «توئیتری‌شدن سیاست» بیان کرده است و ظاهراً قصد او نشان دادن اهمیت توییتر بوده است.

محمدجواد ظریف هر جا می‌نشیند و درباره هر موضوعی قرار باشد صحبت کند، خاطرات برجام و تعامل با امریکایی‌ها را تعریف می‌کند. در نشست رونمایی از یک کتاب در خصوص توییتر هم او همین کار را کرده است. ظریف در این جلسه برای نشان دادن اهمیت توییتر، دستاوردهایی غیرواقعی از جملات توییتری خودش بیان می‌کند که عجیب است و از جمله مدعی می‌شود با انتشار یک نقشه که در سطح نقاشی کودکانه بوده است، توانسته مانع بروز جنگ شود!

سخنان ظریف با استقبال رسانه‌های اصلاح‌طلب مواجه شده که همواره دنبال بهانه برای قهرمان‌سازی از چهره‌های خود هستند و ظریف را هم قهرمان عرصه دیپلماسی می‌دانند. کسی که با مذاکره نتوانست مانع فروپاشی برجامی شود که همه دستاورد وزارتش بود، اما مدعی است با یک توییت توانسته مانع بروز جنگ شود!

ظریف می‌گوید: «خاطرتان هست زمانی که پهپاد امریکایی را در آب‌های سرزمینی ایران در خلیج فارس سرنگون کردیم؟ امریکایی‌ها ادعا داشتند این پهپاد در آب‌های بین‌المللی سرنگون شده، من در مهمانی خانوادگی بودم، وقتی این خبر را شنیدم، فوراً با آقای عراقچی، تماس گرفتم و گفتم برای این خبر فکری بکنیم. آقای عراقچی با ستاد کل تماس گرفت و تأیید کردند که پهپاد در آب‌های ایران سرنگون شده است. گفتم خب نقشه‌اش را به من بدهید. آقای عراقچی یک نقشه که شبیه نقاشی کودکان بود، برای من فرستاد و من آناً آن را توییت کردم. آن‌قدر آقای پمپئو از این توییت عصبانی شد که گفت ظریف در توییتر نقاشی بچگانه می‌کند. اما همین نقاشی ساده توانست از بهانه‌ای برای جنگ جلوگیری کند.»

البته به نظر می‌رسد دلیل اصلی عدم حمله امریکا به ایران هشداری بود که دریافت کرده بودند و آن نزدن هواپیمای حامل نظامیان آن کشور بود که در زمان سرنگونی پهپاد در همان نزدیکی در حال پرواز بود و ایران تعمداً آن را هدف قرار نداد. یک روز بعد از سرنگونی پهپاد امریکایی، دونالد ترامپ گفت که «ایران زمانی که پهپاد امریکایی را سرنگون کرد با ساقط نکردن هواپیمایی که سرنشین داشت "بسیار هوشمندانه" عمل کرد و ما از این اقدام آنها قدردانی می‌کنیم. در این هواپیما ۳۸ نفر وجود داشت و آنها این هواپیما را در دید خود داشتند اما آن را سرنگون نکردند. من فکر می‌کنم که این تصمیم بسیار هوشمندانه‌ای بود.»

روز قبل از آن سردار حاجی زاده فرمانده هوافضای سپاه در جمع خبرنگاران گفته بود که «همان لحظه‌ای که پهپاد جاسوسی رهگیری شد، هواپیمای جاسوسی دیگری با نام P-8 نیز در نزدیکی آن در حال پرواز بود که حدود ۳۵ سرنشین داشت و می‌توانستیم آن را سرنگون کنیم، اما این کار را نکردیم.»

از سویی، در همان موضوعی هم که ظریف در خاطره‌گویی خود بیان می‌کند، اثبات ادعای ایران در مورد اینکه آرکیو ۴ را در آب‌های سرزمینی ایران هدف قرار داده، مانع بروز جنگ شد و نه توییت ظریف و آن نقاشی منتشر شده.

توضیح آنکه، اولاً دولت امریکا برای آنکه بداند پهپادش دقیقاً در کجا سرنگون شده و آیا ایران سندی مبنی بر ادعای تجاوز پهپاد به داخل مرزهای ایران دارد یا خیر، بعید است منتظر آن نقشه که به قول خود ظریف نقاشی کودکانه‌ای بود، بماند و طبعاً راه‌های دیگری برای فهم موضوع دارد.

ظریف دنبال رزومه‌سازی از خود است و تلاش دارد کارهایش را بزرگ جلوه دهد. اعتراضات و انتقادات به پزشکیان برای استفاده از او در دولت، چه به دلیل مواضع و عملکرد پر از سؤال و ابهام او و چه به لحاظ غیرقانونی بودن حضورش در دولت به دلیل تابعیت امریکایی برخی اعضای خانواده، بسیار زیاد است و ظریف تلاش دارد با بزرگ‌نمایی اقداماتش، بر این فشار فائق آید. در این مسیر، او چنان خود و اقداماتش را بزرگ می‌بیند که در پایان سخنانش در همین نشست، در پاسخ به پرسشی درباره اینکه در چهارسال آینده دیپلماسی ایران و امریکا در فضای توییتر چگونه خواهد بود، می‌گوید: «در چهارسال آینده توییت درباره رابطه ایران و امریکا از سوی دونالد ترامپ، رئیس‌جمهور امریکا زیاد خواهید دید. البته نمی‌دانم چه کسی قرار است اینجا به آنها جواب دهد؛ بنده که قرار است فردا عزل شوم!»

شاید ظریف نمی‌داند که کشور وزیر خارجه و دستگاه دیپلماسی هم دارد و اگر هم او نباشد، سیاست خارجی ایران تعطیل نمی‌شود.

یک نمونه دیگر از دیپلماسی مؤثر و هوشمندانه ظریف، پاسخی بود که دونالد ترامپ رئیس‌جمهور وقت امریکا به او داد. ترامپ در توییتی نوشت: «وزیر امور خارجه ایران می‌گوید، ایران خواستار مذاکره با ایالات متحده است، اما می‌خواهد که تحریم‌ها برداشته شود. نه مرسی!»

باید از ایشان پرسید، توییت او و پاسخ ترامپ در دستگاه محاسباتی او چه نقشی ایفا کرده است.

گزیده خبر

رئیس شورای سیاست گذاری ائمه جمعه عنوان کرد

قرائت آیات فتح و دعای نصر توصیه رهبر انقلاب برای پیروزی جبهه مقاومت

همزمان با پیروزی‌های اخیر جبهه مقاومت و ناکامی دشمن در دستیابی به اهداف خود، حضرت آیت‌الله خامنه‌ای در پاسخ به درخواست راهنمایی برای خواندن برخی ادعیه جهت کسب فتح نهایی برای این جبهه و دفع شر رژیم صهیونی، خواندن «سوره فتح»، «دعای چهاردهم صحیفه سجادیه» و «دعای توسل» را توصیه کردند.

این خبر را حجت‌الاسلام محمدجواد حاج علی‌اکبری، شامگاه دوشنبه در جوار مزار مطهر شهیدسپهبد حاج قاسم سلیمانی در جمع برخی از جوانان بیان کرد که پایگاه اطلاع رسانی دفتر حفظ و نشر آثار رهبر انقلاب متن و فیلم سخنان وی را منتشر کرده است.

علی اکبری در ابتدا گفت: خدا را شکر، هیچ وقت جبهه اسلام و جبهه مقاومت در این حد موفق، سربلند و فاتح و پیروز نبوده؛ الحمدلله. هیچ وقت هم جبهه کفر و استکبار جهانی، امریکای جهانخوار و این سگ هار او، رژیم صهیونیستی، این‌قدر خوار و ذلیل و رسوا نبوده‌اند. الحمدلله رب‌العالمین که خون مطهر شهدا و شهدای بزرگمان، حاج قاسم عزیزمان، شهدای جبهه مقاومت، سیدحسن نصرالله، اسماعیل هنیه، یحیی سنوار، اینها همه دارد بشارت می‌دهد برای پیروزی‌های بزرگ‌تر؛ ان‌شاءالله. وی افزود: سؤالی مطرح شده بود که می‌خواستند نظر مبارک رهبر عزیزمان را بدانند که در یک چنین شرایطی، برای فتوحات بزرگ‌تر در جبهه مقاومت، در سراسر منطقه مقاومت، مخصوصاً در منطقه فلسطین و غزه و لبنان، چه دعایی بکنیم بهتر است؛ این سؤالی بود که مطرح شده بود. بنده پرس‌وجو کردم و فهمیدم نظر مبارک رهبر عزیزمان این است که: از قرآن کریم، سوره مبارکه فتح را بخوانند که در آن، بشارت‌های بزرگی هست؛ از فتوحات، از گشایش‌های بزرگ، از نصرت الهی، در سوره مبارکه فتح هست.

رئیس شورای سیاستگذاری ائمه جمعه ادامه داد: از ادعیه نیز فرموده‌اند دعای چهاردهم صحیفه مبارکه سجادیه را بخوانند که این دعای چهاردهم هم باز دعای درخواست نصر از خدای متعال است در برابر ظلم‌های سنگینی که دارد اتفاق می‌افتد. البته یک قسمتی در این دعا هست که اسم برده می‌شود ــ آنجا که می‌فرماید «فلان ابن فلان» ــ و به جای آن اسم، ان‌شاءالله شما که این دعا را می‌خوانید، اسم صهیونیست‌ها و امریکا و مانند این‌ها را باید ببرید. این دعا بسیار دعای عالی و خوش‌مضمونی است که در واقع داریم از شر ظالمان پناه می‌بریم به خدای متعال و از خدایی که وعده داده مظلومین را نصرت بکند، این توقع را در این دعا داریم. وی تصریح کرد: همچنین، فرموده‌اند دعای توسل خوانده شود؛ آنجایی که ما باید در پیشگاه خدای متعال، نام نورانی اهل‌بیت (علیهم السلام) را ببریم و از ارواح مطهرشان مدد بخواهیم و ان‌شاءالله به برکت نام آنها و به برکت وجود مقدسشان و حقیقتشان و نورانیتشان، خداوند تبارک و تعالی گشایش و نصرت و فتح و پیروزی را بیش از این برای امت و برای جبهه مقاومت پیش خواهد آورد، به لطفش و به کرمش. حاج‌علی اکبری مطرح کرد: ما از این جایگاه مقدس و در کنار مزار شهید بزرگ و عالی‌قدر جبهه مقاومت، جهان‌مرد حاج قاسم سلیمانی عزیزمان، پاسخ رهبر عزیزتر از جانمان را به این سؤالی که مطرح کرده بودند تقدیم کردیم؛ ان‌شاءالله که منشأ خیر و برکت باشد. همیشه در کنار اقدام، در کنار عملیات، در کنار فعالیت، دعا پیش‌برنده است. پناه بردن به قرآن و حقیقت وحی، به نورانیت قرآن کریم و توسل به اهل‌بیت علیهم‌السلام، ان‌شاءالله مثل همیشه کارها را هموار می‌کند و گشایش‌های بزرگ و فتوحات بزرگی را در پی خواهد داشت.

در دیدار اعضای شورای مرکزی حزب اعتدال و توسعه

پزشکیان: سند چشم‌انداز نقطه کانونی وفاق است

باور به اینکه باید به اهداف سند چشم‌انداز برسیم، طرح‌واره و نقطه کانونی وفاق است.

دکتر مسعود پزشکیان، رئیس‌جمهور در دیدار اعضای شورای مرکزی و دبیران استانی حزب اعتدال و توسعه، ضمن ابراز خرسندی از این دیدار و با تأکید بر اینکه باور دارم وفاق و رسیدن به زبان و نگاه مشترک تنها راه رفع مشکلات است، اظهار داشت: راه سختی پیش‌رو داریم، اما تلاش می‌کنیم با غلبه بر منیت‌ها، قدرت‌طلبی‌ها و زیاده‌خواهی‌ها در مسیر رسیدن به اهداف و رفع مشکلات به پیش برویم.

رئیس‌جمهور با بیان اینکه سند چشم‌انداز و سیاست‌های کلان کشور حاصل عقل جمعی است و هیچ کس نمی‌تواند در اهداف و رویکرد کلی آنها که رساندن کشور به جایگاه اول منطقه و الهام‌بخش شدن آن است، خدشه و تردیدی وارد کند، خاطرنشان کرد: کیست که از قرار گرفتن کشور در جایگاه برتر منطقه بدش بیاید؛ در مدت سپری شده از دولت تلاش کرده‌ایم طرح‌ها و اقدامات توسعه‌ای کشور را معطوف به هدف رسیدن به جایگاه اول منطقه بازنگری کنیم. وی با تأکید بر اینکه به عنوان یک ایرانی مسلمان به هیچ وجه نمی‌پذیرم که ایران در عرصه‌های مختلف از هیچ کشور دیگری عقب‌تر باشد، اظهار داشت: یکی از حاضران برخورداری از طرح‌واره برای اتفاق نظر حول آن را ضروری عنوان کرد؛ باور به اینکه باید به اهداف سند چشم‌انداز برسیم، طرح‌واره و نقطه کانونی وفاق است. بنده در این مسیر از هر ایرانی که حاضر باشد برای تحقق اهداف این سند به ما کمک کند، بهره خواهم گرفت. این سند امضای رهبر معظم انقلاب اسلامی را پای خود دارد و هر کس حاضر به کمک به اجرای آن باشد، در دایره ولایت است.

رئیس‌جمهور در ادامه حل و فصل تنش‌ها و مسائل خارجی کشور را از ضرورت‌های اجرای حداکثری برنامه‌های کلان نظام و رسیدن به رشد اقتصادی ۸ درصدی عنوان و تصریح کرد: همزمان دستگاه‌های مختلف اجرایی را موظف کرده‌ایم که شرکت‌های دولتی زیر مجموعه را ساماندهی و افراد را به شرط توانمندی برای سودده کردن بنگاه‌های اقتصادی زیر مجموعه به مدیریت آنها منصوب کنند؛ بنگاه‌های اقتصادی و خدماتی دولتی امانت مردم در دستان ما هستند و هر کس که به مدیریت یک بنگاه اقتصادی دولتی منصوب می‌شود، باید متعهد باشد که در صورت ناتوانی از سودده کردن بنگاه باید زیان‌های وارده را جبران کند.

قضائیه

از تشکیل پرونده برای پالیزدار تا حکم اعدام ۳ سارق مسلح

سخنگوی قوه قضائیه از صدور رأی بدوی پرونده سارقان مسلح تهران خبر داد که بر اساس آن سه سارق مسلح به اعدام و پرداخت دیه به مجروحان سرقت‌ها محکوم شدند.

اصغر جهانگیر، سخنگوی قوه قضائیه در نشست خبری تأکید کرد: امنیت جامعه و امنیت مالی و جانی مردم به عنوان خط قرمز حاکمیت و دستگاه قضایی است و کسانی که بخواهند به این امنیت حمله کنند با آنها برخورد می‌شود. جهانگیر افزود: برای سه سارق مسلح که در تهران سرقت مسلحانه کرده بودند و با ضرب و شتم و حبس کردن مردم در خانه‌هایشان مرتکب جنایت شده‌بودند، بلافاصله پرونده تشکیل شد و بعد از بازداشت و انجام روند قانونی، کیفرخواست به دادسرا ارسال شد. در ادامه از ۳۰مهرماه پرونده با حضور متهمان و خانواده شکات مورد رسیدگی قرار گرفت و در نهایت اقاریری که متهمان کردند، نشان داد در استان‌های تهران و البرز و خراسان رضوی جنایت کرده‌بودند. سخنگوی قوه قضائیه گفت: رأی بدوی پرونده توسط شعبه ۱۵ دادگاه انقلاب اسلامی صادر شده و هر سه متهم به اعدام محکوم شدند. همچنین بابت جراحاتی که به مردم حین سرقت وارد کرده‌بودند درصدهای مختلف دیه صادر شده‌است. محکومان طبق قانون پس از ابلاغ رأی ۲۰ روز فرصت فرجام‌خواهی دارند.

■ تمامی مسئولان دولت سیزدهم اموال خود را اعلام کردند

سخنگوی قوه قضائیه گفت: تمامی مسئولان دولت سیزدهم فهرست آمار اموال خود را اعلام کردند، در خصوص بررسی و اعلام آن از سوی ریاست قوه قضائیه صورت خواهد گرفت. مسئولان دولت جدید نیز فرم‌ها را پر کردند و در مرحله انجام کار است.

■ تشکیل پرونده برای پالیزدار

سخنگوی قوه قضائیه در خصوص اظهارات اخیر عباس پالیزدار گفت: دستگاه قضایی نسبت به حفظ امنیت روانی مردم و جلوگیری از شایعه‌پراکنی سیاه‌نمایی یا مسموم‌سازی فضای جامعه چه از طریق افراد باشد یا دیگران برخورد لازم را خواهد کرد. به ویژه اینکه این موضوعات توسط اشخاصی باشد که قبلاً مجرمیت آنها ثابت شده است و محکوم شده‌اند و بابت کذب بودن اظهاراتشان به زندان رفتند، در این خصوص مدعی‌العموم به وظیفه خود عمل خواهد کرد. وی ادامه داد: در مورد این فرد با توجه به شکایت شخص حقیقی، پرونده‌ای در شعبه بازپرسی تهران تشکیل شده‌است که پرونده ارجاع شده و در مرحله رسیدگی مقدماتی است و نتیجه آن به موقع اعلام می‌شود.

■ آخرین وضعیت پرونده باشگاه مس رفسنجان

سخنگوی قوه قضائیه در پاسخ به سؤالی درباره آخرین وضعیت پرونده باشگاه مس رفسنجان گفت: این پرونده دارای ۲۱ متهم و سه مطلع است و برای ۱۲ نفر قرار مجرمیت و برای دو نفر منع تعقیب صادر شده‌است، همچنین برای هفت متهم هم پرونده اکنون در دادسرا در جریان رسیدگی قرار دارد که پس از تکمیل تحقیقات تصمیم‌گیری خواهد شد. وی ادامه داد: این پرونده با گزارش مسئولان جدید باشگاه مس رفسنجان اعلام شد و وقتی متوجه شدند در سال‌های قبل مفاسدی وجود داشته است به قوه قضائیه اعلام کردند و به سازمان اطلاعات سپاه مأموریت داده شد تا در این زمینه بررسی‌های لازم را انجام دهد که با پیگیری‌های ضابط ابعاد جدیدی کشف شد.

جهانگیر اضافه کرد: پرونده به دادگاه شعبه دو کیفری دو در رفسنجان ارجاع شده‌است و طبق آخرین پیگیری‌ها اعلام کردند که ظرف یک یا دو ماه آینده رسیدگی‌ها به پایان خواهد رسید و حکم صادر می‌شود.

سخنگوی قوه قضائیه ابراز امیدواری کرد برای کمک به نشاط جوانان در جامعه باید همه شرایط پاکی را برای مجموعه‌های ورزشی فراهم کنند تا شاهد اینگونه مسائل در حوزه ورزشی نباشیم.

■ چرا انتخابات کانون وکلا ابطال شد؟

جهانگیر در پاسخ به سؤالی در خصوص ابطال انتخابات کانون وکلای دادگستری مرکز گفت: در خصوص لغو به اصطلاح انتخابات کانون باید توجه داشت که برابر مقررات باید مرحله تأییدش به اصطلاح دادگاه عالی می‌رسید و بررسی‌هایی که صورت گرفت، به دلیل اشکالات قانونی این انتخابات ابطال شده‌است.

■ نمی‌توانیم به ازای هر خانواده یک پلیس بگذاریم

سخنگوی قوه قضائیه در پاسخ به سؤالی در خصوص صلاحیت دادگاه صلح به رسیدگی پرونده‌های خشونت خانگی اظهار کرد: امیدواریم این دادگاه بتواند به کاهش پرونده‌ها چه در حوزه خانواده و چه در سایر دعاوی مردم کمک کند.

جهانگیر گفت: خشونت خانگی همانند سایر مباحثی که مطرح کردیم یک پدیده ترکیبی است؛ به بیان دیگر در این رابطه باید فرهنگ‌سازی صورت گیرد، چراکه نمی‌توان به ازای هر خانواده یک پلیس در نظر بگیریم. وی افزود: افرادی که می‌خواهند تشکیل خانواده بدهند باید از همکفو بودن هم اطمینان حاصل کنند، مسئله فرهنگی بسیار مهم است باید دو خانواده با هم همخوانی داشته باشند و از روحیات همدیگر شناخت کافی را پیدا کنند.

جهانگیر گفت: برخی بر این باورند که پس از ازدواج شناخت اصل می‌شود، این در حالی است که توصیه‌های دینی، شرعی و قانونی که در مورد تشکیل خانواده‌ها مطرح است، تأکید دارد که باید هرگونه تحقیق و صلاحیت‌هایی که مدنظر طرفین است باید قبل از تشکیل خانواده صورت گیرد.

سخنگوی قوه قضائیه بیان کرد: در رابطه با کاهش خشونت در خانواده‌ها همکاری خوبی با بهزیستی و سایر مراجع مربوطه صورت گرفته تا بتوانیم به موقع از افراد حمایت کنیم و این موضوع در دستور کار معاونت پیشگیری از وقوع جرم قوه قضائیه نیز قرار دارد.

■ آمار خودکشی در ایران نگران‌کننده نیست

وی در رابطه با موضوع خودکشی گفت: مقوله خودکشی نه‌تنها در کشور ما بلکه در دنیا مطرح است، در حال حاضر نرخ خودکشی در ایران نسبت به دنیا آمار خوبی را دارد؛ یعنی جوری نیست که نگران‌کننده باشد.

جهانگیر گفت: با وجود این موضوع خودکشی برای ما بسیار مهم و حائز اهمیت است به ویژه اینکه این موضوع متوجه نوجوانان و افراد کم سن و سال باشد، توصیه ما این است که خانواده‌ها از فرزندان خود مراقبت بیشتری داشته باشند و بدانند که در فضای مجازی چه سیری را دنبال می‌کنند. جهانگیر گفت: در این خصوص یک سامانه برای رصد آسیب‌های کودکان و نوجوانان راه‌اندازی شده‌است، معلمان و مدیران مدارس موظف هستند هرگونه حرکات خاص کودکان را ثبت و ضبط کنند، این موضوع مورد پیگیری و رصد قرار گیرد و از طریق اورژانس‌های اجتماعی کمک می‌کنند.

وی افزود: در صورت مواجهه با این موارد، از خانواده دانش‌آموز آسیب‌دیده دعوت می‌شود تا خدای نکرده این آسیب منجر به مشکلی همانند خودکشی نشود. وی در پاسخ به سؤالی درباره وضعیت آهوی دریایی گفت: با توجه به اینکه فرد بیماری بوده و به بیمارستان اعزام و مشخص شده که بیمار است، الان تحویل خانواده‌اش است. خانواده‌اش مشغول مراقبت و تیمارداری او هستند و هیچ پرونده‌ای در دستگاه قضایی برای او تشکیل نشده‌است. وی مجدداً گفت: حراست دانشگاه را نمی‌دانم، ولی در قوه قضائیه پرونده‌ای تشکیل نشده‌است.

سخنگوی قوه قضائیه در پاسخ به سؤالی در خصوص بحث مبارزه با انواع قاچاق از جمله قاچاق سوخت گفت: در بحث مبارزه با قاچاق سوخت، سیاست دستگاه قضایی محدود به زمان خاص یا فصل خاصی نیست، بنابراین ما در طول سال این مبارزه را به صورت همه‌جانبه با پیگیری دادستان‌های سراسر کشور در دستور کار داریم و دنبال می‌کنیم. وی گفت: بیش از ۱۰۰ میلیون لیتر سوخت قاچاق در هرمزگان کشف شده‌است. در کرمان نیز در بحث قاچاق سوخت ۱۰ نفر در بازداشت موقت هستند.

گزارش یک

مهسا گربندی

باور مهندس ایرانی گوگل به عمل تبدیل شد

استعفای ضدصهیونیستی شرافتمندانه

حرف زدن کار سختی نیست، در سخن بسیاری از ما ادعای بزرگی داریم، اما پای منافع‌مان که به میان می‌آید، حساب دو دوتا چهار تایش را هم داریم، یعنی درست تا جایی پیش می‌رویم که گزندی به خودمان، اطرافیان‌مان یا جایگاه‌مان وارد نشود. مهم نیست حرفمان تا چه اندازه درست باشد، مهم این است تا چه اندازه قرار است شرایط و جایگاهمان را به خطر بیندازد. برخی اما داستانشان متفاوت است. آنچه را که باور دارند، انجام می‌دهند. حتی اگر از عرش به فرش آیند. یعنی کوچک‌ترین اهمیتی برایشان ندارد، اطرافیانشان چه برخوردی با آنها خواهند داشت. برای آنها یک چیز حائز اهمیت است، اصول انسانی و اخلاقی. علیرضا ذاکری یکی از همین افراد است؛ شخصی که مدال‌آور طلای المپیاد کامپیوتر و فارغ‌التحصیل دانشگاه شریف و بریتیش کلمبیا کاناداست و جایگاه خوبی به عنوان یک مهندس در گوگل داشت، اما به خاطر همکاری گوگل با رژیم صهیونیستی در پروژه نیمبوس از این شرکت استعفا داد! او نه دغدغه احترام داشت، نه موقعیت و نه حتی تأمین مایحتاج زندگی‌اش را. می‌توانست به زندگی خود بی‌هیچ دردسری ادامه دهد و روز به روز پیشرفت کند، اما برای او و امثال او، که اتفاقاً تعدادشان هم کم نیست، همه چیز زندگی در پول و جایگاه خلاصه نمی‌شود.

■■■

علیرضا ذاکری در پیامی درباره علت استعفای خود نوشت: «من خوشحالم که اعلام کنم از گوگل خارج شدم! پس از آگاهی از مشارکت گوگل در پروژه نیمبوس، نگرانی‌های خود را به مدت چندین ماه بیان کردم. متأسفانه، با وجود تلاش‌های بسیاری از کارکنان، مدیریت تصمیم به حفظ موضع خود نادیده گرفتن نگرانی‌های جمعی ما گرفت. زندگی کردن به گونه‌ای که با ارزش‌های اصلی‌تان در تضاد باشد، بسیار چالش‌برانگیز است. انتخاب برای کنار رفتن آسان نبود، اما لازم بود. برای هر کسی که با چنین موقعیت‌هایی مواجه است، امیدوارم جرئت اولویت‌بندی اصول خود را پیدا کند.»

■ درک مظلومان

نگاه ذاکری به زندگی فراتر از این حرف‌هاست. او می‌توانست با گفتن «سری که درد نمی‌کند دستمال نمی‌بندند» به زندگی خود ادامه دهد، اما برایش خیلی مهم است وقتی سر روی بالشت می‌گذارد و چشمانش را می‌بندد، بدون هیچ عذاب وجدانی به خواب برود. آرامشی که هیچ پول و موقعیتی نمی‌تواند برایش فراهم کند. شاید ذاکری درست بعد از تحویل دادن استعفایش در اعتراض به همکاری اسرائیل با گوگل در پروژه نیمبوس، مشکلاتی برایش ایجاد شده‌باشد و حتی این مشکلات پیش آمده، سر به فلک بزند، اما آنچه او را به گرفتن چنین تصمیمی واداشته «انسانیت» است. ذاکری کار ذاکری می‌پردازند، اقدام او خیلی‌ها را به وجد آورده‌است. برای مثال کاربری به نام گمنام در شبکه اجتماعی ایکس نوشت: «هم میتونی نخبه باشی هم با شرف. علیرضا ذاکری، نان پدر شیر مادر حلالت» کاربر دیگری نیز به نام ندای اسلام توییت زد: «تو این زمونه علیرضا ذاکری باش که به خاطر حفظ ارزش‌هاش که حمایت از فلسطین هم جزئشه، از شغلش در گوگل انصراف داد. آقای مهندس ذاکری درود به شرفت که سمت درست تاریخ ایستادی!» همچنین کاربر دیگری به نام صابر نیکو به توییت برخی دیگر از کاربران اشاره کرد و نوشت: «یکی میشه علیرضا ذاکری که قید کار کردن توی گوگل رو میزنه تا شریک در ظلم نباشه، یکی هم میشه یک سایبری لاشخور، که از ترس و برای حفظ اکانتش، حاضر نیست بنویسه غزه، فلسطین!» کاربر دیگری به نام رضا فومانی نیز توئیت زد: «انسانیت نمرده‌است!» اما این تنها تأثیری نیست که استعفای ذاکر از گوگل و امثال او بر دنیای امروز می‌گذارند. این دست اقدامات قبل از هرچیز مردم را به همدلی و بودن در کنار هم با وجود تمام مشکلات احتمالی تشویق می‌کند.

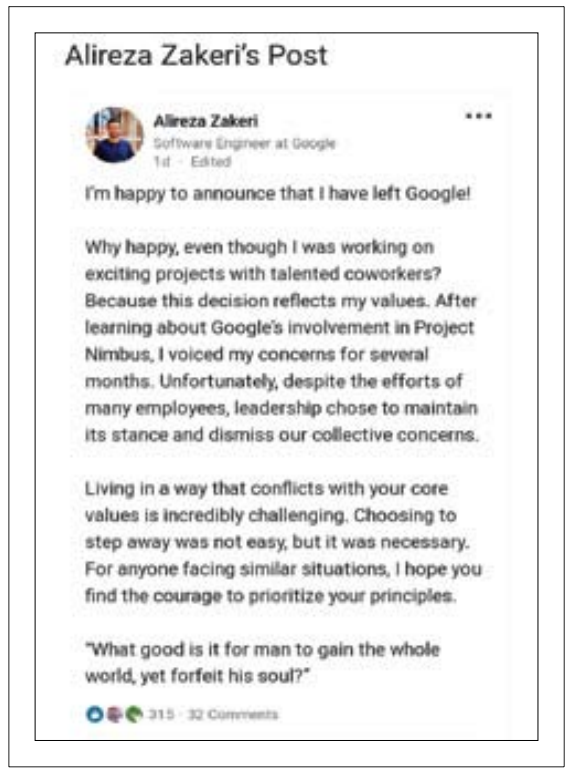

Alireza Zakeri's Post

Alireza Zakeri
Software Engineer at Google
1d · Edited

I'm happy to announce that I have left Google!

Why happy, even though I was working on exciting projects with talented coworkers? Because this decision reflects my values. After learning about Google's involvement in Project Nimbus, I voiced my concerns for several months. Unfortunately, despite the efforts of many employees, leadership chose to maintain its stance and dismiss our collective concerns.

Living in a way that conflicts with your core values is incredibly challenging. Choosing to step away was not easy, but it was necessary. For anyone facing similar situations, I hope you find the courage to prioritize your principles.

"What good is it for man to gain the whole world, yet forfeit his soul?"

315 · 32 Comments

■ ترجیح وجدان راحت به زندگی راحت

بدون شک، حمایت از فلسطین و لبنان و مخالفت با اسرائیل که بسیاری از ابرقدرت‌های دنیا، هنوز پشتش را خالی نکرده، کار ساده‌ای نیست و حتی تصور آن هم می‌تواند ترسناک باشد، اما نه برای اشخاصی چون ذاکری که به باورهای خود پایبندند.

امثال ذاکری را می‌توان الگو قرار داد، نه صرفاً جهت اینکه با استعفای خود از گوگل در اعتراض به همکاری او با اسرائیل، نامش این روزها بر سر زبان‌هاست، بلکه بدان جهت که ثابت می‌کنند اعتقاد و باورشان به انسانیت چیزی فراتر از حرف است و حاضرند بابت آنچه بدان ایمان دارند با هر سختی دست به گریبان شوند. آنها قبل از هر چیز بدهی‌شان را با خود صاف می‌کنند و با خیالی آسوده سر بر بالین می‌گذارند، حتی اگر دنیایی از مشکلات مقابلشان صف کشیده باشند، چراکه برای آنها وجدان راحت از زندگی راحت اهمیت‌بیشتری دارد. این دقیقا همان باوری است که ذاکری را به گرفتن تصمیم استعفا واداشته و جمله پایانی متن استعفایش را این‌گونه تمام کرده‌است: «چه فایده‌ای دارد که انسان تمام دنیا را به دست آورد، اما روح خود را از دست بدهد؟» باوری که دنیای امروز ما سخت بدان نیازمند است.

مثل خیلی‌ها که امروز در سرتاسر دنیا غمگین از اتفاقات رخ داده در فلسطین و لبنان هستند، نتوانسته چشمش را روی جنایت‌هایی ببندد که انسان‌های بی‌گناه را می‌کشد. شاید او قصد داشته با ایستادگی بر باوری که دارد (انسانیت)، در پی سختی‌های ناشی از تصمیمی که گرفته، اندکی از درد و رنجی را حس کند، که این روزها افراد بسیاری در فلسطین و لبنان متحمل می‌شوند. این دقیقاً تفاوت نگاه کسی است که جای حرف زدن و منفعل بودن، عمل می‌کند؛ یعنی به جای اینکه بیرون گود بنشیند و توصیه به لنگ کردن حریف کند، خودش پا پیش گذاشته تا عملاً مظلومانی را که این روزها شاید حتی سقفی بالای سر نداشتند، درک کند.

■ انسانیت نمرده‌است

بسیاری این روزها در فضای مجازی به ستایش

ردپای مقاومت میکروبی در نسخه پزشکان

برخی از پزشکان برای ساده‌ترین سرماخوردگی‌ها هم آنتی‌بیوتیک آن هم از نوع تزریقی تجویز می‌کنند که موجب بروز مقاومت میکروبی می‌شود

گزارش ۲

زهرا چیذری

حتی تصورش هم سخت‌است، روزی میکروب‌ها آنقدر مقاوم شوند که دیگر نتوانیم برای مقابله با آنها تدبیری بیندیشیم، اما این کابوس ترسناک به دلایل متعددی در حال تعبیر است. نسخه‌هایی پر از داروهای آنتی‌بیوتیک، خوددرمانی و داروخانه‌هایی که حاضرند بدون نسخه پزشک و با قیمتی بالاتر دارو بفروشند، در کنار چالش باقیمانده آنتی‌بیوتیک‌ها در شیر و فرآورده‌های دامی کاتالیزورهای تعبیر این کابوس‌اند. آن هم در شرایطی که چالش مقاومت میکروبی یکی از ۱۰ تهدید اصلی است که نه فقط دنیای سلامت با آن مواجه است، بلکه به عنوان تهدیدی جدی برای توسعه پایدار نیز شناخته می‌شود. این پدیده در حال حاضر تبدیل به یک بحران اجتماعی - اقتصادی شده که نه‌تنها سلامت انسان‌ها در هر گروه سنی و هر منطقه از جهان، بلکه سلامت حیوانات و گیاهان و نیز سلامت و امنیت غذایی را به شدت تحت‌تأثیر قرار داده و محیط‌زیست را به محلی برای ذخیره و انتقال باکتری‌های مقاوم به آنتی‌بیوتیک تبدیل خواهد کرد.

■■■

مقاومت میکروبی آنقدر موضوع مهمی است که هفته‌ای برای اطلاع‌رسانی درباره مقاومت میکروبی و تجویز منطقی آنتی‌بیوتیک اختصاص داده شده‌است. براساس اعلام سازمان بهداشت جهانی سالانه ۵ میلیون نفر به دلیل مقاومت آنتی‌بیوتیک جان خود را از دست می‌دهند و اگر مداخله مؤثری صورت نگیرد، پیش‌بینی می‌شود این آمار در سال ۲۰۳۰ به ۱۰ میلیون و در ۲۰۵۰ به ۵۰ میلیون نفر افزایش یابد. ایران هم جزو کشورهایی است که بالاترین میزان مصرف بی‌رویه آنتی‌بیوتیک را دارد. یک بخش از این آمار ناشی از مصرف خودسرانه بیماران، یک بخش دیگر به دلیل تجویز پزشکان و بخش سوم مربوط به تبلیغات شرکت‌های تولیدکننده یا واردکننده است. مهم‌تر از همه اینکه مقاومت میکروبی که در اثر مصرف بی‌رویه آنتی‌بیوتیک‌ها به‌وجود می‌آید با داروهای موجود قابل‌درمان نیست و نیاز به آنتی‌بیوتیک‌های جدید دارد که برای کمپانی‌هایی دارویی تولید آنها سودآور نیست در نتیجه نه‌تنها در ایران بلکه در کل جهان نباید به آنها امیدی داشته‌باشیم.

■ نسخه‌هایی که میکروب‌ها را مقاوم می‌کنند!

هر چند رواج خود درمانی میان مردم یکی از چالش‌هایی است که به مقاومت میکروبی دامن می‌زند، اما ردپای اصلی این معضل را باید در نسخه پزشکان جست‌وجو کرد؛ پزشکانی که با یک سرماخوردگی ساده هم برای بیمارشان آنتی‌بیوتیک می‌نویسند. البته که بخشی از این ماجرا هم به واسطه اصرار خود بیماران است، اما همین اصرار هم فرهنگی است که خود پزشکان در شکل‌گیری آن نقش داشته‌اند. این در حالی است که آنتی‌بیوتیک‌ها عفونت‌های باکتریایی را درمان می‌کنند و اگر بیماری شما ویروسی باشد، آنتی‌بیوتیک فایده‌ای نخواهد داشت. در این میان برخی از پزشکان هم با تجویز آنتی‌بیوتیک تزریقی که با سرم به بیمار تزریق می‌شود، سعی می‌کنند تا بیمار در کمترین زمان بهبودی نسبی پیدا کند، اما همین تجویز و مصرف دارو باعث می‌شود تا بدن، مقاومت میکروبی نسبت به آنتی‌بیوتیک پیدا کند. با افزایش این مقاومت، در صورت بروز بیماری‌های جدی‌تر آنتی‌بیوتیک‌ها اثر مطلوبی نخواهند داشت و حتی می‌تواند جان بیمار را به خطر بیندازد. به همین خاطر هم در تمام کشورهای دنیا تلاش می‌شود با اصلاح روند نسخه‌نویسی جلوی مقاومت میکروبی به آنتی‌بیوتیک‌ها را بگیرند.

■ سرنخ در بخش ویژه بیمارستان

سالانه بیش از ۵ میلیون نفر در سراسر جهان به دلیل مقاومت میکروب‌ها در برابر آنتی‌بیوتیک‌ها جان خود را از دست می‌دهند. سالانه حدود ۳۰ درصد کل نسخه‌های آنتی‌بیوتیکی که در سراسر دنیا تجویز می‌شود، غیرضروری است و بر اساس آخرین گزارش سازمان WHO ایران دومین مصرف‌کننده آنتی‌بیوتیک در جهان است. طبق گفته مسئولان سازمان غذا و دارو، آموکسی‌سیلین و سفکسیم پرمصرف‌ترین آنتی‌بیوتیک در کشور هستند.

یکی از عوامل اصلی تشدید این بحران، تجویز بی‌رویه آنتی‌بیوتیک‌ها، به‌ویژه در بخش‌های ویژه بیمارستان‌ها است.

آنطور که دکتر سید رضا رئیس کرمی، سرپرست دانشگاه علوم پزشکی تهران، می‌گوید مقاومت میکروبی نه‌تنها زمان بستری بیماران را افزایش داده و خطر مرگ‌ومیر را به‌طور چشمگیری بالا برده، بلکه باعث نیاز به تولید آنتی‌بیوتیک‌های جدید و پرهزینه شده‌است. این موضوع فشار مالی زیادی به نظام سلامت وارد کرده و بسیاری از بیماران را با هزینه‌های سنگین درمانی روبه‌رو کرده‌است.

محمدرضا ظفرقندی، وزیر بهداشت، درمان و آموزش پزشکی هم درباره ایجاد مقاومت میکروبی نسبت به آنتی‌بیوتیک‌ها هشدار می‌دهد و می‌گوید: «از بین شش منطقه سازمان جهانی بهداشت، منطقه مدیترانه شرقی و از بین ۶۴ کشور گزارش‌دهنده به سازمان جهانی بهداشت، ایران بالاترین میزان مصرف داروهای ضد میکروبی را به خود اختصاص داده‌است. پیش‌بینی می‌شود در فاصله بین سال‌های ۲۰۲۵ و ۲۰۵۰ میلادی، بیش از ۳۹ میلیون مرگ در اثر باکتری‌های مقاوم اتفاق افتد.»

طبق توضیحات وی اگر اقدام مؤثری در این زمینه انجام نشود، در دهه آتی، جهان شاهد ۷/۵ درصد کاهش تولیدات دامی، بین یک تا ۳/۴ تریلیون دلار کاهش تولید ناخالص داخلی (GDP) و سقوط ۲۸ میلیون نفر به زیر خط فقر خواهد بود. این در حالی است که مطالعات نشان داده کاهش ۳۰ درصد مصرف داروهای ضدمیکروبی در صنایع دامی منجر به افزایش ۱۴ بیلیون GDP تا سال ۲۰۵۰ خواهد شد. این در حالی است که تولید یک آنتی‌بیوتیک جدید به ۱۰ تا ۱۵ سال زمان و بیش از یک میلیارد دلار هزینه نیاز دارد.

■ بهبود شاخص تجویز

بر اساس شاخص اعلام شده از سوی سازمان جهانی بهداشت، میانگین نسخ حاوی آنتی‌بیوتیک در ایران از ۵۵ درصد در سال ۱۳۷۵ به ۳۶ درصد در سال ۱۴۰۱ کاهش یافته‌است. این کاهش نشان‌دهنده ثمر بخش بودن آموزش‌ها و نظارت‌های به عمل آمده توسط وزارت بهداشت، سازمان غذا و دارو و دانشگاه‌های علوم پزشکی سراسر کشور است، اما هنوز هم برخی از پزشکان بدون توجه به عوارض آنتی‌بیوتیک این دارو را تجویز می‌کنند یا بسیاری از داروخانه‌ها بدون نسخه آنتی‌بیوتیک در اختیار بیمار قرار می‌دهند؛ داروهایی که بیشتر از آنکه انسان و دام را درمان کند به میکروب‌ها کمک می‌کند تا قوی‌ترین‌هایشان را برای جنگ با بشر انتخاب کنند.

یادداشت

رسانه‌شناسی اولین قدم در مسلح شدن به سواد رسانه

مهدی زرین‌نام

دبیر نهضت سواد رسانه‌ای انقلاب اسلامی بسیج تهران بزرگ

در یادداشت قبلی مورخ ۲۲ آبان اشاره شد که در دنیای امروز رسانه‌ها ما را احاطه کردند و با ارسال پیام‌ها سعی می‌کنند افکار، احساسات و رفتار ما را تحت‌تأثیر قرار دهند و به همین دلیل است که برای تحلیل این پیام‌ها و گزینش کردن اینکه کدام را بپذیریم و چرایی تولید و انتقال پیامش را درک کنیم باید به یک مهارت مسلح شویم که آن را «سواد رسانه‌ای» می‌نامند.

حال که به ضرورت دستیابی به سواد رسانه‌ای به عنوان یک مهارت ضروری برای زندگی در عصر اطلاعات آگاه شده‌ایم باید برای مواجه شدن با انبوه پیام‌هایی که برای اقناع ما از سوی رسانه‌ها و گردانندههای آنها تولید و منتشر شده‌است؛ در قدم اول به یادگیری مفاهیم پایه سواد رسانه‌ای بپردازیم. بنابراین اول باید تعریفی از رسانه داشته باشیم؛ «رسانه» به مجموعه‌ای از ابزارها و روش‌هایی اطلاق می‌شود که برای انتقال پیام از مبدأ پیام به مخاطب به کار می‌روند. رسانه‌ها می‌توانند شامل رسانه‌های مکتوب، صوتی و تصویری یا دیجیتال باشند، همچون تلویزیون، رادیو، روزنامه‌ها، مجلات، وب‌سایت‌ها و شبکه‌های اجتماعی. رسانه‌ها کارکردهای گوناگونی دارند که اطلاع‌رسانی و آگاهی بخشی، آموزش و تربیت، سرگرمی و ایجاد ارتباط از جمله کارکردهای آنها است. رسانه‌ها هر یک با هدفی ایجاد شده‌اند و باید بر این نکته تأکید شود که رسانه بی‌طرف نیز وجود ندارد. همه رسانه‌ها با توجه به اینکه از سوی چه کسانی یا با چه اهدافی شکل گرفته‌اند یا از لحاظ توان مالی به چه حمایتی نیازمندند، ممکن است جهت‌گیری داشته باشند، بنابراین باید مخاطبی که در معرض پیام قرار می‌گیرد بتواند با توجه به جمیع این ملاحظات به اخبار با دید انتقادی (تحلیل و تشخیص صحیح از غلط) بپردازد.

بنابراین ما به عنوان یک مخاطب باید در مواجهه با دریافت خبر در یک پیام‌رسان یا خواندن خبر در یک نشریه یا شنیدن آن از یک دوست و همکار ابتدا اعتبار رسانه و منبع اطلاعات و میزان اعتبار آن را بررسی کنیم. این سؤال را از خود بپرسیم که «چه کسی آن را منتشر کرده و چه هدفی دارد؟» و بعد با بررسی چند منبع معتبر بسنجیم که آیا اطلاعات موجود در محتوا با منابع دیگر تطابق دارد؟ آیا نویسنده یا گوینده آن معتبر است؟ با این روش تحلیل محتوا توانایی تشخیص اطلاعات صحیح از نادرست را تقویت می‌کنیم.

این مرحله خود نیاز به این دارد که کمی با مهارت تحقیق و جست‌وجوی مؤثر اطلاعات آشنا شویم یا جریان شناسی از رسانه‌ها داشته‌باشیم و بدانیم برای مثال فلان نشریه یا شبکه تلویزیونی را چه کسانی با چه سلیقه سیاسی و اجتماعی و برای کسب چه منفعتی راه‌اندازی کرده‌اند. استفاده از موتورهای جست‌وجو، سر زدن به پایگاه‌های داده علمی و تخصصی و پرس و جو از افراد متخصص در زمینه رسانه و خواندن کتاب‌های با موضوعات آموزش سواد رسانه در این زمینه بسیار راهگشاست.

برای مثال خبری در فضای مجازی دریافت می‌کنید که منبع آن «ایران اینترنشنال» نام دارد. شما که به سواد رسانه‌ای مسلح شده‌اید و تکنیک‌های رسانه‌ها را شناسایی کردید و روند شکل‌گیری رسانه‌ها را شناختید و توانایی تحلیل تیتر و تصویر رهگیری خبر از چند منبع را آموختید به سادگی می‌توانید به این پی ببرید که عمده اخبار این به اصطلاح رسانه پوشش می‌دهد در حوزه منطقه جغرافیایی ایران است. با شناسایی پشت پرده و اهداف راه‌اندازی آن پی می‌برید که این رسانه از طرف اسرائیل حمایت مالی می‌شود تا در آن به سفیدشویی صهیونیست‌ها بپردازد و عمده اخبار آن ضد ثبات در ایران و با هدف ناامیدسازی مردم ایران است و هیچ خبری از پیشرفت‌ها و اخبار امیدوارکننده از ایران مخابره نمی‌کند. اخبار و گزارش‌های منتشر شده در آن عمدتاً با منابع خیالی و غیرمعتبر بوده و تمرکز آن با توجه به اهداف مؤسسان آن تغییر در حاکمیت ایران با تأثیر بر افکار عمومی و ایجاد نارضایتی عمومی به وسیله تکنیک‌های مختلف عملیات روانی به ویژه دروغ بزرگ و تحریف اخبار است.

همین روش را برای شناسایی دیگر رسانه‌ها و اخبار آنها نیز می‌توانید به کار ببرید تا ببینید روایت دیگر رسانه‌ها از رخدادهای پیرامون ایران چگونه است. مثلاً بی‌بی‌سی فارسی که رسانه انگلیسی است نیز با اهدافی شبیه به اینترنشنال شکل گرفت. این شبکه نیز در بازنمایی اخبار تبحر دارد. برای مثال در حالی که از یک رخداد طبیعی مثل سیل در ایران با آب و تاب گزارش و تصویری از خرابی‌ها نشان می‌دهد، همین رخداد در یک کشور اروپایی را با تیتری از آب بازی شهروندان و تصویری از خوشحالی آنها منتشر می‌کند یا کشتار کودکان غزه از سوی بمباران هوایی را بدون نام بردن از اسرائیل تیتر می‌کند در حالی که همین اقدام در اوکراین را با برجسته کردن نام روسیه پوشش خبری می‌دهد و تلاش دارد افکار را در له یا علیه یک جریان تهییج کند.

اینجاست که اعتبار خود را به عنوان یک رسانه در میان افکار عمومی از دست می‌دهد و مخاطب مجهز به سواد رسانه‌ای جهت‌گیری‌های مغرضانه این رسانه را متوجه شده و دیگر این منبع خبری را برای دریافت خوراک اطلاعاتی خود معتبر نمی‌داند.

گزیده

نشست شورای حقوق بشر سازمان ملل درباره آثار منفی تحریم‌ها

نشست بررسی تحریم‌ها، تجارت و حقوق بشر ۲۱ و ۲۲ نوامبر (اول و دوم آذر) به میزبانی شورای حقوق بشر سازمان ملل متحد و نمایندگان کشورهای عضو برگزار خواهد شد.

این نشست در پی قطعنامه ۲۱/۲۷ که در سپتامبر ۲۰۱۴ به تصویب رسید، برگزار می‌شود و تأثیر منفی اقدام‌های قهری یک‌جانبه را بر کشورها بررسی می‌کند. این قطعنامه از گزارشگر ویژه سازمان ملل در مورد تأثیر منفی اقدامات قهری یکجانبه بر برخورداری از حقوق بشر می‌خواهد که تحولات و چالش‌ها را در مورد تأثیر منفی اقدام‌های قهری یک‌جانبه بر حقوق بشر بررسی کرده و توصیه‌هایی درمورد راهکارها و روش‌های پیشگیری و جبران تأثیر نامطلوب اقدامات قهری یک‌جانبه بر حقوق بشر را به کشورها ارائه کند.

موضوعات دیگر از جمله تبعیض قائل نشدن برای حمایت از حقوق بشر در مواجهه با تحریم‌های یک‌جانبه، مقررات تحریم از منظر حقوق بین‌الملل (حقوق بشر)، دسترسی به عدالت و چاره‌جویی در مواجهه با تحریم‌های یک‌جانبه و اقدام‌هایی که باید برای افزایش اثربخشی واکنش‌ها و کمک‌های بشردوستانه در محیط تحریم انجام شود، در این نشست مورد بررسی قرار می‌گیرند. آلنا دوهان پیش از این در خصوص تأثیر تحریم‌ها بر مردم ایران تأکید کرده‌بود که کل جمعیت ایران به طرق مختلف تحت‌تأثیر تحریم‌های یک‌جانبه قرار گرفته‌اند و تعداد زیادی از موارد و مصادیق حقوق بشر در این فرآیند آسیب می‌بینند؛ بارزترین تأثیر بر حق سلامت و حق زندگی است، تا حدی به این دلیل که حتی تجارت مجاز داروها، محصولات و تجهیزات پزشکی و همچنین قطعات یدکی اغلب به دلیل اعمال تحریم‌ها از سوی تولیدکنندگان و ارسال‌کنندگان رخ نمی‌دهد. از سوی دیگر کشورهای در حال توسعه نیز اعلام کردند که تحریم‌های یک‌جانبه به دلیل اینکه بر حق توسعه اقتصادی و اجتماعی تأثیرات مخربی می‌گذارند، باید حذف شوند. از این‌رو، مجمع عمومی سازمان ملل قطعنامه‌ای را به تصویب رساند که از همه کشورها می‌خواهد اقدام‌های اقتصادی اجباری یک‌جانبه فراسرزمینی یا اقدام‌های تحمیلی را به رسمیت نشناسند.

گفت‌وگو

در گفت‌وگوی «جوان» با منصور علیمردانی نماینده مجلس مطرح شد

زمزمه‌های تحقیق‌وتفحص مجلس از چگونگی پرداختی‌های تسهیلات خرد

یک نماینده مجلس می‌گوید منابع بانکی برای اشخاص خاص، کارکنان بانک یا زیرمجموعه‌های شبکه بانکی وجود دارد ولی برای مردم نیست و در خصوص مسئله تضعیف تسهیلات خرد مردمی قطعاً مجلس باید از طریق تحقیق و تفحص یا سؤال به این موضوع ورود کند و حمایت از تداوم پرداخت تسهیلات خرد و اصلاح لایحه بودجه دولت در زمینه تبصره تسهیلات بانکی در صدر پیگیری‌های مجلس است.

دولت‌ها عمدتاً در شرایط تورم و بحران به کمک مردم و به ویژه اقشار ضعیف و متوسط می‌آیند.

در لایحه بودجه ۱۴۰۴ دقیقاً عکس این سیاست را شاهد هستیم؛ در وضعیتی که مردم با تورم و مشکلات اقتصادی شدید دست و پنجه نرم می‌کنند، به جای اینکه اعطای تسهیلات خرد، حمایتی و تکلیفی تقویت شود، شاهد تضعیف آنها هستیم.

تنظیم‌کنندگان لایحه بودجه ۱۴۰۴ این بهانه را مطرح می‌کنند که اعطای تسهیلات به مردم به افزایش نقدینگی در کشور منجر می‌شود و به تورم دامن می‌زند، این در حالی است که جمع تسهیلات حمایتی و خرد مبلغ قابل توجهی نیست و اثر بالایی بر اقتصاد کشور نخواهد داشت.

از سوی دیگر، در حالی که شاهد تضعیف تسهیلات حمایتی در بودجه ۱۴۰۴ هستیم، از تخصیص مبالغ بالایی برای اعطای وام به کارکنان شبکه بانکی کشور حمایت شده که نوعی تبعیض و بی‌عدالتی آشکار است.

منصور علیمردانی، نماینده مجلس در خصوص لزوم پرداخت تسهیلات حمایتی به مردم و رعایت جانب انصاف و عدالت در این زمینه به «جوان» می‌گوید: در قانون آمده است تسهیلات تکلیفی از محل مانده حساب‌های جاری و قرض‌الحسنه به مردم پرداخت شود. بانک مرکزی شرطی را گذاشته که در قانون نیامده است، این شرط می‌گوید بانک‌هایی که اضافه‌برداشت از منابع دارند، ۵۰درصد از آن را می‌توانند وام بدهند. این شرط باعث شده است عملاً نصف منابع بانک‌ها بلوکه شود. همین امر بر کاهش اعطای تسهیلات حمایتی اثر گذاشته است.

وی ادامه می‌دهد: اگر شبکه بانکی کشور همکاری لازم را برای پرداخت وام‌های حمایتی داشته باشد، بسیاری از مشکلات مردم حل می‌شود. تقریباً همه بانک‌ها اضافه برداشت دارند و باید خودشان تنبیه شوند نه مردم. در شرطی که بانک مرکزی گذاشته است، عملاً مردم از دریافت تسهیلات محروم شده‌اند. این فرمول درستی نیست.

این نماینده مجلس در خصوص حمایت وزیر اقتصاد و معاونت بانکی وی از پرداخت تسهیلات با شرایط خاص به کارکنان شبکه بانکی کشور تصریح می‌کند: به هر حال، اجرای عدالت باید در جامعه مدنظر قرار گیرد. در شرایطی که می‌بینیم اقشار ضعیف جامعه نیاز به وام دارند و دولت نمی‌تواند این تسهیلات را به آنها اعطا کند، صحبت کردن از اعطای وام به اقشار نسبتاً برخوردارتر جامعه از جمله کارکنان بانک‌ها درست نیست. این اقدام، تبعات خوبی در جامعه نخواهد داشت.

علیمردانی می‌گوید: شواهد نشان می‌دهد مردم با مشکلات معیشتی روبه‌رو هستند. برخی از افراد در مسکن ملی ثبت‌نام کرده‌اند، اما چون قادر نیستند مبالغ خواسته‌شده را تأمین کنند از آن انصراف می‌دهند. در این صورت، از یک طرف فرصت استفاده از مسکن ملی را از دست داده‌اند و از طرف دیگر، با مشکل مسکن مواجه هستند. با توجه به این شرایط، دولت باید تمام تلاش خود را در راستای حمایت از اقشار ضعیف و آسیب‌پذیر جامعه به کار گیرد و اعطای تسهیلات حمایتی را در دستور کار داشته باشد.

وی ادامه می‌دهد: باید در اعطای تسهیلات جانب انصاف را رعایت کنیم. گاهی می‌بینیم برخی خانوارها برای گرفتن تسهیلات بسیار پایین با مشکلات جدی مواجه هستند و وام به آنها داده نمی‌شود. در این شرایط، برخی وام‌های چندمیلیاردی و خاص به افراد داده می‌شود. این موارد دور از عدالت و انصاف است و باید رسیدگی شود. باید کمک کنیم هر چقدر می‌توانیم به افزایش وام‌های خرد و حمایتی بپردازیم. با این کار می‌توانیم گرهی از مشکلات مردم باز کنیم. این امر نیازمند بازنگری در سیستم نظام بانکی کشور است.

این نماینده مجلس تصریح می‌کند: در خصوص حمایت وزیر اقتصاد از اعطای تسهیلات به کارکنان شبکه بانکی کشور از ایشان سؤال کردم و وی گفتند که بسیاری از این وام‌ها مربوط به قبل است و ایشان حمایتی از این مسئله نداشتند. منابع بانکی برای اشخاص خاص، کارکنان بانک‌ها یا زیرمجموعه‌های شبکه بانکی وجود دارد ولی برای مردم نیست و در خصوص مسئله تضعیف تسهیلات خرد مردمی قطعاً مجلس باید از طریق تحقیق و تفحص یا سؤال به این موضوع ورود کند و حمایت از تداوم پرداخت تسهیلات خرد و اصلاح لایحه بودجه دولت در زمینه تبصره تسهیلات بانکی در صدر پیگیری‌های مجلس است.

این نماینده مجلس در پایان در خصوص لزوم اصلاح تبصره تسهیلات بانکی لایحه ۱۴۰۴ به نفع مردم تصریح می‌کند: به طور کلی هر سیاستگذاری‌ای که در مجلس صورت می‌گیرد، هدف نهایی‌اش افزایش رفاه مردم است. قطعاً در مجلس در راستای تقویت تسهیلات به نفع اقشار ضعیف و متوسط جامعه تلاش خواهیم کرد. بخش زیادی از مشکلات کشور بر اثر سوءمدیریت به وجود می‌آید. مجلس عزمش را برای تصویب لایحه‌ای اصولی و کارساز جزم کرده است.

همراهی دولت با جیب‌برهای جاده مخصوص!

مسئول اطلاع‌رسانی دولت مدعی شده است ایران‌خودرو و سایپا به شدت زیان‌ده هستند. ما دیدیم سود خودروسازان به جیب دلالان می‌رود، از این رو قیمت خودرو را گران کردیم تا خودروساز بتواند هزینه‌های بنگاه خود را تأمین کند!

سخنگوی کمیسیون تلفیق لایحه بودجه ۱۴۰۴ از مصوبه این کمیسیون برای کاهش تعرفه واردات خودروهای نو از ۸۰درصد به ۶۰درصد خبر داد

گزارش
بهناز قاسمی

افزایش ۳۵درصدی قیمت خودرو که قیمت‌های خودروهای داخلی را ۵۰ تا ۲۰۰میلیون تومان بالا برد، هم باعث افزایش قیمت خودرو در بازار آزاد و هم با واکنش گسترده مردم روبه‌رو شد. قطعاً این گرانی قیمت‌ها که در دولت چهاردهم ابلاغ شده است، فشار مضاعفی بر دخل و خرج اقشار متوسط و خریداران خودرو وارد می‌کند. مسئول اطلاع‌رسانی دولت روز گذشته در اظهاراتی متناقض بر تأمین زیان خودروسازان از جیب مردم صحه گذاشت و گفت: «به جای اینکه دلالان در بازار آزاد سود کلانی به جیب بزنند، قیمت خودرو را گران کردیم تا سود حاصله به جیب خودروسازان برود.» الیاس حضرتی بعد از آن تأکید کرد: «مردم عادی امکان خرید خودرو از کارخانه را ندارند و از بازار آزاد خریداری می‌کنند»... به عبارت دیگر وی به اظهارات ضدونقیض خود مهر تأیید زد و پذیرفت که سیستم خرید خودرو در ایران غیرعادلانه است و مردم ضعیف ولو به چند برابر قیمت، خودرو را از دلالان بازار آزاد خریداری می‌کنند. در پی این اتفاقات کمیسیون تلفیق لایحه بودجه سال آینده در جلسه روز گذشته خود کارآسان را برگزید و تعرفه واردات خودروهای نو را از ۸۰درصد به ۶۰درصد رساند.

بهانه‌جویی‌های دولت‌ها در راستای حمایت از خودروسازان و افزایش نجومی قیمت‌های خودرو به روال عادی تبدیل شده است؛ ابتدا با زمینه‌چینی از زیان‌های میلیاردی خودروسازان فضای رسانه‌ها و افکار عمومی را آماده و سپس ضربه کاری را وارد می‌کنند

سال گذشته که خودروسازان با تبانی شورای رقابت (رفاقت) افزایش ۳۵درصدی قیمت خودروها را به مردم تحمیل کردند، این موضوع با مخالفت محمد مخبر، معاون اول رئیس‌جمهور دولت مردمی مواجه شد و قیمت‌ها به قیمت سابق برگشت، اما امسال دولت وفاق از همان روزهای آغازین شروع به کارش در جلسات متعدد، با خودروسازان همراه شد و در کمتر از سه ماه افزایش ۳۵درصدی قیمت خودروها را تصویب و ابلاغ کرد.

در این میان اظهارات متناقض مسئول شورای اطلاع‌رسانی دولت و نماینده نزدیک به دولت، آش گرانی قیمت خودرو را بیش از گذشته هم زد و تصویر جدیدی از سیاست‌های خودرویی دولت وفاق برای مردم شکل گرفت.

■ حضرتی: افزایش قیمت خودروها به‌خاطر ورشکستگی خودروسازهاست!

مسئول شورای اطلاع‌رسانی دولت اخیراً در گفت‌وگویی در رسانه ملی دلایل افزایش قیمت خودرو را اعلام کرد و گفت: ما باید کارهایی که در دنیا تجربه شده است، انجام دهیم، نه اینکه کارهایی عجیب انجام دهیم و آخرش به ورشکستگی بنگاه‌ها مثل ایران‌خودرو و سایپا برسیم.

الیاس حضرتی افزود: مصوبه افزایش قیمت خودروها مصوبه ۱۳ماه قبل بود. در این سال‌ها باید درصدی متناسب با تورم به قیمت خودرو افزوده می‌شد. همه کالاها گران شدند، الا خودرو. ایران‌خودرو و سایپا ورشکسته هستند و زیان انباشته دارند.

وی با اشاره به نقش پررنگ دلال‌ها گفت: ماشینی که از کارخانه خارج می‌شود، در صندوقش یک کیف پر از پول است. گاهی ۲۰۰، ۴۰۰ و ۶۰۰میلیون تومان داخل کیف است. این پول‌ها فاصله قیمتی کارخانه و بازار آزاد خودرو است که نصیب دلالان می‌شود، بنابراین تصمیم گرفتیم قیمت خودرو را افزایش دهیم تا به جای جیب دلال به جیب کارخانه برود! حضرتی در پاسخ به سؤال مجری مبنی بر اینکه آیا تاوان ورشکستگی خودروسازها را با کیفیت به‌شدت پایین و قیمت به‌شدت بالای محصولات‌شان، مردم باید بپردازند؟ گفت: خیر. سود خودروسازان از جیب دلالان برداشته می‌شود.

مسئول شورای اطلاع‌رسانی دولت در اظهاراتی متناقض تلویحاً سیستم ناصحیح توزیع خودرو را تأیید کرد و افزود: مگر مردم عادی می‌توانند ۱۰ تا خودرو از کارخانه خریداری کنند؟ مردم باید با قرض و وام خودرو بخرند، آن هم از بازار آزاد. وی در پاسخ به این سؤال که همزمان با افزایش قیمت خودرو در کارخانه در بازار آزاد هم قیمت‌ها گران می‌شود، گفت: خیر درصد کمی قیمت‌ها در بازار آزاد بالا می‌رود.

این اظهارات غیرمنطقی الیاس حضرتی، روز گذشته با واکنش گسترده رسانه‌ها، افکار عمومی و کارشناسان روبه‌رو شد و واقعیت تلخ دست دولت در جیب مردم بار دیگر برای آحاد جامعه به تصویر کشیده شد.

کنشگران معتقدند توجیهات الیاس حضرتی که به نمایندگی از دولت در رسانه ملی سخن می‌گفت، به راستی بهانه‌جویی است چراکه ما در مدینه فاضله زندگی نمی‌کنیم که همه چیز روی قاعده باشد و بازار عرضه و تقاضا به درستی هدایت شود. بازار خودرو بارها ثابت کرده است وقتی قیمت خودرو رسماً گران می‌شود، بلافاصله قیمت‌ها در بازار هم گران می‌شود و دلیل مهم آن سوداگری مافیای خودرو است.

> **بهانه‌جویی‌های دولت‌ها در راستای حمایت از خودروسازان و افزایش نجومی قیمت‌های خودرو به روال عادی تبدیل شده است؛ ابتدا با زمینه‌چینی از زیان‌های میلیاردی خودروسازان فضای رسانه‌ها و افکار عمومی را آماده و سپس ضربه کاری را وارد می‌کنند**

عرضه رسمی را سخت می‌کنند که مردم مجبور شوند از بازار غیررسمی خودرو خریداری کنند. در بازار غیررسمی هم به بهانه افزایش قیمت کارخانه، قیمت‌ها بیشتر بالا می‌رود.

مثال این ادعا راه‌اندازی سامانه یکپارچه خودرو بود که خودروسازها به قدری در این سامانه کارشکنی کردند که وزارت صمت عقب‌نشینی کرد و فروش خودرو در این سامانه به طور کلی کنار گذاشته شد.

اگر واقعاً هدف دولت تأمین رضایت مردم است چرا سامانه کنار گذاشته شد؟ سامانه‌ای که جلوی رانت را می‌گرفت، به طور کلی تعطیل شد. بر کسی پوشیده نیست که خودروسازها در هیچ دوره و زمانی به نفع مردم قدمی برنداشته و به جای افزایش کیفیت، روزبه‌روز بر قیمت‌ها افزوده‌اند.

کاهش قطر فولاد کارشده در بدنه خودروهای داخلی، مصداق عینی افت کیفیت است که خودروسازان به منظور کاهش قیمت تمام‌شده از کیفیت خودرو کاسته‌اند.

■ کاهش تعرفه واردات خودرو از ۸۰ به ۶۰درصد

عصر روز گذشته سخنگوی کمیسیون تلفیق لایحه بودجه ۱۴۰۴ از مصوبه این کمیسیون برای کاهش تعرفه واردات خودروهای نو از ۸۰درصد به ۶۰درصد خبر داد.

رحیم زارع در گفت‌وگو با خانه ملت، با بیان اینکه این موضوع بر اساس یک پیشنهاد جدید از سوی نمایندگان مطرح شد، ادامه داد: نمایندگان عضو کمیسیون با این موضوع موافقت کردند. گفتنی است کمیسیون تلفیق پیش‌تر در راستای تعدیل قیمت خودرو در بازار، تعرفه واردات خودروهای نو را در بودجه از ۱۰۰درصد به ۸۰درصد رسانده بود.

کارشناسان صنعت خودرو معتقدند این اقدام کمیسیون تلفیق زمانی می‌تواند مفید باشد که فقط در چارچوب قانون نماند و بانک مرکزی و وزارت اقتصاد با تأمین ارز مورد نیاز واردات، راه را برای رقابتی کردن صنعت خودرو هموار کنند و کار اصلی هم اصلاح ساختار خودروساز داخلی است.

خبرهای رسیده از سازمان توسعه تجارت حاکی است واردات خودرو در سال جاری از دستور کار دولت خارج شده و خودروهای واردشده همگی مربوط به ثبت درخواست‌های سال گذشته است.

گفت‌وگو

گفت‌وگوی «جوان» با فضل‌الله رنجبر، نماینده مجلس

«شفاف‌سازی مصارف مالیات» بستر افزایش اعتماد مردم به نظام مالیاتی است

یک نماینده مجلس معتقد است شفاف‌سازی محل هزینه‌کرد مالیات‌ها کشور را به سمت افزایش جلب اعتماد مردم و مالیات‌دهندگان به دولت و نظام مالیاتی سوق خواهد داد و در این بین مشارکت مستقیم مردم در مصرف مالیات و شفافیت عینی آن برای مردم بسیار کمک‌کننده است.

نشاندارکردن مالیات از سوی مؤدیان طرحی است که از سوی سازمان امور مالیاتی با هدف مردمی‌سازی نظام مالیاتی کشور، ارتقای فرهنگ مالیاتی، برقراری ارتباط مؤثرتر بین مالیات‌دهندگان و سازمان امور مالیاتی به اجرا گذاشته شده است. این طرح به صورت منحصربه‌فردی در کشور در حال اجراست، به نحوی که مالیات‌دهندگان می‌توانند به صورت برخط و مستقیم در سامانه انتخاب کنند که مالیات‌شان در کدام پروژه و استان به کار بیفتد. یکی از مهم‌ترین فاکتورها در این طرح، تمرکززدایی از کلانشهرهاست. اولویت تخصیص اعتبار برای مناطق محروم و کمتربرخوردار است. به زعم بسیاری، این بهترین اقدامی است که می‌توانیم در راستای افزایش عدالت در توزیع درآمدهای مالیاتی در کشور به اجرا بگذاریم. مسئله دیگر اینکه تلاش شده است پروژه‌های متفاوت در موضوعات گوناگون به مالیات‌دهندگان پیشنهاد شود تا به عنوان مقصد هزینه‌کرد مالیات‌ها انتخاب شود. آمارها نشان می‌دهد طرح نشاندارکردن مالیات از سوی مؤدیان مورد استقبال قرار گرفته است، به طوری که بالغ بر ۶۶۰ میلیارد تومان از مالیات‌های مشاغل برای تأمین مالی پروژه‌های آموزش عالی از سوی مؤدیان انتخاب شده است. ۷۵۰میلیارد تومان از مالیات‌های مشاغل نیز برای تأمین مالی پروژه‌های بهداشت و درمان (احداث بیمارستان، مراکز بهداشت، پایگاه سلامت و اورژانس) سوق داده شده است.

فضل‌الله رنجبر، نماینده مجلس در خصوص مزیت‌های اجرای طرح نشاندارکردن مالیات در کشور و نقشی که این امر در ارتقای فرهنگ مالیاتی کشور دارد، به «جوان» می‌گوید: این طرح مناسب و معقول به نظر می‌رسد و می‌تواند به مردمی‌سازی نظام مالیاتی کشور کمک کند. اینکه مالیات‌دهندگان بتوانند محل هزینه‌کرد مالیات‌شان را مشخص کنند، نتایج خوبی به لحاظ بهبود فرهنگ مالیاتی کشور خواهد داشت. اجرای صحیح این طرح می‌تواند بسیار کمک‌کننده باشد.

وی ادامه می‌دهد: طرح‌هایی مانند نشاندارکردن مالیات از سوی مؤدیان به افزایش مشارکت مردم در پروژه‌های زیرساختی کشور منجر می‌شود. طرح‌های اینچنینی این احساس را در افراد به وجود می‌آورد که سهمی در پیشبرد پروژه‌های عمرانی کشور دارند. نشاندارکردن مالیات از سوی مؤدیان نشان می‌دهد درآمدهای مالیاتی در راستای آبادانی کشور هزینه می‌شود و این امر انگیزه مالیات‌دهندگان را برای پرداخت بموقع مالیات افزایش می‌دهد.

رنجبر تصریح می‌کند: اعتماد سرمایه بزرگی است که برای حاکمیت اهمیت زیادی دارد. شفاف‌سازی محل هزینه‌کرد مالیات‌ها کشور را به سمت افزایش جلب اعتماد مردم و مالیات‌دهندگان به دولت و نظام مالیاتی سوق خواهد داد و در این بین مشارکت مستقیم مردم در مصرف مالیات و شفافیت عینی آن برای مردم بسیار کمک‌کننده است.

وی در خصوص تأمین اعتبار کامل بیش از هزار و ۳۰۰پروژه از محل اجرای طرح نشاندارکردن مالیات از سوی مؤدیان خاطرنشان می‌کند: وقتی مالیات‌دهندگان نتیجه مالیات‌دهی خود را ببینند و این موضوع عینیت پیدا کند و مشاهده کنند که مالیات پرداختی‌شان به تکمیل فلان پروژه منجر شده است، انگیزه بیشتری برای پرداخت مالیات خواهند داشت. این به معنای مردمی‌سازی نظام مالیاتی کشور است که اهمیت زیادی دارد. اجرای صحیح طرح نشاندارکردن مالیات از سوی مؤدیان با نظارت دقیق و درست می‌تواند بازتاب خوبی در جامعه داشته باشد و به بهبود نظام مالیاتی کشور منجر شود، به ویژه اجرای این طرح باعث می‌شود هر منطقه به تناسب از درآمدهای مالیاتی بهره‌مند شود.

وی در خصوص این موضوع که تأمین اعتبار برای پروژه‌های مناطق کمتربرخوردار در طرح نشاندارکردن مالیات در دستور کار قرار گرفته و تمرکززدایی از کلانشهرها مدنظر است، تصریح می‌کند: یکی از معضلات کشور این است که امکانات به صورت عادلانه در تمام مناطق و استان‌ها توزیع نمی‌شود. اگر به توزیع عادلانه درآمدهای مالیاتی به نفع مناطق کمتربرخوردار توجه نداشته باشیم، در آینده نزدیک با مشکلات جدی مواجه می‌شویم. سازمان امور مالیاتی به درستی ضرورت توزیع عادلانه درآمدهای مالیاتی در کشور را درک کرده و در همین راستا تأمین اعتبار مناطق کمتر برخوردار در دستور کار قرار گرفته است. به کار گرفتن درآمدهای مالیاتی به نفع مناطق محروم به ویژه سرمایه‌گذاری در زمینه مقابله با حاشیه‌نشینی در شهرها اقدام بسیار مناسب و بجایی است. این امر آثار مثبتی به لحاظ توسعه‌ای در کشور خواهد داشت.

رنجبر در ارتباط با این موضوع که تا الان بیش از ۳۵۱هزار مؤدی در طرح نشان‌دارکردن مالیات از سوی مؤدیان شرکت کرده‌اند و بالغ بر ۱/۲همت از مالیات‌های مشاغل برای تأمین مالی پروژه‌های حوزه زیرساخت حمل‌ونقل (احداث راه و رفع نقاط حادثه‌خیز) از سوی مؤدیان انتخاب شده است، تأکید می‌کند: شواهد خوبی در ارتباط با طرح مورد بحث وجود دارد و این آمارها مثبت ارزیابی می‌شود. هر چقدر بتوانیم نشاندارکردن مالیات از سوی مؤدیان را تقویت کنیم، به افزایش اعتماد مردم به نظام مالیاتی کشور منجر می‌شود که نتیجه قابل توجه و مهمی است.

تجدید فراخوان مناقصه عمومی — نوبت اول

شرکت آب منطقه‌ای کردستان در نظر دارد با رعایت قانون برگزاری مناقصات و آئین نامه اجرائی آن، تجدید مناقصه انجام بخشی از امور خدماتی و سرایداری اماکن اداری شرکت در سطح استان به شماره فراخوان ۲۰۰۳۰۰۱۱۶۳۰۰۰۰۲۳ با جزئیات مندرج در اسناد مناقصه با بهره گیری از سامانه تدارکات الکترونیکی دولت(ستاد) برگزار نماید. مرحله برگزاری دریافت اسناد، از طریق درگاه سامانه تدارکات الکترونیکی دولت(ستاد) به آدرس www.setadiran.ir انجام خواهد شد و لازم است مناقصه گران در صورت عدم عضویت قبلی، مراحل ثبت نام در سایت مذکور و دریافت گواهی امضای الکترونیکی را جهت شرکت در مناقصه محقق سازند. تاریخ انتشار فراخوان در سامانه ۱۴۰۳/۰۸/۳۰ می باشد.

۱- نام و نشانی دستگاه مناقصه گزار: شرکت آب منطقه ای کردستان - سنندج - بلوار پاسداران - خیابان انتظام
شرکت آب منطقه ای کردستان - کدپستی ۶۶۱۶۹۴۳۳۴۱ - تلفن: ۵۱-۳۳۶۲۲۹۴۹ - ۰۸۷ و دورنگار: ۳۳۶۲۲۹۴۷
۲- روش تأمین مالی: تامین اعتبار، به صورت نقدی و از محل اعتبارات هزینه ای می باشد.
۳- شرایط شرکت کنندگان: شرکت کنندگان بایستی دارای گواهینامه صلاحیت رشته خدمات عمومی از اداره تعاون، کار و رفاه اجتماعی باشند.
۴- مبلغ تضمین شرکت در مناقصه: ۱،۴۲۵،۰۰۰،۰۰۰ (یک میلیارد و چهارصد و بیست و پنج میلیون) ریال به صورت یکی از موارد ضمانتنامه بانکی، فیش بانکی (وجه نقد)، اوراق مشارکت یا وثیقه ملکی می باشد.
۵- محل اجرای پروژه: استان کردستان - شهرستان های تابعه.
۶- مهلت دریافت اسناد از سایت: از ساعت ۱۰:۰۰ مورخ ۱۴۰۳/۰۸/۳۰ تا ساعت ۱۰:۰۰ مورخ ۱۴۰۳/۰۹/۰۴
۷- مهلت ارسال پیشنهاد: ساعت ۱۰:۰۰ مورخ ۱۴۰۳/۰۹/۱۴
۸- زمان بازگشایی: ساعت ۱۰:۱۵ مورخ ۱۴۰۳/۰۹/۱۴
■ ضمناً برگزاری فرآیند مناقصه صرفاً از طریق سامانه تدارکات الکترونیکی دولت می باشد و کلیه مراحل فرآیند مذکور در بستر سامانه امکان پذیر است. و پیشنهادات خارج از سامانه بررسی نخواهد شد. اطلاعات تماس سامانه ستاد جهت انجام مراحل عضویت در سامانه: مرکز تماس: ۱۴۵۶

شرکت آب منطقه ای کردستان — شناسه آگهی: ۱۸۳۰۹۴۹

فراخوان مناقصه عمومی یک مرحله ای (تجدید۱)
عملیات آشکارسازی دهانه پل ها، تقاطع ها و سازه های مشابه در حوزه استحفاظی استان سمنان
کد: ۲۰۰۳۰۰۴۴۴۹۰۰۰۰۸۶

سازمان راهداری و حمل و نقل جاده ای
اداره کل راهداری و حمل و نقل جاده ای استان سمنان

اداره کل راهداری و حمل و نقل جاده ای استان سمنان در نظر دارد مناقصه عمومی یک مرحله ای با موضوع عملیات آشکارسازی دهانه پل ها، تقاطع ها و سازه های مشابه در حوزه استحفاظی استان سمنان را برگزار نماید. کلیه مراحل برگزاری مناقصه از دریافت اسناد مناقصه تا ارائه پیشنهاد مناقصه گران و بازگشایی پاکت ها از طریق درگاه سامانه تدارکات الکترونیکی دولت (ستاد) به آدرس www.setadiran.ir انجام می گردد، لیکن لازم است مناقصه گران پاکت الف را به شرحی که در قسمت محتویات پاکتها ذکر شده به صورت فیزیکی نیز تهیّه و به این اداره کل تحویل داده و رسید دریافت نمایند.
لازم است مناقصه گران در صورت عدم عضویت قبلی، مراحل ثبت نام در سایت مذکور و دریافت گواهی امضای الکترونیکی را جهت شرکت در مناقصه محقق سازند.

■ تاریخ انتشار مناقصه در سامانه مورخ ۱۴۰۳/۰۸/۳۰ می باشد.
■ مهلت زمانی دریافت اسناد مناقصه از سایت: از ساعت ۱۴ روز چهارشنبه تاریخ ۱۴۰۳/۰۸/۳۰ لغایت ساعت ۱۴ روز چهارشنبه تاریخ ۱۴۰۳/۰۹/۰۷
■ مهلت زمانی ارائه پیشنهاد: تاساعت ۱۴:۰۰ ظهر روز چهارشنبه تاریخ ۱۴۰۳/۰۹/۲۱
■ زمان بازگشایی پاکت ها: ساعت ۰۸:۰۰ صبح روز پنج شنبه تاریخ ۱۴۰۳/۰۹/۲۲
■ اطلاعات تماس دستگاه مناقصه گزار جهت دریافت اطلاعات بیشتر در خصوص اسناد مناقصه و ارائه پاکت الف به صورت فیزیکی:
آدرس سمنان - بلوار بسیج - کدپستی ۳۵۱۹۸۳۷۶۳۱ و تلفن ۱-۰۲۳۳۳۴۳۵۸۹۰
■ اطلاعات تماس سامانه ستاد جهت انجام مراحل عضویت در سامانه - مرکز تماس: ۴۱۹۳۴-۰۲۱

روابط عمومی اداره کل راهداری و حمل و نقل جاده ای استان سمنان — شناسه آگهی: ۱۸۲۹۱۴۸

این صفحه پیام‌ها، متن‌ها، عکس‌نوشت‌ها و خبرهای کوتاه منتشر شده در فضای مجازی را بازنشر می‌دهد. تلاش بر این است که دیدگاه‌ها و نظرات کاربران اندیشمند شبکه‌های اجتماعی در عرصه مکتوب هم دیده شود.

آینه نفس

بچه‌ها را نباید گُلاند!

آیت‌الله حائری شیرازی(ره):
تربیت مثل درختکاری است و کار پدر و مادر مثل باغبان است که به موقع آبش بدهند، به موقع کودش را بدهند، نور را برایش تأمین کنند. نور، آب، هوا و اینها که تأمین شد، گل کردن با خود درخت است؛ دیگر باغبان گل را به درخت نمی‌چسباند. درخت خودش باید گل کند. بسیاری خیال می‌کنند، بچه‌ها را باید گُلاند! هیچ انسانی نمی‌تواند کاری کند دیگری گل کند؛ تو آبش را بده، نورش را بده، هوایش را بده، گل کردنش با خودش است. بعضی‌ها وقتی می‌بینند درخت‌شان گل کرد، حوصله ندارند و هی می‌خواهند گل باز شود. آقا! تو دستش نزن. هر گلی که مردم دستش زدند، برگش پاره شد. دستکاری‌اش نکن؛ خودش باید باز شود... به هر جهت به بچه محبت کنید، احترام کنید، مقداری آزادی بدهید، مقداری مسئولیت بدهید، مقداری آگاهی بدهید؛ اگر انسان این کارها را در مورد اولاد بکند، دیگر اولادان شاءالله خودش خوب می‌شود، مخصوصاً اگر نانش حلال باشد.
منبع: کانال «نکات و تمثیلات آیت‌الله حائری شیرازی» در ایتا به استناد کتاب راه رشد، جلد یک، صفحه ۱۳۱

دریچه‌ای از سپاسگزاری که امام سجاد(ع) برایمان گشود

حسین حاجی جودکی در توئیتی نوشت: ببینید سیدالساجدین(ع) چه دریچه‌ای از سپاس‌گزاری رو به روی ما باز می‌کنه: «و سپاس مرا نسبت به آنچه از من دریغ داشته‌ای، بیش‌تر از آن‌چه عطا فرموده‌ای، قرارده.» (صحیفه سجادیه، دعای ۳۵)

افزایش کرایه مغازه تهدیدکننده کسب‌وکارها

سعید مسگری در توئیتی نوشت: راننده [تاکسی اینترنتی] می‌گفت خشکشویی زدم با روزی ۱۲ ساعت کار و بدون تعطیلی، از صد تومنی که ماهی درآمد داشتم حداکثر ماهی ۱۸ تومن برام می‌موند. اومدم [تاکسی اینترنتی] با روزی ۹ ساعت کار، حداقل روزی یه تومن برام میمونه. کرایه مغازه انقدر بالا رفته که حاشیه سود خیلی از کاسبی‌ها رو بلعیده.

قیمت بنزین سوپر به‌زودی اعلام می‌شود

مدیرعامل شرکت ملی پخش فرآورده‌های نفتی گفت: بنزین سوپر وارداتی با نرخ آزاد بین‌المللی عرضه خواهد شد و جزئیات بیشتر آن به‌زودی اعلام می‌شود.

پادرکفش بخش خصوصی

سید امیر سیاح در توئیتی نوشت: اول اعلام کردند بنزین سوپر را بخش خصوصی وارد می‌کند. حالا شرکت ملی پخش فرآورده‌های نفتی طبق معمول پادرکفش بخش خصوصی کرده و می‌خواهد قیمت اعلام کند! شرکتی که بر اساس قانون اصل ۴۴ خودش باید ۱۶ سال پیش منحل یا واگذار می‌شد.

این کتاب را هیچ‌جوره از دست ندهید

محمدصالح سلطانی، چندی پیش در توئیتی نوشته بود: کتاب ایستگاه خیابان روزولت را گذاشته بودم در نوبت مطالعه برای ماه‌های آینده. اما با این یادداشت رهبر معظم انقلاب باید زودتر بروم سراغش. کتابی که آقا را اینطور سر شوق می‌آورد حتماً خواندنی است. او با اتمام مطالعه کتاب توئیت کرده است: خواندمش و عجب شاهکاری! یک ترکیب متناسب و بینش‌ساز از مستندات تاریخی متقن و روایت‌پردازی فکرشده هنرمندانه. «ایستگاه خیابان روزولت» را هیچ‌جوره از دست ندهید.

واکنش کاربران شبکه‌های اجتماعی به افزایش قیمت خودرو

ویراژ خودروسازان بی‌کفایت روی وعده‌های انتخاباتی دولت

افزایش قیمت خودرو، داد همه کاربران شبکه‌های اجتماعی را بلند کرد. کاربران «خودرو» را به ترند شبکه‌های اجتماعی تبدیل کردند. آنها به گفته‌ای از دکتر مسعود پزشکیان، رئیس‌جمهور، در جریان رقابت‌های انتخاباتی اشاره کردند. پزشکیان در انتخابات گفته بود: «ماشین ۲۰ هزار دلاری را ۱۰۰ هزار دلار به مردم می‌فروشیم. چه بلایی سر مردم آوردیم با این خودروهایی که تولید کردیم.» کاربران این جمله را یادآوری کردند و از پزشکیان خواستند به گفته خود پایبند باشد. در ادامه بخش‌هایی از واکنش‌های کاربران را مرور کرده‌ایم.

■ **کمال حسین‌پور، نماینده پیرانشهر و سردشت:**
امروز در سامانه قانون‌گذاری و نظارت مجلس سؤال از وزیر صمت در خصوص عملکرد خودروسازان کلید خورد. انحصاری که در بازار خودرو کشور وجود دارد باعث شده، دست شرکت‌های خودروسازی در ظلم به مردم باز باشد. آنها محصولات بی‌کیفیت را به هر قیمتی که بخواهند می‌فروشند و خدا را بنده نیستند.

■ **میثم مهرپور:**
دولت مسیر بد و خطرناکی را آغاز کرده است. مسیر گران کن ادامه بده. افزایش ۳۰درصدی قیمت خودرو آخرینش نخواهد بود. وقتی در لایحه بودجه ۱۴۰۴، بودجه شرکت‌های دولتی ۵۰درصد افزایش داشت معلوم بود سیاست این است: از #جیب_مردم برای بقای شرکت‌ها و مجموعه‌ها هزینه می‌کنیم و ادامه می‌دهیم.

■ **سکینه اشرفی:**
سؤال اینکه شرکت معظم ایران خودرو که یک سال‌ونیم پیش، در سامانه خودرو پیش فروش کردند با موعد تحویل تابستان ۱۴۰۳ و نیمی از مبلغ را هم گرفته‌اند و تاکنون تحویل ندادند، با چه قیمتی به خریدار قرار است خودرو تحویل دهند؟ اساساً خودرویی تحویل می‌دهند؟ #ایران_خودرو

■ **بهرام پارسایی:**
آقای پزشکیان! این چه بازاری است که خودرویی که گفتید چهاربرابر به مردم تحمیل می‌شود باز گران‌تر شد؟ روزی که گفتید نمی‌گذارند خودرو وارد شود و خودروی داخلی را در خارج یک چهارم این قیمت هم نمی‌خرند، اختیار قانونی نداشتید. ولی امروز هم می‌توانید هم موظفید به این ظلم پایان دهید.

■ **محمد پارسی:**
هیوندا با ۵۷ هزار نیرو؛ ۶ میلیون خودرو درسال تولید می‌کند و ایران‌خودرو با ۸۰هزار نفر نیرو؛ ۵۰۰هزار دستگاه. تویوتا از هر خودرو ۲هزارو ۵۰۰ دلار سود می‌کند و تولید کننده ایرانی روی هر خودرو ۱۰هزار دلار. کیفیت خودروها بماند! چرا باید هزینه این صنعت ورشکسته از جیب و جان ملت پرداخته شود؟

■ **سیامک قاسمی:**
افزایش قیمت خودرو به قیمت کارخونه، چیز عجیبی نیست، اما اینکه قیمت‌ها را زیاد کردیم که سود دلال در جیب تولیدکننده برود از اساس توهم است. تا زمانی که فروش بر اساس لاتاری است و امکان عرضه و فروش کامل و به روز محصولات فراهم نیست، حاشیه دلال سر جای خودش است و قیمت‌ها در همه بخش‌ها افزایش پیدا می‌کند.

■ **حمیدرضا صالحی:**
با قیمت‌های جدید ایران خودرو قیمت تارا V4 حدود ۹۰۰ میلیون می‌شه. با ارز نیمایی ۵۰هزار تومنی می‌شه ۱۸هزار دلار. هم رده خودرهایی از تیگو ۸ پرو چینی و فیدیلیتی پرستیژ گرفته تا کیا فورت و نیسان ورسا. واقعاً اگر تعرفه برای واردات نبود کسی تارا، شاهین و ریرا می‌خرید؟ تازه زیان‌ده هم هستند.

■ **کاربری با نام «احسان»:**
ایران خودرو و سایپا مجوز افزایش قیمت گرفتند! چون محصولات با کیفیت تولید می‌کنند دولت هم بهشون ناز شست می‌ده. قیمت مطابق با سال ۲۰۲۴ میلادی تکنولوژی مطابق با دهه ۹۰ میلادی! هیچ‌وقت خودروی داخلی نخریدم و نخواهم خرید.

■ **مهدی پناهی:**
رئیس شورای اطلاع‌رسانی دولت می‌گوید، ایران خودرو و سایپا ورشکسته هستند؛ خودروها را افزایش قیمت دادیم تا به جای جیب دلال به جیب کارخانه برود. این واقعیت که سود به جیب دلال می‌رفت هم همان حکایت چوب و پیاز است! هم مردم و هم خودروساز ضرر می‌کردند.

فینال ما چیست؟

مجتبی همتی‌فر در کانال شخصی خود در پیام‌رسان ایتا نوشت: ۲۱ آبان ۱۳۹۰، سالروز شهادت حسن آقاست که تا بود، نمی‌شناختیمش. و امروز بیشتر و بیشتر به شناخت سبک ویژه مدیریت و جهادگری و آرمان او نیاز داریم. امروز بهانه‌ای است، تا بخشی از کار مهم او و نگاهش به مأموریت آخرزمانی که برای خودش قائل بود، مرور و بازخوانی شود.
سال ۸۴ که پروژه‌های موشکی داشت به نتیجه می‌رسید، حسن آقا نامه‌ای به رهبری نوشت و درباره افق فعالیت‌های موشکی کشور توضیحی ارائه کرد. رهبری از ایشان تفقد می‌کنند. حسن آقا در تشکر از این تفقد و حمایت، نامه کوتاهی خطاب به رهبری نوشت که بخش کلیدی آن چنین است:
«... آقا و مولای ما، ما می‌خواهیم دستان الهی و پرقدرت شما را پر کنیم و مشت شما را محکم‌تر. قربت الی‌الله می‌خواهیم علی زمانه را یاری دهیم. اگر ما در زمان خود علی(ع) نبودیم، برای یاری او قیام کنیم و فدای حسین بن علی شویم... این عقده در دل ما مانده است. می‌خواهیم در رکاب شما نایب حضرت ولیعصر (عج) جبران کنیم و سینه ما سپر شما باشد. یابن الزهرا وای نوری از بارقه امیرالمؤمنین. خلاصه، آقا، رفتیم سر فینال طرح و نقطه اوج بازدارندگی و اقتدار این نظام الهی؛ یعنی دستیابی به موشک فوق سریع واکنش سریع در برد هدف اسرائیل و دستیابی به موشک حامل ماهواره. نصر من‌الله و فتح قریب. آنچه خداوند عز و جل به ما داده است، فدای شما، ای نایب امام زمان! سرباز کوچک شما؛ سرتیپ پاسدار حسن طهرانی مقدم ۱۳۸۴/۹/۵»

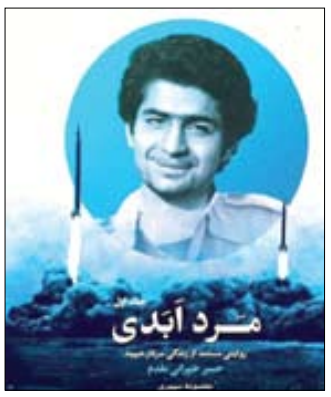

حالا ما بیایم و «فینال»ی که باید برای خودمان تعیین کنیم. ما به ازای هدف عینی و الهام‌بخش «دستیابی به موشک فوق سریع واکنش سریع در برد هدف اسرائیل» در حوزه تخصصی هر یک از ما چیست؟ اگر بخواهیم به عنوان دانشجو، معلم، فعال فرهنگی و تربیتی، نقش اصلی و تخصصی خودمان را تعریف کنیم، چه افقی می‌توان ترسیم کرد که در افق ظهور حضرت حجت(عج) باشد، اما با این مختصات به صورت عینی تکلیف، جهت‌گیری پروژه‌ها و فعالیت‌های شخصی و حرفه‌ای ما را جهت دهد؟
پانوشت - ۱: لطف خداوند به اخلاص و تلاش‌گری شهید طهرانی مقدم این بود: بهره‌مندی از «نعمت درک موقعیت تاریخی و تمدنی» و ذیل آن «فهم و انتخاب هدف عینی زندگی حرفه‌ای و شخصی‌اش». خدایا! نصیب ما هم بفرما...
پانوشت - ۲: متن نامه از کتاب «مرد ابدی» (روایتی مستند از زندگی سردار حسن طهرانی مقدم) - انتشارات تسنیم - شهید کاظمی است و این کتاب سه جلدی فاخر برای پاسخ به این پرسش به ما کمک می‌کند.

دیگر چه اتفاقی می‌تواند به اصلاح نظام آموزشی بینجامد؟!

سینا کلهر در توئیتی نوشت: ۳۰درصد از دانش‌آموزان قبل از گرفتن دیپلم ترک تحصیل می‌کنند و ۷۰درصد دیگر هم که دیپلم می‌گیرند حداقل مهارت‌های لازم برای زندگی را ندارند! چرا هیچ‌کدام از این آمارها باعث اصلاح مدت زمان و محتوای نظام آموزشی نمی‌شود؟

قشنگی‌های جامعه کم نیست

کاربری با نام «محمد» در توئیتی نوشت: از قشنگی‌های جامعه بگم براتون. امروز یه خانم بچه بغل اومد تو یه شعبه بانک خیلی شلوغ. بچه‌ش یه‌بند گریه می‌کرد و معلوم بود مریض و بی‌حاله. دو نفر پاشدن که برگ نوبتشون رو بدن بهش زود کارش راه بیفته بره خونه.

از این زاویه به احکام بنگرید

وحید یامین‌پور در کانال تلگرامی خود نوشت: مرحوم ملامحسن فیض کاشانی می‌گوید: غایت بسیاری از احکام شریعت، الفت بین مؤمنین است و اگر مأموریت انبیا در ساحت علم، دعوت به توحید باشد، مأموریت آنها در ساحت عمل، اتحاد مؤمنین، الفت و محبت بین آنهاست. حالا از این زاویه همه تکالیف شرعی را مرور کنیم. کدام عمل عبادی بهتر و بیشتر این غایت را محقق می‌کند؟ دیدن شرع و دین در این نقشه کلی است که اولویت و اهمیت احکام در هر عصر را معلوم و دین را معنا می‌کند. #یادگاری

این جملات را به همسر خود نگویید

کانال تلگرامی «بزرگان روانشناسی» از جمله‌هایی نوشته است که نباید در بگومگوها و مشاجره‌های خانوادگی بین همسران ردوبدل شود. این جملات عبارتند از:
۱) باید جدا بشیم: جدایی یک تصمیم سخت و بسیار منطقی هستش، زمان عصبانیت ضربان قلبت ۱۲۰ به بالاست و زمان خوبی برای تصمیم‌گیری نیست!
۲) کاش مجرد بودم و هیچ‌وقت وارد این زندگی نمی‌شدم: گفتن این جمله به معنای نادیده گرفتن کل خاطرات و لحظات خوبتون هست و اثر منفی می‌زاره روی رابطتتون.
۳) از فلانی یاد بگیر ببین چیکار کرده: کلاً مقایسه کردن، احساس ناکافی بودن به طرف مقابل می‌ده و مشاجره رو شدیدتر می‌کنه
۴) بسه دیگه یکبار در این مورد صحبت کردیم دیگه خسته شدم: تحقیقات نشون داده ۶۹درصد مشکلات زوج‌های موفق غیرقابل حله اما می‌شه در موردشون گفت‌وگوی سالم داشت.
۵) سکوت کردن: بله درسته! سکوت کردن هم خودش یک جوابه و به این معناست که انقدر اهمیت نداره که من گوش کنم یا جواب بدم!

چرا محمد عفیف ترور شد؟

مهدی جهان‌تیغی در کانال شخصی خود در پیام‌رسان بله نوشت: اسرائیل برای رسیدن به نقطه‌ای همانند به‌شهادت‌رساندن محمد عفیف، مسئول رسانه‌ای حزب‌الله، در یک‌سال گذشته دهها خبرنگار و فعال رسانه‌ای در غزه و لبنان را به شهادت رسانده یا جانباز کرده است. این مسیر طی شده نشانه این است، اسرائیل یکی از میدان‌های که احساس شکست سنگین و انتقام دارد، میدان رسانه و افکار عمومی است. ترور محمدعفیف، از سوی اسرائیل چند دلیل مهم دارد، اما مهم‌ترین دلیل این است که محمد عفیف یکی از مؤلفه‌های بود که با مهارت‌های مؤثر رسانه‌ای، سخنوری و قدرت اقناع قوی از طریق مصاحبه‌ها و برگزاری کنفرانس‌های خبری، اجازه نداد، اسرائیل پیروز میدان در افکار عمومی تصویر شود. دلیل دوم این بود که محمد عفیف، فقط یک سخنگوی ساده نبود بلکه توانسته بود یک جبهه متحد رسانه‌ای علیه اسرائیل شکل دهد. دلیل سوم هم این بود که عفیف در بحرانی‌ترین وضعیت‌ها، هم بی‌خطا و مؤثر عمل کرد. او الگویی از یک سخنگو تراز در شرایط جنگی را به نمایش گذاشت. باوجود موارد گفته شده، اما کنش‌های رسانه‌ای محمد عفیف را باید فراتر از مهارت‌های حرفه‌ای رسانه‌ای سنجش کرد. محمد عفیف وقتی در اوج بمباران‌ها و تهدیدات کنفرانس خبری علنی برگزار کرد و در همان کنفرانس‌ها، قاطع‌ترین مواضع را هم بیان کرد. یعنی او رفتاری همانند سرباز خط مقدم میدان را از خود بروز داده است. در همین یک سال گذشته بارها مشاهده شد، چگونه فعالین رسانه‌ای رژیم صهیونیستی یا حامیان‌شان یا حتی سخنگوهای نظامی آنها با اولین شنیده‌شدن آژیر خطر به پناهگاه‌های خود فرار کردند؛ بنابراین در کنار مهارت‌های حرفه‌ای رسانه‌ای، این شجاعت، مبانی اعتقادی، بینش سیاسی قوی، دشمن‌شناسی دقیق، از محمد عفیف یک الگوی رسانه‌ای مستقل ساخته بود که فقط در جریان مقاومت می‌توان، شبیه آن را پیدا کرد.

بترسیم بیشتر یاد می‌گیریم؟!

کانال «تخته سیاه» در ایتا، ترجمه مقاله‌ای از «theconversation» را به اشتراک گذاشت. در این مقاله می‌خوانیم: خیلی از ما تجربه‌هایی داریم که با جزئیات یادمون مونده: دعوا کردن، تهدید شدن یا داد و بیداد شنیدن از طرف خانواده، معلم یا رئیس. این خاطرات ترسناک تو ذهنمون حک شدن چون برای بقا لازمن؛ یادمون می‌مونه تا دیگه سراغ اون موقعیت نریم.
اما آیا این یعنی ترس می‌تونه روش خوبی برای یادگیری باشه؟ تحقیقات نشون می‌ده استفاده از ترس، چه برای بچه‌ها و چه بزرگسال‌ها، می‌تونه پیامدهای منفی بلندمدتی داشته باشه و حتی یادگیری واقعی رو سخت‌تر کنه.
ترس طوری طراحی شده که ما رو از خطرهای حال و آینده محافظت کنه. ولی اگه بچه‌ها تو موقعیت‌هایی قرار بگیرن که ترس رو تجربه کنن، به‌جای اینکه کنجکاوی کنن و چیزهای جدید رو کشف کنن، یاد می‌گیرن از تجربه‌های تازه فرار کنن.
وقتی مغز بچه‌ها به‌طور مداوم در معرض ترس باشه، واکنش‌هاش به محیط اطراف تغییر می‌کنه و حالت آماده‌باش پیدا می‌کنه. این حالت شاید تو موقعیت‌های خطرناک خوب باشه، ولی برای محیط‌های یادگیری مثل مدرسه، اصلاً سازگار نیست. در چنین شرایطی، بخش‌های ابتدایی مغز (مثل مرکز کنترل استرس)، فعالیت بخش‌های مهم‌تر مثل قشر پیش‌پیشانی رو که مسئول تصمیم‌گیری منطقی و خلاقیته، محدود می‌کنه. این یعنی وقتی بچه‌ها بترسن، توانایی تصمیم‌گیری درست، استفاده از دانش قبلی و برنامه‌ریزی براشون سخت‌تر می‌شه.
بله، ترس به ما یاد می‌ده. ولی سؤال اینه: چی یاد می‌گیریم؟
تو موقعیت‌های تهدیدآمیز، یاد می‌گیریم از چالش‌ها فرار کنیم، قوانین رو بدون سؤال قبول کنیم و خودمون رو محدود کنیم. ولی این نوع یادگیری واقعاً به رشد ما کمک می‌کنه؟ یادگیری و پیشرفت به محیط‌هایی امن نیاز داره، نه خانه، مدرسه یا محل کاری که به وسیله ترس اداره بشه.

درآمد ۹۹میلیارد دلاری بازی‌های موبایلی در سال ۲۰۲۴

کانال تلگرامی «نمافر پلاس» خبر داد: پیش‌بینی می‌شود درآمد بازی‌های موبایلی در سال جاری به ۷/۹۸ میلیارد دلار برسد. چین با درآمد ۶/۳۴ میلیارد دلاری بیشترین درآمد را از این صنعت خواهد داشت. همچنین پیش‌بینی می‌شود، درآمد بازی‌های موبایلی تا سال ۲۰۲۷ به ۱۱۹میلیارد دلار برسد. آسیا بزرگ‌ترین بازار بازی‌های موبایل در جهان است و انتظار می‌رود درآمد آن از ۶۵میلیارد دلار در سال جاری به ۷۷میلیارد دلار در سال ۲۰۲۷ افزایش یابد. همچنین پیش‌بینی می‌شود، درآمد این صنعت در امریکای شمالی از ۲۱میلیارد دلار به ۲۵میلیارد دلار برسد.

تصویر منتخب

دریاچه‌ای به شکل نقشه مازندران در دل پاییز هزار رنگ جنگل‌های هیرکانی مازندران | ثبت از مهدی محبی‌پور، آبان ۱۴۰۳ | از صفحه توئیتری «مازندران ایران»

برتر روزنامه‌ها

«حزب‌الله» قفنوس مقاومت مقابل صهیونیسم

همشهری

روزنامه همشهری در شماره دیروز خود بـا بیان ایـن نکته کـه رژیم اشغالگر صهیونیستی در مواجهه با مقاومت اسلامی حزب‌الله، بار دیگر گرفتار توهمات و محاسـبات اشـتباه خود شـد، نوشـت: آنان گمان می‌کردند با توسل به ترور رهبران و فرماندهان حزب‌الله و به‌کارگیری تهاجمات هوایی و زمینی، قادر خواهند بود این جنبش را به زانو درآورند، اما حزب‌الله استوار و شکست‌ناپذیر ماند و نه‌تنها از دل این تهاجمات زاده شد، بلکه دشمن را در دستیابی به اهدافش ناکام ساخت. حزب‌الله با تکیه بر تشکیلاتی پایدار و استوار، قدرتی را به نمایش گذاشت که ورق بازی را به نفع مقاومت برگرداند و رژیم‌صهیونیسـتی را در باتلاق ناتوانی و سردرگمی فرو برد. نویسنده اضافه کرده است: این جنبش نمونه‌ای از مدیریت مبتنی بر باور و اراده است که توانسته در مواجهه با چالش‌ها خود را تقویت کنـد و به الگویی بـرای مبارزه تبدیل شـود. از طرفی رژیم‌صهیونیسـتی به‌اشـتباه گمان برد که با هدف قراردادن رهبران حزب‌الله، این جنبش از هم خواهد پاشید، اما مقاومت لبنان اثبات کرد موجودیتی فراتر از یک فرد یا رهبر دارد و ساختار تشکیلاتی آن چنان منسجم و منظم اسـت که حتی در غیاب رهبرانش نیز می‌تواند مسیر مقاومت را ادامه دهد و دشمن را زمینگیر کند. اینک حزب‌الله همچون ققنوسی برآمده از خاکستر، ایستاده و اثبات کرده است مقاومت اسلامی نه‌تنها ناتوان نشده، بلکه پرتوان‌تر از پیش، معادلات منطقه‌ای را به نفع خود رقم می‌زند. صهیونیست‌ها باید بدانند که این جنبش از دل ایمان و اراده مردمانی برخاسته است که شکست‌ناپذیرند.

تلاش غرب برای شرطی کردن جامعه ایرانی

جام جم

روزنامه جام‌جم در شـماره دیروز خود نوشـت: درهفته‌های اخیر، همزمان با فشـارهای کشـورهای غربـی علیـه جمهوری اسلامی ایران، رسانه‌های جریان اصلی نیز مشغول خبرسازی و تسهیل پروژه‌های غربی هستند، از جمله این موارد می‌توان به خبرسازی درباره ملاقات ادعایی ایلان ماسک با آقای ایروانی، نماینده دائم جمهوری اسلامی ایران در سازمان ملل اشـاره کرد. این خبر ابتدا از سوی برخی از رسانه‌های امریکایی منتشر شد و بعد بلافاصله در سطح خبرگزاری‌های دنیا و همچنین در سطح رسانه‌های داخلی بازتاب پیدا کرد که متعاقب آن، شاهد موضع‌گیری‌های متفاوت و مثبت و منفی در داخل کشور درخصوص انتشـار این خبر بودیم. حال آنکه درنهایت بنا به گفته سخنگوی وزارت خارجه و همچنین وزیر خارجه کشورمان، این خبر از اساس کذب بود و چنین ملاقاتی صورت نگرفته است. نویسـنده اضافه کرده است: یکی از کارکردهای رسانه‌های غربی در مورد افکار عمومی مردم ایران تلاش در جهت شرطی کردن جامعه ایرانی است. آنها با انتشار اخبار تنظیم‌شده و جهت‌دار، سعی می‌کنند مردم ایران را به جای اتکا بر توانمندی‌های داخلی و تلاش برای به فعلیت رساندن ظرفیت‌ها و اسـتعدادهای واقعی خود، منتظر غربی‌ها کرده و کاری انجام دهند که مردم ایران چشم‌شان به اخبار و حوادث بیرونی و این مسئله باشد که آیا رئیس‌جمهور امریکا به آنها اخم می‌کند یا لبخند می‌زند تا به‌واسطه هر واکنشی، جامعه ایرانی دچار نگرانی یا امیدواری شود. درحالی که اینها همه یک عملیات روانی است که از سوی رسانه‌های غربی دنبال می‌شود.

درس «امریکاشناسی» برای مدعیان اصلاحات

کیهان

روزنامه کیهـان در شـماره دیـروز خود با نقل‌قولی از وب‌سایت امریکایی «آنتی‌وار» که گفته: در آینده ممکن است کشورهای جهان، دیگر تمایلی بـه امضای توافـق با امریکا بـه دلیل عمـل نکردن به وعده‌هایش نداشته باشند، نوشت: دولت امریکا - هم دموکرات‌ها و هم جمهوری‌خواهان - به دلیل نقض فاحش توافقات بین‌المللی در طول تاریخ، به «قاتل زنجیره‌ای توافقات بین‌المللی» مشهور است. نکته مهم این است که طرف مقابل در این عهدشکنی، صرفاً کشورهای متخاصم با امریکا نبوده‌اند، بلکه متحدان امریکا را نیز شامل می‌شود.
نویسنده با بیان اینکه بیانیه الجزایر نخستین تجربه تلخ ایران از توافق با امریکا، پس از انقلاب اسلامی بود؛ توافقی که با خوش‌خیالی برخی مقامات و غفلت از سیاست‌های فریبنده ایالات‌متحده حاصل شد و برگ دیگری از بدعهدی امریکا را رقم زد، اضافه کرده است: برجام نیز جدیدترین سند بدعهدی امریکا در مقابل ایران است. در شرایطی که دولت‌های یازدهم و دوازدهم، به صورت پیشدسـتانه تمامی تعهدات خود را انجام دادند، دولت‌های امریکا (هم در دوره جمهوری‌خواهان و هم دوره دموکرات‌ها) به هیچ یک از تعهدات خود عمل نکردند و توافق را به صورت فاحش نقض کردند. عهدشکنی‌های امریکا در مقابل ایران، انگلیس، فرانسه، روسیه، مصر، لیبی، کره‌شمالی، افغانسـتان و اوکراین با یک جست‌وجوی ساده اینترنتی در دسترس است. با این‌حال جریان مدعی اصلاحات چشمان خود را بر این واقعیت‌های آشکار بسـته و برای مذاکره با ترامپ، کف و سوت و هورا می‌کشد. اینجاسـت که با قاطعیت می‌توان گفت مدعیان اصلاحات، غایبان همیشگی کلاس تاریخ هستند. لازم و ضروری است که فعالان و رسانه‌های این طیف، چند واحد درس «امریکاشناسی» گذرانده و عقلانیت را سرلوحه امور خود قرار دهند.

انتخابات امریکا و پایان مرجعیت سیاسی سلبریتی‌ها

وطن امروز

روزنامه وطن‌امروز در شـماره دیروز خـود بـا فهرسـت‌کردن انبوهی از چهره‌های مشـهور صنعت سـینما، تلویزیـون و کاراکترهای اثرگذار صنعت سـرگرمی ایالات‌متحده که حضور هر کدام از آنها در هر سالن، تالار و ورزشگاهی در هر کشوری، دهها هزار نفر را به جنب و جوش می‌اندازد، نوشـت: این اشخاص در انتخابات ۲۰۲۴ ریاسـت‌جمهوری امریکا از نامزد دموکرات‌ها، یعنی کاملاً هریس حمایت و حتی برخی برای او سخنرانی‌های پرشوری ایراد کردند یا در تجمع‌های انتخاباتی دموکرات‌ها حاضر شدند اما نتیجه باب میل آنها نبود و در نهایت، در انتخاباتی با ۶۴درصد مشـارکت، دونالد ترامپ موفق شد به کاخ سفید راه یابد.
سـلبریتی‌ها در تجمع‌های انتخاباتی و حتی در جلسـات مشـاوره انتخاباتی و بازاریابی سیاسی، کوشش بسیاری به کار بستند، در نقطه مقابل هنجارها و ارزش‌های سنتی جامعه امریکا، گرایشات و تمایلات نسل‌های جدید را فراتر از اندازه و قاعده طبیعی آنجا بیندازند، آن هم در شرایطی که به تعبیر «مانوئل کاستلز» جامعه‌شناس اسپانیایی، در عصر شبکه‌های اجتماعی از همه گروه‌ها و افراد جامعه، حتی نهادهای اجتماعـی و سـازمان‌های خدماتـی و چهره‌های ورزشـی و هنری، مرجعیت‌زدایی شده است. نویسنده اضافه کرده است: بی‌عملی دولت بایدن نسبت به جنایات بی‌سابقه صهیونیست‌ها در فلسطین و لبنان و کم‌توجهی سلبریتی‌ها به نسل‌کشی مدرن اسرائیلی‌ها با تسلیحات و فناوری امریکایی، شکلی از بی‌اعتنایی یا سیاست‌گریزی را در میان طرفداران دموکرات‌ها پدید آورد. نباید از یاد برد دموکرات‌ها هم از نظر هزینه و هم از نظر شکل کمپین، به صورت فوق‌العاده‌ای با برنامه‌ریزی و ابتکار بیشتری نسبت به جمهوری‌خواهان عمل کردند و حتی اوبامای محبوب در میـان امریکایی‌ها را نیز به خدمت گرفتنـد اما از آنجا که سؤالات، ابهامات و چالش‌های جدی جامعه امریکا را بی‌پاسخ گذاشتند یا از آن فرار کردنـد، در نهایت در یک انتخابات حسـاس معرکه را به ترامپ، با انبوهی پرونده قضایـی باختند، آن هم در صحنه‌ای که اکثر پیمایش‌ها، پیروزی هریس را پیش‌بینی کرده بودند.

گزارش یک

جعفر برزگر

عضو کمیسیون امنیت ملی در گفت‌وگو با «جوان» مطرح کرد

مردم سیستان از حضور اتباع متضرر شده‌اند انسداد مرزها و امنیت باید «مردم محور» باشد

عضو کمیسیون امنیت ملی و سیاست خارجی و نماینده مردم سیستان‌وبلوچستان با بیان اینکه بخش زیادی از روند انسداد مرزهای مشـترک ایـران با پاکسـتان و افغانسـتان انجام شـده اسـت، گفت برای تأمین امنیت پایـدار در اسـتان سیستان‌وبلوچسـتان انسـداد مرزها در کنار مشارکت‌دادن مردم در تأمین امنیت دو راه‌حل اساسی هستند.

■■■

اقدامات تروریستی در یکی دو سال گذشته در استان سیستان‌وبلوچستان افزایش پیدا کرده است. گروهک تروریستی جیش‌العدل به بهانه حمایت از مردم بلوچ اقدام به شهادت رساندن مردم بلوچ و کارکنـان انتظامی و نظامی کرده است. این گروهک تروریستی اقدامات خود را در سایه ضعف مدیریت و رهاشدگی آن سوی مرزها که متأسـفانه در یکی‌دو کشور همسایه وجود دارد، انجام می‌دهد. از سـوی دیگر ورود مهاجران غیرقانونی هم به کشور افزایش پیدا کرده است، به نحوی که وزارت کشور تصمیم گرفته اتباع غیرمجاز را تا پایان سال ساماندهی کند و کسانی را که مجوز اقامت ندارند، به کشور خود برگرداند. این دو مشـکل اساسـی باعث شده است مقامات نظامی و امنیتی کشورمان و همچنین وزارت کشـور طرح‌های مختلفی را برای مقابله بـا اقدامات تروریسـتی و ورود مهاجران غیرقانونی در دستور کار قرار دهند که یکی از این اقدامات انسداد مرزهای مشترک با دو کشور همسایه یعنی پاکستان و افغانستان است.
وزیـر کشـور هـم در روزهـای گذشـته در گفت‌وگوهای خود با خبرنگاران به انسداد مرزها اشاره کرده و گفته اسـت: «باتوجه به رویکرد دولت، از ابتدای تشکیل دولت چهاردهم اهتمام جدی برای ساماندهی اتباع خارجی در دستور کار قرار گرفته که بخشـی از این ساماندهی در داخل است و بخشی از نقطه صفر مرزی شروع می‌شود.»
مؤمنـی در همین سـخنان خود اعـلام کرده است: «انسـداد مرزها به طور کامل در دستور کار جدی قرار گرفته و حـدود دو هفته قبل از مرزها بازدید داشـتیم که روند انسداد تسریع شده است.» فداحسین مالکی، عضو کمیسیون امنیت ملی و سیاست خارجی و نماینده زاهدان در مجلس شورای اسلامی است. او مدتی سفیر ایران در افغانستان بود و آشنایی کاملی با مسائل سیستان‌وبلوچستان و همسـایگان این استان دارد.

■ **اقدامات اخیر علیه تروریست‌ها «نتیجه هماهنگی ایران و پاکستان»**

فداحسـین مالکی در گفت‌وگو با «جوان» در پاسـخ به این پرسش که انسـداد مرزها در چه وضعیتی قـرار دارد و این اقدام چـه تأثیری بر افزایش امنیت در اسـتان و مقابلـه با اقدامات تروریسـتی و ورود اتباع غیرمجاز دارد، گفت: «همانطـور که می‌دانیـد در مرزهای شـرقی کشور، هم‌مرز با پاکستان و افغانستان هستیم، بنابراین اقدامات باید با هماهنگی این دو کشور انجام شود تا نتیجه‌بخش باشـد. خوشبختانه همکاری‌های خوبی بین ایران و پاکسـتان در حال انجام است. جلساتی که با مقامات سیاسی و نظامی پاکستان داشتیم، تأثیرگذار بود. در این جلسات کاملاً تبیین شد که اقدامات تروریستی در نوار مرزی به ضرر خود پاکستان است و برخی از اقدامات تروریستی در خاک خود پاکستان هم انجام می‌شـود. این دغدغه مشترک باعث شد به یک نقطه‌نظر مشـترک با پاکستان برسیم. اقدامات عملی علیه تروریست‌ها در چند هفته اخیر نتیجه این توافقات بود.»

■ **تشـکیل قـرارگاه امنیتـی متمرکـز زاهدان**

مالکی با بیان اینکه علاوه بر اقدامات مشترک، فعالیت‌هایی هم از سوی خود ایران در حال انجام است، گفت: «قرارگاهی در استان راه‌اندازی شده تا به صورت یکپارچه و متمرکز اقدامات امنیتی در استان مدیریت شود. نیروی زمینی سپاه هم عملیات منظم خود را علیه تروریست‌ها و تأمین امنیت پایدار آغاز کرده است.»
این عضو کمیسـیون امنیت ملی و سیاسـت خارجی مجلس بـه وضعیت مرز مشـترک با افغانسـتان پرداخـت و گفـت: «وضعیت مرز مشترک با افغانسـتان متفاوت اسـت چراکه دولت مرکزی کنترل زیادی بر مرزها ندارد و ما شـاهد عدم‌ثبات در این کشور هستیم و خیلی هم شناخت دقیقی از قوانین مرزی و بین‌المللی وجود ندارد.»
مالکی ادامه داد: «در این بخش ارتش مسـتقر شده و اقداماتی را شروع کرده است و امیدواریم بتواند به صورت اساسی مسـئله امنیت در این بخش از کشور را حل کند. انسداد مرزها یکی از این اقدامات است.»

■ **باید به امنیت مردم‌محور برسیم**

وی با اشـاره به ضرورت حضور مردم در تأمین امنیـت پایـدار توضیـح داد: «در مجمـوع ما دنبال این مسئله هسـتیم که مشارکت مردم در امنیت باید افزایش پیـدا کند، یعنی باید به امنیت مردم‌محور برسـیم و بدون حضور مردم و مشـارکت مردم تأمین امنیت پایدار سـخت است. هر چقدر مردم مشارکت داشته باشند، ما شاهد امنیت پایدارتری در سیستان‌وبلوچستان خواهیم بود.»
این عضو کمیسـیون امنیت ملی و سیاسـت خارجی مجلس در پاسخ به این سؤال که وضعیت انسداد مرزها چه میزان پیشرفت داشته است، بیان داشت: «بخش قابل توجهی از این انسداد انجام شده و قطعاً در تأمین امنیت و جلوگیری از ورود اتباع غیرمجاز مؤثر است، خصوصاً در مرز با افغانستان که ما شاهد عدم‌ثبات هستیم، ایران چاره‌ای جز انسداد مرزها ندارد.»

■ **اقدامات تروریستی استان را از مسیر توسعه خارج کرده است**

مالکی انسداد مرزها را یکی از روش‌های معمول تأمین امنیـت و جلوگیـری از ورود غیرمجاز مهاجران در کشـورهای دیگر دانسـت و ادامه داد: سـتاد کل نیروهای مسـلح در این زمینه طرح‌های خوبی شـروع کرده و بودجه کار هم تأمین شده است و مجلس هم کاملاً از این کار حمایت می‌کند تا هر چه سـریع‌تر این انسداد تکمیل شود.»
نماینده مردم سیستان‌وبلوچستان در پاسخ به این سؤال که اقدامات تروریستی و حضور اتباع غیرمجاز چه آسیبی به استان وارد کرده است، گفت: در نتیجه این اقدامات اسـتان از مسـیر توسعه خارج شده است. هر چه سریع‌تر برای این امر باید فکری کرد. مردم استان به شدت متضرر می‌شوند. رونق تجارت، اقتصاد و مشاغل نیازمند تأمین امنیت پایدار اسـت و امیدواریم انسداد مرزها گامی مهم و مؤثر در این زمینه باشد.»

گزارش ۲

ارابه‌های مرگ و طمع در قاچاق مهاجران غیرمجاز

«زاهدان- تهران ۳۰۰میلیون» روایتی از سود «یک» ماشین حامل اتباع

روشـی که در سـال‌های اخیر اتبـاع غیرمجـاز در پیش گرفته‌اند، اسـتفاده از «خودروهای شوتی» برای ورود این اتباع به کشور است.

به گزارش فارس، «برای هر نفری که از اون طرف مرز زاهدان سوار کنم و اونها رو به تهران بیارم، نزدیک ۲۰میلیون می‌گیرم و تقریباً در هر بار رفت و برگشـت این مسیر ۱۵نفر رو جابه‌جا می‌کنم» این سخنان خالو مجتبی یکی از رانندگان شوتی‌ها در شرق کشور است که به صورت اتفاقی با او آشنا شدیم. مجتبی یک سالی است این کار را رها کرده و به تهران آمده و اسنپ کار می‌کند. این راننده اسنپ امروز تهرانی می‌گوید که این کار آخر و عاقبت ندارد و بازی با جان خودش و انسان‌های دیگر است و در این مسیر چندین بار از کام مرگ فرار کرده است.
اگر بر مبنای این یافته یک حسـاب سرانگشتی انجام دهیم، متوجه می‌شویم فقط یک راننده ماشین شوتی که ۱۵ سرنشین و اتباع غیرمجاز به همراه دارد و از هر نفر ۲۰میلیون می‌گیرد، ۳۰۰میلیون آورده کسـب می‌کند و این موضوع بسیار مهمی است که نیاز به توجه نهادهای امنیتی و انتظامی دارد.

■ **ارابه‌های نامرئی مرگ**

عبور غیرقانونی این اتباع غیرمجاز از مرز که به گفته سخنگوی دولت تعداد آنها از تعداد اتباع مجاز در کشـور پیشـی گرفته است، خود داسـتان مفصلی دارد که سبب شـده متولیان امر به دنبال احداث دیوار مرزی مشترک با افغانستان و پاکستان باشند؛ برنامه‌ای که از دولت سـیزدهم آغاز شده و دور جدید آن از اردیبهشت امسال با جدیت دولت چهاردهم آغاز شده و وزارت کشور امیدوار است با این اقدامات جلوی بخشی از ورود غیرمجازها را به کشور بگیرد. از آنجا که این گروه از اتباع ورود غیرقانونی به کشور دارند، به طور حتم نمی‌توانند با روش‌های معمول و استفاده از سیستم حمل‌ونقل عمومی خود را به داخل ایران برسانند و در شهرهای مختلف به امید یافتن کار و زندگی جاگیر شوند؛ روشی که در سال‌های اخیر این گروه از اتباع در پیش گرفته‌اند، اسـتفاده از «خودروهای شوتی» است که در اصطلاح عامه به «افغانی‌بَر» معروف شده‌اند.
حاملان اتباع غیرمجاز که اغلب دارای خودروهای ۴۰۵، پرشیا و سمند هستند، برای اینکه این کار برای‌شان صرفه اقتصادی داشـته باشـد، حداقل ۱۰تبعه غیرمجـاز را در خودرویی که حداکثـر ظرفیت آن پنج نفر اسـت، جا می‌دهنـد و حتی در فیلم‌های منتشرشده از خودروهای شوتی شاهد آن هستیم که بعضاً تا ۲۰تبعه نیز در یک خودرو جاسـازی شده‌اند، یعنی نه تنها روی صندلی خودرو دو ردیف انسان جاسازی می‌شود بلکه بعضاً پنج تا هفت نفـر را در صندوق عقب جا می‌دهند یا حتی دیده شـده که برخی روی در صندوق عقب و کاپوت ماشین نشسته‌اند تا از بیابان‌های شرق ایران عبور کنند.
این موضوع تـا جایی پیش رفته اسـت که رئیـس پلیس امنیت اقتصادی فراجا چندی پیش گفت: «در سال ۱۴۰۲ تعداد هزار و ۲۵۴ نفر بر اثر تصادف با خودروهای شوتی جان خود را از دست دادند و هزار و ۵۶۲ نفر مجروح و مصدوم شدند، همچنین در سال ۱۴۰۳ تا به امروز تعداد ۲۶۹ نفر در تصادف با خودروهای شوتی جان خود را از دست داده و ۳۲۳ نفر مجروح و مصدوم شده‌اند.»
سـردار رحیمی در ادامه می‌گوید: از اواخر سـال گذشته یک قرارگاه به نام «شهید رومیانی» که از سوی خودروهای شوتی به شهادت رسید، تشکیل دادیم تا با پدیده خودروهای شوتی برخـورد کنیـم. در گام اول در محورهای مواصلاتـی با این خودروها برخورد می‌کنیـم و تاکنون چندین باند خودروهای شوتی را منهدم کرده‌ایم.
در ایران عمـده این قاچاق‌ها از سـوی خودروهای شـوتی و از مرزهای جنوب شـرق و شرق کشـور انجام می‌شود و اتباع غیرمجاز که اغلب افغان هستند با پرداخت هزینه‌ای که با توجه به شرایط و نوع قاچاق متغیر است، سـعی می‌کنند خود را به یکی از استان‌ها برسانند.

■ **هزینـه ۳۰هـزار نفر اتباعی که دسـتگیر شـده‌اند ۶۰۰میلیارد است**

اطلاع دقیقی از اینکه چه تعداد خودروی شوتی در جابه‌جایی اتباع غیرمجاز نقش دارند و چقدر پول در این تجارت زیرزمینی تبادل می‌شود، وجود ندارد، اما تعداد خودروهایی که از سوی پلیس به دلیل این تخلف توقیف شده، گویای آن است که برخی رانندگان کسب درآمدهای میلیونی از جابه‌جایی اتباع غیرمجاز را به تبعات منفی اجتماعی میزبانی از آن ترجیح داده‌اند.
در این رابطه سردار سیدسعید منتظرالمهدی، معاون فرهنگی و اجتماعی فراجا در این زمینه گفته است: از ابتدای امسال بیش از ۲هزار خودروی حامل اتباع غیرمجاز توقیف شده است.
اگر صرفاً به همین آمار سـردار منتظرالمهـدی توجه کنیم و سرنشینان این ۲هزار خودرو را بین ۱۰ و ۲۰یعنی عدد ۱۵نفر در نظر بگیریم، یعنی فقط از ابتدای سـال با آمار رسمی فراجا حدود ۳۰هزار نفر از ورودشان به کشور جلوگیری شده، این در حالی است که به گفته وزیر کشور کف آمار حداقلی فقط اتباع غیرمجاز در کشور ۲میلیون نفر است.
جدا از این موضوع اگر فقط همین ۲هزار خودروی شوتی‌سوار توقیف شـده را در نظر بگیریم و برای هر فرد مبلغ ۲۰میلیون تومان در نظر بگیریم، یعنی فقط از این ۳۰هزار اتباع غیرمجاز، ۶۰۰میلیارد تومان به جیب این شوتی‌سوارها رفته است.
به طور حتم موضوع مهاجرت غیرقانونی و حضور غیرمجاز اتباع خارجی مانند هر آسـیب اجتماعی و اقتصادی دیگر نیازمند پیشگیری است و شاید بهترین راه آن مسدودکردن معابر مرزی و جلوگیری از ورود و قاچاق اتباع باشد که بیشترین حجم آن از مسیرهای شرقی کشور انجام می‌شود.
کشـورهای مختلف نیز تمهیدات متعددی برای مقابله با این پدیده در نظر گرفته‌اند، از کشـیدن دیوار مـرزی تا کنترل با دوربین‌های پیشرفته. در ایران نیز سـاخت دیوار مرزی یکی از برنامه‌های دولت برای مقابله با آسـیب امنیتی، اقتصادی و اجتماعی اتباع خارجی است که در حال حاضر همراه با برنامه جمع‌آوری و اخراج اتباع به طور همزمان اجرایی می‌شود.
اگرچه در سـال‌های اخیر شـاهد رشـد روزافزون ورود اتباع غیرمجاز به کشـور به دلایل مختلف از جمله ناامنی و شرایط سیاسی حاکم بر افغانستان بوده‌ایم، اما اکنون مسئولان ایران در بازگرداندن اتباع غیرمجاز به کشورهای خود عزم جدی دارند.
احمدرضـا رادان، فرمانده کل انتظامی جمهوری اسـلامی به عنوان بازوی اجرایی طرح جمـع‌آوری اتباع خارجی به تازگی اعلام کرد بیـش از ۸۵۰هزار تبعه خارجی غیرمجاز از سـطح کشـور جمع‌آوری و به کشـورهای خود بازگردانده شـدند و هدف‌گذاری کشـور برای اخـراج اتباع تا پایان سـال جاری ۲میلیون نفر است.
ذبیح‌الله خدابیان، رئیس سـازمان بازرسـی کل کشور نیز در آخرین نشست خبری خود گفت: یکی از مشکلات عمده کشور در رابطه با اتباع غیرمجاز، ورود مکرر آنها به کشور پس از اخراج است و گزارش داده می‌شود که این اتباع جلوتر از خود نیروهای ما به کشور برگشت داده می‌شوند، از این رو لازم است با صاحبان وسایل نقلیه‌ای که اتباع غیرمجاز را وارد کشور می‌کنند، برخورد و این وسایل نقلیه توقیف شود.
وی در ادامه می‌گوید: «در این زمینه نیاز به یک سامانه جامع داریم و وزارت کشور باید این اقدام را انجام دهد که اگر کسی به عنوان تبعه غیرمجاز شناسایی و دستگیر می‌شود، اطلاعات او در این سامانه ثبت شود تا در صورتی که بار دیگر وارد کشور شد، مشخص شود او پیش از این در یک استان دستگیر و طرد شده بوده است.»

گزیده خبر

شهید «عفیف» عمر خود را صرف بازتاب جنایات رژیم‌صهیونیستی کرد

شـهید «عفیف» عمـر خـود را در راه انعکاس مظلومیـت مردم لبنـان و بازتـاب جنایت‌هـای رژیم‌صهیونیسـتی صـرف کـرد.

به گزارش مهر، روابط عمومی سـازمان بسیج مستضعفین در پیامی به مناسبت شهادت حاج محمد عفیف، سخنگوی حزب‌الله لبنان نوشت:
شهید «حاج محمد عفیف» سـخنگوی مقاومت مردمی ملت لبنان، پس از عمری مجاهـدت در جبهـه تبلیغاتی و رسـانه‌ای حزب‌الله قهرمان، در نهایت به آرزوی خود که همان پوشـیدن رخت شهادت بود، دسـت یافت. این شـهید والامقام که عمر خود را در راه انعکاس مظلومیت مردم لبنان و بازتاب جنایت‌های رژیم‌صهیونیسـتی صرف کرد، طی سنوات گذشته، نقشی مؤثر و غیرقابل‌انکار در پیشبرد امور رسانه‌ای، فرهنگی و تبلیغی حزب‌الله داشت.
رژیم غاصب و قصاب صهیونیسـتی پس از به شـهادت رسـاندن ۲۰۰خبرنگار و فعال رسانه‌ای در غزه و لبنان طی یک سال گذشته، این بار با به شهادت رساندن حاج محمد عفیف ثابت کرد که اساساً تاب و تحمل جریان آزاد اطلاع‌رسـانی را ندارد. گرچه شهادت و از دست دادن حاج محمد عفیف، سخت و مصیبت‌بار است اما یقین داریم که جریان اطلاع‌رسـانی و تبلیغی حزب‌الله، نه تنها متوقف نخواهد شـد بلکه با قدرت و ابتکارات بیشتری، مسیر حاج محمد عفیف را ادامه خواهد داد.

فروش نفت در دولت رئیسی به ۱/۵میلیون بشکه رسید

در زمانـی کـه امریـکا فشـار حداکثـری آورده بـود، عـده‌ای می‌گفتنـد نمی‌تـوان کاری کـرد و حتـی یـک بشـکه نفت هم نمی‌توان فروخت ولی فروش نفت به ۱/۵میلیون بشـکه رسـید.

به گزارش جهان‌نیوز، سـعید جلیلی، عضو مجمع تشخیص مصلحت نظام در جمع دانشـجویان دانشگاه شـاهد با بیان اینکه در زمانی که امریکا فشـار حداکثری آورده بود، عده‌ای می‌گفتند نمی‌توان کاری کرد و حتی یک بشکه نفت هم نمی‌توان فروخت، اظهار داشت: شهید رئیسی آمد و با همان شرایط و در حالی که دهها تحریم در دوران بایدن اضافه شد، فروش نفت به ۱/۵میلیون بشکه رسید و عرصه‌های جدیدی نیز چون بریکس باز شد.
عضو مجمع تشـخیص مصلحت نظام همچنین در پاسـخ به پرسش دیگری درباره چرایـی عدم‌ایجاد بازدارندگی اتمی در کشـور اظهار داشت: توجه داشته باشیم که اصل موضوع قوی بودن درست است ولی باید ببینیم نگرانی دشمن از ما و حتی حماس در باریکه غزه چیست؟ باید بدانیم کـه باید در چارچوب محاسـباتی خودمـان مؤلفه‌های خودمان را در نظر بگیریم. شوروی مگر کم کلاهک هسته‌ای داشت؟ چرا فروپاشید؟ چون نتوانست قدرت داخلی خود را حفظ کند؟ اینکه بعد از یک سال خود رژیم‌صهیونیستی از نظم جدید صحبت می‌کند، یعنی محاسباتش به هم ریخته است.

اعضای ستاد انتخابات کشور منصوب شدند

وزیر کشـور در احکام جداگانه‌ای اعضای ستاد انتخابات کشور را منصوب کرد.

به گزارش تسنیم، اسکندر مؤمنی، وزیر کشور در احکامی جداگانه، رئیس و اعضای سـتاد انتخابات هفتمین دوره شوراهای اسلامی شـهر و روسـتا، میان‌دوره‌ای دوازدهمین دوره مجلس شـورای اسلامی و میان‌دوره‌ای ششـمین دوره مجلس خبرگان رهبری را منصوب کرد.
مؤمنی احکام ۱۰عضو ستاد انتخابات را با حفظ سمت صادر کرد.
فهرست اسامی اعضای ستاد انتخابات کشور به شرح زیر است:
۱- علی زینی‌وند، رئیس ستاد انتخابات کشور
۲- علی‌اکبر پورجمشیدیان، رئیس ستاد امنیت انتخابات
۳- محسن اسلامی، عضو و دبیر ستاد انتخابات
۴- حمید خواجه‌نژاد، عضو و رئیس کمیته اطلاع رسانی ستاد انتخابات
۵- سیدمهدی موسوی، عضو و رئیس کمیته حراست و استعلامات
۶- محمدمهدی عارف‌پور، عضو و رئیس کمیته بازرسی
۷- احمدعلی موهبتی، عضو و رئیس کمیته مالی و پشتیبانی
۸- امیر شجاعان، عضو و رئیس کمیته فناوری اطلاعات
۹- علیرضا احمدی، عضو و رئیس کمیته حقوقی
۱۰- هاشم کارگر، عضو ستاد
انتخابات هفتمین دوره شـوراهای اسـلامی شـهر و روسـتا، میان‌دوره‌ای دوازدهمین دوره مجلس شـورای اسـلامی برای انتخاب چند نماینده که به دولت رفتند و میان‌دوره‌ای ششمین دوره مجلس خبرگان رهبری برای انتخاب جایگزین چند عضو فقید این مجلس ششم تیرماه ۱۴۰۴ برگزار خواهد شد.

اجرای قوانین و قضاوت‌ها نباید بر اساس سلایق افراد باشد

احتـرام به قانون قداسـت خود را از دسـت داده اسـت، بنابراین اگر اجـرای قوانین سـرلوحه قـرار گیـرد، بسـیاری از ضعف‌ها کـه باعث بـروز بی‌عدالتـی می‌شـود نیز برطـرف خواهد شـد.

سیدجواد حسـینی کیا، نماینده مردم سـنقر در مجلس در گفت‌وگو با خانه ملت، ایجاد عدالت اجتماعی را از اهداف مهم انقلاب اسـلامی برشـمرد و گفت: فلسـفه وجودی قوانین و مقررات در تمـام دنیا به خصوص جمهوری اسلامی ایران ایجاد عدالت اجتماعی و برقراری نظم برای احترام به حقوق دیگران است. نماینده مردم سنقر و کلیایی در مجلس در ادامه با بیان اینکه نباید دسـتاوردهای انقلاب به خصوص تدوین قوانین در چارچوب نظام و اسـلام را نادیده گرفت، بیان کرد: قوانین متعددی در کشور وضع شده اما بسیاری از آنها مغفول مانده و متأسفانه احترام به قانون قداست خود را از دست داده است، بنابراین اگر اجرای قوانین سرلوحه قرار گیرد، بسیاری از ضعف‌ها که باعث بروز بی‌عدالتی می‌شـود نیز برطرف خواهد شد. وی در ادامه به وظیفه قوا در قبال قانون اشـاره و بیان کرد: قوه مقننه قوانینی وضع می‌کند که مجریان آن در قوه مجریه باید با توجه به ظرفیت‌های قانونی اجرا کنند و قوانین را یک مقدسه بدانند و از سوی دیگر قوه قضائیه نیز با کسانی که قوانین را نادیده گرفته و تضییع می‌کنند با جدیت برخورد کند.
این نماینـده مجلس در دوره دوازدهم خاطرنشـان کـرد: اجرای قوانین و قضاوت‌ها نباید بر اسـاس سـلایق افراد باشد، همچنین نمود بی‌عدالتی در حوزه معیشـتی مردم بسیار به چشم می‌خورد، چنانچه هر ایرانی در حال حاضر نمی‌تواند یک شغل و درآمد مکفی داشته باشد، بنابراین با کاهش تبعیض‌ها می‌توانیم به سمت حل این مشکلات نیز حرکت کنیم.

یادکردی از سردار شهید سیدعلی حسینی فرمانده شناسایی منطقه عملیاتی طریق‌القدس در گفت‌وگو با یکی از راویان دفاع‌مقدس

سیدعلی و نیروهایش شجاعانه تا عمق مواضع دشمن نفوذ می‌کردند

■ علیرضا محمدی

عملیات طریق‌القدس در اوایل آذر ۱۳۶۰ برای آزادسازی شهر بستان و تنگه چزابه انجام گرفت، اما مراحل آماده‌سازی این عملیات از ماه‌ها قبل رقم خورده بود. کسی که مسئولیت شناسایی منطقه عملیاتی طریق‌القدس را بر عهده داشت، شهید «سیدعلی حسینی» از پاسداران خراسانی حاضر در جبهه‌های جنگ بود. ۴۳ سال پیش در چنین روزهایی، سیدعلی و همرزمانش در حال انجام آخرین مراحل شناسایی عملیات طریق‌القدس بودند. آنها کارشان را به خوبی انجام دادند و نهایتاً با شروع عملیات در هشتم آذر ۱۳۶۰، ظرف یک هفته بستان و چزابه آزاد شدند. در گفت‌وگو با رضا شریفی از رزمندگان و راویان دفاع‌مقدس، مرور کوتاهی به خدمات شهید سیدعلی حسینی در عملیات طریق‌القدس می‌اندازیم.

شهید سیدعلی حسینی چه خصوصیاتی داشت که باعث شد فرماندهان، ایشان را مسئول شناسایی منطقه عملیاتی طریق‌القدس کنند؟

شهید حسینی از پیشکسوتان سپاه پاسداران انقلاب اسلامی بود و به جهت اینکه دوران خدمت سربازی را در دوران شاه گذرانده بود، بعد از پیروزی انقلاب مدتی آموزش‌های تکمیلی دید و سپس خودش از مسئولان آموزش سپاه شد. ایشان مدتی به آموزش و تقویت رزمی پاسداران جوان پرداخت و بعد به کردستان رفت و در معیت شهید چمران، چندماهی را در جبهه‌های غرب جنگید. تجربیاتش بالاتر رفت و سپس وقتی که به تهران آمد، مجدد آموزش‌های تکمیلی را پشت‌سر گذاشت. چون تجربیات لازم را کسب کرده بود با شروع جنگ تحمیلی مسئولیت‌های متعددی را پذیرفت. از جمله فرماندهی تیپ رزمی، مسئول اطلاعات و عملیات ستاد خراسان، مسئول اطلاعات و عملیات تیپ ۲۱ امام رضا(ع)، فرماندهی اطلاعات قرارگاه قدس، جانشین اطلاعات نیروی زمینی سپاه، بنیانگذار و فرمانده تیپ «۳۱۳ حر» (تیپ تخصصی نیروهای اطلاعات) و جانشینی اطلاعات و عملیات قرارگاه خاتم‌الانبیا(ص) را عهده‌دار بود. ایشان یک نیروی زبده اطلاعاتی بود، بنابراین وقتی که عملیات طریق‌القدس انجام شد، شهید سیدعلی حسینی مسئولیت جمع‌آوری اطلاعات و شناسایی منطقه عملیاتی را بر عهده گرفت.

اهمیت عملیات طریق‌القدس در تاریخ دفاع‌مقدس چیست؟

این عملیات اولین قدم رزمندگان برای اخراج دشمن از خاک کشورمان است. هر چند قبل از عملیات طریق‌القدس، ایران با عملیات ثامن‌الائمه(ع) حصر آبادان را شکسته بود، ولی در طریق‌القدس قرار بود برای اولین بار دشمن را در منطقه میانی خوزستان تا مرز عقب برانیم. در طرح عملیاتی مشترک سپاه و ارتش از طریق‌القدس با عنوان کربلای یک هم یاد می‌شود. کربلای ۲ نام دیگر عملیات فتح‌المبین بود و کربلای ۳ هم الی‌بیت‌المقدس یا همان آزادسازی خرمشهر. به این معنی که طریق‌القدس (کربلای یک) اولین گام بلند ایران برای اخراج دشمن از مناطق اشغالی کشورمان به شمار می‌رفت.

شهید حسینی و همرزمانش چه فعالیت‌هایی برای شناسایی منطقه عملیاتی طریق‌القدس انجام دادند؟

طریق‌القدس در منطقه عمومی سوسنگرد به سمت بستان انجام گرفت. آنجا جبهه میانی خوزستان بود، هم برای دشمن و هم برای ما بسیار اهمیت داشت. از حدود شش ماه قبل از شروع عملیات، گروهی از نیروهای اطلاعات-عملیات سپاه به سرپرستی شهید سیدعلی حسینی شناسایی منطقه را شروع کردند. شهید حسینی آدم خوشفکری بود و برای شناسایی این منطقه عملیاتی سه مقر دیدگاه اطلاعاتی روی رمل‌های شمال منطقه و جناح شمالی دشمن ایجاد کرد. بعثی‌ها در این منطقه خطی به طول ۲۴ کیلومتر احداث کرده بودند. شهید حسینی به صورت مرتب و مستمر شناسایی منطقه را از خط مقدم تا عمق مواضع و نحوه آرایش دشمن آغاز کرد. گروه شناسایی محل اصلی کارشان را در نزدیکی چاه آبی در میان زمین‌های رملی مستقر کرده بودند. این بچه‌ها طبق توصیه‌های شهید حسینی سعی می‌کردند رفت و آمد خودشان را حتی از دید نیروهای خودی مخفی کنند. یعنی تا آنجا احتیاط می‌کردند که سعی داشتند عبور و مرورشان تا حد توان از دید همگان به دور باشد.

شیوه خاصی هم در شناسایی منطقه عملیاتی داشتند؟

آنطور که اسناد عملیات حکایت می‌کنند، شهید حسینی شناسایی منطقه عملیاتی را تا تنگه چزابه گسترش داده بود. خب چزابه در مرز است و نیروهای اطلاعاتی ما باید برای رسیدن به آنجا کیلومترها به عمق دشمن نفوذ می‌کردند. در واقع چزابه آخرین نقطه عملیات بود و شهید حسینی ترتیبی داده بود شناسایی‌ها تا آنجا ادامه پیدا کند. بچه‌های اطلاعات-عملیات با استفاده از تعدادی موتورسیکلت و دو قاطر و با کمک نقشه‌های نظامی منطقه به آنجا می‌رفتند. البته یک نکته‌ای را هم اضافه کنم که در عملیات شناسایی منطقه عملیاتی طریق‌القدس، تیپ ۳ از لشکر ۹۲ زرهی ارتش هم شرکت داشت. نیروهای تیپ ۳ ارتش چون از قبل در این منطقه حضور داشتند، نسبت به جزئیات منطقه اشراف و می‌توانستند به بچه‌های سپاه در این خصوص کمک کنند.

شناسایی چه کمکی به فرماندهان در طراحی عملیات می‌کردند؟

فرماندهان طرح عملیات را براساس اطلاعات و آماری انجام می‌دادند که از سوی نیروهای اطلاعاتی به دست می‌آمد. در طرح‌ریزی عملیات طریق‌القدس هم مهم‌ترین عنصر کلیدی برای موفقیت نیروهای خودی، رسیدن فوری رزمندگان به تنگه چزابه در مرز بین‌المللی بود. مهم‌ترین عقبه دشمن و خط مواصلاتی عراقی‌ها در همین چزابه قرار داشت. طبق شناسایی‌های خوبی که صورت گرفته بود، مشخص شد اگر رزمندگان بتوانند به سرعت خود را به چزابه برسانند، وضعیت جغرافیایی منطقه به گونه‌ای است که می‌شود یک خط دفاعی مناسب با تکیه بر عوارض طبیعی موجود در منطقه تشکیل داد و با نیروی کمی در مقابل پاتک‌های دشمن مقاومت کرد. طریق‌القدس نهایتاً در هشتم آذر ۱۳۶۰ انجام گرفت، هرچند عملیات خونینی بود، اما ما در این عملیات توانستیم به اهداف از پیش تعیین شده برسیم و بستان و چزابه را آزاد کنیم. همه رزمندگان در این پیروزی سهیم بودند و شهید حسینی و نیروهایش هم با شناسایی‌های خوبی که انجام داده بودند، نقش پررنگی در طریق‌القدس ایفا کردند.

> شهید حسینی به صورت مرتب و مستمر شناسایی منطقه عملیاتی طریق‌القدس را از خط مقدم تا عمق مواضع و نحوه آرایش دشمن آغاز کرد. گروه شناسایی محل اصلی کارشان را در نزدیکی چاه آبی در میان زمین‌های رملی مستقر کرده بودند. این بچه‌ها طبق توصیه‌های شهید حسینی سعی می‌کردند رفت‌وآمد خودشان را حتی از دید نیروهای خودی مخفی کنند

سردار سیدعلی حسینی در کدام عملیات به شهادت رسید؟

سردار شهید حسینی در ۲۴ بهمن سال ۶۶ در منطقه ماووت عراق به شهادت رسید. او در بخش اعظمی از دفاع‌مقدس در جبهه‌ها حضور داشت و خدمات بسیاری انجام داد. شجاعت یکی از بارزترین خصوصیات اخلاقی ایشان بود. بارها همراه نیروهایش به عمق منطقه دشمن نفوذ می‌کرد و شخصاً عملیات شناسایی را انجام می‌داد. سیدعلی بارها در جبهه‌های مختلف تا مرز شهادت پیش رفته بود. چندین بار هم مجروح شده بود. نهایتاً پس از بیش از هفت سال حضور در جبهه‌ها در عملیات بیت‌المقدس ۲ و در بهمن ۱۳۶۶ در ماووت به شهادت رسید. الان مزار ایشان در بهشت رضای مشهد دفن است و خود شهید هم زاده مشهد است. ایشان در زمان شهادت متأهل بود و یک فرزند دختر داشت.

سخن پایانی.

شهید حسینی یک وصیتنامه‌ای دارد که تنها ۹ روز بعد از شروع رسمی جنگ تحمیلی آن را نوشته است. تاریخ وصیتنامه هشتم مهر ۱۳۵۹ را نشان می‌دهد. ایشان از همان زمان منتظر شهادتش بود که البته هفت سال و چند ماه بعد رقم خورد. سیدعلی در وصیتنامه‌اش نوشته است:

«بسم‌رب‌الشهدا، در این روزهای آخر عمرم که امیدوارم با شهادت به پایان برسد، چند خطی از خویش بجا می‌گذارم تا شاید در آینده مفید کسی واقع شود. مدتی است عراق به ایران حمله کرده و برادران مرا یکی بعد از دیگری به خون می‌غلتاند. من نیز می‌روم تا به جد بزرگوارم بگویم راهی را که شما اهل بیت رفتید الگوی ما در تمام دوران‌هاست. راه جدم علی، راه حسین مظلوم و مابقی اهل‌بیت، اما دوست دارم آن هنگام که در خون خویش دست و پا می‌زنم ذکر لبم یاحسین(ع) و سرم بر دامان مادرم فاطمه(س) باشد. راهی را که من و دوستانم می‌رویم راه حسین‌بن‌علی(ع) است؛ راه خمینی کبیر است. اگر خواهان شفاعت علی(ع) و فاطمه(س) هستید به ولی‌امر و نایب حضرت امام زمان متوسل شوید، زیرا حیات و ممات ما اعتقاد به ولایت است. آن‌موقع که درک کردم ولی فقیه کیست و ولایت چیست، فهمیدم نداشتن ایمان به ولایت فقیه سقوط در قعر جهنم است. خدایا مرا ببخش و بیامرز و مرا با شهادت به دیدار خویش بپذیر. آمین یارب‌العالمین.»

نمای نزدیک

پاسدار انقلابی

سیدعلی حسینی با نام مستعار امیرمحسن، در سال ۱۳۳۴ در مشهد به دنیا آمد. در کودکی به همراه پدرش به مکتبخانه رفت و قرآن را فرا گرفت. در سال ۱۳۴۱ وارد مدرسه ابتدایی هروی شد و تحصیلات ابتدایی را در سال ۱۳۴۶ در مشهد به پایان برد. در سال ۱۳۵۵ عازم خدمت سربازی شد. در سال ۱۳۵۷ در حالی که دو ماه به پایان خدمتش بیشتر نمانده بود، به فرمان امام(ره) پادگان را ترک کرد و به مردم انقلابی پیوست. بعد از انقلاب به عضویت سپاه درآمد و سال‌ها در مناطق عملیاتی غرب و جنوب غرب کشور جنگید. شهید حسینی در ۲۷ سالگی با «لیلی قلی‌زاده» ازدواج کرد. مدّت زندگی مشترک آنها پنج سال بود و ثمره این ازدواج تنها یک دختر به نام «فاطمه‌السادات» است که در ۳۰ شهریور ۱۳۶۶ متولد شد. بهمن ماه همان سال ۶۶ سیدعلی در ماووت به شهادت رسید. در آن زمان دخترش فاطمه کمتر از پنج ماه داشت.

خاطره

خاطراتی از عملیات والفجر ۴ در آبان ۱۳۶۲ برگرفته از کتاب «کوهستان آتش»

صحبت‌های حاج همت روحیه خسته بچه‌ها را تازه کرد

عملیات والفجر ۴ یک عملیات طولانی در دفاع‌مقدس بود که از مهر سال ۶۲ شروع شد و تا اواخر آبان‌ماه ادامه یافت. در این عملیات لشکر ۲۷ به فرماندهی شهید حاج‌محمد ابراهیم همت یکی از یگان‌های اصلی شرکت‌کننده بود. متنی که پیش رو دارید، خاطراتی از این عملیات برگرفته از کتاب کوهستان آتش، نوشته گلعلی بابایی است.

■ **اردوگاه شیلر**

حمید غفاری، فرمانده گروهان سوم گردان حبیب بن مظاهر روایت می‌کند: مرحله سوم عملیات والفجر ۴ که تمام شد، بچه‌ها را به کمپ گردان حبیب در اردوگاه «شیلر» برگرداندیم. خب حوادث آن چند روز سخت از عملیات، شهادت ۲۷ نفر و مجروحیت بیش از ۵۰ نفر از همرزمان‌مان، تأثیر زیادی روی روحیه بسیجی‌های گردان گذاشته بود؛ ضمن آنکه هر کدام از آن بسیجی‌ها، به فراخور سن و سال پیشینه و روابط خانوادگی، مشکلات خاص خودشان را هم داشتند، اما برای اینکه از توفیق حضور در مرحله بعدی عملیات محروم نمانند، عموماً آن مشکلات را کتمان می‌کردند.

■ **کارمند و کارگر**

بعضی از این برادران ما کارمند ادارات دولتی یا شرکت‌های خصوصی یا کارگر کارخانه بودند و به خاطر حضور چندماهه در جبهه، اداره‌ها و کارخانه‌ها، دستور قطع پرداخت حقوق ماهانه‌شان را داده بودند. برای تعدادی دیگر از آنها هم غیبت غیرموجه، حکم اخراج از محل کارشان صادرشده و آن احکام را به خانواده‌های‌شان تحویل داده بودند که همین ابلاغ حکم در روحیه خانواده‌های آنان، کلی تأثیر منفی بجا گذاشته بود. یکی نامه همسرش را به من نشان می‌داد که در آن نوشته‌شده بود: صاحب‌خانه حکم تخلیه را از دادگاه گرفته و اسباب و اثاثیه‌مان را در کوچه ریخته. لااقل بیا و تکلیف بچه‌هایت را روشن کن. آن یکی که تازه ازدواج کرده بود و نوعروسش انتظار او را می‌کشید، مع‌الوصف می‌گفت تا وقتی که فرماندهان بگویند به نیرو نیاز داریم، همین جا می‌مانم. یک روز پیرمردی پیش من آمد و گفت: چهار تا دختر دم‌بخت و چند تا بچه قد و نیم قد دارم. هیچ مردی هم بالای سر آنها نیست. همه آنها را به امان خدا رها کردم و به جبهه آمدم تا دینم را به انقلاب و امام ادا کنم. اینها را که گفتم، بخشی از واقعیت‌های جنگ ما هستند که باید در تاریخ این کشور برای نسل آینده ثبت شوند.

■ **صحبت‌های حاج‌همت**

علی‌ای‌حال، صبح روز بعد از مراجعت ما از خط به کمپ گردان‌های لشکر در اردوگاه شیلر برادر حاج همت، فرمانده لشکر به محل چادرهای گردان ما آمد و در محوطه کمپ، برای نیروهای گردان حبیب‌بن‌مظاهر و گردان مسلم‌بن‌عقیل(ع) صحبت کرد. در واقع حضور پی‌درپی در جمع گردان‌های بسیجی لشکر محمدرسول‌الله(ص) و ایراد سخنرانی‌های مفصل برای بسیجیان با هدف توجیه و اقناع تک‌تک آنان برای ادامه نبرد، اکنون به کار هر روزه محمد ابراهیم همت، فرمانده لشکر ۲۷ مبدل شده بود. همت بهتر از هر کسی می‌دانست که اهداف تعیین‌شده برای لشکرش طی مرحله سوم عملیات والفجر ۴ (تثبیت تصرف قله ۱۹۰۴ برای تسلط کامل بر ارتفاعات سوق‌الجیشی کانی مانگا)، به‌طور کامل تحقق پیدا نکرده است. ایشان اول گزارش جالبی درباره مرحله سوم عملیات والفجر ۴ ارائه داد و بعد هم خطاب به بسیجی‌های حبیب و مسلم گفت: «شما عزیزان، عملیات سخت و طاقت‌فرسایی را انجام دادید. درود به شرف همگی شما که اینقدر پایمردی کردید و از خودتان استقامت و صلابت به خرج دادید. برادرها از قراری که به من گفته‌اند، گویا عده‌ای از شما قصد دارند تسویه بگیرند و به تهران برگردند.»

حاجی ادامه داد: «شما بیش از پنج ماه است که انتظار رسیدن چنین روزهایی را می‌کشید. حالا این انصاف است که به همین زودی میدان را خالی کنید؟ برادرهای رزمنده از قدیم گفته‌اند کار را که کرد، آنکه تمام کرد. شما مردان مرد لشکر محمد رسول‌الله(ص) باید کار ناتمام خودتان را در این عملیات تمام کنید و به این دشمن زخم‌خورده، امان ندهید...» صحبت‌های حاج همت که تمام شد، دوباره آن روح پرشور شادابی و نشاط به جسم فرسوده گردان‌های حبیب و مسلم(ع) برگشت و همگی آماده شدیم برای ادامه عملیات و پای کار حاج همت و دیگر فرماندهان ماندیم.

> همت خطاب به بسیجی‌های حبیب و مسلم گفت: برادرها از قراری که به من گفته‌اند، گویا عده‌ای از شما قصد دارند تسویه بگیرند و به تهران برگردند. شما بیش از پنج ماه است که انتظار رسیدن چنین روزهایی را می‌کشید. برادرهای رزمنده از قدیم گفته‌اند کار را که کرد، آنکه تمام کرد. شما مردان مرد لشکر محمد رسول‌الله(ص) باید کار ناتمام خودتان را در این عملیات تمام کنید و به این دشمن زخم‌خورده، امان ندهید...

جدول

طراح: علیرضا سجادی فر ■ شماره ۷۱۷۴

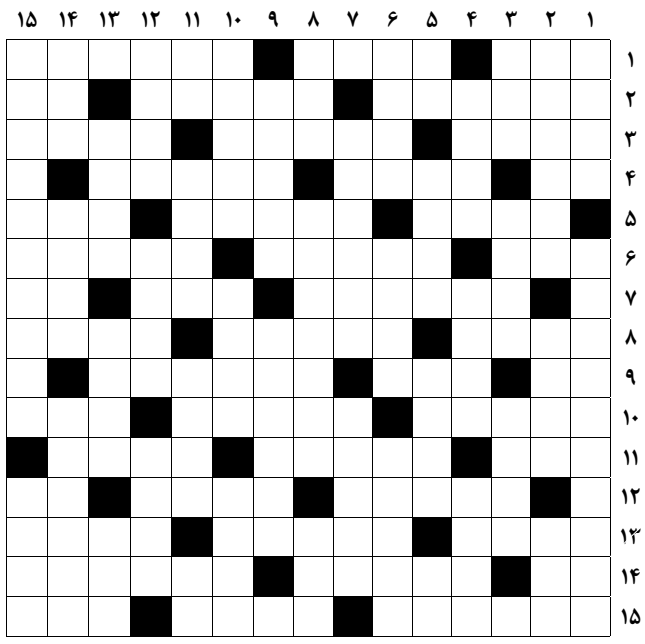

از راست به چپ

■ ۱- میان‌برنامه تلویزیونی- از ابزار بنایی- شهری در آلمان ■ ۲- هزاردستان- سرزمین خونبار عاشورا- برجستگی لاستیک ■ ۳- بی‌ریا- از فرق منحرف اسلامی که معتقد هستند حضرت علی(ع) در رسالت با پیامبر(ص) شریک است- واحد ورزش مشتزنی ■ ۴- مروارید- گرفتگی زبان- بزرگ ایل و طایفه ■ ۵- صبر زرد- بک سابق رئال‌مادرید- دوست ■ ۶- چنین نشده- به رنگ سرخ ارغوانی- فنی در کشتی ■ ۷- تخته‌های ضخیم زیر ریل قطار- پول کامبوج- پایتخت ایتالیا ■ ۸- مسافر- درشت و گران- خرمافروش ■ ۹- معاون فراری هیتلر- به جز- نام دریای خزر در متون قدیمی ■ ۱۰- کتاب شیخ صدوق- گوشه‌گیر- موسیقی سیاهان ■ ۱۱- شهری در فرانسه- سگ وحشی بومی استرالیا- سفید ■ ۱۲- ترشح و چکه- چهره‌نما- درنوردیدن ■ ۱۳- قدرت- موسس حوزه علمیه قم- سوره سبحان ■ ۱۴- ضمیر انگلیسی- ارسال توپ برای بازیکن خودی در فوتبال- رئوف ■ ۱۵- آرامش‌بخش دل‌هاست- دانشگاهی در مصر- ظرف روغن

از بالا به پایین

■ ۱- همراه وعده- به فکر راه‌حل بودن ■ ۲- بندری که پس از معاهده ترکمانچای به روسیه واگذار شد- نوعی ظرفیت کارخانه‌ها- کلمه استفهام ■ ۳- باطل شدن- ترشی بادمجان- قاطر ■ ۴- زانوی در- پول عمان- استوار و پابرجا ■ ۵- علامت فعل استمراری- ساعی- از اسامی بانوان- اسم آذری ■ ۶- ماه پاییزی- سرحال و قبراق- از حواریون ■ ۷- فراری پنهان شده- کتاب قائم‌مقام فراهانی ■ ۸- مزاحم اینترنتی- چوب معاینه حلق- چین و شکن ■ ۹- ملی‌پوش اسبق فوتبال فرانسه- نام جدید شهر بیهق ■ ۱۰- رمان دافنه دو موریه- موش خرما- پسر خورشید در اوستا ■ ۱۱- یار شیرازی- ایالتی در امریکا- موجودیت- شامل همه ■ ۱۲- همراه دارا- نوعی ساز زهی- خالق سبک‌شناسی ■ ۱۳- پاشنه‌اش ضرب‌المثل آسیب‌پذیری است- نجات‌دهنده- ظرف خرید خانوار ■ ۱۴- شهر و دریاچه‌ای در ترکیه- آتش ایرانیان باستان- سرمنشأ بیماری وسواس ■ ۱۵- احتیاط و مدارا در رفتار با دیگران- تخم کتان

جدول سودوکو

ارقام ۱ تا ۹ را طوری قرار دهید که در هر ردیف، ستون و مربع‌های کوچک سه در سه فقط یک بار به کار روند.

۲			۷		۳	۴		
۹		۵			۲			
				۴		۱		
			۵		۴			
							۸	۳
۳	۹	۷						
۶			۹		۵			
	۲	۹						
							۱	۲

جدول کلمات متقاطع

پاسخ جدول شماره ۷۱۷۳

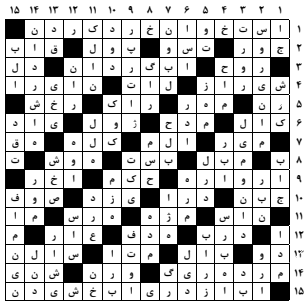

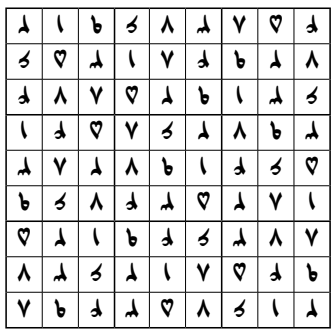

محمدرضا هادیلو
پرونده
اشتغالزایی با بهره‌مندی از ظرفیت‌های محلی

گزارش یک

بازارچه سروآباد ۶۰۰ شغل ایجاد کرد

رونق صنایع دستی در سروآباد علاوه بر ثبت ملی ارغوان بافی کردستان، مسیر گردشگران را به سمت روستاهای این استان چرخانده است

برای انجام کارهای بزرگ نیاز نیست حتماً امکانات و تجهیزات خاصی فراهم شود. وقتی بتوان توانمندی‌های منطقه سکونت و ظرفیت‌های هر شهر و روستا را درک کرد، آن وقت هر طرح و برنامه‌ای، اتفاقی بزرگ و چشمگیر رقم می‌زند درست مثل طرح و ایده کارآفرین نمونه سروآبادی که وقتی دید صنایع دستی این منطقه و استان کردستان در حال فراموشی است، تصمیم گرفت با راه‌اندازی یک بازارچه کوچک، یک‌بار دیگر هنر دستان زنان و مردان کرد را به نمایش بگذارد. شاید در ابتدا همه چیز از یک بازارچه محلی شروع شد اما در ادامه با ایجاد مشاغل گوناگون در همین راستا، گردشگران هم راه سروآباد و مریوان و دیگر شهرهای کردستان را در پیش گرفتند. این تمام ماجرا نبود و کار بزرگ‌تر اینکه حالا ارغوان بافی استان کردستان ثبت ملی شده است.

کامران مرادی یکی از جوانان بسیجی و کارآفرین است که توانسته است در روستایی کوچک، ایده‌ای بزرگ را پرورش دهد و به مرحله اجرا برساند. او که تاریخ کهن کردستان را خوانده و می‌داند چه توانایی‌ها و ظرفیت‌هایی در این منطقه وجود دارد، تصمیم می‌گیرد با تکیه بر صنایع دستی و زیبایی‌هایی که در دل این هنر نهفته است به اشتغالزایی بپردازد.

این کارآفرین نمونه سروآبادی در باره فعالیت‌های اقتصادی و اقداماتش می‌گوید: «اولین بازارچه دائمی صنایع‌دستی استان کردستان را که در سروآباد احداث کردیم با هدف جمع‌آوری و ترویج صنایع‌دستی سنتی این منطقه بود.»

مرادی در توضیح علت ایجاد این بازارچه ادامه می‌دهد: «ما در شهرستان، تولیدکننده‌های زیادی داشتیم ولی بازار فروش مناسبی وجود نداشت و متأسفانه این تولیدات رو به زوال بود. ما با ایجاد این بازارچه موفق شدیم بیشتر این تولیدات را به بازار برسانیم و مردم را از بودن چنین کالاهایی آگاه کنیم. به طور مثال ارغوان بافی استان کردستان که فراموش شده بود، با این کار احیا شد و این هنر از زیر غبار دیده نشدن خارج شد و اتفاق زیباتر اینکه خوشبختانه به ثبت ملی رسید.»

وی با اشاره به ایجاد اشتغال در این بازارچه می‌افزاید: «وقتی این بازارچه راه‌اندازی شد بالغ بر ۵۰۰ تا ۶۰۰ نفر به‌صورت مستقیم از هنرمند، بافنده، ریسنده، فروشنده و... مشغول کار شدند. همه به خوبی می‌توانستیم نور شوق و موفقیت و سرزندگی را در بخش‌های مختلف بازارچه ببینیم.»

■ ایجاد پنجره‌ای برای صادرات

این کارآفرین با اشاره به ظرفیت‌های صادرات در این حوزه می‌گوید: «ایجاد این بازارچه باعث شد تا صنایع‌دستی کردستان جایگاه اصلی خود را پیدا کند و همچنین پنجره‌ای به سوی صادرات و ارزآوری برای کشور باشد.»

وی تأکید می‌کند: «در بحث صادرات نیز با کشورهای همسایه و هم‌زبان، مشغول رایزنی هستیم و در حال حاضر با کشورهای کویت، عراق، ترکیه و سوریه گفت‌وگوهایی انجام شده تا بتوانیم به صورت مستمر هنر دست هم استانی‌ها را به این نقاط بفرستیم. البته تاکنون کارهایی انجام شده است و به کشورهایی مثل سوریه و عراق صادرات داشته‌ایم.»

مرادی با اشاره به ایجاد ارزش‌افزوده با تغییر بسته‌بندی‌ها می‌گوید: «در حال حاضر برای مقبولیت بیشتر تولیدات به سمت بسته‌بندی بهتر رفته‌ایم تا بتوانیم این صنایع‌دستی را آن طور که شایسته است تحویل جامعه بین‌المللی و خارجی‌ها بدهیم.»

به گفته این هنرمند حوزه صنایع دستی، برنامه آینده جهت شکوفایی بیشتر صنایع دستی کردستان ایجاد بازارچه‌های جدید در دیگر نقاط استان است که به‌زودی شعبه‌های جدیدی افتتاح خواهد شد.

وقتی بازارچه صنایع دستی سروآباد راه‌اندازی شد حدود ۶۰۰ نفر به‌صورت مستقیم از هنرمند، بافنده، ریسنده و فروشنده مشغول کار شدند. همه به خوبی می‌توانستیم نور شوق، موفقیت و سرزندگی را در بخش‌های مختلف بازارچه ببینیم

■ بازارچه‌ها رونق بخش گردشگری

یک روستا می‌تواند با صنایع دستی و بهره‌مندی از مناطق طبیعی و دیدنی به یکی از مقاصد گردشگری تبدیل شود. گردشگران دوست دارند به جاهایی بروند که چیزهایی نو دارد و نادیده‌ها را آنجا ببینند و لذت ببرند.

بر همین اساس بازارچه‌های صنایع دستی و حضور هنرمندان در نمایشگاه‌ها، موجب رونق گردشگری یک منطقه می‌شوند، درست مثل اتفاقی که در کردستان افتاده است.

مرادی با بیان اینکه فعالیت‌های ما در افزایش تعداد گردشگران هم تأثیر داشته است، می‌گوید: «با گذری به کوچه و بازار می‌توان به عینه شاهد اتفاقات خوب بود. به شکلی که شهر کوچک ما یعنی سروآباد که در آن زندگی می‌کنیم حدود ۵هزار نفر جمعیت دارد و حالا به قطب صنایع‌دستی استان کردستان تبدیل شده است. درست است ۹۳ درصد مردم استان روستانشین و در کار تولید صنایع‌دستی هستند اما سروآباد در جایی قرار دارد که به عنوان یک گذر برای شهر مریوان به شمار می‌آید. با افتتاح این بازارچه و با ایجاد یک مرکز ارائه محصولات صنایع‌دستی، در حوزه گردشگری شاهد رشد گردشگران هستیم.»

این هنرمند و کارآفرین می‌افزاید: «توقف گردشگران در این منطقه و خریدهایی که دارند باعث ایجاد اقامتگاه در سروآباد و به تبع آن ورود عده‌ای از مردم این منطقه به حوزه گردشگری شده است. عده‌ای هم در حوزه‌های مشابه نظیر شرکت‌های گردشگری مشغول کار شده‌اند که امروز جمع کثیری از شهروندان در این رشته فعالیت می‌کنند و باعث اشتغالزایی مجدد شده است.»

گزارش ۲

تولید داروی صرع و سرطان در مرکز دانش بنیان بسیج

مرکز رشد و فناوری شهید فخری‌زاده قائمشهر در کنار تولید مواد سوپر جاذب آب، یونیت سیار دندانپزشکی را هم اختراع و ثبت کرده است

ورود دانش‌بنیان‌ها به جمع گروه‌های بسیجی و فعالیت‌های آنان موجب اتفاقات خوبی در این عرصه شده‌است. گروه‌های متخصصی که در کنار اشتغالزایی، دست به ثبت اختراعاتی می‌زنند که دنیای علم و دانش را متحول می‌کنند. مرکز رشد و فناوری شهید فخری‌زاده در قائمشهر مازندران از جمله مراکزی است که با فعالیت‌های علمی خود علاوه بر تولید دارو برای درمان صرع و سرطان به تولید مواد سوپر جاذب آب و ثبت اختراع یونیت سیار دندانپزشکی نیز می‌پردازد.

■■■

در بسیاری از استان‌های کشور گروه‌های نخبه زیادی هستند که در حال تولید محصولات خاص و تأمین نیازهای کشورند. آنها ابتدا کمبودهای موجود کشور را رصد می‌کنند و سپس دست به عمل می‌زنند.

مدیر مرکز رشد و فناوری شهید فخری‌زاده قائمشهر با بیان اینکه فعالیت‌های علمی این مرکز یکی از منحصربه‌فردترین اقدامات در حوزه دانش‌های نوین به شمار می‌آید، می‌گوید: «برای آشنایی بیشتر با کارهای صورت گرفته در این مرکز باید از تولید دارو برای درمان صرع و سرطان تا تولید مواد سوپر جاذب آب و ثبت اختراع یونیت سیار دندانپزشکی نام ببریم و آنها را مدنظر داشته باشیم.»

مهدی طالبی درباره نحوه و زمان آغاز فعالیت‌های این مرکز توضیح می‌دهد: «مرکز رشد و فناوری شهید فخری‌زاده را هفتم خرداد ۱۴۰۱ به اتفاق عده‌ای از دوستان در شهرستان قائمشهر در فضایی به مساحت ۲۰۰ مترمربع افتتاح کردیم و با یک فضای کارگاهی، یک فضای آموزشگاه، یک فضای آزمایشگاه و دو دفتر کار این مجموعه شروع به کار کرد.»

■ حمایت معاونت علمی و پشتیبانی سازمان بسیج

مدیر مرکز رشد و فناوری شهید فخری‌زاده قائمشهر ادامه می‌دهد: «رفته‌رفته و با گذشت زمان و اضافه‌شدن شرکت‌های دانش‌بنیان دیگر به این جمع و افزایش استقبال از این مجموعه با مشکل کمبود فضا مواجه شدیم که با همکاری معاونت علمی و پشتیبانی سازمان بسیج زیرزمین همین ساختمانی را که در آن فعالیت داریم به مجموعه اضافه کردیم. ما تصمیم خودمان را گرفته بودیم و هیچ چیز نمی‌توانست جلودارمان شود. به همین دلیل و با استفاده از ظرفیت‌های این مجموعه و با حضور رئیس ستاد مرکز علمی- پژوهشی در ۳۱ خرداد ۱۴۰۳ مصادف با سالروز شهادت شهید چمران مرکز جدید هم افتتاح شد.»

وی می‌افزاید: «با آماده‌شدن این مرکز جدید، تعداد شش دفتر کار برای شرکت‌های دانش‌بنیان به مجموعه اضافه شد که برای این دفترها، تجهیزات اداری و اینترنت پرسرعت فیبر نوری آماده کردیم و با حمایت‌هایی از این جنس و وجود دفتر در مرکز شهر قائمشهر، هر بخش را با هزینه کم در اختیار شش شرکت دانش‌بنیان قرار دادیم تا برای انجام فعالیت‌های خودشان از آن بهره ببرند.»

■ تولید دستگاه یونیت سیار دندانپزشکی

طالبی می‌گوید: «این شرکت‌ها در زمینه تجهیزات پزشکی، شیمی، الکترونیک و یک شرکت هم در بحث تولید تجهیزات نیروگاهی مشغول فعالیت هستند که از جمله محصولات تولیدی در این شرکت‌ها در بحث تجهیزات پزشکی تولید دستگاه یونیت سیار دندانپزشکی با قابلیت حمل آسان در مناطق صعب‌العبور و هنگام وقوع بلایای طبیعی است که می‌تواند به‌راحتی در محل حاضر شود و به انجام خدمات اقدام کند.»

وی در تشریح تولیدات این مجموعه توضیح می‌دهد: «در قسمت شیمی تولید داروی ضد صرع و تولید داروی سرطان و همین‌طور تولید مواد نگه‌دارنده آب به نام سوپر جاذب که برای مناطق کم آب مثل سیستان و بلوچستان قابل استفاده است می‌تواند آب را به مدت سه تا چهار ماه با یک‌بار آب‌دهی در خودش ذخیره کند.»

■ هدف، اشتغالزایی بومی

مدیر مرکز رشد و فناوری شهید فخری‌زاده در باره اشتغالزایی این مرکز می‌گوید: «علاوه بر اقدامات مختلف در زمینه تولیدات، ورود به بحث اشتغالزایی را هم داشتیم و در کنار مرکز رشد از سازمان فنی و حرفه‌ای مجوز آموزشگاه آزاد گرفتیم و در این آموزشگاه، دوره‌های تعمیرات آبگرمکن، پکیج، کولر و نصب دوربین مداربسته برگزار کردیم. ویژگی بارز این دوره‌ها این است که آنها را با ۸۰ درصد تخفیف به‌صورت اقساطی برای بسیجیان عزیز برگزار می‌کنیم که در انتهای دوره‌ها به هنرجویان مدرک فنی و حرفه‌ای اعطا می‌شود تا با اخذ خدماتی که با این مدارک می‌توانند بگیرند، وارد بازار کار شوند و بتوانند مشغول کار شوند.»

طالبی در تشریح مهم‌ترین فعالیتی که باعث تمایز این مرکز از دیگر مراکز رشد در کشور می‌شود، می‌افزاید: «مهم‌ترین فعالیت ما در سطح کشور که هیچ‌کدام از مراکز رشد انجام ندادند، این است که موفق شدیم در آخرین سفر استانی شهید رئیسی به استان مازندران با همراهی معاونت علمی ایشان، مجوز تبدیل این مرکز رشد به مرکز نوآوری شهید فخری‌زاده را بگیریم که این مجوز را هیچ مرکز رشدی نتوانسته است تا به‌حال در سطح بسیج دریافت کند.»

وی تصریح می‌کند: «ما با این مجوز، از یک رشته خدماتی که در معاونت علمی و فناوری ریاست‌جمهوری برای نخبگان و شرکت‌های دانش‌بنیان وجود دارد، می‌توانیم برای شرکت‌ها استفاده کنیم.»

مدیر مرکز نوآوری شهید فخری‌زاده می‌گوید: «در بحث آموزش نیز در تمام سنین و حوزه‌ها دوره‌های متفاوتی داریم. برای کودکان از چهار سال به بالا آموزش داریم و در طرح ملی شهاب و شناسایی و هدایت استعدادهای برتر نیز فعالیت می‌کنیم. در کلاس‌های رباتیک، چرتکه و برنامه‌نویسی کوچک سرمایه‌گذاری کرده‌ایم و به‌صورت رایگان این کلاس‌ها را برگزار می‌کنیم، همین‌طور آموزش برای خانم‌ها جهت اشتغال و فعالیت در منزل، از دیگر اقدامات این مرکز است.»

گزارش تصویری

مخترعان بسیجی با تولید محصولات مختلف به پیشرفت علوم و توسعه کشور کمک می‌کنند

پیشخوان

نظری بر روایت‌ها و ناگفته‌های کاظم دارابی

«نقاشی قهوه‌خانه» از زاویه‌ای دیگر

شاهد توحیدی

اثری که هم اینک در معرفی آن سخن می‌رود، روایتی خواندنی از ماجرای قتل در رستوران میکونوس برلین به دست می‌دهد که از سوی کاظم دارابی روایت شده است. این خاطرات از سوی محسن کاظمی، ضبط و تدوین شده و انتشارات سوره مهر، به انتشار آن همت گماشته است. تارنمای ناشر در بازنمایی محتوای این کتاب، به نکات ذیل اشارت برده است: «کتاب نقاشی قهوه‌خانه، شامل خاطرات کاظم‌دارابی، متهم دادگاه میکونوس است که به همت محسن کاظمی تهیه و تنظیم شده است. در ساعت ۱۱ شب، دوتیرانداز نقابدار و با سلاح‌های اتوماتیک، به اتاق پشتی یک رستوران یونانی به نام میکونوس واقع در یکی از مناطق برلین آلمان حمله کردند. در پی این واقعه، چهار نفر از جمله دبیر کل تبعید حزب دموکرات کردستان ایران، به قتل رسیدند. دادگاه میکونوس به این نتیجه رسید که آخرین ملاقات عاملان کشتار رهبران کرد، در محل اقامت کاظم دارابی برگزار شد و به این ترتیب دارابی حکم حبس ابد دریافت کرد. در حکم صادره برای دارابی تصریح شده بود، وی تا ۲۵سال از دوران محکومیت خود را نگذراند، نمی‌تواند تقاضای تخفیف مجازات یا آزادی مشروط کند. این رخداد با همه پیامدهایش، قاب مهمی از تاریخ کنونی ما در عرصه حقوقی، سیاسی و روابط بین‌الملل را تشکیل می‌دهد. نقاشی قهوه‌خانه از محسن کاظمی، توصیفی دیرهنگام اما آگاهانه از رویداد میکونوس ارائه می‌کند. اثری مستند که با در برداشتن خاطرات کاظم دارابی، متهم دادگاه میکونوس، شعارهای فریبنده و گمراه‌کننده‌بسیاری را زیر سؤال می‌برد. دارابی بارها در این پرونده مدعی

کاظم دارابی، راوی «نقاشی قهوه‌خانه»

شد که بیگناه است. سخنان دارابی به عنوان ادعایی تلقی می‌شود که باید با برخوردی بی‌طرفانه و تحقیقی تأیید شود. با گذشت نزدیک به سه دهه از آن اتفاق، معمای میکونوس همچنان نیاز به حل شدن داشت و در طول این سال‌ها، دارابی نتوانست آنچه را که گذشته بود، به خوبی شرح دهد. تا اینکه محسن کاظمی، تحقیق پیرامون این پرونده سخت و پیچیده را بر عهده گرفت و نقاشی قهوه خانه را که شامل خاطرات کاظم دارابی، متهم دادگاه میکونوس است، به نگارش درآورد... ».

دارابی در بخشی از نقاشی قهوه خانه، در باب چند وچون تعقیب خود از سوی نیروهای امنیتی آلمان آورده است: «درهشتم اکتبر، با خانم و بچه‌ها از جایی برمی‌گشتیم. سرراه، مقابل خانه یکی از دوستان به نام وشمه از بچه‌های اصفهان، توقف کردم. خانمم توی ماشین نشست. از ماشین که پیاده شدم، متوجه خودرویی شدم که با فاصله از ما نگه داشت. حدس زدم تعقیبم می‌کنند. رفتم بالا به آپارتمان وشمه. نمی‌دانم چیزی دادم، یا گرفتم. برگشتم، سوار ماشین شده و حرکت کردم. کمی که پیش رفتم، نگاهی به آینه عقب انداختم، دیدم بله، با حرکت من آن خودرو حرکت کرد. حدس زدم این تعقیب و مراقبت، به دلیل وقایع اخیری است که در برلین رخ داده است. به همسرم گفتم: ببین دارند ما را تعقیب می‌کنند؟ با وحشت پرسید: چرا؟ گفتم: فکر کنم دنبال من هستند! در فضای نیمه تاریک داخل خودرو، نگاه پرسشگر چشمان همسرم، همچنان برق می‌زد. گفتم: به خاطر فورفراور تایلونگ! آلمانی‌ها موقعی که این عملیات شوم توی برلین انجام شد، فوری گفتند کار کار ایرانی‌هاست! بعد توی تمام بچه‌های ایرانی و لبنانی پچ پچ بود، مواظب باشید، چراکه این ماجرای میکونوس را دارند می‌دوزند به دامن ما و امکان دارد سراغ دانشجوها، بچه مسلمان‌ها، بچه مذهبی‌ها هم بیایند و بازجویی کنند. من هم که گاو پیشانی سفید بودم و فعال در مساجد و مناسبت‌های ملی و دینی، لذا انتظار داشتم سراغ من هم بیایند... ».

شهید یحیی ابراهیم سنوار جهانی را به خویش متوجه ساخت!

رستاخیز دل‌ها برای مردی که مرگ را تحقیر کرد!

احمدرضا صدری

در هنگامه فتنه انگیزی‌ها و شلتاق دروغ و خدعه، گاه اتفاقاتی رخ می‌دهد که حقیقت را بر سطحی‌ترین و بی‌خبرترین ذهن‌ها نیز عیان می‌سازد. کشتار اسرائیل از ساکنان نوار غزه، اگرچه در این زمره نبود و بر اغلب جهانیان ماهیتی آشکار و مکشوف داشت، اما به اراده حق و طی آن تصاویری خلق شد که تنها اصحاب لجاجت می‌توانستند آن را ببینند و از آن چشم برگیرند. شهادت یحیی ابراهیم سنوار، از اینگونه وقایع قلمداد می‌شود. چند و چون این حماسه بزرگ و بصیرت بخش، موضوع این مقاله است. امید آن که علاقه‌مندان را مفید و مقبول آید.

بانی نبرد «شمشیر قدس» که بود؟

قهرمانی که هم اینک از حالات و مقاماتش سخن می‌گوییم، در واپسین فصل کرامات، یعنی از آغاز دبیرکلی تا شهادت، بر اغلب مردمان شناخته شد. هم از این روی و در آغاز این مقال، مروری بر زندگینامه اجمالی وی مفید می‌نماید. بر تک نگاشته‌ای که بر تارنمای «میزان» قرار گرفته است، در این فقره می‌خوانیم:

«یحیی ابراهیم حسن سنوار، یکی از برجسته‌ترین شخصیت‌های جنبش حماس بود که به باور کارشناسان مشتی آهنین داشت و تحولات بزرگی را رقم می‌زد. وی در اکتبر ۱۹۶۲ (آبان ۱۳۴۱)، در اردوگاه آوارگان فلسطینی در خان‌یونس، در جنوب نوار غزه در خانواده‌ای متولد شد که در پی فاجعه نکبت در سال ۱۹۴۸، ناچار به ترک خانه و شهر خود در اشکلون شده بودند. سنوار که در زبان عربی تخصص داشت و به زبان عبری مسلط بود، در دانشگاه اسلامی غزه تا مقطع کارشناسی ارشد مطالعات زبان عربی، تحصیل کرد. مؤسس دستگاه امنیتی حماس که از ۱۹سالگی بارها به دلیل فعالیت‌های ضداشغالگرانه خود از سوی رژیم صهیونیستی دستگیر و زندانی شده بود، در اوایل دهه ۱۹۸۰ نیز بارها به دلیل مشارکت در فعالیت‌های ضداشغالگری در دانشگاه اسلامی غزه دستگیر شد. وی در سال ۱۹۸۹، از سوی رژیم صهیونیستی دستگیر و به حبس ابد محکوم شد و ۲۳سال از عمر خود را در حبس گذراند. سنوار در سال ۲۰۱۱ یکی از هزار و ۲۷نفری بود که در چارچوب توافقنامه مبادله اسرا با رژیم صهیونیستی آزاد شد. این شخصیت برجسته مقاومت فلسطین، در سال ۲۰۱۱ و پس از آزادی از زندان رژیم صهیونیستی ازدواج کرد و سه فرزند دارد. سنوار در سال ۲۰۱۷، به عنوان رهبر حماس در غزه انتخاب شد و از سوءقصد رژیم صهیونیستی در همان سال، جان سالم به در برد. این شخصیت فلسطینی یکی از مؤسسان مجد (سرویس امنیت داخلی وابسته به حماس) است که مجاز به تعقیب جاسوسان رژیم صهیونیستی، به موازات دستگاه نظامی به نام مجاهدین فلسطینی است. سنوار برای هماهنگی بین رهبری سیاسی و نظامی حماس، در تجاوز ۲۰۱۴ تلاش کرد و تصمیم گرفت نبرد شمشیر قدس را در سال ۲۰۲۱ آغاز کند. وی همچنین برای تقویت رابطه با محور مقاومت و هماهنگ کردن آن با این محور، تلاش فراوانی به انجام رساند... ».

اسطوره نسل‌هایی که از این پس خواهند آمد...

تصویری که اشغالگران از واپسین لحظات حیات یحیی سنوار منتشر ساختند، برای شناخت او و سمت و سوی حیاتش کافی است! چه آنکه گفته‌اند: هر کس به گونه‌ای می‌میرد که زندگی کرده است! تحلیلگران این آخرین برگ از دفتر حیات وی را، به اشکال فراوان تفسیر کردند که حد وسط این تفاسیر، تأکید بر اسطوره شدن و اسطوره ماندن رهبر حماس بود. در مقالی بر تارنمای «جهان نیوز»، در این‌باره آمده است: «نام یحیی سنوار، به عملیات تاریخی طوفان الأقصی پیوند خورده است. این عملیات، هم نقشه‌های غرب و رژیم صهیونیستی برای منطقه غرب آسیا را به هم زد، هم ضربه اطلاعاتی و نظامی بزرگی برای رژیم صهیونیستی بود و هم سست بودن پایه‌های این رژیم را، به همه نشان داد و امید فلسطینی‌ها را برای آزادسازی سرزمین مقدس فلسطین از اشغال، بیش از پیش زنده کرد. غزه یک منطقه کوچک با وسعت محدود است که محاصره هم شده است. از طرفی، اساساً حماس یک ارتش نیست، بلکه گروه و جریانی است که به صورت چریکی می‌جنگد. هم از این روی، احتمال شهیدشدن نیروهای آن بالاست. اگر قبل از طوفان الأقصی را کنار بگذاریم، بیش از یک سال است از عملیات طوفان‌الأقصی می‌گذرد. پس از گذشت این همه مدت، رژیم صهیونیستی با تمام امکانات پیشرفته‌ای که دارد و با وجود وحشی‌گری‌هایی که علیه مردم عادی انجام داد و غزه را ویران کرد، باز هم نتوانست سنوار را پیدا و به اصطلاح ترور کند. در نهایت، این رژیم، یحیی سنوار را به صورت اتفاقی به شهادت رساند! فیلم کوتاهی که گفته شده مربوط به لحظات آخر عمر شهید سنوار است و صهیونیست‌ها با کمک ریزپرنده یا کوادکوپتر آن را ثبت کرده‌اند، یک اثر ماندگار و تاریخی است. شجاعت و هوش یک فرمانده مقاومت موجب می‌شود، در لحظات آخر عمر خود همچنان الهام بخش باشد. او حتی در آخرین لحظات عمر خود، از مبارزه دست برنداشته است. هر چقدر در فیلم‌ها، بازیگری و صحنه‌های مصنوعی دیدیم، در نهایت این امثال سنوارها هستند که به معنای واقعی در برابر ظلم می‌ایستند و الهام بخش انسان‌های آزاده و اسطوره‌های تاریخ خواهند بود. در تصاویری که صهیونیست‌ها منتشر کرده‌اند و گفته شده وسائل همراه شهید سنوار است، علاوه بر اسلحه و... ، کتاب ادعیه و تسبیح هم دیده می‌شود. یعنی او در وسط میدان جنگ نیز به دنبال دعا و ارتباط با معبود بود. در منطقه خودمان اعرابی داریم که عافیت‌طلبی و دنیاطلبی چشم و گوششان را کور و کر کرده است و ترس تمام وجودشان را فراگرفته است، اما اعرابی هم داریم مانند شهیدنصرالله، شهید هنیه، شهید سنوار و سایر شهدای مقاومت در منطقه که مایه افتخار جهان اسلام هستند و تاریخ باید در برابر آنها تعظیم کند.

> **انتشار تصاویر آخرین ساعت از حیات رهبر حماس، خطای راهبردی صهیونیست‌ها بود. آنان با این اقدام نابخردانه از او قهرمان ساختند و به صدها جوان فلسطینی و عرب انگیزه دادند که آینده‌ای چون او برای خویش تصویر کنند. این امر اسرائیل را بر آن داشت که در باب این تصاویر پربازدید به ارائه آدرس غلط بپردازد، امری که نهایتاً برای آنان نتیجه‌ای در بر نداشت و آب رفته را به جوی بازنگرداند!**

> **هنوز چندی از انتشار فیلم واپسین ساعات حیات سنوار سپری نشده بود که دستگاه تبلیغی اسرائیل از دومین خطای خویش رونمایی کرد! رئیس مرکز پزشکی این رژیم اظهار داشت که رهبر حماس در سه روز پایانی زندگی خویش غذایی صرف نکرده است! این خبر در حالی اعلام می‌شد که پیشتر رهبران حماس در حال مصادره کمک‌های غذایی و مالی به غزه تصویر می‌شدند و رسانه‌های اسرائیلی، آنان را به سپر قرار دادن غیرنظامیان و نیازهای آنان متهم می‌ساختند!**

شهادت یحیی سنوار و سرگذشت زندگی او، نوعی رستاخیز در دل جوانان فلسطینی و غیر فلسطینی ایجاد می‌کند. زندگی و شهادت او تبدیل به قصه و داستان حماسی برای کودکانی خواهد شد که به نسل آینده مقاومت تبدیل می‌شوند. شهید سنوار را از دست دادیم، اما از دل شهادت او سنوارها تقدیم جبهه مقاومت خواهد شد... ».

شهادت در هجدهمین روز از نبرد در رفح

ابعاد حماسه سنوار اما به قدری در جهان بازتاب یافت که رسانه‌ها ناگزیر شدند، تا بخشی از اطلاعات پنهان و نیمه پنهان خویش را درباره آن منتشر سازند و از این طریق، پاسخگوی مخاطبان خویش باشند. خبر ذیل نیز در روزنامه‌ای ترک زبان درج شد و در میان رسانه‌های داخلی، بر تارنمای «مشرق نیوز» قرار گرفت:

«روزنامه‌ای ترک به نقل از منبعی آگاه، جزئیات بیشتری از نحوه شهادت رئیس دفتر سیاسی حماس فاش کرد. طبق گزارش روزنامه ترکیه، رئیس دفتر سیاسی حماس به مدت ۱۸ روز پیش از شهادت خود، در رفح درحال مبارزه علیه نیروهای رژیم صهیونیستی بود. یک منبع آگاه در این‌باره گفت: السنوار نمی‌خواست، از میدان نبرد دور شود. پس از انتخاب او به عنوان رئیس دفتر سیاسی حماس در ماه اوت به او توصیه شده بود تا از میدان نبرد فاصله بگیرد، اما السنوار چنین نمی‌خواست. روزنامه ترکیه در ادامه مطلب خود، به نقل از این منبع مطلع که هویت او فاش نشده است، نوشت: السنوار نمی‌خواست از میدان نبرد دور شود، او می‌خواست در نبرد شهید شود. السنوار و چهار نفر از دیگر همرزمانش به مدت ۱۸ روز، درحال مبارزه در جنوب غزه (رفح) علیه نیروهای رژیم صهیونیستی بودند. این منبع همچنین اظهار داشت، رئیس دفتر سیاسی حماس، در لحظه شهادت خود تنها بوده است و دیگر مجاهدین حماس، به دنبال منحرف کردن ارتش رژیم صهیونیستی به سمت دیگری بودند... ».

فارن پالسی امریکا نیز ضمن اشاره شهادت رئیس دفتر سیاسی جنبش حماس به دست نیروهای رژیم صهیونیستی، در گزارشی می‌نویسد: «شما نمی‌توانید یک ایده را به قتل برسانید. از آن مهم‌تر اینکه فرار از چالش‌هایی که این جنبش مقاومت برای اسرائیل ایجاد کرده، دشوار می‌باشد. حماس تلاش‌هایش را مضاعف می‌کند... ». این نشریه امریکایی در ادامه با اشاره به برخی چهره‌های پیشین مقاومت از جمله خلیل الوزیر، ملقب به ابو جهاد از فرماندهان برجسته سازمان آزادی‌بخش فلسطین (ساف)، سید عباس موسوی، دومین دبیرکل حزب‌الله لبنان، فتحی شقاقی، دبیرکل حزب جهاد اسلامی فلسطین در سال ۱۹۹۵ و احمد یاسین بنیانگذار جنبش حماس که از سوی رژیم صهیونیستی به شهادت رسیدند، می‌نویسد: «همه این افراد به دست اسرائیل کشته شدند، اما اسرائیل قادر نبوده پایان مقاومت را رقم بزند. به هر حال باید این مسئله را برجسته کرد که مقاومت بیهوده نیست و سنوار می‌دانست ترورش به دست اسرائیل، منبع الهامی برای مقاومت خواهد شد... ». فارن پالسی، همچنین به این مسئله پرداخت: «برخی از تحلیلگران تصور می‌کنند اگر رژیم صهیونیستی تمام چهره‌های مقاومت را از بین ببرد، صلح امکان‌پذیر می‌شود اما این رسانه امریکایی استدلال می‌کند، اعضای حماس در نبود این رهبران هم می‌توانند مبارزه کنند و انتقام را از اسرائیل بگیرند... ».

آیا او نمی‌توانست تنها با باز کردن چفیه از سر و صورتش زنده بماند؟

واپسین لحظات «حیاتِ یحیی» اما واقعیتی بود که کمتر کسی می‌توانست از کنار آن به آسانی عبور کند. صاحب‌نظران و اهل قلم از آن صحنه تاریخ ساز، برداشت‌ها و نکته‌هایی ناب را برگرفتند و آن را به علاقه‌مندان عرضه داشتند. یکی از این موارد، موضوعی بود که وحید یامین‌پور، فعال فرهنگی بدان اشارت برد:

«این روزها پس از آن تصاویر تاریخ ساز از شهادت قهرمانانه‌اش به یک چیز فکر می‌کنم، او می‌توانست فقط با باز کردن چفیه از سر و صورتش، زنده بماند. فقط کافی بود، تا کمی چفیه را پایین بیاورد. همانقدر که دوربین‌های ترسو چهره او را ببینند و هوش مصنوعی روی میز افسران ارشد اطلاعاتی جیغ بکشد، نزنید... نزنید... او یحیی سنوار است، او را زنده می‌خواهیم! یحیی می‌دانست زنده او، تا چه اندازه برای اسرائیل ارزشمند است. او را می‌بردند و در بهترین بیمارستان تل‌آویو، درمان می‌کردند. او می‌توانست بزرگ‌ترین شکار از تاریخ تشکیل رژیم باشد، آنقدر مهم که نتانیاهو اعلام کند: جنگ را برده و غزه را به زانو درآورده و حالا گروگان‌ها و دهها چیز دیگر را، در ازای یحیی معامله می‌کند! یحیی همه اینها را می‌دانست، ولی چفیه را تا زیر چشم‌ها بالا کشید. من به آن لحظه لاهوتی می‌اندیشم که یک انسان چگونه می‌تواند مرگ را به خود دعوت کند. یحیی حتی اگر بدون چفیه دستگیر می‌شد، باز هم در قهرمانی او شعرها می‌سرودند. او نه در تونل‌های زیر زمینی که در نقطه‌صفر تماس و در جنگی رو در رو، تا آخر مبارزه کرده بود و با یک دست قطع شده و دهها جراحت دیگر، به اسارت رفته بود. اما یحیی چفیه را تا زیر چشم‌ها بالا کشید و فقط با چشم‌هایی شبیه همه‌چشم‌های به خون نشسته فلسطینی، به شیطان معلق در سنگرش زل زد، تا او را نشناسند! تا با او همان کنند که با هر مبارز ناشناس دیگری... ».

اسرائیل، ناتوان از توجیه یک خطای تبلیغاتی

گفتیم انتشار فیلم واپسین ساعت از حیات رهبر حماس، خطای راهبردی صهیونیست‌ها بود. آنان با این اقدام نابخردانه، از او قهرمان ساختند و به صدها جوان فلسطینی و عرب انگیزه دادند آینده‌ای چون او برای خویش تصویر کنند. این امر اسرائیل را بر آن داشت، در باب این تصاویر پربازدید به ارائه آدرس غلط بپردازد، امری که نهایتاً برای آنان نتیجه‌ای در بر نداشت و آب رفته را به جوی بازنگرداند! در همان روزها، این خبر به وسیله خبرگزاری مهر نشر یافت:

«پس از آنکه انتشار تصاویر لحظات قبل از شهادت شهید یحیی سنوار و مقاومت جانانه وی در برابر صهیونیست‌ها تا آخرین نفس، به جنجالی در محافل صهیونیستی تبدیل شده و بسیاری از تحلیلگران اسرائیلی انتشار این تصاویر را یک اشتباه ارزیابی کردند، به اسطوره شدن این فرمانده مقاومت منجر شد، دانیل هاگاری، سخنگوی ارتش اسرائیل، دیروز ویدئوی جدیدی را منتشر کرد و مدعی شد که مربوط به لحظات درگیری نظامیان صهیونیست با فرمانده جنبش حماس است. البته این ویدئو به نحوی است که هیچ فرد مشخصی را نشان نمی‌دهد و صدای نظامیان صهیونیستی شنیده می‌شود که به سمت یک هدف نامشخص شلیک می‌کنند! بعد از انتشار این ویدئوی دروغین، رسانه‌های رژیم صهیونیستی در توجیه این اتفاق نوشتند، بعد از انتشار ویدئوی ارتش اسرائیل در این رابطه مشخص شد، تصاویر مذکور مربوط به عملیاتی است که صبح روز شهادت یحیی سنوار و در هنگام حمله به اشخاص دیگر گرفته شده است. این رسانه‌ها افزودند، این فیلم مربوط به لحظه شهادت سنوار نیست، به ویژه که رسانه‌های اسرائیلی پیش از این اعلام کرده بودند، سنوار در نتیجه حمله توپخانه‌ای به منزل محل استقرارش به شهادت رسیده و با شلیک مستقیم گلوله از پای در نیامده است. گاف‌های متعدد رسانه‌های رژیم صهیونیستی و ارتش اسرائیل به حدی است که ژنرال اسحاق بریک، تحلیلگر ارشد نظامی و ژنرال نیروهای ذخیره این رژیم، در مقاله‌ای در روزنامه صهیونیستی معاریو نوشت، تفاوت زیادی بین گزارش‌های ارتش و واقعیت‌های میدانی وجود دارد که باعث نگرانی است... ».

دیگر خطای تبلیغی اسرائیل، اعلام نتیجه کالبدشکافی

هنوز چندی از انتشار فیلم واپسین ساعات حیات سنوار سپری نشده بود که دستگاه تبلیغی اسرائیل از دومین خطای خویش رونمایی کرد! رئیس مرکز پزشکی این رژیم اظهار داشت، رهبر حماس در سه روز پایانی زندگی خویش غذایی صرف نکرده است! این خبر در حالی اعلام می‌شد که پیشتر رهبران حماس در حال مصادره کمک‌های غذایی و مالی به غزه تصویر می‌شدند و رسانه‌های اسرائیلی، آنان را به سپر قرار دادن غیرنظامیان و نیازهای آنان متهم می‌ساختند! خبرگزاری مهر، در بازتاب این خبر چنین نگاشت:

«رسانه‌های رژیم صهیونیستی گزارش دادند، حن کوگل، مدیر مرکز پزشکی این رژیم - که کالبد شکافی یحیی سنوار، رئیس فقید جنبش حماس زیر نظر او انجام شده- گفت: وی قبل از شهادت، با ترکش‌های یک خمپاره، یا گلوله توپ و از ناحیه بازوی راست آسیب دیده بود و با بستن بازویش تلاش کرده بود، تا جلوی خونریزی را بگیرد. نتایج این کالبد شکافی نشان می‌دهد، سنوار در نهایت در نتیجه اصابت یک گلوله جنگی به سرش به شهادت رسیده است. نتایج این معاینات همچنین نشان می‌دهد، وی از سه‌روز پیش از شهادت هیچ چیز نخورده است! به این ترتیب سنوار با شهادت خود، یکی دیگر از دروغ‌های رژیم صهیونیستی را نقش بر آب کرد. تل آویو با طرح این ادعا که کمک‌های انسانی ارسال شده به غزه، به مصادره نیروهای حماس درمی‌آید و مردم غزه بهره‌ای از آن نمی‌برند، مانع از ارسال این کمک‌ها به غزه شده و مردم را در گرسنگی نگه می‌دارد! این در حالی است که فرمانده حماس در شرایط جنگی، از سه‌روز پیش از شهادت هیچ غذایی نخورده بود. روزنامه صهیونیستی یدیعوت آحارونوت، پیش از این اعلام کرد پیکر شهید سنوار بعد از کالبد شکافی به یک مکان محرمانه در سرزمین‌های اشغالی منتقل می‌شود، تا در آنجا نگهداری شود... ».

و کلام آخر، «طوفان الاقصی» یادگار سنوار

در باب چند و چون طراحی طوفان الاقصی و از بادی این رویداد، دیدگاه‌هایی گوناگون طرح می‌شد. با این همه در ادامه آشکار شد این رویداد محصول برنامه‌ریزی و اجرای مشترک یحیی سنوار و محمدالضیف بوده است. این امر پس از شهادت سنوار، در پیام حضرت آیت‌الله العظمی خامنه‌ای، رهبر معظم انقلاب اسلامی مورد تصریح قرار گرفت: «مجاهد قهرمان، فرمانده یحیی السنوار، به یاران شهیدش پیوست. او چهره درخشان مقاومت و مجاهدت بود، با عزم پولادین در برابر دشمن ظالم و متجاوز ایستاد، با تدبیر و شجاعت به او سیلی زد، ضربه‌جبران‌ناپذیر هفتم اکتبر را در تاریخ این منطقه به یادگار گذاشت و آنگاه با عزت و سربلندی، به معراج شهیدان پرواز کرد. کسی چون او که عمری را به مبارزه با دشمن غاصب و ظالم گذرانده است، سرانجامی جز شهادت شایسته او نیست. فقدان او برای جبهه مقاومت البته دردناک است، ولی این جبهه که با شهادت برجستگانی چون: شیخ احمد یاسین، فتحی شقاقی، رنتیسی و اسماعیل هنیه از پیشروی باز نماند، با شهادت سنوار هم کمترین توقفی نخواهد داشت، باذن‌الله. حماس زنده است و زنده خواهد ماند. ما چون همیشه، در کنار مجاهدان و مبارزان بااخلاص خواهیم ماند، بتوفیق من الله و عونه... ».

ورزشی
پرونده
ورزش بسیج

تأکید رئیس سازمان بسیج ورزشکاران بر توسعه فرهنگ بسیجی در ورزش در گفت‌وگو با «جوان»

ورزشکاران سربازان دفاع از حرم جمهوری اسلامی هستند

گفت‌وگو۱
شیوانوروزی

فرهنگ بسیجی مقوله‌ای است که ترویج آن در حوزه‌های مختلف ثمرات زیادی به همراه دارد و البته اجرای آن به همت و عزم راسخ مدیران و مسئولان وابسته است. بسط و گسترش این فرهنگ در ورزش همان هدف بزرگی است که سازمان بسیج ورزشکاران آن را دنبال می‌کند. ورزش ایران درخشش زیادی در عرصه‌های بین‌المللی داشته و دارد. از این رو توجه به مقوله‌های فرهنگی و ارزشی در حوزه ورزش از اهمیت زیادی برخوردار است. ورزشکاران ایرانی در میادین مختلف بارها با اقدامات فرهنگی خود ثابت کرده‌اند تا چه اندازه به معنویات، ارزش‌ها و مرام پهلوانی پایبند هستند. علاوه‌بر میدان رقابت، قهرمانان و مدال‌آوران ما در روزها و شرایط حساس نیز همواره کنار هموطنان خود هستند و مسئولیت اجتماعی خود را انجام می‌دهند. سازمان بسیج ورزشکاران نیز در راستای حفظ ارزش‌ها، بسط و گسترش روحیه و مرام و منش پهلوانی قدم برمی‌دارد. این سازمان با اجرای برنامه‌های مختلف فرهنگی، همواره پای کار آمده است؛ اقداماتی چون برگزاری پویش‌های مردمی و خدمت‌رسانی به هموطنان از جمله مواردی است که حضور پررنگ ورزشکاران و چهره‌های شاخص نیز کاملاً محسوس بوده است. به بهانه هفته بسیج، گفت‌وگویی با مهدی میرجلیلی، رئیس سازمان بسیج ورزشکاران انجام دادیم و از برنامه‌ها و اقدامات ویژه‌شان در این هفته پرسیدیم.

سازمان بسیج ورزشکاران چه اهدافی را در حوزه ورزش دنبال می‌کند؟

مهم‌ترین اهداف سازمان بسیج ورزشکاران تعمیق معنویت، ترویج اخلاق، فرهنگ و مرام پهلوانی در جامعه ورزش کشور است. با توجه به اینکه این سازمان در سراسر کشور دارای ساختار و تشکیلات مشخص و مدون است، همه همکاران ما مشغول تلاش هستند تا موفقیت‌های ورزشکاران‌مان را در جامعه بازتاب دهند. در حوزه بسیج، همکاری خوبی با وزارت ورزش، وزارت آموزش و پرورش، وزارت کار و رفاه اجتماعی و وزارت علوم داریم. تعریف ما از بسیج «یک نهاد مردمی برخاسته از مردم برای خدمت به مردم» و شعار محوری بسیج برای سال جاری «بسیج با مردم برای مردم» است. افتخار خادمی مردم را داریم و ورزش عرصه خدمت ماست. در کنار ورزشکاران، قهرمانان، ملی‌پوشان و مربیان هستیم تا بتوانند با تلاش و کوشش خود پرچم ایران را به اهتزاز دربیاورند و غیرت و عزت خود را به نمایش بگذارند.

استقبال جامعه ورزش از برنامه‌های این سازمان چگونه است و مدال‌آوران و قهرمانان چه نقشی در این برنامه‌ها دارند؟

ورزشکاران ما بارها ثابت کرده‌اند در مکتب اهل بیت(ع) پرورش یافته و در مکتب شهدای والامقام درس آموخته‌اند. ۵هزار ورزشکار دفاع مقدس و ۱۳۵ ورزشکار شهید در دفاع از حرم آل الله داریم. این نشان از غیرت، گذشت، ایثار و فداکاری جامعه ورزش دارد و هر موقع کشور و نظام نیاز داشته است این قهرمانان عزیز لبیک گفته و در میدان حاضر شده‌اند، از مدال، سکو و شهرت قهرمانی گذشته‌اند و پلاک‌شان مدال‌شان شده است. این شهدا برای ما باعث افتخار و برای جامعه ورزش موجب برکت هستند. به تأسی از این عزیزان، ورزشکاران امروز همواره در کنار مردم هستند؛ به وقت سیل و زلزله کنار مردم حاضر هستند، دست آنها را می‌گیرند و امید، شور و نشاط به جامعه می‌دهند. بعد از شیوع کرونا جامعه ورزش به میدان آمد، در بحث کمک‌های مؤمنانه، پویش نذر خون، گلریزان آزادی زندانیان غیرعمدی و... ورزشی‌ها حضور داشتند و اینها نشان از گذشت و فداکاری اهالی ورزش است. این رابطه دوطرفه است و از سوی دیگر ورزشکاران ما به دعای خیر و خانواده شهدا برای رسیدن به قهرمانی نیاز دارند. برنامه‌های متعددی از جمله مراسم تجلیل، یادواره‌های شهدا، آزادی زندانیان غیرعمد و... را برگزار می‌کنیم و حضور ورزشکاران، قهرمانان و پیشکسوتان به این برنامه‌ها رنگ و بوی ارزشی و معنوی می‌دهد. شهید سلیمانی تأکید کردند «جمهوری اسلامی حرم است.» حضور پررنگ و تأثیرگذار ورزشکاران در این عرصه‌ها نشان از عزم و اراده‌شان برای دفاع از کیان انقلاب اسلامی و این حرم است.

سازمان بسیج ورزشکاران چه برنامه‌هایی در هفته بسیج برگزار خواهد کرد؟

برنامه‌های ویژه‌ای در هفته بسیج خواهیم داشت. برگزاری یادواره شهدای ورزشکار، دیدار و تکریم خانواده شهدا، پویش‌های نذر خون، کمک‌های مؤمنانه و تجلیل از ورزشکاران مروج اخلاق و ارزش‌ها از جمله این برنامه‌ها هستند. سه برنامه شاخص و ملی را هم در دستور کار داریم؛ مراسم هم‌نفس قهرمان بود که برگزار شد و از ۲۰ زوج ورزشکار تجلیل به عمل آمد، تجلیل از ملی‌پوشان هشت رشته که قهرمان جهان، آسیا یا موفق به کسب سهمیه جهانی شده‌اند و برای اولین‌بار مجمع عالی رؤسا و دبیران هیئت‌های اندیشه‌ورز. از طریق همین هیئت‌ها امیدواریم بتوانیم منویات حضرت آقا و مکتب حاج قاسم را در ورزش جاری و ساری کنیم و گام مؤثری برداریم.

برنامه‌های این سازمان برای پررنگ‌شدن اخلاق و منش پهلوانی در ورزش چیست؟

خوشبختانه وزارت ورزش بخش کمیته‌های فرهنگی فدراسیون‌ها و هیئت‌های ورزشی را فعال کرد. اتفاقات خوبی در حال رقم خوردن است و ان‌شاءالله موارد اخلاقی و فرهنگی را توسعه دهیم. همچنین برگزاری دوره‌های منش پهلوانی و بصیرت‌افزایی ویژه مربیان را در دستور کار داریم. برای آنکه بتوانیم حواشی حوزه ورزش را به حداقل برسانیم، نیازمند برگزاری جلسات توجیهی، آموزشی و نشست‌های تخصصی اخلاقی هستیم. امیدواریم مجامع فدراسیون‌ها، تیم‌های ملی و مربیان به این موارد اهتمام بیشتری بورزند. بسیج هم در کنار این عزیزان حضور دارد تا کمک‌حال‌شان باشیم. از طرفی مسئولانی به ویژه سرپرست و مربی که همراه تیم‌ها به مسابقات اعزام می‌شوند، وظایفی دارند و باید حواس‌شان باشد تا اتفاقی نیفتد، چراکه ملی‌پوشان ما نماینده یک رشته نیستند، بلکه نماینده نظام مقدس جمهوری اسلامی هستند. از این‌رو همه باید حساسیت‌ها را بدانند.

مسئولان ورزش شعارهای زیادی درباره ترویج فرهنگ و ارزش‌ها می‌دهند. آیا وعده‌ها و شعارهای آنها اجرایی می‌شود؟

همه عزیزان دغدغه‌های فرهنگی دارند، ولی اجرایی شدن شعارها نیازمند اراده، انسجام و عزم ملی است. با گفتن‌ها اتفاقی نخواهد افتاد، بلکه این عملکردهاست که می‌تواند شرایط را تغییر دهد. معتقدم همه بخش‌های ورزش باید این دغدغه را داشته باشند و دست به دست هم دهند تا اتفاقات خوبی را در این حوزه رقم بزنیم. البته به شرط اینکه این اراده و اعتقاد وجود داشته باشد. کار فرهنگی هم هزینه‌بر است و هم دیربازده. کار فرهنگی و تربیتی فقط مختص نهاد ورزش نیست و نهادها و دستگاه‌های دیگر نیز در آن دخیل هستند و نقش دارند. همه باید کمک کنند، چراکه نمی‌توان تنها از یک دستگاه خواست کار فرهنگی و ارزشی انجام دهد، ضمن اینکه باید یک گفتمان و نقشه راه اساسی وجود داشته باشد. به‌عنوان بسیج ورزشکاران هم نقشه، هم سند و هم محتواهای ویژه‌ای تولید کردیم و آمادگی همکاری با سایر نهادها را داریم. مباحث اخلاقی، اعتقادی و ارزشی دغدغه همه است. امیدواریم حواشی موجود را دیگر شاهد نباشیم. کارهای ارزشی و معنوی خوبی در کشور اتفاق می‌افتد، اما متأسفانه این کارها کمتر رسانه‌ای و بولد می‌شوند! درحالی که اگر یک اتفاق کوچک دیگری رقم بخورد فوراً منتشر می‌شود و همه از آن مطلع و بلافاصله شلوغ‌کاری‌ها آغاز می‌شوند. باید کارهای فرهنگی و ارزشی خوب را به مردم و جامعه نشان و امید را افزایش دهیم. از همه اصحاب رسانه و افرادی که تریبون در اختیار دارند می‌خواهیم کارهای بزرگ فرهنگی و ارزشی را به سمع و نظر مردم برسانند تا اگر ناهنجاری کوچکی در این حوزه رخ دهد، لطمه آن دامان کل ورزش ایران را نگیرد.

نگاه

غفلت از ظرفیت بسیج برای توسعه ورزش کشور

فریدون حسن

بدون هیچ تردیدی بسیج نقشی مؤثر در توسعه ورزش کشور دارد. غفلت از این مسئله تاکنون آسیب‌های جدی به ورزش کشور زده است. هر چند در طول سال‌ها و دهه‌های گذشته بارها دیده شده است مسئولان وقت ورزش کشور با سر و صدای زیاد تفاهمنامه‌های بسیاری با سازمان ورزش بسیج برای توسعه ورزش کشور امضا کرده‌اند اما همه خوب می‌دانیم که تمامی این تفاهمنامه‌ها امروز در کشوی میز آقایان یا به صورت دکور در کمدهای شیشه‌ای دفاترشان در حال خاک خوردن است.

واقعیت این است که ورزش کشور هنوز نتوانسته است آنطور که باید و شاید از ظرفیت بالقوه و توانمندی‌های بالفعل بسیج برای توسعه ورزش کشور استفاده کند. بسیجی که در تمامی عرصه‌ها به مردم خدمت کرده و می‌کند می‌تواند در توسعه امر ورزش هم کمک حال باشد به شرط آنکه آقایان کت‌وشلوارپوش ورزش کشور بخواهند از این ظرفیت بی‌پایان استفاده درست کنند. بسیج حلقه مفقوده زنجیر توسعه ورزش کشور است که ظاهراً کسی نمی‌خواهد آن را ببیند و پیدا کند.

توسعه ورزش همگانی و قهرمانی از جمله اقداماتی است که طی تمام این سال‌ها در پایگاه‌های استعدادیابی ورزش بسیج انجام شده است و امروز شاهد آن هستیم که تیم‌های باشگاه‌های مقاومت و بسیج از چه توانمندی‌هایی برخوردار هستند. طبیعی است اگر مسئولان بلندپایه ورزش کشور و مسئولان فدراسیون‌های ورزشی دست همکاری به سوی بسیج دراز کنند، می‌توان به آینده ورزش کشور بیشتر از این امیدوار بود و ورزشکارانی را تربیت کرد که بتوانند پرچم پرافتخار ایران را در جای جای جهان به اهتزاز درآورند.

هفته بسیج فرصت مناسبی برای تغییر نگاه مسئولان ورزش کشور به این مقوله مهم است؛ فرصتی که می‌توان بیشتر به توانمندی‌های بسیج باور پیدا کرد و به این نتیجه رسید که بسیج می‌تواند ورزش کشور را از بن‌بست نجات دهد و زمینه‌های شکوفایی استعدادها را فراهم آورد، البته به شرط آنکه مطابق تمام سال‌های گذشته این تغییر صرفاً به امضای چند برگه کاغذ به اسم تفاهمنامه و چند عکس یادگاری برای قاب شدن خلاصه نشود.

بسیج در کنار مردم است؛ نهادی که از دل مردم برخاسته تا به مردم خدمت کند. بدون هیچ شکی عرصه ورزش می‌تواند یکی از میادینی باشد که بسیج در آن حرف‌های زیادی برای گفتن خواهد داشت، به شرط آنکه آقایان بخواهند برای توسعه درست و با برنامه ورزش کشور برنامه داشته باشند و از ظرفیت‌های موجود به درستی استفاده کنند.

یادمان باشد بسیج و بسیجی در دوران کرونا چه کردند. یادمان باشد بسیج و بسیجی در حوادثی مانند سیل و زلزله چگونه پای کار هستند، این ظرفیت ارزشمند و تمام نشدنی می‌تواند ورزش کشور را هم تحت تأثیر قرار دهد و نوجوانان و جوانان آینده‌ساز ایران را پای کار ورزش بیاورد. توجه داشته باشیم امروز بسیاری از قشر نوجوان و جوان کشور به دلیل مشکلات اقتصادی و گرانی ورزش جرئت نزدیک شدن به آن را ندارند؛ مشکلی که سپردن کار ورزش به بسیج و اعتماد به این نهاد مقدس می‌تواند آن را حل کند تا شاهد جامعه‌ای ورزشکار و نسل جوانی سالم، قوی، متعهد و معتقد باشیم.

گفت‌وگوی «جوان» با سیدعلی مهاجر، رئیس سازمان ورزش بسیج کشور

امکانات ورزش بسیج برای تمامی مردم است

گفت‌وگو۲
دنیاحیدری

ورزش بی‌تردید بهترین ابزار برای بالا بردن سطح سلامت و نشاط جامعه و همچنین کاهش بزهکاری است، اما بیم آن می‌رود که افزایش هزینه‌های زندگی، مردم را از ورزش کردن غافل کند. در چنین شرایطی است که پای کار آمدن نهادها و ارگان‌هایی چون بسیج می‌تواند تا حد زیادی از دغدغه‌ها بکاهد، خصوصاً اگر با نگاه ارزان کردن ورزش در محلات برای استفاده عموم مردم باشد؛ مسئله‌ای که سیدعلی مهاجر، رئیس سازمان ورزش بسیج کشور در آستانه هفته بسیج که بهترین فرصت برای تشریح اقدامات این سازمان در ورزش است، صراحتاً بر آن تأکید می‌کند.

چه چیزی باعث حضور بسیج در ورزش شد؟

مردم پایه کردن ورزش. در واقع سیاست کلان بسیج از حضور در این حوزه، توسعه کمی و کیفی ورزش همگانی، قهرمانی و حرفه‌ای با مردم پایه کردن ورزش است.

با چه پارامترهایی؟

در واقع ما در ورزش بسیج چند پارامتر داریم که بر اساس این پارامترها فعالیت می‌کنیم؛ یکی بحث استعدادیابی است که در کل کشور و کل پایگاه‌ها و حوزه‌ها و ناحیه‌های سپاهی استانی برقرار است. در واقع ما ۵۴۲ پایگاه استعدادیابی داریم که ۲۸۵ پایگاه در حوزه آقایان و ۲۵۷ پایگاه در حوزه بانوان فعالیت می‌کنند؛ پایگاه‌هایی که وظیفه استعدادیابی در سراسر کشور را بر عهده دارند. این استعدادیابی در رشته‌ها و زمینه‌های مختلف انجام می‌شود و توانمندی افراد بر اساس استعدادی که دارند شکوفا و تربیت می‌شود تا به مرحله مدال آوری برسد. پارامتر بعدی ورزش همگانی است که طبق تأکید مقام معظم رهبری، از ورزش همگانی است که به ورزش قهرمانی می‌رسیم. به همین دلیل هم است که ورزش همگانی را برای همه رده‌های سنی برگزار می‌کنیم. در ورزش‌های همگانی موضوع‌های نشاط اجتماعی و عمومی کردن ورزش را هم در قالب ایستگاه‌های صبحگاهی و عصرگاهی که تقریباً ۲هزار ایستگاه در سراسر کشور است، دنبال می‌کنیم و هم ورزش‌های عمومی مثل پیاده‌روی، کوه‌گشت‌ها و... پارامتر بعدی ما در بخش قهرمانی است که با هدف ایجاد رقابت‌های سالم بین ورزشکاران بسیجی در سطوح مختلفی چون محله، شهرستان، استان و کشوری مسابقات متعددی برگزار می‌کنیم تا در این حوزه بتوانیم قهرمانی و قهرمان‌پروری را داشته باشیم.

استعدادیابی اهمیت بسیاری دارد. فکر می‌کنید اقدامات بسیج در این زمینه مفید بوده است؟

تلاش ما برای مفید بودن است. یکی از موضوعات مهمی که ما در سطوح مختلف به خصوص در پایه‌ها بر آن تمرکز داریم، شناسایی و تلاش برای رشد و شکوفایی استعدادهاست، به همین دلیل در شهرستان‌های مختلف پایگاه‌های استعدادیابی فعالی داریم که به طور تخصصی روی ورزش بومی آن منطقه کار می‌کنند. مثلاً در یک شهرستان که کشتی خیز است پایگاه استعدادیابی بسیج در همین زمینه اقدام به استعدادیابی می‌کند، اما در شهرستان دیگر توجه‌ها به فوتبال معطوف است، شهرستان دیگر در زمینه ژیمناستیک فعالیت و استعداد دارد. در واقع پایگاه‌های استعدادیابی بسیج با مطالعه روی این مسئله اقدام به استعدادیابی می‌کنند. مهران برخورداری، تکواندوکاری که در المپیک پاریس موفق به کسب مدال نقره شد، از جمله ورزشکارانی است که از سوی استعدادیاب‌های پایگاه‌های بسیج کشف و توانمندی‌هایش شکوفا شد و توانست با نایب قهرمانی در المپیک برای ایران افتخارآفرینی کند.

ورزش حرفه‌ای هم جایی در تفکرات و برنامه‌های بسیج دارد؟

بله، در واقع ما سعی کردیم در بسیج یک چرخه منظم بین استعدادیابی، ورزش قهرمانی و حرفه‌ای داشته باشیم تا بتوانیم تأثیر مثبتی در رشد ورزش کشور و بسیج داشته باشیم. در همین راستا، باشگاه‌های مقاومت را در ورزش حرفه‌ای داریم. در اصل این یک سیر و مسیر است که از ورزش همگانی که بحث جذب مردم به ورزش است شروع و وارد بحث استعدادیابی می‌شود، خروجی این بخش به ورزش قهرمانی راه پیدا می‌کند و در آخر نیز نفرات برتر ورزش قهرمانی به باشگاه‌های مقاومت بسیج در سراسر کشور تزریق می‌شود. برای تقویت سطح حرفه‌ای که بتوانیم از این طریق مسیر راهیابی ورزشکاران بسیجی به تیم‌های ملی را هموار کنیم و شاهد حضور آنها در مسابقات حائز اهمیتی چون المپیک باشیم، باشگاه‌های مقاومت بسیج در تمام استان‌ها حضور دارند و در رشته‌هایی چون فوتبال، فوتسال، هندبال، بسکتبال، والیبال، کاراته، تکواندو، دفاع شخصی، زورخانه‌ای، ووشو، دوومیدانی، تیروکمان، قایقرانی، شنا، واترپلو، تنیس روی میز، کبدی، ژیمناستیک و چوگان فعالیت می‌کنند. خروجی باشگاه مقاومت استان‌ها نیز به مقاومت بسیج مرکزی که ۱۹ باشگاه است و در فوتبال، فوتسال، کشتی، ووشو، تکواندو و شنا فعالیت دارند تزریق می‌شود.

آیا در بخش زیرساخت‌ها نیز بسیج توانسته است فعالیت‌هایی داشته باشد؟

صددرصد. در سنوات گذشته ما با ساخت سالن‌های صالحی و ۹ دی به شکل حوزه محور، سایت‌های اهداف پروازی، استخرها، دهکده‌های مقاومت و... سعی کردیم در این حوزه نیز فعالیت خوبی داشته باشیم.

امکاناتی که نام بردید تنها در اختیار بسیج و ورزشکاران بسیجی است یا مردم عادی هم می‌توانند از آن استفاده و بهره‌برداری کنند؟

نه، بسیج از مردم جدا نیست. تمام این زیرساخت‌ها برای استفاده و بهره‌برداری عموم مردم است به همین دلیل در کنار ورزشکاران بسیجی، مردم نیز می‌توانند بدون هیچ مشکلی از تمام این امکانات استفاده کنند.

با توجه به اینکه افزایش جمعیت ورزشکاران می‌تواند باعث کاهش سطح بزه در جامعه شود، آیا برنامه‌ای برای تحت پوشش قراردادن هرچه بیشتر استان‌های محروم هم دارید؟

این برنامه سابق ما بوده و است. برای نمونه رابطان ما در مناطق محروم خوزستان از جمله ملاشیه اقدامات خوبی انجام دادند، همچنین مواردی داریم که رابطان بسیج شهر به شهر و روستا به روستا می‌روند و با توجه به کمبودهای موجود حتی تشک کشتی، شیاپ چانگ، توپ، فوتبال‌دستی و... با خود می‌برند تا در اختیار مردم قرار دهند؛ تجهیزاتی که به بهانه پرکردن اوقاع فراغت مردم، جوانان و نوجوانان شهرها و روستاها فراهم می‌شود، اما در واقع راهی برای استعدادیابی حتی از محروم‌ترین مناطقی است که هیچ امکاناتی ندارند و ما به صورت موقت هم که شده شرایط را برای ورزش‌کردن آنها مهیا می‌کنیم.

چه برنامه‌ای برای آینده دارید؟

ما با تمرکز بر تقویت پایگاه‌های استعدادیابی و بسترسازی بهتر و بیشتر ورزش‌های همگانی و تقویت مسابقاتی در سطوح مختلف برای پرورش قهرمانان و تقویت باشگاه مقاومت با تمرکز بر هیئت‌های ورزشی دنبال افق روشنی برای ورزش بسیج هستیم. علاوه بر آن، چشم‌اندازی داریم که بر اساس سند اعتلای بسیج ما باید حداقل ۳۰۰ باشگاه حرفه‌ای بسیج در سطح استان‌ها داشته باشیم که ۵۰ باشگاه باید در سطح سازمان ورزش بسیج تیم حرفه‌ای داشته باشند. این سند ماست که برای رسیدن به آن اولین کاری که باید کنیم ارتقای هرچه بیشتر پایگاه‌های استعدادیابی در سراسر کشور است. این سیر باید هموارتر شود تا باشگاه مقاومت بسیج تمام نفراتش را از ورزشکارانی جذب کند که استعدادیابی تا شکوفایی و... تحت نظر ورزش بسیج بوده باشد.

برای هفته بسیج چه برنامه‌های ورزشی تدارک دیده‌اید؟

یکی از برنامه‌های شاخص ما امسال به نام جشنواره مسابقه زورخانه‌ای و کشتی پهلوانی بسیج است که با حضور ۳۲ تیم از سپاه استانی برگزار می‌شود و در این مسابقات جشنواره ما هم زنگ بسیج را در زورخانه به صدا در می‌آوریم و هم پهلوان سال ورزش بسیج را در زورخانه با اهدای بازوبند معرفی می‌کنیم که این جشنواره گرامیداشت شهدای جبهه مقاومت است و ان‌شاءالله اول آذر در سالن هفتم تیر برگزار می‌شود. یکی از دلایلی که باعث شد در هفته بسیج روی ورزش زورخانه‌ای تمرکز کنیم، تأکید مقام معظم رهبری و نگاه به ورزش سنتی و باستانی خودمان است که سبب شد ورزش زورخانه‌ای به عنوان نماد همه ورزش‌ها در هفته بسیج و نماینده ورزش بسیج در هفته بسیج شود.

گفت‌وگو

حمیرا رحیمی

فرمانده سپاه حضرت قمربنی‌هاشم (ع) در گفت‌وگو با «جوان» خبر داد

اجرای هزار و ۱۸۰ ویژه برنامه برای بزرگداشت هفته بسیج

سپاه حضرت قمربنی‌هاشم(ع) چهار محال و بختیاری در دو طول سال برنامه‌های زیادی را در دستور کار دارد که عملیاتی کردن آنها بخش زیادی از مشکلات مردم را مرتفع می‌سازد. قرارگاه‌های یازده‌گانه بسیج در این استان مسئول اجرای بخشی از طرح‌ها هستند و قرارگاه آبرسانی سالم و پایدار هم توانسته به بیش از ۲۰۰ روستای این استان آب شرب لوله‌کشی شده برساند؛ ضمن اینکه قرارگاه‌های سازندگی، محرومیت‌زدایی و قرارگاه خاتم‌الانبیا هم در حوزه‌های مختلف مشغول خدمات‌رسانی هستند. بر همین اساس سردار علی‌محمد اکبری، فرمانده سپاه حضرت قمربنی‌هاشم(ع) در گفت‌وگو با «جوان» به تشریح برنامه‌های در دست اقدام و طرح‌های عملیاتی شده در چهارمحال و بختیاری پرداخت.

سردار علی‌محمد اکبری، فرمانده سپاه حضرت قمربنی‌هاشم (ع) می‌گوید: شعار امسال هفته بسیج عبارت است از «بسیج با مردم، برای مردم» که مفهوم آن وجود بسیج در بطن و پیکره مردم بودن است.

فرمانده سپاه حضرت قمربنی‌هاشم (ع) با اشاره به نقش ویژه بسیجیان در تأمین امنیت پایدار و دفاع مقدس ادامه می‌دهد: رده‌های عمده در دوران دفاع‌مقدس با حضور بسیجیان تشکیل شد و علاوه بر آزادسازی مناطق تصرف‌شده از خاک میهن اسلامی، پیروزی‌های بزرگی به دست آمد که باعث افتخار امروز است.

سردار اکبری توضیح می‌دهد: بسیج در همه روزهای سال پای کار است و هفته بسیج برای انعکاس گوشه‌هایی از فعالیت‌ها و خدمات بسیجیان در نظر گرفته شده است. بیش از ۲۰ قشر بسیج در استان چهارمحال و بختیاری اعم از بسیج رسانه، بسیج صدا و سیما، بسیج دانش‌آموزی، بسیج فرهنگیان، بسیج جامعه پزشکی و... فعال است.

فرمانده سپاه حضرت قمربنی‌هاشم (ع) با اشاره به افتتاحیه، رونمایی‌ها و نمایش گوشه‌هایی از فعالیت‌های بسیجیان در یک‌سال گذشته می‌گوید: از پایین‌ترین رده بسیج که پایگاه می‌باشد تا بالا با سند اعتلای ۱۰ ساله بسیج آشنا هستند و اشراف دارند و بسیجیان در قالب قرارگاه‌های یازده گانه خدمت‌رسانی و فعالیت می‌کنند.

وی حضور ۲۵ پایگاه برتر چهارمحال‌وبختیاری در نمایشگاه اسوه را مصداقی از دستاوردها و فعالیت‌های شاخص بسیجیان این استان برشمرده و می‌افزاید: علاوه بر قرارگاه‌های یازده گانه بسیج، قرارگاه آبرسانی سالم و پایدار به بیش از ۲۰۰ روستای نیازمند آب شرب که قبلاً با تانکر آبرسانی می‌شدند و همچنین قرارگاه‌های سازندگی، محرومیت‌زدایی و برای نخستین بار نیز قرارگاه خاتم‌الانبیا در این استان با تفاهمنامه‌های مختلف خدمت‌رسانی می‌کنند.

سردار اکبری یادآور می‌شود: در عرصه بهداشت و سلامت نیز علاوه بر بسیج جامعه پزشکی که امسال نیز رده برتر کشوری شده و جزو افتخارات بسیجیان گرانقدر ماست که بی‌منت و جهادی در مناطق محروم حضور پیدا کرده و خدمت‌رسانی می‌کنند؛ سپاه و بسیج در بحث فرزندآوری و ایران جوان نیز در کنار دستگاه‌هایی متولی ایفای نقش دارد و حمایت می‌کند.

فرمانده سپاه حضرت قمربنی‌هاشم (ع) از توزیع بیش از ۳هزار سری جهیزیه و افزون بر ۲۰۰ هزار بسته معیشتی، پوشاک و لوازم‌التحریر طی یک‌سال گذشته در سطح استان بین نیازمندان خبر داده و می‌افزاید: مردم استان نیز همانند دوران دفاع‌مقدس در پویش همدلی به فرمان رهبر معظم انقلاب لبیک گفتند و گروه‌های جهادی بسیج نیز بیش از یک میلیارد تومان کمک برای مردم مظلوم جبهه مقامت در لبنان و غزه جمع‌آوری کرده‌اند که از طریق سلسله مراتب فرماندهی به دست این عزیزان خواهد رسید.

سردار اکبری، اصحاب رسانه را زبان گویای بسیجیان خواند و ضمن تقدیر از حضور آنها در برنامه‌های مختلف و انعکاس فعالیت‌های گسترده بسیجیان در عرصه‌های گوناگون تأکید می‌کند: امسال نیز هزار و ۱۸۰ برنامه برای گرامیداشت هفته بسیج پیش‌بینی شده که برخی از آنها شروع و مابقی تا پایان هفته بسیج و ۵ آذرماه ادامه خواهد داشت.

وی همچنین با اشاره به ایستادگی جبهه مقاومت، جنایات رژیم‌صهیونیستی را یادآوری کرد و می‌گوید: با تدابیر سلسله مراتب نیروهای مسلح و شورای عالی امنیت ملی کشور و براساس فرمایشات مقام معظم رهبری، وعده صادق ۳ برای خارج‌کردن دشمن از خطای محاسباتی محقق خواهد شد و دشمن باید آماده گوشمالی سخت باشد.

وی استکبارستیزی را جزء وجود انقلاب اسلامی دانسته و تأکید می‌کند: جابه‌جایی ریاست جمهوری در امریکا تفاوتی برای کشور ما ندارد.

واگذاری ۱۸ هکتار از اراضی ملی خنداب برای احداث نیروگاه خورشیدی

مرکزی

رئیس اداره منابع طبیعی و آبخیزداری خنداب از واگذاری ۱۸ هکتار از اراضی ملی پلاک کرکانک این شهرستان برای احداث نیروگاه خورشیدی خبر داد.

زهیر حمیدی‌زاده، رئیس اداره منابع طبیعی و آبخیزداری خنداب گفت: پیرو درخواست شرکت پرتو خورشید غرب به منظور اجرای طرح نیروگاه خورشیدی و سیر مراحل قانونی واگذاری زمین مورد نظر انجام شد. وی با اشاره به تحویل اراضی درخواست‌شده از سوی شرکت مذکور افزود: این نیروگاه خورشیدی با مشارکت و سرمایه‌گذاری بخش خصوصی اجرا می‌شود و ظرفیت تولیدی آن ۱۲ مگاوات است که در شرایط ناترازی تولید برق در شرایط کنونی کمک شایانی به تولید برق کشور خواهد داشت.

رئیس اداره منابع طبیعی و آبخیزداری خنداب با اشاره به واگذاری ۱۸ هکتار از اراضی ملی این شهرستان برای احداث نیروگاه خورشیدی گفت: با توجه به واگذاری زمین امیدواریم در اسرع وقت عملیات آماده‌سازی اراضی و نصب پنل‌های خورشیدی انجام شود. حمیدی‌زاده اضافه کرد: در شرایط کنونی ناترازی انرژی این پروژه اهمیت بالایی دارد، همچنین وجود این نیروگاه علاوه‌بر کمک به اشتغالی جوانان شهرستان در جهت جذب سایر شرکت‌های خصوصی و سرمایه‌گذار در منطقه می‌تواند نقش به‌سزایی ایفا کند.

فرمانده سپاه امام رضا(ع) در گفت‌وگو با «جوان»:

ساخت پهپاد حمل بار و امداد و نجات، شاهکار بسیجیان است

زمانی که قرار شد برنامه‌های هفته بسیج در خراسان‌رضوی اعلام شود، مواردی در آن وجود داشت که هر کدام از آنها اتفاقی بزرگ و حرکتی عظیم در زمینه علمی و نظامی و خدمات‌رسانی به شمار می‌آید. دستاوردهای بسیجیان به خصوص در ساخت پهپاد حمل بار و انسان چیزی نبود که بتوان از آن ساده گذشت. به همین بهانه و برای آشنایی با دیگر طرح‌ها و اقدامات صورت گرفته در خراسان رضوی به سراغ سردار سیدهاشم غیاثی، فرمانده سپاه امام‌رضا (ع) رفتیم تا گفت‌وگویی با ایشان داشته باشیم.

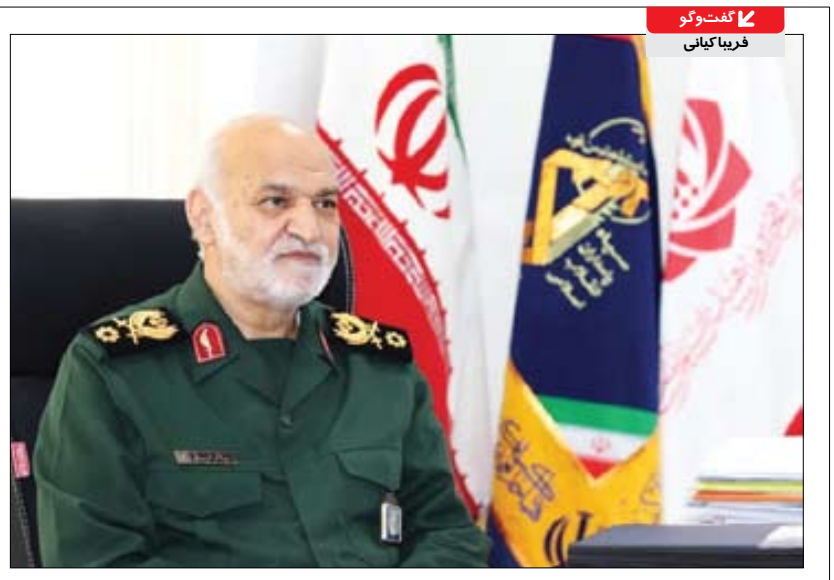

گفت‌وگو
فریبا کیانی

نگاه شما به بسیج و ظرفیت‌های آن چطور است؟

اگر قرار باشد در مورد مردمی‌ترین نیروی کشور حرفی بزنیم، باید بگوییم که بسیج پرکننده خلأهای نظام است. بر همین اساس همواره به مسئولان استان توصیه کرده‌ایم برای پیشرفت همه‌جانبه در خراسان رضوی از ظرفیت‌های بسیج استفاده کنند و حضور ۲۳ قشر متخصص در این نیرو می‌تواند برای رشد و توسعه بسترهای ضروری کمک کند.

در حال حاضر چند پایگاه فعال در استان وجود دارد؟

اولاً باید همه مساجد و مدارس و مراکز اقتصادی و ورزشی و فرهنگی را پایگاه‌های بسیج بدانیم، اما به صورت رسمی بیش از ۶ هزار و ۱۵۰ پایگاه مقاومت در استان فعال است؛ ضمن اینکه در آستانه هفته بسیج و همزمان با مراسم سالگرد شهادت شهدای امنیت مشهد، برنامه «جوانمرد ۲» با حضور «خالد قدومی» نماینده حماس و خانواده شهدای مقاومت برگزار شد. همچنین در این هفته «کارزار شیفتگان خدمت» با هدف امیدآفرینی و کنترل آسیب‌های اجتماعی و محرومیت‌زدایی برگزار می‌شود.

در این هفته تعدادی از پروژه‌های عمرانی و محرومیت‌زدایی افتتاح می‌شوند که این پروژه‌ها با مشارکت برخی از دستگاه‌ها و خیران و با محوریت بسیج سازندگی به مرحله بهره برداری رسیده‌اند.

یکی از ویژگی‌های بسیج ورود و حرکت در مدار علم و دانش است، در این زمینه برنامه‌ای برای هفته بسیج تعریف شده است؟

اقدامات بسیج علمی در اجرای پروژه‌های تحقیقاتی حائز اهمیت است. در همین راستا رونمایی از چهار طرح دانش‌بنیان، افتتاح مرکز تحقیقات پهپادهای تجاری و رونمایی از پهپاد حمل‌بار و انسان، از جمله پروژه‌های این حوزه است که با افتخار تقدیم مردم می‌شود. البته نمایش اقتدار بسیج هم در روز جمعه (۲ آذر) در سراسر استان برگزار می‌شود که ۲۰ هزار نیروی بسیجی در مشهد در این رزمایش حضور خواهند داشت.

افتتاح ۲۹ پروژه مهندسی شامل سوله‌های صالحین و ۹دی و پایگاه‌های مقاومت با کاربرد ورزشی و اجتماعی از دیگر برنامه‌های تعریف شده برای این چند روز است. در کنار اینها افتتاح ۱۲ دارالقرآن و همچنین دارالتحفیظ استان در مشهد نیز از جمله برنامه‌های هفته بسیج است. برنامه میقات صالحین با حضور ۲۰۰ گروه تربیتی صالحین به استعداد ۲ تا ۳ هزار نفر نیز در حرم مطهر رضوی برگزار می‌شود.

> افتتاح پروژه‌های کشاورزی و تکمیل و افتتاح پروژه‌های عمرانی از جمله برنامه‌هایی است که در هفته بسیج امسال اجرا می‌شود

لطفاً توضیحی در مورد پهپاد حمل بار و انسان که از سوی بسیجیان استان ساخته شده، بفرمایید.

این پهپاد که در عرصه‌های نظامی و غیرنظامی امکان فعالیت دارد و پرواز آن به صورت هوشمند صورت می‌گیرد، امکان حمل محموله به وزن ۱۰۰ کیلوگرم را دارد. از این پهپاد می‌توان در حوزه حمل بار، امداد و نجات و رهاسازی محموله‌های انفجاری استفاده کرد. ساخت این پهپاد را باید شاهکار دست بسیجیان متخصص و صاحب علوم روز بدانیم. البته این پهپاد در اولین روز از هفته بسیج رونمایی شد.

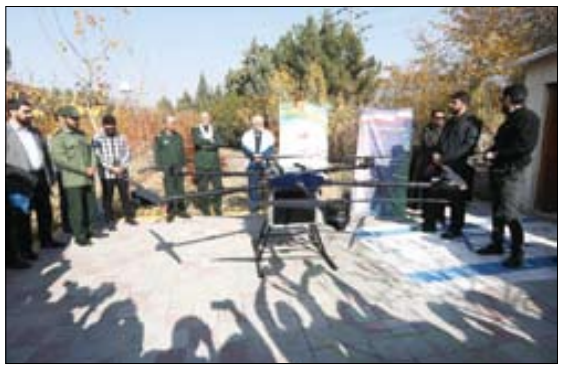

با این تفاسیر هفته پربار با برنامه‌های متنوع و خدمات ویژه برای هموطنان در پیش داریم.

بله. برنامه «چلچراغ آیه‌ها» با هدف تجلیل از نخبگان قرآنی، برگزاری رویداد ایده‌پردازی «حیات نصر» در حوزه بسیج جامعه بانوان، اعزام بیش از ۵۰۰ مدرس سواد رسانه به دانشگاه‌ها، مدارس و مساجد، آزادسازی ۸۸ زندانی جرائم غیرعمد به همت بسیج حقوقدانان، افتتاح پروژه‌های کشاورزی و تکمیل و افتتاح پروژه‌های عمرانی، حمایت از دامداران دام سبک در مناطق روستایی، افتتاح طرحی برای حمایت از دامداران مناطق عشایرنشین و... از جمله برنامه‌هایی است که در هفته بسیج امسال اجرا می‌شود.

با توجه به موقعیت جغرافیایی خراسان رضوی آیا در زمینه امنیتی هم بسیج نقش آفرینی می‌کند؟

فعالیت‌های بسیج در عرصه امنیت بسیار مهم و تأثیرگذار است. طرح انسداد مرز براساس تقسیم کار ستاد کل نیروهای مسلح به ارتش واگذار شده است، اما در حوزه امنیتی، به دلیل مشکلاتی که در برخی از کشورهای همسایه وجود دارد، با تقسیم کار با سایر همکاران دستگاه‌های نظامی و انتظامی فعالیت‌هایی در دست اقدام است؛ ضمن اینکه برقراری امنیت در کویر به سپاه واگذار شده در همکاری و تعامل با فراجا مباحث مختلف در این زمینه دنبال شده است.

تأمین امنیت حرم مطهر رضوی از سوی بسیجیان صورت می‌گیرد. امنیت حرم مطهر رضوی براساس مصوبات شورای امنیت کشور به سپاه واگذار شده است. به همین خاطر در تعامل با آستان قدس رضوی و فراجا، فعالیت‌های بسیار خوبی در این زمینه صورت گرفته است. حدود ۱۸ هزار نفر بسیجی خواهر و برادر در هشت شیفت در تأمین امنیت حرم مطهر همراهی می‌کنند تا زیارتی با آرامش برای زائران حرم مطهر رقم بخورد.

انجام ۲ هزار و ۵۰۰ برنامه به مناسبت هفته بسیج در استان مرکزی

مرکزی

۲ هزار و ۵۰۰ عنوان برنامه در طول هفته بسیج از سوی پایگاه‌ها و رده‌های مختلف بسیج در استان مرکزی برگزار می‌شود.

فرمانده سپاه روح‌الله استان مرکزی در نشست خبری هفته بسیج در اراک، با بیان اینکه در این هفته در هر رده مقاومت بسیج حداقل یک برنامه اجرا می‌شود، افزود: ۴۰ گروه جهادی در هفته بسیج در راستای محرومیت زدایی و خدمت‌رسانی فعالیت ویژه دارند. سردار مرتضی عمومهدی، اهدای خون، تجلیل از قهرمانان ملی و دمیدن روح پهلوانی، افتتاح ۱۵ خانه محرومان با اعتباری بالغ بر ۵۰ میلیارد ریال، افتتاح یادمان شهدای گمنام تفرش و افتتاح ۱۱ کارگاه اشتغال و بنگاه اقتصادی با اعتبار ۸۰ میلیارد ریال در نقاط مختلف استان را از دیگر برنامه‌های هفته بسیج استان مرکزی عنوان کرد. وی افزود: افتتاح مرکز سونوگرافی، فیزیوتراپی و آزمایشگاه در درمانگاه بقیه‌الله شازند با ۱۱۰ میلیارد ریال، افتتاح درمانگاه داندانپزشکی مهر شفا در شهر مامونیه، همایش حماسه حضور بسیجیان در ۵ آذرماه، اجرای گشت‌های عملیاتی برای ارتقای آمادگی دفاعی، ایست و کنترل برای نمایش اقتدار و امنیت با همکاری فراجا در ۱۲ شهرستان، اجرای ۵۰ یادواره شهدا و عطرافشانی و غبارروبی ۴۰ گلزار شهدا از دیگر برنامه‌های هفته بسیج است. این فرمانده نظامی افزود: دیدار با ۳ هزار و ۲۰۰ خانواده شهید در سال جاری هدفگذاری شده است که پیش‌بینی شده ۲۲۰ دیدار آن در هفته بسیج انجام شود. سردار عمو مهدی ادامه داد: دیدار بسیجیان و مسئولان بسیج با علما و ائمه جمعه، حضور ۳۰۰ حلقه مقاومت بسیج (صالحین) در میعادگاه‌های نماز جمعه، برگزاری میز خدمت از سوی اقشار بسیج در ۸۰ مسجد و مصلاها، برگزاری نشست‌های روشنگری و تبیینی در ۴۰۰ پایگاه، تجلیل از ۱۰۰ فرمانده پایگاه‌های مقاومت، تجلیل از آثار هنرمندان، برگزاری چهار مجمع نخبگان بسیج، همایش طلاب و روحانیون، همایش کسبه، همایش فرهنگیان با حضور ۸۰۰ معلم، اجلاسیه شهدای مداحان و پیرغلامان، اعزام دو گروه دندانپزشکی در شهرستان‌های ساوه و فراهان، همایش جهاد تبیین و برگزاری مسابقات قرآنی، بخش دیگری از برنامه‌های هدفگذاری شده در طول هفته بسیج این استان است. وی گفت: طرح نفس در راستای پیشگیری از سقط جنین با جدیت در این هفته دنبال می‌شود و این طرح در استان مرکزی تاکنون موفق به نجات جان ۱۶۷ نوزاد شده است.

بومی‌سازی ۲ هزار قطعه تخصصی نیروگاه بندرعباس

هرمزگان

از ابتدای سال جاری تاکنون ۲ هزار قطعه تخصصی کوچک و بزرگ در نیروگاه بندرعباس در استان هرمزگان بومی‌سازی شد.

مدیرعامل نیروگاه بندرعباس گفت: خودکفایی در زمینه ساخت قطعات نیروگاهی در سایه حمایت از تولید داخلی و همکاری با شرکت‌های دانش‌بنیان با صرفه‌جویی بسیار زیادی محقق شده است.

داریوش محمودی، یکی از افتخارات این نیروگاه در سال‌های اخیر را خودکفایی در زمینه ساخت ۹۰ درصد قطعات نیروگاهی اعلام کرد و افزود: ۲ هزار قطعه تخصصی کوچک و بزرگ از ابتدای سال جاری تاکنون در این نیروگاه ساخت و بومی‌سازی شده است. وی ادامه داد: در این بازه زمانی قطعات «رابر کوپلینگ، اکسپنشن G. R8 و GG6، سیل رادیال لانگستروم، فلکسیبل مشعل و سوخت و گیربکس اصلی بانداسکرین ساخته شده است. این مسئول گفت: همچنین در این مدت قطعات «کمپرسور هوا و افتر کولر آن، بابیت‌ریزی یاتاقان، سیل‌های برنجی توربین، سیل‌های لابیرنتی آن، شینه مسی جهت رکتی فایر کلرزنی، پره خورشیدی خورشیدی مشعل مازوت، لقمه کوپلینگ لانگستروم و چرخ دنده پمپ روغن سانتریفیوژ از سوی متخصصان داخلی نیروگاه بومی‌سازی شده است.

(آگهی ارزیابی کیفی ۶۷-۰۳)
(امداد و تعمیرات شهرستانهای کهنوج، منوجان، قلعه گنج، جازموریان، رودبار جنوب و فاریاب)

نوبت دوم
شناسه آگهی: ۱۸۲۸۸۳۲

شرکت ملی گاز ایران
شرکت گاز استان کرمان
(سهامی خاص)

شرکت گاز استان کرمان در نظر دارد فراخوان ارزیابی کیفی جهت برگزاری مناقصه (امداد و تعمیرات شهرستانهای کهنوج، منوجان، قلعه گنج، جازموریان، رودبار جنوب و فاریاب) به شماره ۲۰۰۳۰۹۳۱۶۴۰۰۰۱۰۱ از طریق سامانه تدارکات الکترونیکی دولت برگزار نماید. کلیه مراحل برگزاری فراخوان ارزیابی کیفی از دریافت و تحویل اسناد استعلام ارزیابی کیفی تا ارسال دعوتنامه جهت سایر مراحل مناقصه، از طریق درگاه سامانه تدارکات الکترونیکی دولت (ستاد) به آدرس www.setadiran.ir انجام خواهد شد لازم است مناقصه گران درصورت عدم عضویت قبلی، مراحل ثبت نام در سایت مذکور و دریافت گواهی امضای الکترونیکی را جهت شرکت در مناقصه محقق سازند.

- تاریخ انتشار فراخوان در سامانه تاریخ ۱۴۰۳/۰۸/۲۹ می‌باشد.
اطلاعات و اسناد مناقصه عمومی پس از برگزاری فرآیند ارزیابی کیفی و ارسال دعوتنامه از طریق سامانه ستاد به مناقصه گران ارسال خواهد شد.
- مهلت دریافت اسناد استعلام ارزیابی کیفی: ۱۴۰۳/۰۹/۰۷
- مهلت ارسال پاسخ استعلام ارزیابی کیفی: ۱۴۰۳/۰۹/۲۱
- شرکت گاز استان کرمان واقع در بلوار ۲۲ بهمن – حد فاصل سه راه ادیب با چهار راه شعبانیه
شماره تماس: ۳۱۳۲۶۰۰۰-۰۳۴ شماره فکس: ۳۳۲۳۹۶۶۱-۰۳۴
- اطلاعات تماس سامانه ستاد جهت انجام مراحل عضویت در سامانه:
- مرکز تماس: ۴۱۹۳۴-۰۲۱
- دفتر ثبت نام: ۸۸۹۶۹۷۳۷ و ۸۵۱۹۳۷۶۸

مدت زمان اجرا(روز)	۷۳۰	تاریخ چاپ نوبت اول	۱۴۰۳/۰۸/۲۹	کد فراخوان	۲۰۰۳۰۹۳۱۶۴۰۰۰۱۰۱
تعداد مرحله	یک	تاریخ چاپ نوبت دوم	۱۴۰۳/۰۸/۳۰	مبلغ تضمین(ریال)	۲۵/۴۰۰/۰۰۰/۰۰۰

روابط عمومی شرکت گاز استان کرمان

خبر

تحقق ۵۰ طرح جهاد روشنایی به همت بسیج شهرستان همدان

همدان

به همت سازمان بسیج ۵۰ طرح جهاد روشنایی، بازسازی ۲۰ باب خانه محرومان در همدان انجام شد.

فرمانده سپاه ناحیه شهرستان همدان گفت: ۴۰۰ برنامه در هفته بسیج با شعار محوری «بسیج با مردم و برای مردم» در سطح استان از سوی ۱۱ قرارگاه اجرا خواهد شد. سرهنگ پاسدار سیدجواد حسینی با اشاره به اجرای خدمات پزشکی رایگان، مشاوره‌های تحصیلی و حقوقی به دانش‌آموزان، تقدیر از کسبه با انصاف، برپایی ایستگاه‌های سلامت، میز خدمت استانی و برگزاری کارگاه‌های آسیب‌های اجتماعی درباره برنامه‌های پایگاه‌های بسیج محلات و حوزه‌های مقاومت نیز افزود: رژه خودرویی و موتوری، اکران فیلم در پایگاه‌های بسیج محلات، یادواره شهدای محلات، جشنواره‌های ورزشی، جشنواره غذا از دیگر برنامه‌های اجرایی در این هفته است. وی به اقدامات بسیج سازندگی در استان اشاره کرد و افزود: در حوزه اشتغالزایی و حمایت از تولیدی‌ها به ۶۰۰ کارگاه تسهیلات داده شده، در بحث انرژی خورشیدی ۵۰ طرح جهاد روشنایی، ۲۰ باب بازسازی خانه محرومین و مدارس انجام شده است. این مسئول ادامه داد: توزیع بسته معیشتی، گوشت گرم، ۳ هزار بسته نوشت افزار، جهیزیه به‌تعداد ۶۲ سری، تأمین کمک هزینه دارو برای بیماران صعب‌العلاج و آزادی ۱۴ نفر زندانی مالی از اقدامات پایگاه‌های بسیج است.

۳۰۰ برنامه به مناسبت هفته بسیج در بهبهان اجرا می‌شود

خوزستان

به گفته فرمانده سپاه ناحیه مقاومت بسیج بهبهان بیش از ۳۰۰ برنامه به‌مناسبت هفته بسیج در این شهرستان برگزار می‌شود.

فرمانده سپاه ناحیه مقاومت بسیج بهبهان از اجرای بیش از ۳۰۰ برنامه از سوی کانون و حوزه‌های اقشاری، حوزه و پایگاه‌های مقاومت بسیج محلات و ناحیه در سطح شهرستان بهبهان و حومه خبر داد و گفت: مهم‌ترین این برنامه‌ها دیدار با خانواده معظم شهدا، دیدار با امام جمعه، حضور بسیجیان در نماز جمعه، تجلیل از بسیجیان نمونه، غبارروبی گلزار شهدا، برگزاری یادواره‌های شهدا، اعزام گروه‌های جهادی و پزشکی به مناطق محروم، نمایشگاه دستاوردهای بسیج، اعزام کاروان‌های راهیان‌نور است. سرهنگ پاسدار روح‌اله قاسمی خشاب همچنین از برگزاری رزمایش ۶۰ هزار نفری گردان‌های بیت‌المقدس استان خوزستان با حضور ۲ هزار نفری بسیجیان شهرستان بهبهان و اهواز به مدت دو روز خبر داد.

گذری بر استان‌ها

■ **سیستان و بلوچستان:** مدیرکل نوسازی، توسعه و تجهیز مدارس سیستان و بلوچستان گفت: با هدف توسعه زیرساخت‌های آموزشی و تحقق عدالت آموزشی، تفاهمنامه ساخت مدرسه شش کلاسه خیری در روستای فیروزه‌ای از توابع شهرستان هامون بین اداره کل نوسازی مدارس استان و دفتر آیت‌الله سیستانی امضا شد. میثم لک‌زایی افزود: ساخت این مدرسه شش کلاسه در یکی از مناطق کمتر برخوردار این استان گامی ارزشمند در راستای گسترش عدالت آموزشی و فراهم‌کردن فضای استاندارد برای تحصیل دانش‌آموزان است.

■ **کردستان:** رئیس اورژانس پیش بیمارستانی و مدیریت حوادث دانشگاه به ارائه خدمات اورژانسی و پیش بیمارستانی به ۱۳ هزار و ۲۴۶ مصدوم حوادث جاده‌ای و ترافیکی از ابتدای سال خبرداد. حسین جعفری افزود: از این تعداد ۸ هزار و ۷۱۴ مصدوم در حوادث ترافیکی درون شهری و ۴ هزار و ۵۳۲ مصدوم در محورهای مواصلاتی استان دچار حادثه شده‌اند. به گفته وی، از این تعداد ۱۰۳ نفر از مصدومان به علت شدت حادثه در صحنه تصادف جان باختند، همچنین ۱۰ هزار و ۷۲۲ نفر به مراکز درمانی سطح استان منتقل، ۱۴۱ نفر از مصدومان به صورت سرپایی درمان و مابقی نیز به مرکز درمانی مراجعه کرده‌اند.

■ **خوزستان:** فرمانده ناحیه مقاومت بسیج امام علی اهواز با اشاره به شعار امسال هفته بسیج با عنوان «از مردم برای مردم» گفت: بسیج هر آنچه توان دارد با تکیه بر توان مردم است و هر آنچه هدف دارد، برای مردم است. ۱۶۹ برنامه در سطح پایگاه‌ها و حوزه‌های مختلف بسیج در استان انجام خواهد شد که پایگاه امام علی (ع) اهواز، ۴۹ برنامه شاخص از این تعداد را اجرا خواهد کرد. سرهنگ پاسدار شاپور احمدی افزود: نمایش اقتدار ۶۰ هزار نفری از سوی مجموعه بسیج استان برنامه‌ریزی شده است که دوم آذرماه در اهواز انجام می‌شود.

■ **تهران:** رئیس ستاد گرامیداشت هفته بسیج شهرستان ورامین گفت: بیش از ۲۵۰ عنوان برنامه از سوی حوزه و پایگاه و گردان‌های بسیج در این هفته در شهرستان برگزار می‌شود. سرگرد مهرداد علیدوستی افزود: شهرستان پیشوا ۹۰ شهید بسیجی تقدیم نظام و انقلاب اسلامی کرده است، در طول ۴۵ سال انقلاب اسلامی، بسیج همواره در کنار مردم بوده و خواهد بود. وی ادامه داد: دومین رویداد تولید محتوای دیجیتال، دیدار با خانواده معظم شهدا، عطرافشانی و گلباران مزار شهدا، اجرای گروه‌های سرود پاتوقی، ایستگاه‌های سلامت، مسابقات ورزشی، یادواره‌های شهدا، گارگاه‌های ازدواج و فرزندآوری، شب شعر بسیج، پویش مسابقه کتابخوانی خط امین، رژه موتوری، نمایش اقتدار بسیجیان، میقات صالحین، کارگاه آموزشی خبرنگاری، اعزام کاروان راهیان‌نور دانش‌آموزی، افتتاح پروژه‌های محرومیت‌زدایی از برنامه‌های شاخص هفته بسیج است.

عقب‌نشینی مشکوک از سیاست‌های ضد تورمی با گرانی‌های همزمان

عقب‌نشینی عجیب از سیاست ضد تورمی در آستانه بازگشت به محدوده تورم بلندمدت اقتصاد ایران سؤالاتی جدی در میان کارشناسان اقتصادی منتقد ایجاد کرده است.

به گزارش تسنیم، در یکی دو هفته اخیر شاهد تحولات بسیار سؤال برانگیز در رویکردها و سیاست‌های اقتصادی هستیم. شوک تحمیلی ناشی از چندین اتفاق مهم اقتصادی در این روزها سؤالات بسیار جدی در افکار عمومی ایجاد کرده که شاید در کنار هم قراردادن آنها منجر به یک نتیجه‌گیری عجیب در افکار عمومی شود.

■ صدور مجوز افزایش پی در پی قیمت‌ها در اوج سیاست‌های ضد تورمی

حدود دو هفته قبل رئیس سازمان برنامه و بودجه از برنامه‌های مرتبط با افزایش قیمت گاز و برق با توجیه مدیریت ناترازی انرژی حمایت کرده بود. مدتی بعد موضوع افزایش تعرفه خرید برق از نیروگاه‌ها مطرح شد که بلافاصله رئیس سابق سازمان برنامه و بودجه اعلام کرد این اقدام مقدمه افزایش قیمت برق مصارف خانگی است.

به تازگی نیز پرده جدیدی از این موضوع مشخص و بر اساس مصوبه شورای اقتصاد، دستور افزایش فوری تعرفه گاز خانگی برای برخی مشترکان صادر شده است.

ماجرای افزایش پی در پی قیمت‌ها در حوزه انرژی به اینجا محدود نبود. به تازگی دولت درخواست مجوز آزادسازی سوخت هواپیما را مطرح کرده است. از سوی دیگر طبق مصوبه هیئت دولت موضوع مجوز واردات قیمت بنزین سوپر از سوی بخش خصوصی حواشی را درباره حذف یارانه بنزین سوپر در پی داشت.

■ کدام مرجع ذی صلاح مجوز افزایش قیمت خودرو را صادر کرد؟

این موارد تنها تحولات اقتصادی غافلگیرکننده یکی دو هفته اخیر نبود، اطلاع‌رسانی افزایش قیمت خودروهای سواری داخلی نیز دیگر موضوعی بود که شوک جدیدی به افکار عمومی وارد کرد. نکته جالب اینکه در متن اطلاعیه شرکت‌های خودروساز داخلی تأکید شده بود این افزایش قیمت‌ها طبق مجوز صادر شده از مراجع ذی صلاح اعمال شده است.

افزایش ۲۰ الی ۳۰ درصدی قیمت خودرو بلافاصله یک سیگنال صعودی به بازار آزاد صادر کرد و دقیقاً همین موضوع نقطه شروع انتقادهای جدی‌تر به سیاست‌های دولت در حوزه افزایش پی در پی قیمت کالاهای مصرفی و شبه سرمایه‌ای بود.

■ عقب‌نشینی عجیب از سیاست ضد تورمی در آستانه بازگشت به محدوده تورم ۲۰ درصدی

ماجرا از این قرار است که طی یک سال گذشته سیاست‌های انقباضی برای مهار تورم از محل کنترل نرخ ارز نیمایی و همچنین کنترل نرخ سود بانکی از محل سیاست کنترل ترازنامه در دستور کار قرار گرفته بود.

آثار مشخص اجرای این سیاست‌ها سکوت عجیب کارشناسان نزدیک به جریان متعارف اقتصاد را در پی داشت. به عقیده آنها سیاست‌های کنترلی

از جمله در حوزه نرخ ارز تنها به توزیع رانت منجر شده و آثار ضد تورمی نمی‌توانست داشته باشد. این درحالی است که با کاهش نرخ رشد نقدینگی و افت قابل توجه نرخ تورم ۱۲ ماهه و همچنین کنترل نرخ ارز در یک بازه نوسانی ۱۰ درصدی در اوج تحولات سیاسی و نظامی موفقیت‌های این سیاست‌ها برای تمام ناظران روشن شد.

■ مدل جدید شوک اقتصادی؛ افزایش قیمت همزمان تعداد قابل توجهی از کالاهای شاخص

شاید سیاستگذاران اقتصادی دولت تأکید کنند که در شرایط موفقیت سیاست‌های ضد تورمی و احتمال بازگشت انتظارات تورمی ناشی از تحولات سیاست خارجی هیچ‌گونه اقدامی در باره اعمال شوک عمیق مانند آنچه در خصوص حذف ارز ترجیحی ۴هزار و ۲۰۰ تومانی رخ داد را اجرایی نکرده‌اند، اما به نظر می‌رسد سیاست جدید دولت چهاردهم اعمال افزایش همزمان قیمت‌ها (به میزان نرخ تورم) در یک جبهه از کالاهای مصرفی باشد.

■ افزایش حداقل ۳۵ درصدی قیمت کالاهای اساسی در ۱۴۰۴

در تأیید این سیاست فراموش نکنید که دولت در لایحه بودجه ۱۴۰۴ که به تأیید کمیسیون تلفیق بودجه نیز رسیده است، موضوع افزایش ۳۵ درصدی نرخ ارز کالاهای اساسی را نیز مطرح کرده است. بر این اساس از یکسو میزان ارز کالاهای اساسی از ۱۵ میلیارد دلار به ۱۱میلیارد دلار کاهش یافته است و از سوی دیگر نرخ تأمین ارز آنها نیز از ۲۸هزار و ۵۰۰ به ۳۸هزار و ۵۰۰ افزایش خواهد یافت.

■ افزایش دو برابری هزینه ترخیص ۵۰ میلیارد دلار کالا از گمرک در ۱۴۰۴

درباره ابعاد جراحی اقتصادی در لایحه بودجه از مسیر نرخ ارز این تنها نمونه اقدامات عجیب دولت نیست. سیاستگذاران اقتصادی در لایحه بودجه بر افزایش نرخ ارز کالاهای غیر اساسی تأکید کرده و با افزایش نرخ محاسباتی ارز در گمرک از ۲۸هزار و ۵۰۰ به ۵۵ هزار تومان زمینه افزایش دو برابری هزینه ترخیص کالا از گمرک را فراهم کرده‌اند.

■ مدل جدید افزایش قیمت و بر باد دادن آثار سیاست‌های ضد تورمی

همانطور که اشاره شد دولت برنامه‌های خود درباره افزایش قیمت خودرو، گاز، بنزین سوپر و سوخت هواپیما را در سال جاری رونمایی کرده است. همچنین در سال بعد نیز برنامه مشخص برای افزایش ۳۵ درصدی قیمت کالاهای اساسی که یک شاخص مهم رضایت عمومی اعلام شده است.

موضوع افزایش هزینه ترخیص کالاهای غیر اساسی نیز به صراحت در بودجه مطرح شده که آثار تورمی مشخص خواهد داشت. این موضوعات از دو جنبه حائز اهمیت است؛ اولاً از یک سیاست جدید افزایش قیمت‌ها در مورد تعداد قابل توجهی از اقلام مصرفی رونمایی شده است و از سوی دیگر این مدل افزایش قیمت‌ها در حالی رخ داده که برنامه‌های کنترل تورمی که از دولت قبل آغاز شده تا حد قابل توجهی به نتیجه رسیده بود.

نمونه بارز این موضوع کنترل قیمت ارز، مسکن و خودرو در ملتهب‌ترین شرایط سیاسی و امنیتی چند دهه اخیر است.

گزارش

حسام کمالی

سازمان هدفمندسازی یارانه‌ها تا چه زمانی می‌تواند قرض بگیرد؟

دخل و خرج یارانه‌ها با هم نمی‌خواند!

سازمان هدفمندسازی یارانه‌ها آیا همچنان می‌خواهد با استقراض و تأمین نشدن منابع پیش‌بینی شده در قانون، مصارف اجتناب‌ناپذیر خود را پرداخت کند؟

یارانه‌ها بناست باری از دوش غالب مردم بردارد که زیر فشار معیشت کمر خم کرده‌اند، اما پیش‌بینی نادرست تأمین منابع یارانه‌ها و البته عمل نکردن دستگاه‌های اجرایی به همین قانون نیم‌بند نیز کمر سازمان هدفمندی یارانه‌ها را خم کرده است، به طوری که تأمین حدود ۳۰ همت یارانه نقدی ماهانه(منهای مستمری بهزیستی، کمیته امداد، مطالبات دارو و گندم) امری سهل نیست و مشکلاتی را پیش آورده و به دلیل اجرا نشدن تعهدات شرکت‌های تأمین کننده منابع (شرکت‌های تابعه نفت) با ناترازی منابع و مصارف مواجه است. منابع یارانه‌ها باید از محل «فروش داخلی فرآورده‌های نفتی»، «دریافتی حاصل از فروش داخلی گاز طبیعی»، «دریافتی حاصل از خالص صادرات فرآورده‌های نفتی»، «دریافتی حاصل از منابع فرعی گاز مثل اتان، ال پی جی و گوگرد» و «منابع حاصل از مابه‌التفاوت نرخ ارز ترجیحی برای تأمین کالاهای اساسی» تأمین شود. ناترازی منابع یارانه‌ها در سال ۱۴۰۳، اصلاحات جدی را نمایان کرده است و انتظار می‌رود در تدوین لایحه بودجه سال ۱۴۰۴ موضوع مورد توجه بهارستان‌نشینان قرار گیرد.

مبین صدقی | ایبنا

همین چند روز پیش رئیس کمیسیون جهش تولید مجلس از درگیری کشور با ناترازی مرکب سخن گفت و مورد توجه خبرگان قرار گرفت که چگونه ناترازی حوزه‌های مختلف روی سایر حوزه‌ها سایه می‌اندازند. یکی از نهادهای متضرر از ناترازی، سازمان هدفمندی یارانه‌هاست که منابع و مصارفش همخوان نیست. پیشتر رسانه‌ها نیز به موضوع اصلاحات مورد نیاز پرداختند که رویکرد دولت‌های مختلف در حوزه سیاستگذاری در قالب تبصره‌های هدفمندسازی و جداول آن به صورت برآوردی و احتمالی بوده که به دلیل عدم تحقق ۱۰۰ درصد منابع مندرج در آن و عدم پایبندی شرکت‌های تأمین کننده منابع هدفمندی به بودجه مصوب و اجرای تکالیف قانونی به منظور پرداخت مصارف اجتناب ناپذیر یارانه نقدی و معیشتی، مستمری کمیته امداد امام خمینی (ره)، سازمان بهزیستی کشور، یارانه نان و دارو و حمل و نقل سازمان هدفمندسازی را مجبور به استقراض می‌کند که ادامه این رویه موجب ایجاد آسیب در اقتصاد کشور می‌شود.

همچنین رویکرد پرداخت یارانه به استناد ماده ۳۱ قانون برنامه هفتم پیشرفت، جزء ۲ بند الف تبصره ۸ قانون بودجه سال ۱۴۰۳، جزء ۲ بند الف ماده واحده قانون برخی احکام مربوط به اصلاح ساختار بودجه کل کشور، بند هـ تبصره ۱۹ قانون بودجه سال ۱۴۰۱، بند ز تبصره ۱۹ قانون بودجه سال ۱۴۰۲ کل کشور باید به صورت پرداخت به ذینفع نهایی باشد و استثنا کردن برخی دستگاه‌ها و مسکوت کردن آن از جمله کمیته امداد امام خمینی(ره) صحیح نیست. موظف شدن بانک مرکزی جمهوری اسلامی ایران بر اساس جزء ۸ بند الف، بند ب و بند ت تبصره ۸ قانون بودجه سال ۱۴۰۳ کل کشور به تهیه گزارش‌های تفصیلی به کمیسیون برنامه و بودجه و محاسبات و معاونت نظارت مجلس شورای اسلامی می‌تواند برای سال‌های آینده جهت تصمیم‌گیری و تحقق صددرصدی منابع هدفمندسازی حائز اهمیت باشد.

رویکرد سیاستگذاری برای تکالیف سازمان هدفمندسازی یارانه‌ها در قانون هدفمندکردن یارانه‌ها در اجرا این دستگاه را به یک حساب دریافت و پرداخت تبدیل کرده که ضروری است با اصلاح سیاست‌های اجرایی این سازمان به سازمانی کنشگرایانه تبدیل شود تا بتواند در کمک به اقشار آسیب‌پذیر جامعه هدف و مدیریت توزیع یارانه به آخرین زنجیره راهگشا باشد. پرداخت ماهانه یارانه حمایتی به ۸۰،۲۶۴،۴۸۰ نفر در دهک‌های درآمدی مختلف و پرداخت سایر مصارف اجتناب ناپذیر بار مالی ۷۵۸/۸ هزارمیلیارد تومان در سال را به دولت تحمیل کرده که با وجود تحریم‌های اقتصادی، عدم اصلاح الگوی مصرف کنونی و عدم اجرای آزمون وسع سنجی دقیق و واگذاری وظیفه شناسایی و حذف گروه‌های پردرآمد به دستگاه اجرایی دیگر، این امر مهم را از سال ۱۳۹۳ تاکنون بدون نتیجه گذاشته و وزارت تعاون، کار و رفاه اجتماعی در شناسایی و حذف ناکام بوده است. انجام ندادن تکلیف مذکور باعث هدر رفت منابع هدفمندی و تورمی‌تر شدن هر ساله اقتصاد کشور شده است. در نتیجه ضرورت دارد به

> **به گفته طیبه حسینی، سخنگوی سازمان هدفمندی یارانه‌ها، منابع یارانه‌ها ۴۷درصد کسری دارند و در نیمه اول سال بخش قابل توجهی از این منابع محقق نشده و در شش ماه اول امسال فقط ۵۳درصد از منابع هدفمندی محقق و به حساب سازمان هدفمندی یارانه‌ها واریز شده است**

منظور نظارت بر نحوه اجرای حذف خانوارهای پردرآمد، نظارت بر مدیریت مصرف منابع هدفمندی در بخش یارانه‌های مستقیم (خانوار)، نظارت بر صحت و سقم اطلاعات اقتصادی خانوار، ثبت نام یارانه نقدی و معیشتی، تعیین مشمولان برخورداری از حمایت‌ها و یارانه‌های غیرنقدی تمامی افراد واجد شرایط، شناسایی و حذف خانوارهای (گروه‌های) پردرآمد از فهرست یارانه‌بگیران، مدیریت و نظارت بر حمایت و پرداخت مستمری مددجویان دستگاه‌های حمایتی، یارانه سلامت و دارو و همچنین یارانه نان و نظارت و مدیریت بر حسن اجرای تکالیف قانونی مندرج در ماده ۷ قانون هدفمندکردن یارانه‌ها و استقرار نظام جامع تأمین اجتماعی بر پایه یارانه خانوار، دستگاه‌های اجرایی موضوع ماده ۵ قانون مدیریت خدمات کشوری و ماده یک قانون برنامه هفتم پیشرفت مکلف شوند پایگاه‌های داده و اطلاعات ثبتی خود را بر اساس اقلام آماری مورد نیاز به صورت برخط در اختیار سازمان هدفمندسازی یارانه‌ها قرار دهند.

نامشخص بودن یک نقشه راه از سوی تیم‌های اقتصادی که برگرفته از سیاست‌های اقتصادی نادرست و اصرار به آزمون و خطا برای پرداخت یارانه به قشر تولیدی و زنجیره واسط یا شبکه‌های توزیع و خدماتی یا اصرار به نقدی یا غیر نقدی کردن یارانه‌هاست تاکنون موجب تحمیل هزینه‌های گزاف به دولت‌ها شده است. در اجرای قانون تضمین خرید محصولات اساسی کشاورزی مصوب ۱۳۶۸/۶/۲۱ با اصلاحات و الحاقات بعدی آن و به منظور حمایت از تولیدات داخلی، حفظ امنیت غذایی کشور، تأمین نقدینگی لازم برای خرید گندم و پرداخت به موقع بهای گندم خریداری شده به کشاورزان، سازمان برنامه و بودجه کشور اعتبار مورد نیاز برای خرید گندم مازاد بر نیاز صنف و صنعت تولیدی کشاورزان داخل کشور را تأمین کرد و خرید گندم به قیمت نهایی مصوب شورای قیمت‌گذاری و اتخاذ سیاست‌های حمایتی محصولات اساسی کشاورزی از محل اعتبارات و ظرفیت‌های این تبصره بدون لحاظ تسهیلات تکلیفی بانکی به طور کامل تخصیص و پرداخت شد.

پیشتر طیبه حسینی، سخنگوی سازمان هدفمندی یارانه‌ها از کسری ۴۷ درصدی منابع یارانه‌ها در نیمه اول سال سخن گفته و تأکید کرده بود بخش قابل توجهی از این منابع محقق نشده و در شش ماه اول امسال فقط ۵۳ درصد از منابع هدفمندی محقق و به حساب سازمان هدفمندی یارانه‌ها واریز شده است.

انتظار می‌رود نمایندگان مجلس شورای اسلامی در جریان بررسی سند دخل‌وخرج کشور برای سال ۱۴۰۴ به منابع یارانه‌ها نیز توجه و سازوکارهای فعلی را در صورت نیاز در قوانین دائمی اصلاح کنند. اگر بناست توزیع عادلانه در پرداخت یارانه‌ها صورت گیرد، باید منابع و مصاف یارانه‌ها همخوان باشد تا به بهانه کمبود منابع، برخی‌ها از فهرست دریافت یارانه حذف نشوند. البته منابع کشور به قدری قوی است که همه مردم سهمی از آن داشته باشند؛ مهم مدیریت آن است.

فراسو

پای ابزار نظارتی مجلس به ماجراهای وزیر مسکن باز شد

هفته گذشته اسنادی پیرامون تخلفات در بعضی انتصابات وزیر راه‌وشهرسازی رسانه‌ای شد و سرانجام مجلس ۲۹ آبان از ایشان برای حضور در کمیسیون عمران دعوت کرد.

به گزارش فارس، طی هفته گذشته اخباری از تخلفات در نحوه انتصاب در صندوق ملی مسکن و سازمان نظام‌مهندسی در رسانه‌ها پخش شد که با واکنش‌های متعددی همراه بود.

در همین راستا حمزه شکیب، رئیس سابق سازمان نظام مهندسی ساختمان کشور در واکنش به حکم عزل خود که در ۲۲ آبان امسال در رسانه‌ها منتشر شده بود و انتصاب سرپرست جدید برای سازمان نظام مهندسی، با بیان اینکه این انتصاب غیرقانونی بوده و مطابق قانون بنده هنوز رئیس سازمان نظام‌مهندسی ساختمان کشور هستم، گفت: حکم عزل بنده به علت عدم صدور حکم یکی از اعضای شورای انتظامی استان البرز بوده است اما بر اساس استعلام گرفته شده از مراجع درباره عدم صلاحیت فرد مذکور و همچنین ابلاغ وزارت راه‌وشهرسازی مبنی بر لزوم احراز صلاحیت ایشان بوده است و بنده ملزم به عدم صدور حکم بودم.

شکیب با اشاره به اینکه این حکم سیاسی بوده است افزود: طبق نامه‌ای که آقای زریبافان منتشر کرده‌اند، جلسه‌ای که در آن این تصمیم‌گیری انجام گرفته است رسمیت نداشته و اساساً این حکم مغایر با قانون است.

وی افزود: حکمی مبنی بر عزل بنده به اینجانب ابلاغ نشده است. سطح حکم عزل و نصب رئیس شورای مرکزی نظام‌مهندسی ساختمان در سطح رئیس‌جمهور است و وزیر راه‌وشهرسازی نمی‌تواند این اقدام را انجام دهد.

فارس همچنین گزارش می‌دهد سندی از سوی حمزه شکیب تحت عنوان نامه‌ای از مسعود زریبافان خطاب به رئیس شورای انتظامی کشور در اختیار خبرنگار این رسانه قرار گرفته که ادعا می‌کند، دادنامه منتهی به‌حکم علیه آقای حمزه شکیب، رئیس سابق سازمان نظام‌مهندسی ساختمان، در جلسه‌ای نهایی شده است که حدنصاب لازم یعنی حضور چهار نفر از اعضای شورای انتظامی را نداشته و لذا این دادنامه صادره ایراد قانونی دارد.

همچنین احمد اسدیان، معاون سازمان بازرسی کل کشور طی نامه‌ای به وزیر راه بر اساس ماده ۳ قانون جهش تولید مسکن، حکم عزل مدیرعامل صندوق ملی مسکن را غیرقانونی اعلام کرد.

طبق این حکم، برکناری و قبول استعفای اعضای هیئت عامل مشروط به تأیید دوسوم اعضای صاحب رأی هیئت امناء است که در عزل مدیرعامل صندوق ملی مسکن رعایت نشده است.

متن کامل این نامه به شرح زیر است:

«با احترام در جزء ۲ بند ب ماده ۳ قانون جهش تولید مسکن مصوب سال ۱۴۰۰ آمده است؛ برکناری و قبول استعفای اعضای هیئت عامل مشروط به تأیید دوسوم اعضای صاحب رأی هیئت امناء می‌باشد، همچنین تبصره بند سیزدهم ذیل ماده ۹ اساسنامه صندوق ملی مسکن که طی شماره ۱۴۹۱۸۷ ت ۵۹۳۶۲ هـ مورخ ۱۴۰۱/۸/۱۸ به تصویب هیئت محترم وزیران رسیده اشعار می‌دارد

عزل اعضای هیئت عامل و همچنین عزل و قبول استعفای رئیس هیئت عامل پس از تأیید دوسوم اعضای صاحب رأی هیئت امناء و با حکم رئیس هیئت امناء صورت می‌پذیرد.

حسب بررسی‌ها ملاحظه گردید رئیس هیئت عامل صندوق مزبور طی ابلاغی از سوی جنابعالی به‌شماره ۱۲۹۸۸۴/۱۰۰/۰۲ مورخ ۱۴۰۳/۸/۱۹ عزل و آقای اصغر نورالله‌زاده نیز جایگزین ایشان گردیده که این اقدام ضمن مغایرت با قوانین و مقررات موضوعه؛ ادامه فعالیت صندوق ملی مسکن را با ابهام و اشکالات قانونی مواجه می‌نماید.

بنا به مراتب، شایسته است در راستای بند ج ماده ۱۱ قانون تشکیل سازمان بازرسی کل کشور و ماده ۴۲ آیین‌نامه اجرایی قانون مرقوم و به‌منظور

> **حسب آخرین گزارش معاونت مسکن وزارت راه‌وشهرسازی تا تاریخ ۲۵ مردادماه سال جاری از ۲ میلیون و ۶۱۰ هزار و ۸۸۴ واحد مسکونی از شروع طرح نهضت ملی مسکن ۶۳۹ هزار و ۹۳۵ واحد مسکونی تکمیل شده است و عدد اعلامی از سوی خانم صادق تنها مربوط به واحدهای حمایتی تعریف شده مؤثر به‌صورت انبوه‌سازی است**

تعیین تکلیف موضوع معنون از حیث اجرای صحیح قوانین و مقررات مربوط، دستور فرمایید بررسی و اقدامات اصلاحی لازم معمول و نتیجه را منضم به مستندات به این سازمان ارائه نمایند.»

بر همین اساس طبق سندی که یکی از مسئولان دولت سیزدهم منتشر کرد، فرایند انتصاب سرپرست صندوق ملی مسکن از سوی وزیر راه و شهرسازی و عزل مدیرعامل قبلی این صندوق فقط با موافقت و امضای رئیس هیئت‌امنای صندوق یعنی وزرای اقتصاد، کشور، کار و رفاه اجتماعی، رئیس بنیاد مسکن، رئیس کل بانک مرکزی و رئیس سازمان برنامه و بودجه به‌عنوان اعضای هیئت‌امنای آن امکانپذیر است.

این موارد باعث حساسیت مجلس شد به‌گونه‌ای که منان رئیسی، نایب رئیس کمیسیون عمران با بیان اینکه دو تخلف از انتصابات خانم صادق به مجلس گزارش شده است گفت: مجلس حتماً در باره بررسی این موارد از خانم وزیر جواب می‌خواهد.

مجتبی یوسفی، عضو هیئت‌رئیسه مجلس هم با اشاره به اینکه مجلس از کوچک‌ترین تخلفات در راستای احقاق حقوق مردم نخواهد گذشت، بیان کرد: ۲۹ آبان کمیسیون عمران از خانم وزیر برای پاسخ به مسائلی درباره وضعیت اجرای ماده ۴ قانون جهش تولید مسکن و همچنین در ارتباط با اخباری پیرامون نحوه انتصابات در سازمان‌های زیرمجموعه وزارت راه‌وشهرسازی دعوت کرد.

گفتنی است که چندی پیش نمایندگان مجلس در واکنش به تخلف خانم فرزانه صادق در به تعویق‌انداختن انتخابات سازمان نظام‌مهندسی که بر خلاف قانون بود با ۲۰۰ رأی موافق پرونده این تخلف را به قوه قضائیه ارجاع داده بودند.

پیش‌تر هم خانم صادق با اظهارنظری درباره تعداد واحدهای تحویل داده شده نهضت ملی مسکن از سوی دولت شهید رئیسی، با بیان اینکه دولت قبل کلاً حدود ۲۰ هزار واحد نهضت ملی مسکن تحویل مردم داده است باعث ایجاد حاشیه‌هایی شده بود که با واکنش معاون وزیر راه و شهرسازی دولت قبل همراه بود.

در همین رابطه، هادی عباسی، قائم‌مقام سابق وزیر راه و شهرسازی در نهضت ملی مسکن از شروع طرح نهضت ملی مسکن با کذب خواندن این آمار گفت: حسب آخرین گزارش معاونت مسکن وزارت راه‌وشهرسازی تا تاریخ ۲۵ مردادماه سال جاری از ۲ میلیون و ۶۱۰ هزار و ۸۸۴ واحد مسکونی از شروع طرح نهضت ملی مسکن ۶۳۹ هزار و ۹۳۵ واحد مسکونی تکمیل شده است و عدد اعلامی از سوی خانم صادق تنها مربوط به واحدهای حمایتی تعریف شده مؤثر به‌صورت انبوه‌سازی است.

حال با توجه به دعوت شدن خانم وزیر به مجلس باید دید واکنش نمایندگان به این تخلفات زنجیره‌ای وزیر راه و شهرسازی به چه صورت است.

نگاه

مترجم: شیوا نوروزی

شانس قهرمانی جام‌جهانی با توخل!

سامی ماکیل
دیلی‌میل

سه‌شیرها با بازگشت به سطح A لیگ ملت‌های اروپا، منتظر نشستن توماس توخل روی نیمکت هستند. از وقتی گرت ساوت‌گیت از سمتش استعفا داد، هدایت تیم‌ملی انگلیس به لی کارسلی سپرده شد، البته به صورت موقت. این مربی قبلاً هم در صحبت‌هایش تأکید کرده بود منتظر انتخاب سرمربی جدید است تا کارش را در تیم‌ملی جوانان انگلیس ادامه دهد. انگلیس در آخرین بازی خود در سطح B لیگ ملت‌ها موفق شد ایرلند را با پنج گل درهم بکوبد و با صعود به سطح اول اروپا به آینده امیدوار شود. توماس توخل از ابتدای سال جدید میلادی سکاندار رسمی سه‌شیرها خواهد بود و کارسلی خوشحال است از اینکه این تیم را در بهترین شرایط تحویل سرمربی جدید می‌دهد. این شرایط تیمی است که ماه گذشته در خاک خود مغلوب یونان شد و تیم‌ملی تحت‌تأثیر این شوک قرار گرفت. در حقیقت تنها شکست انگلیس در شش بازی مرحله گروهی مقابل همین یونان رقم خورد، اما پس از آن سه‌شیرها خود را جمع‌وجور کرده و به ترتیب فنلاند، یوناند (بازی برگشت) و ایرلند را شکست دادند. با اینکه سه‌شیرها هنوز ضعف‌هایی دارند و سرمربی جدید به زودی کارش را آغاز خواهد کرد، اما کارسلی معتقد است با آمدن توخل، انگلیسی‌ها می‌توانند به قهرمانی در جام‌جهانی ۲۰۲۶ امیدوار باشند: «برای کسب جام رقابت سختی درجریان است. بااین‌حال بیشترین شانس را برای قهرمانی در جام‌جهانی داریم. البته در صورتی که بتوانیم بازیکنان بزرگ را در جایگاه مناسب قرار دهیم و از استعدادشان استفاده کنیم. بازی رفت با یونان را ببینید؛ من هم سعی داشتم چنین کاری را انجام دهم، ولی شکست خوردیم. پس این یک چالش بزرگ برای سرمربی جدید خواهد بود. برای موفقیت به تلاش بیشتری نیاز داریم. مشکل اصلی تیم‌ها و اردوهای ملی زمان است، به همین‌خاطر باید تعادل را بین بازی‌های ملی و باشگاهی برقرار کنیم. بازیکنان و استعدادهای خوبی در اختیار داریم و بسیاری از مربیان اروپایی این نکته را به من گفته‌اند.» تیم‌ملی انگلیس آخرین‌بار در سال ۱۹۶۶ فاتح جام‌جهانی شده و پس از آن دوبار به فینال یورو صعود کرده، اما با قبول باخت مقابل ایتالیا و اسپانیا، جام از دست سه‌شیرها پریده است.

فوتبال اروپا

شیوا نوروزی

دانمارک با یک تساوی صعود کرد

کروات‌ها دنباله‌رو پرتغال

قرعه‌کشی مرحله یک‌چهارم نهایی لیگ ملت‌های اروپا جمعه در شهر نیون سوئیس برگزار می‌شود و تیم‌های راه یافته به دور حذفی، رقبای خود را می‌شناسند. مرحله گروهی این رقابت‌ها دیشب به پایان رسید و حالا مدعیان منتظرند حریف بعدی‌شان مشخص شود.

پرتغالی‌ها خیال‌شان از بابت صعود به‌عنوان تیم نخست گروه اول راحت بود، به همین‌خاطر روبرتو مارتینز ترجیح داد در مصاف تشریفاتی با کرواسی به بازیکنان اصلی‌اش از جمله کریس رونالدو استراحت دهد. بعد از برد پرگل پرتغال برابر لهستان، سرمربی به رونالدو اجازه داد به تیم باشگاهی‌اش بازگردد. تساوی یک- یک برای هر دو تیم راضی‌کننده بود، چراکه بعد از پرتغال، این کروات‌ها بودند که با هشت امتیاز به دور بعد صعود کردند. مارتینز تساوی را نتیجه‌ای منصفانه خواند: «می‌دانستیم کرواسی رقیب سرسختی است و بازی در خانه آنها دشوار خواهد بود. نیمه دوم گلی را دریافت کردیم و چند موقعیت به حریف دادیم، اما چند فرصت هم برای گلزنی داشتیم. به بازیکنانم افتخار می‌کنم. دیدیم پرتغال از نظر پیشرفت بازیکنان به چه نقطه‌ای رسیده است. با وجود اینکه ۸، ۹ بازیکن در کنار ما نبودند، اما عملکرد خوبی داشتیم. فکر می‌کنم مساوی نتیجه منصفانه‌ای بود. بسیار مهم است که بتوانیم انعطاف‌پذیری تاکتیکی درستی داشته باشیم. در دیدار برابر لهستان با دفاع پنج نفره بازی کردیم و انعطاف‌پذیری بازیکنان به ما اجازه داد که این کار را انجام دهیم. باید بهترین ساختار را برای بازیکنانی که در اختیار داریم پیدا کنیم. دوست نداریم به زور بازیکنان را در یک ساختار تاکتیکی قرار دهیم.»

زلاتکو دالیچ، سرمربی کرواسی اما نگران قرعه‌کشی روز جمعه است: «به همه بازیکنانم تبریک می‌گویم. پیش از بازی به آنها گفته بودم شایستگی این نتیجه را دارند، چون عملکرد و رفتار خوبی از خود به نمایش گذاشته‌اند، اما مشخص است که باید به سختی تلاش کنیم. این اتفاق بسیار خوبی برای بازیکنان جوان است که شرایط را ببینند و درک کنند. پرتغال از پرس از جلو استفاده کرد. ما تحت فشار بودیم و فضا و زمان زیادی را در اختیارشان گذاشتیم. دو فرصت خوب داشتیم، اما استفاده نکردیم. وقتی متوجه می‌شوید چنین فضای زیادی را به تیمی مانند پرتغال داده‌اید باید در نیمه دوم سیستم را تغییر دهید و ما این کار را کردیم و بر توپ و میدان مسلط شدیم. فرصت‌های خوب زیادی را از دست دادیم و باعث تأسف است که نتوانستیم گلی بزنیم تا پیروز شویم. با گروهی قدرتمند راهی مرحله یک‌چهارم نهایی این مسابقات و همچنین انتخابی جام‌جهانی خواهیم شد. شاید بحران نتیجه داشتیم، اما در جریان بازی هیچ بحرانی وجود نداشت و در اکثر دقایق خیلی خوب بودیم. فکر می‌کنم مشکل خاصی نداریم. شاید اسپانیا سخت‌ترین گزینه باشد و زیاد دوست نداریم با آنها روبه‌رو شویم، اما از کسی ترسی نداریم.»

■■■

ماتادورها از خیر بازی تشریفاتی هم نگذشتند و در مصاف با سوئیس بی‌انگیزه ۳ بر ۲ به پیروزی رسیدند. با این برد اسپانیا ۱۶ امتیازی شد تا لوئیز دلافوئنته، سرمربی این تیم با افتخار از تغییرات ماتادورها نسبت به دوران لوئیز انریکه بگوید: «بسیار راضی و خوشحال هستیم. فوتبال همین است و ما از سطح بالا و کیفیتی که وجود دارد با خبر هستیم. باید ارزش بسیاری برای چنین پیروزی‌هایی قائل باشیم و از همه بالاتر اینکه توانستیم برابر تیمی بزرگ مانند سوئیس به پیروزی برسیم. اسپانیای زمان انریکه هم تیم بسیار خوبی بود. تفاوت در این است که حالا پیروز می‌شویم و این مهم است. به رقابت برای بهترین نتایج عادت کردیم. نیازی نیست به گذشته فکر کنیم. هیچ نگرانی از این بابت ندارم. همیشه گفته‌ام ما در حال حاضر فوق‌العاده هستیم و آینده بسیار خوبی هم در پیش داریم. این به لطف بازیکنان بزرگی است که در اسپانیا توپ می‌زنند. آنها بهترین بازیکنان دنیا هستند. بازیکنان ما بسیار خوبند. آنها بهترین بازیکنان هستند. می‌دانیم آنها با تمام وجود در زمین تلاش می‌کنند و کاری می‌کنیم که به راحتی بتواند سطح بالای فوتبال‌شان را به نمایش بگذارند.» صربستان و دانمارک هم به تساوی بدون گل رضایت دادند تا دانمارک سهمیه دوم گروه چهارم را به دست بیاورد.

گزارش
فریدون حسن

نشست‌های ویژه در فدراسیون‌های مدال‌آور

دبیر: کمیته و وزارت هماهنگ باشند

هیئت اجرایی کمیته ملی المپیک به منظور حمایت و توجه به مشکلات رشته‌های ورزشی مدال‌آور و صاحب عنوان در المپیک تصمیم گرفته جلسات خود را به نوبت در محل فدراسیون این رشته‌ها برگزار کند.

■■■

فدراسیون کشتی به عنوان مدال‌آورترین رشته ورزشی ایران در المپیک اولین مقصد هیئت اجرایی کمیته ملی المپیک بود. مناف هاشمی دبیرکل کمیته ملی المپیک در ابتدای نشست هیئت اجرایی با اشاره به اهمیت توجه به رشته‌های مدال‌آور گفت: «باید از الان برای بازی‌های آسیایی ناگویا و المپیک لس‌آنجلس ۲۰۲۸ برنامه‌ریزی کنیم. جلسه آینده را در فدراسیون تکواندو و بعدی را هم در وزنه‌برداری خواهیم داشت. سیاست هیئت اجرایی این است که به فدراسیون‌هایی برویم که در المپیک شانس زیادی برای کسب مدال دارند و از بهترین‌ها، یعنی کشتی شروع کردیم.»

■■■

دبیرکل کمیته ملی المپیک در ادامه به اقدامات زیربنایی صورت گرفته از سوی فدراسیون کشتی اشاره و عنوان کرد: «تلاش‌های خوبی برای زیرساخت‌های کشتی ایران شده است و اگر تلاش‌های علیرضا دبیر نبود این اتفاقات خوب نمی‌افتاد. هدف اول ما برای حضور هیئت اجرایی در فدراسیون کشتی این بود که از دبیر تشکر کنیم، از آن جهت که ۱۲ سهمیه المپیک کسب کردند و هشت مدال گرفتند. شاید توقع خود دبیر هم از بچه‌هایش بیشتر بود، ولی به هر حال اتفاق بزرگی افتاده است.»

بحث بودجه اختصاص یافته به فدراسیون‌ها مسئله‌ای است که همواره مورد اعتراض رشته‌های پرمدال قرار داشته، بحثی که حالا به گفته مناف هاشمی در خصوص چند فدراسیون پرمدال نگاه تازه‌تری به خود گرفته است. البته دبیرکل کمیته ملی المپیک زیرکانه از تلاش فدراسیون‌ها برای گرفتن بودجه اختصاصی حرف زد تا کمک کمیته را در حد یک کمک معنوی اعلام کند: «به فدراسیون کشتی و تکواندو به صورت جداگانه و خارج از بودجه کمک مضاعفی انجام می‌شود، زیرا در المپیک نتیجه بسیار خوبی داشتند. ارزش کار بسیار بالاست و رقم آن مهم نیست. دوستان خودشان از بخش خصوصی چند برابر این اعداد را مهیا می‌کنند و اینها کمک‌های معنوی ماست.»

■■■

تصمیم هیئت اجرایی کمیته ملی المپیک در برگزاری جلسات در فدراسیون‌ها مورد استقبال علیرضا دبیر، رئیس فدراسیون کشتی قرار گرفت: «این حرکت کمیته خوب است و مانند سفر استانی رؤسای قواست و در صحنه تصمیم می‌گیرند. ما گزارشی از قبل و بعد در مورد ناگویا و المپیک ۲۰۲۸ و حتی المپیک ۲۰۳۶ ارائه کردیم. ما، ساعی و انوشیروانی المپیک را طور دیگری نگاه و تخصصی صحبت می‌کنیم.»

اما حفظ آرامش ورزشکاران مدال‌آور یکی از نکات مهمی است که این روزها مورد توجه مسئولان فدراسیون‌ها و کادر فنی تیم‌های ملی قرار گرفته است. رئیس فدراسیون کشتی با بیان اینکه این آرامش حتی مهم‌تر از میزان دریافتی ورزشکاران است، عنوان کرد: «در دو سال گذشته آرامش داشتیم که اتفاق بزرگی است. آرامش بهتر از کمک‌های مالی بود. از اعضای هیئت اجرایی تشکر کردیم و این اقدام خوبی است که به فدراسیون‌ها می‌روند و موارد را بررسی و همانجا تصمیم‌گیری می‌کنند. من همیشه گفته‌ام کمیته ملی المپیک قلک نیست. بحث جوایز المپیک هم حل شده است بابت این هم تشکر می‌کنم. البته حل شده بود و فقط سیکل اداری داشت که آن هم طی شد.»

لزوم هماهنگی میان کمیته ملی المپیک و وزارت ورزش هم موضوع دیگری بود که دبیر به آن اشاره و البته تأکید کرد که نگاهش به کمیته ملی المپیک نگاهی کاملاً تخصصی است و بیشتر از وزارت ورزش توقع رسیدگی به مشکلات مالی و تأمین بودجه را دارد: «وزارت ورزش و کمیته ملی المپیک فهم مشترک داشته باشند، موضوعات حل شده است. همین که کنار ما هستند برای ما کافی است. ما نمی‌توانیم بیشتر از توان از کمیته ملی المپیک انتظار داشته باشیم. کمیته ملی المپیک خیلی بودجه ندارد و برای قهرمانی جهان آلبانی پولی نداد، اما برای گرفتن ویزا کمک کرد. خوابگاه را در المپیک پاریس بیرون از دهکده بردیم که خیلی کمک کرد. نگاه ما به کمیته ملی المپیک تخصصی است و همین که من غر نمی‌زنم، یعنی کمیته ملی المپیک خوب کار می‌کند.»

■■■

اما بحث اداره شدن برخی از فدراسیون‌ها با سرپرست و حاشیه‌هایی که طی چند روز گذشته در این خصوص به وجود آمده، موضوعی بود که دبیرکل کمیته ملی المپیک در بخش پایانی این نشست به آن اشاره کرد. مناف هاشمی با تأکید بر اینکه فدراسیون‌ها باید با رئیس اداره شوند، گفت: «همیشه توقع ما این بوده که فدراسیون‌ها تعیین تکلیف شوند، زیرا شرایط سرپرستی برای فدراسیون‌ها مشکل‌ساز خواهد شد و اداره نشدن فدراسیون‌ها، به‌خصوص فدراسیون‌های المپیکی با سرپرست یکی از نیازهای ما برای موفقیت است. رئیس فدراسیونی که سرپرست باشد، نمی‌تواند آنطور که باید تلاش و منابع لازم را جذب کند. ما به اصل سرپرستی اعتقاد نداریم و باید رئیس فدراسیون به درستی پای کار باشد که بتواند موضوعات را پیگیری و منابع را تأمین کند.»

شهرداری به‌دنبال حفظ صدرنشینی

خبر

هفته دهم لیگ برتر والیبال امروز برگزار می‌شود. صدرنشینی مسابقات همچنان در اختیار شهرداری ارومیه است و این تیم امروز در سالن غدیر با حضور هوادارانش به مصاف پیکان می‌رود. هدایت شهرداری برعهده عبدالرضا علیزاده است و شاگردان او تاکنون از هشت بازی، هفت پیروزی کسب کرده‌اند و با ۲۱ امتیاز فعلاً رقیبی در بالای جدول ندارند. پیکان اما در رده ششم قرار دارد و در حضور هواداران ارومیه‌ای، جدالی سخت انتظار این تیم را می‌کشد. شهداب یزد تیم دوم لیگ میهمان طبیعت است. تیم یزدی هفته گذشته ۳ بر یک پیکان را برد و طبیعت با همین نتیجه به مهرگان باخت. چادرملو رده پنجمی در اردکان میزبان تیم مهرگان است. در سایر دیدارها؛ گیتی‌پسند در اصفهان پذیرای فولاد سیرجان است، سایپا در خانه از تیم ته‌جدولی سپهرصدرا مشهد پذیرایی می‌کند و تیم صنعتگران امید هم به مصاف پاس گرگان می‌رود.

تلاش عبدلی برای کسب مدال در ناگویا

چهره

سامیار عبدلی در تلاش است رکوردهایش را برای حضور موفق در بازی‌های آسیایی ۲۰۲۶ افزایش دهد. سریع‌ترین شناگر ایران که در آلمان حضور دارد در رقابت‌های قهرمانی این کشور رکورد ملی قورباغه ۵۰ متر را بعد از ۱۴ سال شکست. او در گفت‌وگو با ایرنا تأکید کرد: «در یکی از باشگاه‌های خوب آلمان شنا می‌کنم و مربی خوبی نیز تمرینات‌م را کنترل می‌کند. سعی می‌کنم با استفاده از تمرینات و تجهیزات مناسبی که در این کشور دارم، رکوردهایم را افزایش دهم تا با آمادگی کامل به رویدادهای بین‌المللی بروم. تمام تلاشمان این است که برای اولین بار بتوانیم در بازی‌های آسیایی ناگویا مدال شنا را کسب کنیم و امیدوارم که این کار بسیار بزرگ را تحقق بخشیم. امیدوارم همین شیب صعودی پیشرفت را ادامه دهم تا اتفاقات خوبی را رقم بزنم. قبل از بازی‌های آسیایی تلاش می‌کنم رکوردی را که نیازمند رسیدن به مدال است، بزنم. اگر تا قبل از اعزام نتوانم به چنین رکوردی برسم، خودم قطعاً به مسابقات نخواهم رفت. مدتی می‌شود که فدراسیون پیگیر من و همه بچه‌هاست و زحمت زیادی می‌کشند که همه نتیجه بگیریم. مطمئنم به زودی نتیجه این زحمات و پیگیری‌ها دیده می‌شود.»

وعده صدور حکم پرونده فساد مس در ۲ ماه آینده

بازتاب

پرونده فساد مس رفسنجان همچنان در حال بررسی است. پرونده‌ای که طی ماه‌ها و هفته‌های اخیر پای بسیاری از اهالی فوتبال و مسئولان فدراسیون بدان باز شد و به گفته سخنگوی قوه قضائیه احتمالاً تا یکی، دو ماه آینده حکم نهایی آن صادر و بسته شود.

روز گذشته بود که اصغر جهانگیری لابه‌لای صحبت‌هایش در نشست خبری گریزی هم به پرونده فساد باشگاه مس رفسنجان زد و ضمن دادن آماری گذرا از شرایط این پرونده، نوید بسته شدن آن را طی یکی، دو ماه آینده داد: «این پرونده توسط مسئولان جدید باشگاه در خصوص فساد رخ داده در سال ۹۹ باز شد و بعد از ورود دستگاه قضایی، مأموریت پیگیری آن به اطلاعات سپاه سپرده شد که به کشف شدن ابعاد جدیدی از فساد در این حوزه منجر شد. این پرونده دارای ۲۱ متهم است که سه نفر به‌عنوان مطلع تحت تعقیب قضایی قرار گرفتند. برای ۱۲ نفر از متهمان اما کیفرخواست و قرار مجرمیت و برای دو نفر قرار منع تعقیب صادر شد. پرونده هفت متهم دیگر دارد، اما همچنان در دادسرا مفتوح است و در حال پیگیری که به محض صدور کیفرخواست در این خصوص هم اطلاع‌رسانی لازم انجام می‌شود. نزدیک به یک ماه است نسبت به متهمان کیفرخواست صادر و به دادگاه شعبه دو کیفری در رفسنجان ارسال شده است. در همین راستا با پیگیری‌هایی که ما از مسئولان استان داشتیم، اعلام کردند ظرف یک یا دو ماه آینده رسیدگی به این پرونده به پایان می‌رسد و حکم آن صادر خواهد شد. امیدواریم با پیگیری لازم که در این عرصه صورت می‌گیرد شاهد نباشیم که در مجموعه‌های ورزشی ما فسادی رخ دهد، چراکه بحث نشاط در ورزش است و کمک به شاد کردن جامعه که عمدتاً جوانان هم در این جامعه حضور دارند، بنابراین می‌طلبد که شرایط پاکی را فراهم کنیم.»

پرونده فساد مس رفسنجان نخستین پرونده فساد در فوتبال ایران است که به شکلی مصرانه مورد بررسی و پیگیری قرار گرفته و انتظار می‌رود که این پرونده بتواند نقطه شروعی برای مبارزه با فساد در فوتبال باشد. هرچند که باید دید آیا احکام صادره آن می‌تواند بازدارنده باشد و افکارعمومی را راضی کند یا نه.

یادداشت

دنیا حیدری

هزینه برای آقای گلر تا کجا؟

چرا تاج باید نگران نحوه پرداخت هزینه دادرسی بیرانوند باشد و نقش وکیل او را بازی کند؟ باورش سخت است، اما گویا با وجود معضلات بی‌پایان فوتبال، تنها دغدغه این روزهای فدراسیون و رئیس آن حل و فصل مشکلات ناتمام بیرانوند است و بس. با ادامه این روند اگر مهدی تاج برای هزینه دادرسی که بیرانوند باید پرداخت کند خودش دست به جیب شود، اصلاً تعجب نخواهیم کرد. شاید هم دستور بدهد فدراسیون این هزینه را بپردازد.

هنوز ابهامات ناشی از احکام صادره برای گلر سابق پرسپولیس به قوت خود باقی است که حمایت غیرمتعارف فدراسیون از ملی‌پوش تراکتور بار دیگر باعث تعجب همگان شده و این سؤال را مطرح کرده است که چرا باید رئیس فدراسیون فوتبال نگران پرداخت هزینه دادرسی بیرانوند باشد، مگر او تفاوتی با دیگر بازیکنان دارد؟!

بعد از آنکه کمیته انضباطی بیرانوند را بابت فسخ یک‌طرفه قراردادش محکوم کرد و شکایت او درخصوص جعل سند توسط پرسپولیس و دست بردن در قرارداد این بازیکن و حتی دریافت رشوه بابت اضافه کردن الحاقیه به قرارداد رد شد، طبق قانون پرداخت هزینه دادرسی به گردن گلر سابق پرسپولیس است که این روزها پیراهن تراکتور را برتن دارد افتاد، اما در عین ناباوری، بعد از تمام مماشات کمیته انضباطی با دروازه‌بان تراکتور که به‌رغم اثبات اتهاماتش آنطور که باید و انتظار می‌رفت جریمه نشد، حالا شاهد تکاپوی عجیب و غریب فدراسیون فوتبال برای پرداخت هزینه دادرسی یک میلیاردی بیرانوند هستیم!

طبق قانون، بیرانوند موظف به پرداخت هزینه دادرسی پرونده‌های اخیری است که با پرسپولیس داشته و در کمال تعجب فدراسیون درخواست داده تا هزینه دادرسی این بازیکن از محل مطالبات و پاداش‌های او پرداخت شود. اما حتی بعد از آنکه خزانه‌دار فدراسیون فوتبال صراحتاً در نامه‌ای به هدایت ممبینی اعلام کرد بیرانوند طلبی از محل پاداش‌های خود ندارد و باید هزینه دادرسی را پرداخت کند و تمرد از آن جرم محسوب می‌شود، دبیرکل فدراسیون فوتبال در تعاملاتی که با رئیس فدراسیون داشته به این نتیجه رسیده‌اند که هزینه دادرسی مربوط به اعتراض بیرانوند از محل پاداش‌های آینده این بازیکن پرداخت شود! پاداشی که مشخص نیست وجود داشته باشد یا نه، اما فارغ از اینکه فوتبال قابل پیش‌بینی نیست و نمی‌توان این احتمال را رد کرد که ممکن است بیرانوند مصدوم شود و مدت‌ها از فوتبال دور باشد، این سؤال مطرح می‌شود که چرا باید رئیس فدراسیون فوتبال برای پرداخت هزینه دادرسی بیرانوند به تکاپو بیفتد و دنبال راه‌حلی برای او باشد؟! آیا فوتبال ایران هیچ مشکلی برای رسیدگی ندارد که تمام ذهن تاج را هزینه دادرسی بیرانوند به خود مشغول کرده است؟!

نحوه برخورد کمیته انضباطی و فدراسیون فوتبال با گلر سابق پرسپولیس این سؤال را ایجاد می‌کند که چرا مسئولان فوتبال ایران باید با نگاهی متفاوت از سایرین به این دروازه‌بان نگاه کنند! تفاوتی که نمی‌توان آن را کتمان کرد، نه فقط چون او با وجود محکومیت در پرونده شکایت پرسپولیس(فسخ یک‌طرفه قرارداد) بدون هیچ دغدغه‌ای در تمام بازی‌های تراکتور به میدان رفته و شکایت باشگاه مس رفسنجان هم بابت استفاده تراکتور از بازیکن غیرمجاز رد شده، بلکه به این دلیل که حمایت‌های غیرقابل توجیه از این دروازه‌بان همچنان ادامه دارد، به‌طوری که رئیس کمیته انضباطی قبل از وکیل بیرانوند صحبت‌ها و اتهاماتی که او مطرح کرده را توجیه و تفسیر می‌کند و سپس رئیس فدراسیون فوتبال که متولی کل فوتبال کشور است بیش از خود این دروازه‌بان برای مهیا کردن شرایط پرداخت هزینه دادرسی او به تکاپو افتاده و در این راستا به هر دری هم زده است، تا جایی که اعلام می‌کند کمیته انضباطی باید برای دریافت هزینه دادرسی پرونده‌های بیرانوند منتظر بماند تا اگر در آینده این بازیکن پاداشی دریافت کرد از محل آن، بدهی یک میلیاردی این بازیکن را وصول کند.

این مماشات بی‌سابقه باعث می‌شود به کل ماجرا با نگاه تردیدآمیز نگاه کنیم. اینکه فدراسیون فوتبال، کمیته انضباطی و شاکی و متشاکی همه را سرکار گذاشته‌اند. اینکه شاید اصل حکم‌های صادر شده هم زیر سؤال باشند، چون در میان این همه تخلف برای هیچ طرف هیچ اتفاقی رخ نداده است. البته در این میان باید به جناب رئیس یادآور شد که وظیفه شما حل مشکلات این رشته است، نه صرفاً دفاع بی‌حد و حصر از یک دروازه‌بان!

فوتبال هفت نفره ایران در فینال جام جهانی

تیم ملی فوتبال هفت نفره ایران با صعود به فینال جام جهانی حریف اوکراین شد. تیم ملی فوتبال هفت نفره ایران موفق شد در رقابت‌های جام جهانی برزیل را مغلوب کند. این تیم در پنجمین دیدار خود در جام جهانی ۲۰۲۴ بارسلون اسپانیا و در مرحله نیمه‌نهایی با نتیجه ۴ بر صفر برزیل را شکست داد و راهی دیدار فینال شد. در این دیدار مهدی بخشی، مهدی شکوهی، مسلم محرابیان و امیرحسین قربانی گلزنی کردند. ملی‌پوشان تیم فوتبال هفت نفره کشورمان در دیدار نهایی جمعه از ساعت ۲۱ به مصاف اوکراین می‌روند. در دیدار رده‌بندی هم هلند به مصاف برزیل می‌رود. ملی‌پوشان کشورمان پیش از این و در مرحله حذفی با نتیجه ۳ بر صفر امریکا را شکست دادند و به نیمه‌نهایی صعود کردند.

شماره آگهی: ۱۸۲۱۲۹۱

آگهی تحدید حدود اختصاصی

برابر تقاضای کتبی متقاضی، تحدید حدود املاک ذیل واقع دربخش ۲۲- ارومیه روستای دیلزی پلاک ۵-اصلی حوزه ثبتی شهرستان پیرانشهر به موجب ماده ۱۴ قانون ثبت به عمل خواهد آمد.

۱-شششدانگ یک قطعه زمین مزروعی به مساحت ۳۶۶۲/۲۶ مترمربع تحت پلاک ۳۱۳ فرعی از ۵ اصلی روستای دیلزی مورد تقاضای آقای علی علی نژاد بشماره ملی ۲۸۹۹۵۲۴۱۰۰ برابر مدارک موجود در پرونده.

۲-شششدانگ یک قطعه زمین مزروعی به مساحت ۱۰۰۷۲/۳۹ مترمربع تحت پلاک ۳۱۲ فرعی از ۵ اصلی روستای دیلزی مورد تقاضای آقای سعید محمودی بشماره ملی ۲۸۸۹۵۱۷۱۲۸ برابر مدارک موجود در پرونده.

۳- شششدانگ یک قطعه زمین مزروعی به مساحت ۲۰۱۳/۶۲ مترمربع تحت پلاک ۳۱۱ فرعی از ۵ اصلی روستای دیلزی مورد تقاضای خانم مینا پیروت زاده بشماره ملی ۲۸۰۰۸۵۵۰۳ برابر مدارک موجود در پرونده.

۴- شششدانگ یک قطعه زمین مزروعی به مساحت ۲۲۰۸۰/۶۷ مترمربع تحت پلاک ۳۱۰ فرعی از ۵ اصلی روستای دیلزی مورد تقاضای آقای محمود قادری بشماره ملی ۲۸۹۹۸۶۴۲۴۸ برابر مدارک موجود در پرونده.

۵- شششدانگ یک قطعه زمین مزروعی به مساحت ۴۹۴۲/ ۸۱ مترمربع تحت پلاک ۳۰۹ فرعی از ۵ اصلی روستای دیلزی مورد تقاضای آقای مراد احمدی بشماره ملی ۲۸۸۰۲۹۰۳۱۷ برابر مدارک موجود در پرونده.

۶- شششدانگ یک قطعه زمین مزروعی به مساحت ۲۵۰۶/۴۹ مترمربع تحت پلاک ۳۰۸ فرعی از ۵ اصلی روستای دیلزی مورد تقاضای خانم مریم مهرپور بشماره ملی ۲۸۹۹۴۵۹۰۳۱ و آقای عبدالرحمن مهر پور بشماره ملی ۲۸۹۹۹۴۷۰۴۴ آقای ادریس مهر پور بشماره ملی ۲۸۹۹۴۵۹۴۸۱ و آقای محمد مهر پور بشماره ملی ۲۸۹۹۴۵۹۴۶۵ هر کدام به اندازه سهم مشخص از شششدانگ یک قطعه زمین مزروعی برابر مدارک موجود در پرونده.

۸- شششدانگ یک قطعه زمین مزروعی به مساحت ۲۲۲۶/۸۸ مترمربع تحت پلاک ۳۰۶ فرعی از ۵ اصلی روستای دیلزی مورد تقاضای خانم فاطمه رشی بشماره ملی ۲۸۹۹۸۹۶۶۲۳ آقای علی پور بشماره ملی ۲۸۹۹۵۳۳۱۱۸ هر کدام به اندازه سه دانگ مشاع از شششدانگ یک قطعه زمین مزروعی برابر مدارک موجود در پرونده.

۹- شششدانگ یک قطعه زمین مزروعی به مساحت ۱۱۷۱۷/۷۱ مترمربع تحت پلاک ۳۰۵ فرعی از ۵ اصلی روستای دیلزی مورد تقاضای آقای کامل خشنو بشماره ملی ۲۹۷۱۴۲۴۰۳۶ و آقای امید خشنود بشماره ملی ۲۹۰۹۸۶۹۶۸۷ هر کدام به اندازه سهم مشخص از شششدانگ یک قطعه زمین مزروعی برابر مدارک موجود در پرونده.

۱۲- شششدانگ یک قطعه زمین مزروعی به مساحت ۲۳۷۶/ ۱۵ مترمربع تحت پلاک ۳۰۲ فرعی از ۵ اصلی روستای دیلزی مورد تقاضای آقای عثمان خبرک بشماره ملی ۲۸۹۹۲۵۳۷۳۵ برابر مدارک موجود در پرونده.

۱۳- شششدانگ یک قطعه زمین مزروعی به مساحت ۸۸۹۸/ ۳ مترمربع تحت پلاک ۳۱۷ فرعی از ۵ اصلی روستای دیلزی مورد تقاضای آقای حامد تسو بشماره ملی ۲۸۹۰۱۲۴۵۸۴ برابر مدارک موجود در پرونده.

۱۴- شششدانگ یک قطعه زمین مزروعی به مساحت ۱۰۰۴۰/ ۱۳ مترمربع تحت پلاک ۳۱۸ فرعی از ۵ اصلی روستای دیلزی مورد تقاضای آقای عبداله راش بشماره ملی ۲۸۹۹۰۶۷۰۳۶ برابر مدارک موجود در پرونده.

۱۵- شششدانگ یک قطعه زمین مزروعی به مساحت ۶۷۳۱/ ۸ مترمربع تحت پلاک ۳۱۵ فرعی از ۵ اصلی روستای دیلزی مورد تقاضای آقای وفا رسولیان بشماره ملی ۲۸۹۰۰۱۰۴۱۴ برابر مدارک موجود در پرونده.

۱۶- شششدانگ یک قطعه زمین مزروعی به مساحت ۲۱۲۶/ ۹ مترمربع تحت پلاک ۳۲۰ فرعی از ۵ اصلی روستای دیلزی مورد تقاضای آقای سمیع پیروت زاده بشماره ملی ۲۸۹۹۸۹۷۳۰۶ برابر مدارک موجود در پرونده.

۱۷- شششدانگ یک قطعه زمین مزروعی به مساحت ۸۸۹۹/ ۵ مترمربع تحت پلاک ۳۱۶ فرعی از ۵ اصلی روستای دیلزی مورد تقاضای آقای سیدزاهد تسو بشماره ملی ۲۸۹۰۰۵۲۱۷۶ برابر مدارک موجود در پرونده.

۱۸- شششدانگ یک قطعه زمین مزروعی به مساحت ۷۵۴۲/ ۵۸ مترمربع تحت پلاک ۳۱۹ فرعی از ۵ اصلی روستای دیلزی مورد تقاضای آقای سلیم نادری بشماره ملی ۲۸۹۹۲۰۰۵۸۵ برابر مدارک موجود در پرونده.

۱۹- شششدانگ یک قطعه زمین مزروعی به مساحت ۲۱۱۹/ ۰۵ مترمربع تحت پلاک ۳۲۲ فرعی از ۵ اصلی روستای دیلزی مورد تقاضای آقای علی صفائی نیک بشماره ملی ۲۸۹۹۵۸۸۲۱۱ برابر مدارک موجود در پرونده.

۲۰- شششدانگ یک قطعه زمین مزروعی به مساحت ۲۳۸۴/ ۷۹ مترمربع تحت پلاک ۳۲۳ فرعی از ۵ اصلی روستای دیلزی مورد تقاضای خانم زهرا سقفی مراد خانلو بشماره ملی ۱۶۸۸۸۵۷۱۷۶ و آقای اسماعیل رنجبر بشماره ملی ۱۶۸۹۰۱۶۶۲۰ هر کدام به اندازه سهم مشخص از شششدانگ یک قطعه زمین مزروعی برابر مدارک موجود در پرونده.

۲۱- شششدانگ یک قطعه زمین مزروعی به مساحت ۳۱۸۴/ ۹۴ مترمربع تحت پلاک ۳۲۱ فرعی از ۵ اصلی روستای دیلزی مورد تقاضای آقای احمد مصطفی پور بشماره ملی ۲۸۹۹۸۳۵۸۶۶ آقای صلاح مصطفی پور بشماره ملی ۲۸۹۰۰۲۹۱۳۱ هر کدام به اندازه سهم مشخص از شششدانگ یک قطعه زمین مزروعی برابر مدارک موجود در پرونده.

تاریخ تحدید حدود: ۱۴۰۳/۱۰/۲۴

لذا به اطلاع مالکین ومجاورین املاک فوق می رساند، که در تاریخ تحدید حدود تعیین شده درمحل وقوع ملک حضور به هم رسانند وکسانیکه به حدود یا حقوق ارتفاقی اعتراضی داشته باشند می توانند از تاریخ تحدید حدود لغایت ۳۰- روز اعتراض خودرا دراجرای ماده ۲۰ قانون ثبت به اداره ثبت اسناد واملاک شهرستان پیرانشهر تسلیم ورسید دریافت دارند.

تاریخ انتشار: ۱۴۰۳/۰۸/۳۰

یادداشت

کسی جلودار زورگیران بی‌رحم نیست؟!

■ صبا علیزاده

چه چیز باعث می‌شود سارقان تا این اندازه وقیحانه، جان و مال مردم را تهدید کنند، آن هم در روز روشن و در مکان‌های پرتردد و اماکنی که مملو از دوربین‌های مداربسته است! در نگاه اول تنها یک تصور ایجاد می‌شود، اینکه آنها خوب می‌دانند هیچ‌کس جلودار یا پیگیر آنها نیست. باورش سخت است، اما بارها و بارها دیده و شنیده‌ایم که این گونه افراد در روز روشن باعث رعب و وحشت شهروندان شده و جان و مال آنها را به مخاطره می‌اندازند. زورگیرهای نام‌آشنا و قلچماق‌های شناخته شده منطقه که گاهی حتی به صورت باندی کار می‌کنند، اما حتی اگر به صورت انفرادی هم مشغول دزدی‌ها و زورگیری‌ها باشند، دست آخر عمدتاً جان سالم به در می‌برند و با علم به همین مسئله به کارشان ادامه می‌دهند.

مسئله امروز، دیگر کیف یا گوشی قاپی نیست. مسئله افرادی هستند که با چاقو و قمه اقدام به زورگیری کرده و چنان صحنه‌هایی را رقم می‌زنند که تک‌تک بیننده‌ها تا سال‌ها بعد توان فکر کردن به آن را ندارند، چه برسد به آنکه طرف حسابشان بوده‌است. اینکه چه برخوردی با آنها می‌شود یا چه سرنوشتی باید در انتظارشان باشد، تصمیمش با دادگاه و قاضی است. کسی انتظار ندارد تک‌تک آنها را پای چوبه‌دار ببینند، اما این انتظار وجود دارد با آنها به گونه‌ای برخورد شود که دیگر شاهد زورگیری‌های تلخی نباشیم که جان و مال مردم را تهدید می‌کنند.

بی‌تردید هیچ‌یک از آنها، افرادی با روح و روان سالم نیستند، چراکه این گونه برخوردهای خشونت‌بار و خصمانه طبیعی نیست. شاید بتوان با این فرض که مشکلات مالی بسیاری را به سمت و سوی دزدی سوق می‌دهد، توجیهی هر چند غیرقابل قبول برای سارقان ترا شید، اما هیچ بهانه‌ای را نمی‌توان آورد برای کسی که با چاقو و قمه بی‌هیچ ابایی خون افراد را برای قاپیدن کیف یا موبایل آنها بر زمین می‌ریزد، بی‌تردید آنها بیماران خطرناکی هستند که باید تحت شدیدترین مراقبت‌های درمانی قرار گیرند، چراکه این روزها با رشد قارچ‌گونه‌شان امنیت کوچه و خیابان را به مخاطره انداخته‌اند. کوچه‌ها و خیابان‌هایی که نیروهای انتظامی سال‌ها برای تأمین امنیت آن به سخت‌ترین شکل ممکن تلاش کردند، اما امروز نه توسط دشمن بیگانه که به واسطه وجود مجرمان خطرناک که شاید تا قبل از این نمونه آنها را در داستان‌های جنایی می‌دیدیم، اشغال کردند.

بسیاری از ما در طول زندگی حتی شده اگر یکبار شاهد اتفاق تلخ از دور و نزدیک بودیم و حتی اگر در عین خوش‌شانسی، شاهدش نبودیم از زبان دوستان و آشنایان شنیده‌ایم. نگران هستیم مبادا خود، روزی قربانی یکی از این جانیانی شویم که برای یک گوشی یا کیف ناقابل، از گرفتن جان انسان‌ها ابایی ندارند، چه برسد از زخمی کردن آنها.

بی‌شک اگر اقدامی سختگیرانه با چنین افرادی شود، می‌توان شاهد کاهش تعداد آنها در کوچه‌ها و خیابان‌های شهر بود، اقدامی سختگیرانه، صرفاً کشیدن آنها پای چوبه دار نیست. می‌توان آنها را به انجام کارهای سخت و بدی واداشت تا قدر آزادی و آسایش را بدانند و دیگر خیال مردم‌آزاری و ایجاد رعب و وحشت برای جامعه به سرشان نزند. قبل از آن، اما بی‌تردید نیاز به درمانگرانی دارند که بتوانند بیماری خطرناک درون آنها را مداوا کنند!

یک‌شنبه شب، در یکی از خیابان‌های فرعی منطقه ۱۵ تهران، صدای فریادهای دلخراش یک نوجوان در نزدیکی یک مجتمع مسکونی، بسیاری از اهالی ساختمان را به پشت پنجره‌هایشان کشاند. آنچه دیده می‌شد، قابل‌باور نبود؛ دو موتورسوار قصد قاپیدن گوشی یک پسر نوجوان را داشتند، سماجت پسر اما برای فرار از دست آنها و نجات دادن گوشی باعث شد تا سارقان در عین ناباوری با چاقو، پسرک نوجوانی را که نهایتاً ۱۶، ۱۷ سال داشت، مورد ضرب و جرح قرار دهند؛ ضربه‌ای که با چاقو به سر پسرک وارد شد، او را وحشت‌زده و اطرافش را غرق خون کرد. با دیدن این صحنه تنها یک چیز به ذهن می‌رسید «به چه قیمت؟!» یعنی جان انسان‌ها آنقدر برای سارقان بی‌ارزش شده که در مقابل ناکام ماندن از سرقت حاضر می‌شوند زندگی افراد را اینقدر وحشیانه به مخاطره بیندازند؟!

داستان زمانی دردناک می‌شود که می‌بینیم این ساختمان مجهز به دوربین مداربسته است و ثبت و ضبط تصویر سارقان توسط این دوربین‌ها انجام می‌شود، دردناک‌تر اینکه نگهبان ساختمان هم حضور دارد، اما وحشی‌گری زورگیران به حدی است که نگهبان هم نمی‌تواند بجنبد و کاری انجام دهد، اما چند زورگیری دیگر باید اتفاق بیفتد و چند سر دیگر باید بشکند یا حتی جان چند نفر باید گرفته شود، تا به این فکر بیفتیم که چاره‌ای برای این بیماران روانی رها شده در جامعه بیندیشیم و رعب و وحشت ایجاد شده در محله را توسط زورگیران بی‌رحم از بین ببریم.

بازداشت شرور عربده‌کش پارک ساعی

مرد شرور که با قمه‌کشی حوالی پارک ساعی تهران باعث وحشت مردم شده‌بود، بازداشت شد.

به گزارش «جوان»، سرهنگ سعید راستی، رئیس مرکز عملیات سازمان اطلاعات پلیس پایتخت گفت: مأموران پلیس بعد از دریافت خبر عربده‌کشی و قدرت‌نمایی یکی از اوباش حوالی پارک ساعی در این‌باره تحقیق کردند. بررسی‌ها نشان داد که متهم با قمه‌کشی در محدوده پارک باعث وحشت مردم و همزمان با حضور پلیس از محل متواری شده‌است. بعد از آن بود که مأموران با انجام تحقیقات میدانی و بررسی دوربین‌های مداربسته موفق شدند متهم را که در حال عبور از پارک ساعی بود، بازداشت کنند.

فراری دادن دختر بیمار از درمانگاه

پسر شرور که دختر بیمار را فریب و او را از درمانگاهی در غرب تهران فراری داده و به مخفیگاهش کشانده‌بود، بازداشت شد.

به گزارش «جوان»، سردار علی ولیپور گودرزی، رئیس پلیس آگاهی تهران بزرگ گفت: چند روز قبل زنی وارد اداره پلیس شد و درباره گم شدن خواهر بیمارش درخواست کمک کرد. او گفت: خواهرم دختری ۱۸ ساله‌است که از بیماری قلبی رنج می‌برد. او را برای درمان به درمانگاهی در غرب تهران بردیم، اما به طرز مرموزی ناپدید شد که درخواست کمک داریم. وقتی پرونده روی میز کارآگاهان اداره چهارم پلیس آگاهی قرار گرفت، مأموران در این‌باره تحقیق کردند. آنها با بررسی دوربین‌های مداربسته اطراف متوجه شدند دختر نوجوان بعد از خروج از درمانگاه سوار یک خودروی سواری پراید شده و از محل دور شده‌است. بعد از به دست آمدن این سرنخ مأموران با بررسی تماس‌های دختر گمشده متوجه شدند او با پسری که از اشرار سابقه‌دار است، ارتباط دارد. بعد از به دست آمدن این سرنخ، مأموران مخفیگاه سامان را شناسایی و او را بازداشت کردند. مأموران بعد از بازرسی انباری خانه متهم، دختر گمشده را در حالی که پشت لوازم چیده شده پنهان شده‌بود، پیدا کردند. متهم در بازجویی‌ها گفت: ۱۵ روز قبل با دختر نوجوان آشنا شدم و با انگیزه شیطانی او را فریب دادم. وی ادامه داد: روز حادثه هم او را مقابل درمانگاه سوار ماشینم کردم و به مخفیگاهم بردم که بازداشت شدم. تحقیقات از متهم بازداشت‌شده جریان دارد.

فرار قاتل پس از جنایت با قندشکن

■ غلامرضا مسکنی

مرد معتاد وقتی خواهرش را با حکم قضایی برای تخلیه خانه موروثی دید، او را با قندشکن به قتل رساند و کارشناس زن دادگستری و مستأجرش را به پرتگاه مرگ کشاند. زن و مرد زخمی در کما با مرگ دست و پنجه نرم می‌کنند.

نیمه‌های شامگاه دوشنبه بیست و هشتم آبان ماه، مرد جوانی در یکی از خیابان‌های شرقی پایتخت سراسیمه به کلانتری رفت و از ناپدید شدن ناگهانی خواهرش به نام فریده و زن دیگری خبر داد.

وی در توضیح ماجرا گفت: «خانه قدیمی دو طبقه از در اطراف خیابان فرجام در شرق تهران به من و خواهرم و برادر دیگرم به نام شهروز از پدرم ارث رسیده‌است. چند سالی است پدرم و مادرم فوت کرده‌اند و ما می‌خواهیم خانه موروثی را بفروشیم و هر کسی سهم خود را بردارد. در این چند سال مرد جوانی طبقه اول ساختمان ما را اجاره کرده‌است و طبقه دوم را هم برادرم شهروز در اختیار دارد. برادرم معتاد به موادمخدر است و پسر فریده هم معتاد است و همراه دایی‌اش زندگی می‌کند. برادرم و پسر خواهرم ساختمان را پاتوق افراد خلافکار کرده‌اند و هر روز معتادان و خلافکاران زیادی به خانه موروثی رفت و آمد دارند، به طوری که همسایه‌ها بارها از برادرم به ما شکایت کرده‌اند. ما از برادرم خواسته‌بودیم خانه را تخلیه کند تا تکلیف و سهم هر یک از ما مشخص شود، اما برادرم قبول نمی‌کند و هر زمانی درباره این موضوع صحبت می‌کنیم، با ما درگیر می‌شود و ما را تهدید می‌کند. مدتی قبل من و خواهرم تصمیم گرفتیم وضعیت خانه موروثی را تعیین تکلیف کنیم و به دادگاه هم شکایت کردیم.»

■ **بستن در خانه با گچ**

شاکی ادامه داد: «ما حکم تخلیه را گرفتیم و امروز ساعت ۱۱ قبل از ظهر خواهرم با کارشناس دادگستری که زن جوانی است، به خانه قدیمی‌مان رفتند تا پس از بررسی و کارشناسی خانه، حکم تخلیه را به برادرم بدهند. چند ساعتی از آنها خبری نشد و فکر کردم خواهرم مشغول کاری است، اما یک ساعت قبل وقتی دوباره با تلفن همراهش تماس گرفتم و فهمیدم خاموش است، نگران شدم و جلوی خانه قدیمی‌مان رفتم. جلوی در با صحنه عجیبی روبه‌رو شدم و دیدم در خانه با گچ بسته شده‌است. ابتدا تصور کردم مأموران در خانه را پلمب کرده‌اند، اما فهمیدم پلیس با این شیوه خانه‌ای را پلمب نمی‌کند و الان نگران هستم برای خواهرم اتفاقی افتاده‌باشد.»

■ **قتلگاه**

با درخواست مرد جوان تیمی از مأموران کلانتری به دستور قاضی حسین گودرزی، بازپرس شعبه ششم دادسرای امور جنایی تهران راهی خانه قدیمی شدند. مأموران در محل متوجه شدند در خانه با گچ مسدود شده‌است و به دستور بازپرس در را تخریب و وارد آنجا شدند. مأموران در طبقه اول با صحنه‌ای خونین روبه‌رو شدند که خون دو زن و یک مرد جوان کف خانه را رنگین کرده‌بود. یکی از زنان بدنش سرد شده‌بود و حکایت از آن داشت چند ساعتی از مرگش گذشته‌است و شاکی هم او را شناسایی کرد و مشخص شد جسد متعلق به فریده خواهر او است. زن و مرد دیگر که نزدیکی جسد روی زمین افتاده‌بودند، یکی کارشناس دادگستری و دیگری هم مستأجر شاکی بود که هنوز جان در بدن داشتند و معلوم بود بیهوش شده‌اند.

بدین ترتیب با اعلام خبر قتل زن جوان، قاضی حسین گودرزی همراه تیمی از کارآگاهان اداره دهم پلیس آگاهی لحظاتی بعد پای در قتلگاه گذاشتند. قندشکن کشف شده از سوی تیم جنایی در محل حادثه حکایت از آن داشت عامل قتل با همان قندشکن مقتول را به قتل رسانده و کارشناس دادگستری و مرد مستأجر را هم به پرتگاه مرگ کشانده‌است. بررسی‌های فنی نشان داد وقتی فریده و کارشناس دادگستری وارد خانه قدیمی می‌شوند و حکم قاضی را به برادرش شهروز نشان می‌دهد، او عصبانی می‌شود و با قندشکن به سمت خواهرش حمله‌ور می‌شود و او را به قتل می‌رساند و در ادامه هم ضرباتی به کارشناس دادگستری وارد می‌کند. مرد مستأجر هم با دیدن این صحنه به کمک فریده می‌رود که قاتل او را هم با ضرباتی بیهوش می‌کند و به کما می‌برد.

■ **بازگشت به صحنه جنایت**

مأموران پلیس در ادامه با بررسی دوربین‌های مداربسته متوجه شدند شهروز پس از حادثه همراه پسر جوان فریده وحشت‌زده از خانه بیرون می‌آیند و از محل فرار می‌کنند. عاملان قتل چند ساعت بعد دوباره به محل حادثه باز می‌گردند و این‌بار در خانه را با گچ مسدود می‌کنند تا مأموران را فریب دهند و راز حادثه را مخفی نگه دارند.

در حالی که تیم پزشکی در تلاش است زن و مرد جوان را که در کما هستند، از مرگ نجات دهند، مأموران پلیس تحقیقات گسترده‌ای برای شناسایی مخفیگاه متهمان آغاز کرده‌اند.

انبار مواد شیمیایی در ناصرخسرو سوخت

سخنگوی سازمان آتش‌نشانی و خدمات ایمنی شهرداری تهران از آتش‌سوزی انبار مواد شیمیایی و لوازم پزشکی در خیابان ناصرخسرو خبر داد.

جلال ملکی گفت: عصر روز گذشته آتش‌نشانان بعد از دریافت خبر آتش‌سوزی در یک انبار چهار طبقه مواد شیمیایی در خیابان ناصرخسرو در محل حاضر شدند. حادثه در یک ساختمان چهارطبقه که انبار مواد شیمیایی بود اتفاق افتاده بود.

وی ادامه داد: آتش‌نشانان همزمان با حضور در محل و ایمن کردن محل موفق شدند آتش را مهار کنند. وی با بیان اینکه حادثه تلفات جانی نداشت، گفت که علت حادثه در دست بررسی است.

پلیس قلابی همدست قاتل بود

■ آرمین بینا

مرد جوانی که پنج سال قبل با پوشیدن لباس پلیس، برادرزن یکی از دوستانش را از خانه‌اش بیرون کشاند و دوستش او را با شلیک گلوله به قتل رسانده بود در زندان به دام افتاد.

روز شنبه ۲۶ مرداد ۹۸ به مأموران پلیس تهران خبر رسید، مردی در یکی از خیابان‌های جنوبی تهران با شلیک گلوله زخمی و برای درمان به بیمارستان منتقل شده‌است.

■ **پلیس قلابی**

با اعلام این خبر به سرعت تیمی از مأموران پلیس راهی بیمارستان شدند و در آنجا دریافتند مرد جوانی به نام سعید با شلیک گلوله به سینه‌اش به شدت زخمی شده و تیمی از پزشکان در تلاشند وی را از پرتگاه مرگ نجات دهند، اما ساعتی بعد مسئولان بیمارستان به مأموران خبر دادند سعید بر اثر شدت خونریزی و اصابت گلوله به قسمت حساس بدنش به کام مرگ رفته است.

با اعلام خبر قتل مرد جوان، بازپرس ویژه قتل دادسرای امور جنایی تهران همراه تیمی از کارآگاهان اداره دهم پلیس آگاهی تحقیقات خود را درباره حادثه خونین آغاز کردند.

تیم جنایی در نخستین گام دوربین‌های مداربسته محل حادثه و خیابان‌های نزدیک به آن را بازبینی کردند. بررسی‌ها نشان داد مقتول در نزدیکی خانه‌اش در حالی با شلیک گلوله به قتل رسیده که مردی با لباس پلیس و مرد لباس شخصی دیگری او را بدرقه می‌کردند. دوربین‌ها تصویر خودروی سواری را در نزدیکی محل حادثه ثبت کرده‌بودند که دقایقی قبل از حادثه، راننده کنار خیابان پارک می‌کند و ثانیه‌هایی بعد مردی که لباس پلیس به تن دارد همراه راننده از خودرو پیاده می‌شوند و به سمت خانه مقتول می‌روند. آنها زنگ خانه را به صدا درمی‌آورند و وقتی صاحب خانه در را باز می‌کند، او را با خود به طرف خودروی پارک شده‌شان می‌برند که مرد دیگری ناگهان به سمت مقتول شلیک می‌کند.

مأموران در بررسی‌های فنی و استعلام از مرکز متوجه شدند هیچ مأمور پلیسی برای بازداشت مقتول مأموریتی نداشته و فردی که لباس پلیس به تن داشته، مأمور قلابی است.

■ **برادرزن**

مأموران در ادامه به ردپای شوهرخواهر مقتول به نام هرمز در این حادثه رسیدند و فهمیدند خواهر مقتول با شوهرش به نام هرمز اختلاف داشته و مقتول هم همیشه از خواهرش طرفداری می‌کرده و هرمز هم چند باری او را تهدید به مرگ کرده است. بنابراین فرضیه قتل سعید از سوی شوهرخواهرش برای مأموران قوت گرفت و کارآگاهان جنایی هم در بررسی‌های دوربین‌های مداربسته اطراف محل حادثه هرمز را شناسایی کردند که پس از قتل همراه مأمور قلابی و راننده خودرو به سرعت از محل فرار می‌کنند. با به دست آمدن این اطلاعات، هرمز و همدستانش تحت تعقیب قرار گرفتند، اما مشخص شد متهم از محل زندگی‌اش به مکان نامعلومی گریخته است. از سوی دیگر پلیس قلابی هم شناسایی و مشخص شد وی بهزاد نام دارد و شرور و متهم سابقه‌دار و از دوستان نزدیک هرمز است.

■ **بازداشت در زندان**

در حالی که بیش از پنج سال از حادثه گذشته و قاتل همچنان فراری است به مأموران پلیس خبر رسید مدتی قبل پسر شروری به نام بابک که در حادثه درگیری پسر جوانی را زخمی کرده دستگیر شده و به زندان افتاده است. بنابراین پرونده پسر شرور دستگیر شده روی میز کارآگاهان اداره دهم پلیس آگاهی قرار گرفت و مشخص شد وی همان پلیس قلابی است که روز حادثه همراه قاتل بود. بنابراین مأموران متهم را از زندان به اداره آگاهی منتقل کردند و وی به جرم خود اعتراف کرد.

تحقیقات به دستور قاضی محسن اختیاری، بازپرس شعبه اول دادسرای امور جنایی تهران برای دستگیری قاتل فراری و همدست دیگرش ادامه دارد.

■ **برای قدرت‌نمایی**

متهم در بازجویی‌ها اعتراف کرد به خاطر قدرت‌نمایی روز حادثه لباس پلیس به تن کرده، اما خبر نداشته که به دردسر عظیمی گرفتار می‌شود.

بهزاد مقتول را می‌شناختی؟

نه، روز حادثه اولین باری بود که او را دیدم.

چه شد که روز حادثه جلوی خانه مقتول رفتید؟

هرمز از دوستان صمیمی‌ام بود و چند روز قبل از حادثه به سراغم آمد و خواست به او کمک کنم. مرامم اجازه نداد که دست رد به سینه دوستم بزنم و قول دادم کمکش کنم. او گفت از مردی به نام سعید طلب چندصد میلیون تومانی دارد، اما او طلبش را نمی‌دهد. هرمز از من خواست لباس پلیس بپوشم و به خانه سعید بروم و به بهانه اینکه مرتکب جرمی شده او را بازداشت کنم و بعد تحویل هرمز بدهم و در ادامه هم مرد کلاهبردار را تحویل کلانتری بدهیم.

چرا لباس پلیس پوشیدی؟

می‌خواستم قدرت‌نمایی کنم. همیشه احساس می‌کردم وقتی لباس پلیس بپوشی قدرت زیادی داری. هرمز هم از احساس من باخبر بود، به همین خاطر از من سوءاستفاده کرد. او گفت اگر سعید مرا با لباس پلیس ببیند، تسلیم می‌شود، وگرنه فرار می‌کند و من هم فریب او را خوردم.

بعد چه شد؟

روز حادثه موضوع را برای یکی از دوستانم که خودروی سواری داشت، تعریف کردم. به او گفتم می‌خواهم در پوشش پلیس یکی از بدهکارهای دوستم را بازداشت کنم و تحویل پلیس بدهم و او هم قبول کرد و همراه من شد. آن روز هرمز هم همراه ما بود و بعد از اینکه خودرویمان را پارک کردیم از دور خانه سعید را به ما نشان داد و من و دوستم جلوی خانه مقتول رفتیم و زنگ خانه را زدیم. وقتی سعید در را باز کرد از دور برگه‌ای به او نشان دادم و گفتم از او شکایت شده و باید همراه ما به کلانتری بیاید و او هم به ما اعتماد کرد و همراه ما شد، اما قبل از اینکه سوار خودرو شود، هرمز او را با شلیک گلوله به قتل رساند.

خبر داشتی هرمز قصد قتل دارد؟

نه، اصلاً فکر نمی‌کردم، وگرنه همراه او نمی‌شدم. هرمز گفت می‌خواهد سعید را دستگیر کند و تحویل پلیس بدهد. بعد از حادثه بود که تازه فهمیدم مقتول برادرزنش است.

هرمز چه اختلافی با مقتول داشت؟

فکر می‌کنم همسرش مهریه‌اش را اجرا گذاشته بود و هرمز فکر می‌کرد مقتول به خواهرش پیشنهاد داده مهریه‌اش را به اجرا بگذارد.

فکر می‌کردی دستگیر شوی؟

نه، بعد از حادثه از تهران فرار کردم و پس از مدتی که برگشتم فکر کردم آب‌ها از آسیاب افتاده است. الان پنج سال و سه ماه از حادثه گذشته و فکر می‌کردم که شناسایی نشده‌ام، اما در زندان به دام افتادم.

چرا زندان؟

مدتی قبل با پسر جوانی که کل کل داشتم، درگیر شدم و او را کتک زدم و یک ماه قبل بازداشت شدم و به زندان افتادم.

یادداشت

سرمایه بسیج برای کمک به تولید تأمین امنیت

حسین فصیحی
دبیر گروه حوادث

استفاده هدفمند از توان بسیج برای کمک به تأمین امنیت ضرورتی است که می‌تواند در تولید امنیت مؤثر باشد. همزمان با افزایش لجام‌گسیخته قیمت کالاها که از چند سال قبل جامعه را فراگرفته‌است، معضلات و آسیب‌های اجتماعی بیش از هر زمان دیگری نمود پیدا کرده‌است. روشن است به دنبال معضلات اقتصادی که هر روز دامنه آن فراگیرتر می‌شود، آسیب‌های اجتماعی هم شیوع بیشتری پیدا کند. بازکاوی جرائم و تخلف‌هایی که در جامعه شکل می‌گیرد، حکایت از این دارد که بخش مهمی از آن ریشه در معضلات اقتصادی دارد. در چنین شرایطی پلیس به عنوان بازوی تأمین امنیت جامعه با دشواری‌های بیشتری مواجه شده‌است، چراکه به همان میزان که آسیب‌های اجتماعی فراگیرتر شده توان انتظامی پلیس ارتقا نیافته‌است. سرقت، خصوصاً است سرقت از منازل و سرقت‌های خرد یکی از معضلات مهم این روزهای جامعه است. این روزها دیگر کسی را نمی‌شود پیدا کرد که خود یا نزدیکانش گرفتار سرقت نشده‌باشند. تا یک دهه قبل مردم در روستاها و شهرهای کوچک درهای خانه‌هایشان را در طول روز و گاه شبانه‌روز باز می‌گذاشتند و اساساً موضوعی به نام امکان سرقت لوازم مطرح نبود، اما آن روزگار دیگر سپری شده و فراگیری سرقت به گونه‌ای تغییر یافته‌است که سارقان به اموال عمومی هم رحم نمی‌کنند و هر چیزی را که امکان تبدیل شدن به پول داشته‌باشد، سرقت می‌کنند. در چنین وضعیتی از دورافتاده‌ترین روستای کشور تا قلب پایتخت فراگیرترین گزینه‌ای که می‌تواند به تولید امنیت عمومی کمک کند، بسیج است. امکان دایر شدن کلانتری در همه روستاهای کشور وجود ندارد، اما بعید است روستایی در کشور وجود داشته باشد که پایگاه بسیج نداشته‌باشد. اگر این موضوع را شامل سرمایه انسانی هم بدانیم، روشن می‌شود که سرمایه انسانی بسیج از سرمایه انسانی پلیس هم بیشتر است، با این تفاوت که بدنه انتظامی به صورت سازماندهی شده و آموزش دیده برای تهدیدهای موجود است. یکی از مهم‌ترین عناصری که توانسته در خدمت تولید امنیت قرار گیرد، تربیت نیروهای آموزش دیده است. داشتن مهارت‌های کافی برای مقابله با تهدیدها مهم‌ترین موضوعی است که عدم‌توجه به آن توانسته به قیمت جان سرمایه انسانی مدافعان امنیت هم تمام شود، بنابراین در شرایطی که بسیج از سرمایه انسانی فراگیری بهره‌مند است، باید به صورت هدفمند از این توان برای تولید امنیت در کشور استفاده کرد. تولید امنیت در این‌باره منحصر به خدمات میدانی نمی‌شود، بلکه عمده سرمایه‌های انسانی بسیج از جوانانی است که می‌شود از توان علمی آنها برای کمک به تولید امنیت کمک گرفت، بنابراین برای کمک به تولید امنیت بسیج بهترین سرمایه مردمی است که در آن عناصر مردمی برای تولید امنیت به پلیس کمک می‌کنند.

بازداشت سارق موتور برای یازدهمین بار

سارق سابقه‌دار که ۱۰ بار به اتهام سرقت موتورسیکلت بازداشت شده بود برای یازدهمین بار در دام مأموران پلیس تهران گرفتار شد.

به گزارش «جوان»، سرهنگ حسین مافی، سرکلانتر هفتم پلیس پیشگیری پایتخت گفت: مأموران کلانتری ۱۰۹ بهارستان هنگام گشت‌زنی به یک دستگاه موتورسیکلت که راکب آن در حال زاغ‌زنی شهروندان بود، مشکوک شدند و بعد از استعلام پلاک موتورسیکلت مشخص شد موتورسیکلت دارای سابقه سرقت است. وقتی مأموران برای بازداشت متهم وارد عمل شدند، او که متوجه حضور پلیس شده بود به سرعت از محل گریخت. با این حال همزمان طرح مهار به اجرا درآمد و مأموران موفق شدند موتورسوار را متوقف و متهم را بازداشت کنند. بررسی‌های سوابق متهم ۳۲ساله در کلانتری نشان داد او از مجرمان سابقه‌دار است که قبلاً ۱۰ بار به اتهام سرقت موتورسیکلت بازداشت شده بود. تحقیقات بیشتر از متهم جریان دارد.

بازداشت سارقان مسلح قبل از سرقت

دو سارق مسلح که با خودروی وانت قصد سرقت از خانه‌ای در یکی از محله‌های شهرزیبا را داشتند، بازداشت شدند.

به گزارش «جوان»، سرهنگ محمد افشار، سرکلانتر دوم پلیس پیشگیری پایتخت گفت: چند روز قبل تیم عملیات کلانتری ۱۳۳ شهرزیبا هنگام گشت‌زنی به یک دستگاه خودروی وانت‌مزدا که به جز راننده، مرد دیگری سرنشین آن بود مظنون و بعد از بررسی پلاک متوجه شدند خودروی وانت سرقتی است. بنابراین آنها را تحت نظر گرفتند. لحظاتی بعد وقتی متهمان قصد ورود به ساختمانی مسکونی را داشتند، مأموران وارد عمل شدند، اما سارقان که متوجه حضور پلیس شده بودند از محل متواری شدند و عملیات تعقیب و گریز به جریان افتاد. در حالی که راننده به شکل خطرناکی رانندگی می‌کرد، مأموران با به‌کارگیری قانون استفاده از سلاح به سمت لاستیک خودرو تیراندازی و خودرو را متوقف کردند. همزمان با توقف خودرو سرنشین به صورت پیاده از محل متواری شد و مأموران دومین متهم را بازداشت کردند. مأموران در بازرسی از خودرو، یک قبضه اسلحه گرم با چهار عدد گلوله جنگی و ابزار سرقت کشف کردند. متهم بازداشت شده در بازجویی‌ها گفت که قصد سرقت از خانه‌ای را داشتند که گرفتار پلیس شد. او در بررسی‌های بیشتر به سرقت از ۱۵ خانه اعتراف کرد. تحقیقات برای کشف جرائم بیشتر متهم و بازداشت همدست وی جریان دارد.

گزارش یک

مهرزاد اصغریان

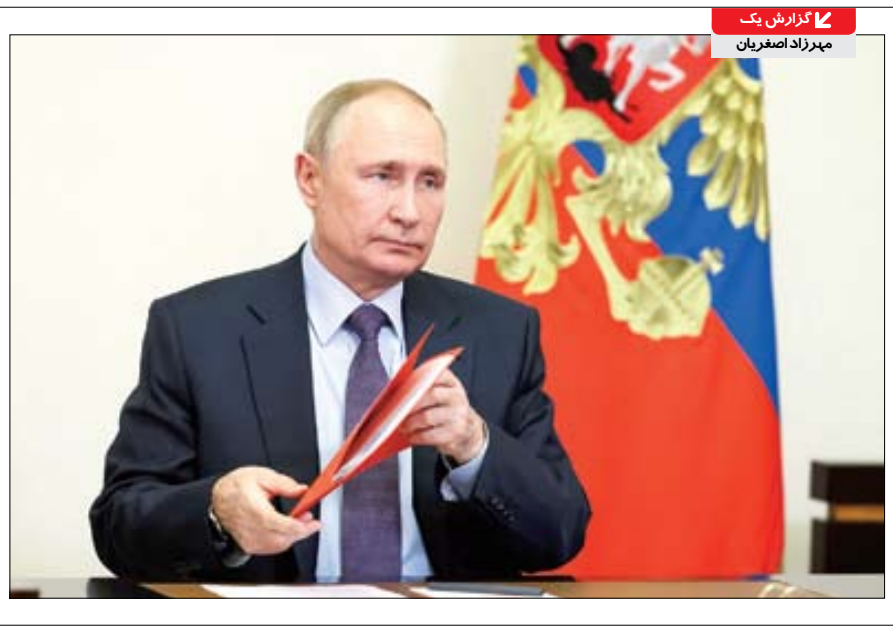

امضای پوتین پای دکترین جدید

صبر اتمی روسیه محدودتر شد

مجوز رئیس‌جمهور امریکا به اوکراین برای هدف قرار دادن خاک روسیه آن‌هم با موشک‌هایی که واشینگتن در اختیار کی‌یف قرار داده، واکنش رئیس‌جمهور روسیه در تأیید دکترین هسته‌ای به‌روزشده کشورش را به دنبال داشت. غرب سعی می‌کند به سرعت به این اقدام واکنش نشان ندهد، ولی کشورهای حوزه اسکاندیناوی نزدیک بودن خطر را جدی گرفته‌اند.

همان‌طور که انتظار می‌رفت، تصمیم جو بایدن در چراغ سبز نشان دادن به اوکراین برای شلیک موشک‌های امریکایی به عمق روسیه، با اقدام شدید همتای روس وی مواجه شد. دیروز یعنی یک روز پس از اعلام این تصمیم و موضع‌گیری توأم با هشدار مسکو به آن، رسانه‌های روسیه اخباری درباره شلیک نخستین موشک ATACMS امریکایی به منطقه بریانسک در مرز روسیه و اوکراین را تأیید کردند. تصمیم امریکایی‌ها و اقدام اوکراین، ولادیمیر پوتین را رسماً بر آن داشت تا شمشیر را برای طرف غربی از رو ببندد. او سیاست هسته‌ای کشورش را با عبارت «بازدارندگی مقابل دشمن بالقوه برای جلوگیری از تجاوز به روسیه و متحدانش، از بالاترین اولویت‌های کشور است»، به روز کرد. تحولی که پوتین مهر تأیید بر آن گذاشته است، در شرایطی رخ می‌دهد که کرملین دیروز اعلام کرده بود که تغییراتی در دکترین هسته‌ای روسیه تنظیم شده و در صورت لزوم، رسمیت خواهد یافت و این نشان‌دهنده نگرانی مسکو از آخرین تصمیم امریکا در خصوص حملات موشکی از اوکراین به عمق خاک روسیه است.

■ حق کاربرد هسته‌ای مقابل غیرهسته‌ای‌ها

در سند به‌روزرسانی‌شده آمده است: «دولت‌ها، بلوک‌ها و اتحادهایی که روسیه را دشمن می‌دانند و نیز انطباق بازدارندگی هسته‌ای با خطرات و تهدیدات نظامی، در مبانی سیاست دولت روسیه در بازدارندگی هسته‌ای گنجانده شده است.» براساس این سند، تجاوز به روسیه یا متحدانش از جانب یک کشور غیرهسته‌ای با حمایت یک کشور هسته‌ای، حمله مشترک تلقی می‌شود. همچنین، سیاست دولت روسیه در مورد بازدارندگی هسته‌ای، با هدف حفظ پتانسیل نیروهای هسته‌ای در سطح کافی برای بازدارندگی هسته‌ای است. بنابر سیاست هسته‌ای به‌روزشده، روسیه حق استفاده از تسلیحات هسته‌ای را در پاسخ به استفاده از سلاح‌های کشتار جمعی علیه خود یا متحدانش برای خود محفوظ می‌داند و بازدارندگی هسته‌ای روسیه، با هدف اطمینان از اینکه دشمن احتمالی اجتناب‌ناپذیر بودن انتقام را در صورت تجاوز به روسیه درک می‌کند، تنظیم می‌شود. شبکه روسی اسپوتنیک در گزارشی به این موضوع پرداخت و نوشت که سیاست کلیدی روسیه در زمینه بازدارندگی هسته‌ای به این معناست که این کشور، سلاح‌های هسته‌ای را ابزار بازدارندگی می‌داند که استفاده از آن اقدامی افراطی و از روی اجبار است. همچنین روسیه ممکن است در صورت تجاوز به روسیه یا بلاروس که تهدیدی حیاتی برای تمامیت ارضی باشد، از سلاح هسته‌ای استفاده کند. سیاست دولت روسیه در بازدارندگی هسته‌ای در درگیری‌های نظامی، توقف اقدامات نظامی را با شرایط قابل‌قبول روسیه تضمین می‌کند. بر این اساس، ایجاد یا گسترش ائتلاف‌های موجود با نزدیک شدن زیرساخت‌های نظامی به مرزهای روسیه از جمله خطرات نظامی اصلی است. طبق این سند، استفاده از سلاح‌های کشتار جمعی هسته‌ای علیه روسیه یا ارتش این کشور، توجیهی برای تعیین امکان استفاده از سلاح‌های هسته‌ای است.

■ مواضع تند رسانه‌ای در سایه محافظه‌کاری مقامات

به دنبال گزارش نیویورک تایمز درباره مجوز امریکا برای استفاده اوکراین از موشک‌های بالستیک تاکتیکی ATACMS برای حمله به عمق خاک روسیه، روزنامه فرانسوی فیگارو هم گزارش داد که فرانسه و انگلیس، به ترتیب مجوزهای مشابهی را برای استفاده از موشک‌های اسکالپ (SCALP) و سایه طوفان (Storm Shadow) خود اعطا کرده‌اند. انتشار این گزارش‌ها در شرایطی بود که ژان نوئل بارو، وزیر امور خارجه فرانسه گفت که پاریس موضع خود را در مورد حملات به عمق روسیه تغییر نداده است. لندن هم تاکنون هیچ اظهارنظر رسمی ارائه نکرده است. فقط دولت آلمان این موضوع را تأیید کرد که ایالات متحده برلین را از تصمیم برای صدور مجوز حملات به عمق روسیه مطلع کرده است. آنتونیو گوترش، دبیرکل سازمان ملل گوترش هم به این اکتفا کرد: «پیش از هر چیز، موضع ما کاملاً روشن است، اینکه باید از تشدید مداوم جنگ در اوکراین اجتناب شود.» فقط امانوئل ماکرون، رئیس‌جمهور فرانسه، اظهارات تندتری داشت. او تصمیم بایدن را «تصمیمی درست» ارزیابی و از آن با عنوان مسیر جدیدی یاد کرد که همتای امریکایی‌اش در واکنش به اقدام تنش‌آمیز روسیه در استفاده از نیروهای کره شمالی در خطوط مقدم علیه اوکراین در پیش گرفته است. البته واسیلی نبنزیا، نماینده فدراسیون روسیه در سازمان ملل بامداد با اعلام اینکه جبهه شرقی نیروهای مسلح اوکراین در دونباس، در برابر چشمان‌شان در حال فروپاشی است، به غرب پاسخ داد: «شما به خوبی از سرعت پیشروی ارتش ما آگاه هستید و رژیم زلنسکی، در تلاش برای حفظ حمایت غرب، یورش کاملاً بی‌معنی به منطقه کورسک انجام داد.» نبنزیا اضافه کرد: «این ماجراجویی یک اشتباه مهلک بود و فقط شکست اجتناب‌ناپذیر آینده اوکراین در میدان نبرد را تسریع کرد، که هیچ سلاح غربی جدید به آن کمک نمی‌کند از آن اجتناب کند.»

■ آمادگی ۴ کشور اسکاندیناوی برای بحران

با آغاز جنگ اوکراین، استکهلم و هلسینکی پس از چندین دهه، سیاست بی‌طرفی را کنار گذاشته و در فوریه ۲۰۲۲، درخواست خود را برای پیوستن به ناتو مطرح کردند و به این ائتلاف نظامی تحت رهبری امریکا ملحق شدند. نروژ و دانمارک هم از اعضای مؤسس این ائتلاف هستند. با تحولات اخیر، سوئد و فنلاند ضمن تهیه دفترچه‌ای درباره چگونگی آمادگی برای جنگ احتمالی یا سایر بحران‌های غیرمترقبه، سطح آماده‌باش داخلی خود را بالا بردند. دولت سوئد این هفته اقدام به ارسال میلیون‌ها دفترچه تحت عنوان «در مواقع بحران یا جنگ» برای شهروندانش کرده است. مایکل فریسل، مدیر سازمان مدیریت بحران و حوادث غیرمترقبه سوئد در این مورد گفت: «شرایط امنیتی جدی است و همه ما باید مقاومت‌مان را در مواجهه با بحران‌های مختلف و در نهایت جنگ تقویت کنیم!» فنلاند یک تارنمای جدید تحت عنوان «آماده‌سازی برای حوادث و بحران‌ها» راه‌اندازی و براساس گزارش‌ها نروژی‌ها نیز جزوه‌ای دریافت کرده‌اند که در آن نحوه مدیریت خودشان برای یک هفته در صورت بروز شرایط وخیم آب‌وهوایی، جنگ یا سایر مخاطرات توضیح داده شده است. اوایل امسال سازمان مدیریت بحران دانمارک نیز به مردم این کشور درباره میزان آب، غذا و داروی موردنیاز برای عبور از شرایط بحرانی سه‌روزه اطلاع‌رسانی کرد.

دیپلماسی

عراقچی: «آمادگی برای جنگ» است که جلوی جنگ را می‌گیرد

وزیر خارجه در کنفرانس مطبوعاتی مشترک با همتای سوری خود تأکید کرد که ایران هیچ تجاوزی را بی‌پاسخ نخواهد گذاشت و در همایش سراسری فرماندهان سپاه نیز گفت که ایران به تهاجم اخیر در زمان خود و به شکلی که مناسب بداند، پاسخ خواهد داد، به طوری که محاسبه رژیم صهیونیستی در این باره تغییر کند که «واکنشی در کار نخواهد بود.»

سید عباس عراقچی دیروز در کنفرانس مطبوعاتی مشترک با بسام الصباغ در تهران، مذاکرات با همتای سوری در مورد تحولات منطقه و روابط دوجانبه را «بسیار خوب و مثبت» خواند و گفت که ایران «در مقابل تهدیدات رژیم صهیونیستی در کنار سوریه» خواهد بود: «ما در کنار مردم و دولت سوریه بوده و خواهیم بود. ایران از یکپارچگی سوریه حمایت می‌کند. هرگونه دخالت خارجی در ناامن‌سازی سوریه را محکوم می‌کنیم.» عراقچی همچنین گفت که از مواضع انسان‌دوستانه آقای بشار اسد در میزبانی از بیش از ۵۰۰هزار آواره لبنانی تقدیر می‌کنیم. وزیر خارجه سوریه نیز در این کنفرانس مطبوعاتی گفت که در مذاکرات با عراقچی «تحولات خطرناک منطقه» را بررسی کرده است: «اسرائیل تجاوزات پی‌درپی به خاک سوریه داشته که بیش از ۱۳۰ تجاوز را شامل می‌شود که از جمله آنها حمله به مقر کنسولگری جمهوری اسلامی ایران در دمشق و نقض حاکمیت ایران است.» الصباغ گفت: «از برادر عزیزم آقای سیدعباس عراقچی به خاطر این فرصتی که در اختیار من گذاشت و به خاطر پشتیبانی جمهوری اسلامی ایران از جمهوری عربی سوریه و ایستادن در کنار آن برای خدمت به حل عادلانه مسائل تشکر می‌کنم.» در ادامه این کنفرانس مطبوعاتی، عراقچی با اشاره ضمنی به دولت جدید ترامپ گفت اینکه محاسبات امریکا چگونه تنظیم بشود در این خصوص هم فکر می‌کنم جمهوری اسلامی ایران سابقه بسیار روشنی دارد. او با تأکید بر اینکه «ما هرگز به زبان فشار و به سیاست فشار جواب نخواهیم داد و این کاملاً روشن است»، گفت: «در عمل ثابت کردیم وقتی که سیاست فشار حداکثری را در پیش گرفتند جمهوری اسلامی ایران سیاست مقاومت حداکثری را در پیش گرفت و نهایتاً آن سیاست را به اعتراف مقامات خود امریکا به شکست کشاند.» او مجدداً تأکید کرد که روشن است اگر امریکایی‌ها یک سیاست شکست خورده را دوباره بخواهند اجرا بکنند با همان نتیجه مواجه خواهند شد و به امریکای ترامپ توصیه کرد، به جای فشار حداکثری، گام در مسیر عقلانیت حداکثری بگذارد: «توصیه ما به امریکایی‌ها همواره این بوده که به جای فشار حداکثری عقلانیت حداکثری را به کار بگیرند.» او بلافاصله گفت: «در این صورت احتمالاً جواب دیگری خواهند گرفت.»

■ ضعف نشان دادن، یعنی دعوت به حملات بیشتر

عراقچی در بخش دیگری از این کنفرانس مطبوعاتی به تجاوز اخیر رژیم صهیونیستی به خاک ایران اشاره کرد و گفت: «ما نمی‌گذاریم هیچ تهاجمی بی‌پاسخ بماند. ما با صراحت گفتیم که تهاجم اسرائیل، تهاجم جدید است و ایران خودش را محق می‌داند که به این تهاجم جواب دهد.» وزیر خارجه در عین حال این را هم روشن کرد که تصمیم‌های ایران هوشمندانه و براساس حکمت خواهد بود. عراقچی روز دوشنبه نیز در همایش سراسری فرماندهان و کارکنان ستاد فرماندهی کل سپاه پاسداران انقلاب اسلامی، این ادعای رژیم صهیونیستی را که گفته «این حمله برای دفاع از خود بوده است» رد کرد، تجاوز رژیم صهیونیستی به خاک ایران را یک عملیات جدید خواند و گفت: «وعده صادق ۲ مانند وعده صادق یک، عملیات دفاعی بود و واکنش ما به تهاجمی بود که انجام شد. ما رسماً به دنیا اعلام کردیم تهاجم اخیر رژیم صهیونیستی، یک تهاجم جدید است و مستحق واکنش است. ما حق خود را برای واکنش کنار نگذاشته‌ایم و در زمان خود و به شکلی که صلاح بدانیم، واکنش نشان خواهیم داد.» او بیان کرد که «در طول ۱۲ ماه گذشته به صورت خاص، بسیار هوشمندانه و با درایت برخورد کردیم و تصمیمات ما هیجانی و احساسی نبوده و با درنظر گرفتن تمام شرایط، احتمالات و همچنین توطئه‌هایی که آنها انجام داده یا دام‌هایی که پهن کرده باشند، بوده است.» وزیر خارجه ایران گفت: «همه اینها در نظر گرفته شده و در وقت خود پاسخ داده شده است. هم ما پاسخ را به شکل هوشمندانه و مدیریت‌شده دادیم، هم جلوی گسترش جنگ را گرفتیم که اسرائیل خواهان آن است و می‌خواهد پای امریکا را در جنگ بکشاند؛ آن را با دیپلماسی تلفیق و این‌گونه حرکت کردیم.» عراقچی تصریح کرد: «ما اگر این محاسبه را به دشمن بدهیم که اگر ما را بزند و واکنشی در کار نخواهد بود، یعنی دعوت به حملات بیشتر؛ این قطعاً نخواهد بود و ما این حق را برای خودمان قائل هستیم که واکنش نشان دهیم و حتماً با درایت و حکمتی که در سطوح عالی نظام سراغ داریم، حتماً در زمان خود انجام خواهد شد.» عراقچی تصریح کرد: «آنچه که جلوی جنگ را می‌گیرد، در حقیقت آمادگی برای جنگ است. اگر در زمانی که تهدید جنگ وجود دارد، کوچک‌ترین نشانه‌ای از ترس از جنگ نشان دهید، در حقیقت جنگ را بر خود خریده‌اید و اگر می‌خواهید که جنگ واقع نشود، باید با قدرت آمادگی خود را برای جنگ اعلام کنید و نشان دهید که آماده جنگیدن هستید. این است که باعث جلوگیری از جنگ می‌شود. اگر کوچک‌ترین نقطه ضعفی نشان دهید که مشخص شود برای جنگ آماده نیستید، اتفاقاً جنگ بر شما تحمیل خواهد شد و حتماً دشمنانی که تهدید می‌کنند، منتظر نشانه‌های ضعف از سوی طرف مقابل هستند که اگر ضعف ببینند کار خود را انجام خواهند داد؛ بسیار مهم است که آدم در شرایط جنگی محکم و قوی بایستد.» وزیر خارجه در بخش دیگری از سخنان خود گفت: «میدان و دیپلماسی با هم یگانگی دارند و باید داشته باشند و از هم اصلاً جدا نیستند. دیپلماسی به اتکای قدرت حرکت می‌کند. اگر قدرتی وجود نداشته باشد از دیپلماسی هیچ کاری برنمی‌آید. صحبت دیپلمات اگر متکی به قدرت پشت‌سر خود نباشد، هیچ اثری نخواهد داشت.»

گزارش ۲

حزب‌الله دوباره تل‌آویو را زد، محکم‌تر

با تداوم جنایت‌های اسرائیل در لبنان، نیروهای حزب‌الله هم شهرهای استراتژیک صهیونیستی را در مرکز عملیات خود قرار داده‌اند و در دور جدید حملات، تل‌آویو با تعدادی موشک هدف قرار گرفت که با ناکامی گنبد آهنین در رهگیری موشک‌ها، خرابی‌های زیادی را در قلب سرزمین‌های اشغالی به بار آورد و هفت صهیونیست نیز زخمی شدند.

رزمندگان لبنانی روز سه‌شنبه چندین عملیات موفقیت‌آمیز ترکیبی، موشکی و پهپادی علیه نظامیان صهیونیست انجام دادند. به گزارش الجزیره، حزب‌الله با صدور بیانیه‌هایی اعلام کرد که رزمندگان این کشور موفق شدند در یک حمله پهپادی گسترده مواضع نظامی حساس رژیم صهیونیستی را در تل‌آویو هدف قرار دهند. بر اساس این گزارش، نیروهای حزب‌الله برای پنجمین بار مواضع نظامیان صهیونیست را در جنوب الخیام با شلیک چندین موشک هدف قرار دادند. رزمندگان لبنانی روز سه‌شنبه در یک عملیات ترکیبی پایگاه تل‌حاییم وابسته به شاخه اطلاعات نظامی ارتش رژیم صهیونیستی را در شهر تل‌آویو و در ۱۲۰ کیلومتری مرز لبنان هدف قرار دادند. منابع خبری رژیم صهیونیستی نیز دیروز اعلام کردند که در پی حمله موشکی از خاک لبنان آژیرهای خطر در مناطق نتانیا و کفرسابا در شمال تل‌آویو به صدا درآمد.

اورژانس رژیم صهیونیستی اعلام کرد که در نتیجه حمله موشکی حزب‌الله به تل‌آویو هفت نفر زخمی شدند. این عملیات با استفاده از چندین پهپاد و موشک منحصربه‌فرد انجام شد و به صورت موفقیت‌آمیزی به پایان رسید. فایز الدویری، کارشناس امور نظامی اسرائیل تأکید کرد: «به احتمال زیاد حزب‌الله در حملات کوبنده خود به تل‌آویو از موشک‌های «ملاک» استفاده کرده است. این موشک‌ها دارای قدرت تخریبی بالا هستند و وزن سر انفجاری آنها به ۲۵۰ کیلوگرم می‌رسد. از لحاظ ویژگی دقت در هدف قرار دادن مواضع شبیه موشک‌های نصر و فادی هستند. سامانه گنبد آهنین نتوانست این موشک را رهگیری کند.»

■ شلیک به الجلیل و یافا

علاوه بر تل‌آویو، دیگر مناطق صهیونیست‌نشین هم از موشک‌های حزب‌الله در امان نماندند. شبکه الجزیره گزارش کرد که تعدادی موشک از جنوب لبنان به سمت منطقه الجلیل در شمال سرزمین‌های اشغالی شلیک شد. به گفته روزنامه معاریو، چند موشک از سمت لبنان به کفریونا و هشارونا شلیک شد و یکی از موشک‌ها به یک پایگاه نظامی در کفریونا اصابت کرد. در حملات موشکی به منطقه سعسع نیز تعدادی زخمی شدند. همچنین رسانه‌های عبری نوشتند: یک شهرک‌نشین نیز بر اثر اصابت موشک در کرمئیل زخمی شد. رسانه‌های عربی نیز تصاویری از خسارات برجای مانده در پی حمله موشکی سنگین حزب‌الله در شهر یافا منتشر کردند که خرابی‌هایی را در برخی ساختمان‌ها به وجود آورده است.

خلیل نصرالله، روزنامه‌نگار نزدیک به حزب‌الله درباره جزئیات این عملیات گفت که حملات این جنبش به تل‌آویو، حاوی این پیام است که خسارت به بیروت برابر است با خسارت به تل‌آویو. این خبرنگار همچنین، تأکید کرد: «حزب‌الله با این عملیات نشان می‌دهد که ابتکارعمل در دستانش است و با پیام‌های آتشین از آموس هوکشتاین، نماینده ویژه امریکا در امور لبنان استقبال کرد. بنابراین، تشدید تنش با افزایش عملیات مقاومت مواجه خواهد شد و مذاکرات زیر آتش تنها سهم اسرائیل نیست.»

تعویق سخنرانی نعیم قاسم در رابطه با آتش‌بس؟!

شیخ نعیم قاسم، دبیرکل حزب‌الله قرار بود عصر دیروز سخنرانی انجام دهد، ولی سخنرانی او به تعویق افتاد. خبرگزاری رسمی حزب‌الله گفته این سخنرانی به تاریخی دیگر موکول شد که متعاقباً مشخص خواهد شد. برخی حدس‌وگمان‌ها نیز از رابطه تعویق این سخنرانی با مذاکرات آتش‌بس حکایت دارد. الحدث نوشته که دیدار نبیه بری، رئیس پارلمان لبنان (نماینده و معتمد حزب‌الله در مذاکرات) با هوکشتاین، نماینده امریکا، انتظارات را برآورده نکرد. در این نشست نکات مختلف در ادارات حل‌وفصل نشد؛ اول از همه بند «دفاع از خود» که به اسرائیل اجازه می‌دهد در صورت وجود تخلف، آزادی اقدام نظامی در لبنان را داشته باشد. سی‌ان‌ان هم گفته که حزب‌الله شرط اسرائیل مبنی بر اجازه آزادی عمل در صورت نقض توافق آتش‌بس را رد کرد.

رویکرد

تغییرات اقلیمی و چندجانبه‌گرایی در کانون توجه گروه ۲۰

سران گروه ۲۰ در بیانیه مشترک خود به درخواست برای همکاری‌ها در رابطه با تغییرات اقلیمی، کاهش فقر و سیاست‌های مالیاتی و تقویت اجماعی چندجانبه تأکید کردند.

نشست دو روزه سران گروه ۲۰ از روز دوشنبه در «موزه هنر مدرن» واقع در شهر «ریو دو ژانیرو» برزیل آغاز شده است و رهبران این گروه که متشکل از اقتصادهای اصلی جهان هستند، در تلاشند پیش از بازگشت «دونالد ترامپ» رئیس‌جمهور منتخب امریکا به کاخ سفید در ماه ژانویه، به دستورکار مربوط به نظم جهانی در حال تغییر و تقویت اجماعی چندجانبه رسیدگی کنند. رویترز گزارش کرد: «گفت‌وگوی رهبران گروه ۲۰ درباره تجارت، تغییرات اقلیمی و امنیت بین‌الملل علیه تغییرات شدید سیاست ایالات متحده است که ترامپ وعده‌هایی را درخصوص آنها از مسئله تعرفه‌ها گرفته تا حل‌وفصل جنگ اوکراین از طریق مذاکره داده است.» رهبران گروه ۲۰ طی این نشست بر مسائلی از جمله «درد و رنج انسان‌ها» و «شکست اقتصادی» متمرکز شدند. رهبران گروه ۲۰ همچنین در بیانیه خود توافق کردند که جهان باید تا پایان بیست‌ونهمین کنفرانس کنوانسیون چارچوب سازمان ملل درباره تغییرات اقلیمی «کاپ ۲۹» در جمهوری آذربایجان بر سر یک هدف مالی جدید برای میزان بودجه‌ای که کشورهای ثروتمند باید به کشورهای در حال توسعه فقیرتر ارائه دهند، به توافق برسد. برزیل نیز به‌عنوان میزبان نشست امسال گروه ۲۰، تمرکز این گروه را بر «فقر شدید و گرسنگی» گسترش داد و در عین حال بحث همکاری برای دریافت مالیاتی عادلانه از ثروتمندترین‌های جهان را مطرح کرد. لولا داسیلوا، رئیس‌جمهور برزیل گفت: «گرسنگی و فقر نتیجه کمبود یا پدیده‌های طبیعی نیستند، بلکه محصول تصمیمات سیاسی هستند. در جهانی که تقریباً ۶ میلیارد تن غذا در سال تولید می‌شود، این مسئله غیرقابل قبول است.» به گزارش خبرگزاری آناتولی، داسیلوا همچنین از نئولیبرالیسم و شورای امنیت سازمان ملل به شدت انتقاد کرد و گفت، عدم اقدام مناسب از سوی آنها تهدیدی علیه صلح جهانی است. شی جین‌پینگ، رئیس‌جمهور چین هم مجموعه‌ای از اقدامات طراحی شده را برای حمایت از اقتصادهای در حال توسعه کشورهای جنوب جهانی از همکاری علمی با برزیل و کشورهای آفریقایی گرفته تا کاهش موانع تجاری برای کشورهای کمترتوسعه‌یافته اعلام کرد.

نگاه

هادی محمدی

تقسیم کار هوکشتاین و نتانیاهو در مذاکره و میدان

سفر هوکشتاین، سرهنگ ارتش صهیونیستی که دیروز به عنوان فرستاده ویژه کاخ سفید به بیروت رسیده تا روی پاسخ لبنان به پیش‌نویس یکجانبه امریکا و رژیم صهیونیستی گفت‌وگو کنند، در حالی است که نتانیاهو روز دوشنبه در کنست صهیونیستی، مذاکره زیر آتش جنگ با لبنان را مورد تأکید قرار داد. رژیم صهیونیستی در اقدامات میدانی چند روز گذشته از محور غربی به سمت روستای شمع، در منطقه جنوب شهر صور تا ناقوره، سعی کرده است ریسک پیشروی و تلفات سنگین را بپذیرد. وزیر جنگ جدید نتانیاهو در این رویکرد، به دنبال تکرار پروژه تخلیه شمال غزه در مناطقی از جنوب لبنان با ماهیت زمین سوخته و تا عمق ۸ کیلومتری است تا بتواند از آن به عنوان یک موفقیت میدانی و کارت چانه‌زنی در مذاکره سیاسی بهره‌برداری نماید. طرح هوکشتاین نیز با روایت اسرائیلی از به شهادت رساندن دبیرکل حزب‌الله و تعدادی از فرماندهان مقاومت، سعی دارد آنچه را در عدم تحقق اهداف اعلام شده جنگ توسط نتانیاهو به دست نیامد، با ایجاد دست برتر در مقابل لبنان و به حاشیه راندن مقاومت در لبنان در عرصه‌های سیاسی و امنیتی، رژیم صهیونیستی از باتلاق شکست خارج کرده و در مرحله بعد و با کمک امریکا در کمیته سه‌جانبه و مشارکت انگلیس و فرانسه بتواند سیطره بر لبنان را در یک روند تضعیف مقاومت به اجرا بگذارد و در عمل استقلال و حاکمیت لبنان را نقض کند و تصویری از بازدارندگی را شکل دهد. محتوای طرح هوکشتاین با مهارت سیاسی نبیه بری مورد مخالفت قرار گرفته و تنها با اجرای قطعنامه ۱۷۰۱، اجرای آتش‌بس را در دسترس اعلام کرده‌اند.

نتانیاهو و تمامی ارکان حکومت و جامعه و اقتصاد رژیم در هفته‌های گذشته در راهبرد عملیات‌های دردناک مقاومت از مرز تا عمق پس از تل‌آویو، در رنج و هزینه‌های راهبردی به سر می‌برند. موضع نتانیاهو برای استمرار حملات هوایی در لبنان را باید نوعی تقسیم کار با فرستاده ویژه کاخ سفید ارزیابی کرد. دیدار امروز هوکشتاین با نبیه بری و میقاتی در بیروت، تلاش مأیوسانه‌ای است تا محتوای یکجانبه امریکایی-صهیونیستی را به لبنان تحمیل کند که همه نشانه‌ها حاکی از بی‌نتیجه بودن این تلاش است و به دلیل همین یأس در کسب امتیازات و موفقیت سیاسی در قبال مقاومت لبنان، نتانیاهو به دنبال تکمیل پروژه ژنرال‌ها در شمال غزه به قیمت همه اقدامات جنایتکارانه است و در جنوب لبنان با همه هزینه‌ها و تلفات سنگین نظامی یا خسارت‌های گسترده تا عمق ۱۴۵ کیلومتری از مرز لبنان است. آنچه نتانیاهو را در تنگنا قرار می‌دهد، از یک سو زمان محدود از طرف امریکا و از سوی دیگر خسارت‌های سنگین ادامه جنگ و نسل‌کشی و در نهایت شرایط بسیار متزلزل داخلی در رژیم صهیونیستی است، که آخرین موضوع آن ضرورت حضور در محکمه و بازجویی مرحله‌ای و رسوایی‌های درز اطلاعاتی از دفتر نتانیاهو است که پلیس اسرائیل در حال پیگیری آن است. هوکشتاین نیز که احتمالاً ایام زیادی برای حفظ مسئولیت فرستاده ویژه در اختیار ندارد، آخرین شانس خود را برای خدمت به رژیم صهیونیستی می‌گذراند یا باید به چارچوب‌های قانونی و ملی مقامات لبنانی تن دهد و طرح آتش‌بس را تعدیل و قابل قبول نماید یا ادامه مسئولیت رایزنی را به نماینده ترامپ بسپارد. ترامپ نیز نمی‌خواهد یک پرونده باز و باتلاق بزرگ امنیتی در غرب آسیا را در ابتدای ریاست خود در مقابل داشته باشد، چرا که به دنبال ریل‌گذاری دیگری در مسائل غرب آسیاست و ارث قبلی خود در طرح آبراهام را مفیدتر از رویکردهای جنگ یا گسترش جنگ در منطقه دانسته و آن را برای حفظ و توانمند کردن رژیم صهیونیستی مناسب‌تر می‌داند.

اخبار کوتاه

■ بقایی: اعمال تحریم اتحادیه اروپا و انگلیس علیه ایران فاقد مشروعیت است

سخنگوی وزارت خارجه ایران گفت که اقدام اتحادیه اروپا و انگلیس در اعمال تحریم علیه ایران به این بهانه، به هیچ عنوان قابل‌توجیه نبوده و فاقد هر نوع مشروعیت یا مبنای قانونی یا منطقی است. به گزارش ایسنا، اسماعیل بقایی روز سه‌شنبه وضع تحریم‌های جدید از سوی اتحادیه اروپا و انگلیس علیه تعدادی از اشخاص حقیقی و حقوقی ایرانی از جمله شرکت کشتیرانی جمهوری اسلامی ایران به ادعای واهی ارسال موشک بالستیک به روسیه را اقدامی ناموجه و مغایر با موازین حقوق بین‌الملل و نیز ناقض تعهدات اتحادیه اروپا و انگلیس وفق برجام دانست و آن را به‌شدت محکوم کرد. بقایی گفت: «در حالی که رئیس‌جمهور اوکراین خود اذعان کرده که هیچ موشک بالستیک ایرانی به روسیه صادر نشده است، اقدام اتحادیه اروپایی و انگلیس در اعمال تحریم علیه ایران به این بهانه به هیچ عنوان قابل‌توجیه نبوده و فاقد هر نوع مشروعیت یا مبنای قانونی یا منطقی است.» سخنگوی وزارت خارجه تصریح کرد: «آزادی کشتیرانی و تجارت دریایی از اصول بنیادین حقوق بین‌الملل دریاهاست و بر این اساس مسئولیت بین‌المللی طرف‌های اروپایی در قبال نقض حقوق بین‌الملل محرز است.»

■ وزیر دفاع پاکستان: دستاوردهای نظامی ایران مایه افتخار است

وزیر دفاع پاکستان، حضور جمهوری اسلامی ایران در نمایشگاه بین‌المللی تسلیحات کراچی را ارزشمند دانست و تأکید کرد: ما در پاکستان به توسعه و دستاوردهای دفاعی و نظامی ایران، افتخار می‌کنیم. به گزارش ایرنا از محل برگزاری دوازدهمین نمایشگاه بین‌المللی تسلیحات پاکستان موسوم به «آیدیاز ۲» در شهر بندری کراچی، خواجه محمد آصف به عنوان مهمان ویژه مراسم افتتاحیه نمایشگاه در پاویون نیروهای مسلح ایران حاضر شد. محمد کامران‌خان تسوری، حکمران ایالت سند پاکستان نیز در این بازدید حضور یافت. وی در این بازدید مورد استقبال امیر سرتیپ مجتبی رمضان‌زاده، رئیس هیئت نظامی ایران، رضا امیری‌مقدم سفیر ایران در پاکستان، حسن نوریان سرکنسول ایران در کراچی و سرهنگ محمد محسن شهابی وابسته نظامی ایران در پاکستان قرار گرفت. وزیر دفاع پاکستان طی گفت‌وگویی با تاکید بر قرابت‌های تاریخی، فرهنگی و اجتماعی بین ایران و پاکستان افزود: «دستاوردهای نظامی ایران و پیشرفت این کشور در بخش‌های دفاعی را مایه افتخار می‌دانیم.» وی تأکید کرد: ایران و پاکستان در کنار هم ایستاده‌اند و با یکدیگر به دستاوردهای بیشتر در حوزه دفاعی دست خواهند یافت.

■ ونزوئلا: همکاری با ایران امکان امضای ۳۰۰ قرارداد را فراهم کرد

وزیر امور خارجه ونزوئلا در چارچوب «دهمین کمیسیون مشترک ایران و ونزوئلا» که در کاراکاس برگزار می‌شود، بر همکاری‌های «تاریخی» میان دو کشور تأکید کرد و اطمینان داد که به لطف این روابط، حدود ۳۰۰ توافق نهایی شده است. به گزارش ایرنا، «ایوان خیل» با انتشار پیامی از طریق کانال رسمی تلگرام خود اعلام کرد: «هدف از این نشست تقویت دوستی و همکاری تاریخی بین ملت‌های ما، متحد در مبارزه با اقدامات قهری تحمیلی غرب، رفاه و پارادایم جدید دیپلماتیک مبتنی بر همبستگی و احترام است.» وی تصریح کرد: «انقلاب اسلامی ۴۵ساله و انقلاب بولیواری ۲۵ساله که [انقلاب‌هایی] دوقلو هستند، ساختار نسبتاً محکمی از همکاری را ایجاد کرده‌اند، ما در سال‌های اخیر نزدیک به ۳۰۰ قرارداد امضا کرده‌ایم، تعداد دقیق ۲۹۸ قرارداد است.»

روزنامه سیاسی، اجتماعی و فرهنگی صبح ایران

صاحب امتیاز: پیام‌آوران نشر روز
مدیر عامل و مدیر مسئول: محمدجواد اخوان
سردبیر: غلامرضا صادقیان
آدرس: تهران، خیابان بیهقی
کوچه شهید اکبر زجاجی (چهاردهم غربی)، پلاک ۱۲
سازمان آگهی‌ها: ۸۸۵۴۵۴۸۸
روابط عمومی: ۸۸۵۲۳۰۶۰- فکس: ۸۸۴۹۸۴۶۶
توزیع: مؤسسه نشر گستر امروز نوین ۸۸۷۳۰۹۴۲
چاپ: همشهری
Public@JavanOnline.ir

| روزنامه جوان | شماره ۷۱۷۴ | چهارشنبه ۳۰ آبان ۱۴۰۳ | ۱۸ جمادی‌الاول ۱۴۴۶ | اذان ظهر: ۱۱:۵۰ |
غروب آفتاب: ۱۶:۵۵ | اذان مغرب: ۱۷:۱۴ | نیمه‌شب شرعی: ۲۳:۰۷ | اذان صبح فردا: ۰۵:۱۸ | طلوع آفتاب فردا: ۰۶:۴۵ |

دیده‌بان

رونمایی از تقریظ رهبر انقلاب بر خاطرات ۳ شهید مدافع حرم

مراسم رونمایی از تقریظ رهبر معظم انقلاب بر سه عنوان کتاب «بیست سال و سه روز»، «مجید بربری» و «هواتو دارم» امروز در فرهنگسرای بهمن برگزار می‌شود.

به گزارش «جوان»، امروز همزمان با روز «قهرمان ملی» و سالگرد پیروزی جبهه مقاومت و پایان سیطره داعش، مؤسسه پژوهشی- فرهنگی انقلاب اسلامی، «رویداد ملی قهرمان» و هفدهمین پاسداشت ادبیات جهاد و مقاومت را همراه با انتشار تقریظ‌های حضرت آیت‌الله العظمی خامنه‌ای بر سه کتاب مربوط به شهدای جبهه مقاومت با عناوین «هواتو دارم»، «مجید بربری» و «بیست سال و سه روز» برگزار می‌گردد. «هواتو دارم» روایت زندگی شهید مدافع حرم مرتضی عبداللهی است که در ۳۰۴ صفحه به قلم محمدرسول ملاحسنی نوشته و توسط انتشارات شهید کاظمی چاپ و منتشر شده‌است. «مجید بربری» روایتگر زندگی شهید مجید قربان‌خانی است که به حر مدافعان حرم شهرت یافته و در ۱۵۲ صفحه به قلم خانم کبری خدابخش دهقی نوشته و توسط نشر دارخوین چاپ و منتشر شده‌است. «بیست سال و سه روز» زندگی شهید مدافع حرم سیدمصطفی موسوی را روایت می‌کند که در ۲۱۶ صفحه به قلم خانم سمانه خاکبازان نوشته و توسط انتشارات روایت فتح چاپ و منتشر شده‌است. این مراسم امروز چهارشنبه، ۳۰ آبان ۱۴۰۳ با حضور خانواده‌های معظم شهدا، نخبگان و اندیشمندان، فعالان فرهنگی و هنرمندان در فرهنگسرای بهمن تهران برگزار و به صورت زنده از رسانه KHAMENEI.IR و شبکه‌های سیما پخش می‌شود. همزمان با این رویداد فرهنگی، مراسم‌هایی در ۳۰ استان کشور به صورت متصل برگزار می‌گردد که در آنها از کتاب‌های مرتبط با قهرمانان جبهه مقاومت تقدیر خواهد شد.

موج دوم اکران سیار «بچه زرنگ» به راه افتاد

اکران سیار انیمیشن «بچه زرنگ» در مدارس و مناطق بدون سینما آغاز می‌شود.

حامد جعفری تهیه‌کننده «بچه‌زرنگ» درباره شروع دوباره اکران‌های سیار این انیمیشن سینمایی گفت: با توجه به درخواست‌های مکرر در شهرهای بدون سینما و مدارس در استان‌ها، ما تصمیم گرفتیم اکران سیار انیمیشن «بچه زرنگ» را به خصوص در خود مدارس راه‌اندازی کنیم تا علاقه‌مندان این انیمیشن، راهی برای تماشای این اثر داشته باشند. مدیر گروه «هنر پویا» افزود: این اکران‌های سیار با همکاری انجمن سینمای جوانان ایران برگزار می‌شود و تا شروع اکران آنلاین انیمیشن ادامه دارد. تهیه‌کننده «بچه زرنگ» درباره از سرگیری اکران سیار عنوان کرد: اکران‌های جهانی فیلم همچنان ادامه دارد و تلاش ما این است که بتوانیم همزمان اکران آنلاین را هم شروع کنیم و اکنون با توجه به تقاضای مخاطبان اکران سیار از سر گرفته شده‌است. این انیمیشن سال گذشته اولین دور اکران سیار خود را برگزار کرد.

اجرای نمایشی درباره شهید عباس دوران در شیراز

دبیر نوزدهمین جشنواره تئاتر مقاومت با تشریح برنامه‌های این جشنواره از اجرای پرتره شهید عباس دوران در این رویداد خبر داد.

محمد کاظم‌تبار، در نشست خبری نوزدهمین جشنواره تئاتر مقاومت که در تالار مشاهیر مجموعه تئاتر شهر برگزار شد، توضیحاتی درباره محورهای این دوره از جشنواره ارائه کرد و با اشاره به بخش‌های مختلف این جشنواره ادامه داد: این دوره از جشنواره در چهار بخش صحنه‌ای، تئاتر خیابانی (سردار آسمانی)، نمایشنامه‌نویسی و پژوهش برگزار می‌شود. به گفته کاظم‌تبار، امسال بخش صحنه‌ای جشنواره در بازه زمانی گسترده‌ای و در استان‌های متفاوت برگزار می‌شود. کاظم‌تبار با ارائه توضیحاتی درباره اجرای نمایش‌های بخش صحنه‌ای در تهران اضافه کرد: اجراها از ۵ آذر در تالار مولوی شروع می‌شود. حوزه هنری، تئاتر شهر و تالار مولوی میزبان جشنواره هستند. چون تعداد آثار بخش صحنه‌ای جشنواره زیاد نبود، تفاهمنامه با تماشاخانه ایرانشهر را لغو کردیم. او از اجرای نمایشی درباره شهید عباس دوران در این دوره از جشنواره خبر داد و گفت: یک پرتره داریم؛ زندگی شهید عباس دوران که در شیراز اجرا می‌شود. در بخش پایانی این نشست، پوستر این دوره از جشنواره با طراحی حسن روح‌الامین رونمایی شد.

حکمت

امیرالمؤمنین امام علی علیه‌السلام:

هر گاه چشم، شهوت‌بین شود، دل از دیدن عاقبت، کور می‌گردد.

غررالحکم ح ۴۰۶۳

«تشکیلات» ضدایرانی در فضای بی‌صاحب نمایش خانگی!

■ **مصطفی شاه‌کرمی**

فضای ولنگار و رها شده شبکه نمایش خانگی بعد از پخش آثار مخرب ضدخانواده و ترویج شراب‌خواری و مصرف دخانیات و قتل و خونریزی به سراغ پخش سریال‌های ضدایرانی مانند سریال ترکیه‌ای تشکیلات رفته است، سریالی که در آن ضمن مخدوش کردن استقلال کشورمان، ایران را حامی گروه‌های تروریست نشان می‌دهد.

تشکیلات (Teşkilat)، یک مجموعه تلویزیونی ترکیه‌ای در ژانر پلیسی- امنیتی است که به مأموریت‌های نیروهای سازمان ملی اطلاعات و امنیت (میت) در خارج از این کشور می‌پردازد که می‌خواهند اسناد امنیتی مربوط به برنامه مهم پهپاد را که به سرقت رفته به کشور بازگردانند.

■ **تشکیلاتی ضدایرانی**

این سریال که محصول سال ۲۰۲۱ شبکه دولتی «تی‌آرتی» کشور ترکیه است، دارای سه فصل است که از سوی برخی سکوهای شبکه نمایش خانگی هم مانند فیلیمو و آپارات در حال پخش است. در برخی از قسمت‌های این سریال، پای ایران هم به میان کشیده می‌شود و گاهی شاهد اتهام‌زنی به کشورمان در رابطه با حمایت از گروه‌های نیابتی تروریست هستیم. سازندگان این سریال ترکی در بعضی قسمت‌های آن، گستاخی را به نهایت رسانده‌اند و ضمن نمایش ورود نیروهای امنیتی و نظامی ترکیه به کشورمان برای نجات یک جاسوس، شاهد تهدید کشورمان به حمله نظامی از طرف ترکیه نیز هستیم. به‌طور مثال در قسمت ۲۸ از فصل دوم این سریال، یک عملیات هوایی برای به هلاکت رساندن سردسته‌ها و رهبران گروه‌های تروریستی توسط سازمان اطلاعات ترکیه (میت) در عراق برنامه‌ریزی می‌شود. در این قسمت به عناصر اصلی تروریست‌های کشورهای همسایه ترکیه از جمله ایران در عراق اشاره می‌شود.

یک سریال تولید شده از سوی شبکه ملی ترکیه که اتفاقاً با استقبال مخاطبان ترک در داخل این کشور هم مواجه شده، سعی دارد اولاً حضور اشغالگرانه نیروهای ترکیه در کشورهای سوریه و شمال عراق را مشروع نشان دهد و ثانیاً نیروهای مقاومت و مردمی در برابر اشغالگری آنها، به‌خصوص در سوریه را که ایران حامی آنهاست، معرفی کند.

■ **سابقه ضدایرانی تی‌آرتی**

شاید لازم باشد یادآوری کنیم که مدیر شبکه تی‌آرتی ترکیه که از آن می‌توان با تعبیر رئیس صداوسیمای ملی این کشور یاد کرد، همین چند وقت پیش بود که در مراسم افتتاحیه دانشگاه بورسا اولوداغ، ایران را هدف حملات بی‌سابقه خود قرار داد. زاهد سوباجی، مدیرکل تلویزیون دولتی تی‌آرتی ترکیه با گستاخی تمام در این مراسم با اشاره به راه‌اندازی ۴۱ زبان خارجی در تی‌آرتی می‌گوید: «ما تا پایان سال جاری شبکه تی‌آرتی فارسی را افتتاح خواهیم کرد. ما باید ایران را ناراحت و اذیت و باید ایران را آشفته کنیم!» اگرچه این اظهارات وقیحانه در داخل ترکیه با واکنش‌هایی همراه شد، اما احمد نوروزی، معاون برون‌مرزی سازمان صداوسیما در واکنش به این اظهارات با انتشار توئیتی نوشت: «در حالی که تمرکز ما بر گزارش قتل‌عام روزانه رژیم صهیونیستی در فلسطین و لبنان و عدم حواس‌پرتی به‌خاطر اظهارات ناسالم و غیرمحتاطانه است، حق انجام اقدامات متقابل مناسب را برای خود محفوظ می‌داریم. ما در صداوسیما امیدواریم مقامات ترکیه به‌طور مناسبی این اظهارات را محکوم و در این خصوص شفاف‌سازی کنند.»

در یکی دیگر از قسمت‌های سریال «تشکیلات» که درصدد نمایش توهمی و مبالغه‌آمیزی از توان امنیتی و نظامی ترکیه به مخاطبانش است، مجدداً سکانس‌های ضدایرانی گنجانده شده است. در بخشی از این سریال، یکی از جاسوسان میت به‌دنبال فرار از تهران با حمایت وزارت خارجه ترکیه است و در برابر خواست ایران برای تحویل این جاسوس، کشورمان توسط مسئولان ترکیه تهدید به جنگ می‌شود!

همچنین در ادامه این دروغ‌پردازی‌ها ادعا می‌شود که یک مدیر اطلاعاتی در ایران به‌نام «مهدی» به ترکیه مدیون است و با سازمان میت همکاری دارد!

نکته جالب‌تر اینکه در انتهای این ماجرا وقتی هلی‌کوپتر حامل جاسوس میت و همراهانش در نزدیکی مرز ایران سقوط می‌کند، نظامیان ترکیه برای نجات جاسوسان خود وارد خاک ایران می‌شوند.

در بخشی از این سریال، یکی از جاسوسان میت به‌دنبال فرار از تهران با حمایت وزارت خارجه ترکیه است و در برابر خواست ایران برای تحویل این جاسوس، کشورمان تهدید به جنگ می‌شود

■ **مسئول این شبکه کیست؟!**

شبکه نمایش خانگی و مسئله بلاصاحب بودن آن هرازگاهی از زبان برخی افراد مختلف از کارشناس حقوقی گرفته تا سینماگر و فیلمساز شنیده می‌شود. درستی یا عدم درستی این مدعا محل بحث نیست، چراکه افرادی مثل محمدمهدی عسکرپور قبلاً راهکارهای لازم برای دور زدن ساترا - به عنوان مدعی نظارت بر شبکه نمایش خانگی- را به مدیران پلتفرم‌های مختلف ارائه کرده‌اند، از طرفی دیگر نداشتن پشتوانه اجرایی و همچنین اساسنامه و قوانین مصرحه در این زمینه شبکه نمایش خانگی را به بهشت پلتفرم‌ها برای پخش هر محتوایی که فکر می‌کنند برایشان درآمدزا و پول‌ساز است، مبدل کرده است. مدعایی که هرازگاهی با پخش محتواهای ضدایرانی از سوی برخی پلتفرم‌ها باعث ایجاد سروصداهای مقطعی می‌شود.

البته نمایش و پخش آثار ضدایرانی در شبکه نمایش خانگی مسئله ریشه‌دار و قدیمی است، چه اینکه چند سال پیش هم فیلم «ربوکاپ» یا پلیس آهنی که در آن زمان یکی از جدیدترین محصولات سینمای امریکا که به نوعی دنباله‌رو فانتزی «آرگو» و در راستای آرزوی دیرینه امریکایی‌ها برای به ثمر نشاندن عملیات جنگی در پایتخت ایران است، در این شبکه دوبله و پخش شده بود. متأسفانه شبکه نمایش خانگی با همه جار و جنجالی که برای نظارت بر محتوا و پخش آثار آن در رسانه‌ها و بین برخی دستگاه‌ها از جمله صداوسیما و وزارت ارشاد و شورای عالی انقلاب فرهنگی پیش آمد در قامت یک دهل کارایی دارد که فقط شنیدن آوازش از دور خوش است!

همه منتقدان و ناظران به خوبی می‌دانند که اوضاع محتوایی آثاری که در شبکه نمایش خانگی به مخاطبان عرضه می‌شود آنقدر سرشار از سیاهی و پلشتی شده که حتی صدای رسانه‌های اصلاح‌طلبی که خیلی با فضای باز و بی‌ضابطه مشکلی ندارند از این همه آثار ضدخانواده و مخرب درآمده است. نکته جالب و تأسف‌انگیزتر این است که هروقت یک مشکلی مانند پخش آثار ضدایرانی در این فضا مطرح می‌شود، مسئولان ساترا که مدعای نظارت و کنترل شبکه نمایش خانگی و پلتفرم‌های فعال در آن را دارند، صرفاً به انتشار یک اطلاعیه یا جوابیه اکتفا می‌کنند یا نهایتاً می‌گویند که قوه قضائیه باید به این مسئله ورود کند! آیا واقعاً سطح و شأن یک بخش نظارتی که برای به دست گرفتن مدیریت آن دعوا را تا بالاترین مقامات کشور و نظام کشاندند، این است که بیانیه بدهد یا از قوه قضائیه و دادستانی درخواست ورود به مسئله را داشته باشد؟! آیا ساترا نباید قبل از پخش آثار خارجی قبلاً از محتوای آنها مطلع و آگاه شود؟! اگر ساترا از همان ابتدا مذاق پلتفرم‌هایی را که محتوای ضدخانواده و ضدمیهنی نمایش می‌دهند با مرقانون آشنا می‌کرد، امروز شاهد چنین اتفاقاتی نبودیم.

نما | حسین کشتکار

دیدگاه

سیما فردوسی:

نمایش خانگی در حال تخریب خانواده ایرانی است

باید یک بازنگری در آثار نمایش خانگی شود که متأسفانه کسی آن را گردن نمی‌گیرد دقیقاً هم بحث اینجاست که باید جایی وجود داشته باشد که متولی رسیدگی به این مسائل باشد

سیما فردوسی معتقد است در برخی سریال‌های نمایش خانگی، تهیه‌کننده و کارگردان می‌خواهند با سوگیری خاص به جامعه چهره بدی از خانواده‌های ایرانی را نمایش دهند. شاید مشکلات وجود داشته باشد، اما به شکل مبتذل نشان دادن آن و برجسته کردنش مشکل‌ساز خواهد شد.

سیما فردوسی، کارشناس خانواده و روانشناس بالینی درباره محتوای ضدخانواده آثار نمایش خانگی می‌گوید: به نظر می‌رسد شبکه نمایش خانگی از معیارهای اخلاقی و عرف جامعه عبور کرده است. اعتراض‌ها و انتقادات نشان می‌دهد که باید حتماً یک همه‌پرسی صورت گیرد و از جامعه نظرخواهی شود تا ببینیم آیا آثار نمایش خانگی از نظر اجتماعی با فرهنگ و معیارهای ما منطبق است یا نه. در آثار نمایش خانگی نباید فیلم و سریالی ساخته شود که با فرهنگ ایرانی تطبیق نداشته باشد. شاید افرادی که به برخی از آثار نمایش خانگی خرده می‌گیرند و شاکی هستند و آن را نمی‌پسندند با محتوای نمایش خانگی مشکل دارند و آن را مناسب نمی‌دانند، چون هر اثری باید با فرهنگ و اجتماع منطبق باشد، وگرنه مورد انتقاد و اعتراض مخاطب واقع می‌شود. بنابراین یک مسئله اساسی در آثار نمایش خانگی بحث محتوایی است که محتوای این آثار باید بر طبق آداب، رسوم، فرهنگ و ادبیات موردپسند جامعه باشد.

این کارشناس تربیتی در ادامه عنوان می‌کند: بیننده و مخاطب برنامه‌ها و آثار نمایش خانگی باید بتواند خودش را در شاکله قصه قرار دهد. اگر بحث خانواده باشد، بیننده باید بتواند خودش را با فیلم هماهنگ کند و خانواده خودش را با خانواده خلق شده در فیلم منطبق بداند. در صورتی که فاصله خیلی زیاد باشد این احساس به مخاطب دست می‌دهد که این فیلم فرسنگ‌ها با آن چیزی که در زندگی خودش، خانواده‌اش و ذهنش می‌گذرد فاصله دارد، به‌خصوص که در جامعه ما رسانه به هر شکلی صرفاً یک رسانه تفریحی نیست. به عبارت دیگر رسانه در مملکت ما بعد آموزشی‌اش خیلی بالاست، یعنی مردم از رسانه درس و آموزش می‌گیرند. شاید در برخی جوامع به این صورت نباشد، اما در جامعه ما قطعاً به این صورت است، یعنی وقتی مخاطب چیزی را می‌بیند فوراً احساس می‌کند که این اثر و فیلم مورد قبول جامعه است و مجوز گرفته، پس حتماً در بطن جامعه هم وجود دارد و خودش را با آن همانند می‌کند! همین موضوع نشان از اهمیت بالای محتوای آثار نمایش خانگی و رادیو و تلویزیون دارد و بر این امر تأکید می‌کند که ما باید از بعد آموزشی در محتواهای نمایش خانگی مراقب باشیم، چون فوق‌العاده روی مخاطب ما اثرگذار است.

■ **هیچ کس شبکه نمایش خانگی را گردن نمی‌گیرد**

وی با طرح این سؤال که آیا اینکه افراد در نمایش‌ها و فیلم‌ها با هم بد صحبت می‌کنند و واژه‌های بدی به کار می‌برند، این در جامعه ما معمول است؟ آیا ما واقعاً می‌خواهیم جامعه به این سمت برود؟ شاید برخی فکر کنند که این به جذابیت موضوع، قصه داستان و برنامه می‌انجامد، اما به عقیده من، این اشتباه است، چون هیچ جذابیتی ندارد، بلکه اثرات مخربی هم روی مخاطب می‌گذارد. بیننده با دیدن و شنیدن آن یاد می‌گیرد و فکر می‌کند چیزی عادی است، به‌خصوص در جامعه ما بحث ادب، اخلاق و تربیت خیلی مهم است. در این شرایط با این واژه‌های غیرمؤدبانه روبه‌رو می‌شود و احساس می‌کند که این یک چیز معمول و متداول در جامعه شده است و باید به این صورت حرف بزنند، به‌خصوص مخاطبانی که سن‌شان کم است و خیلی از این نمایش‌ها ممکن است برایشان مناسب نباشد. پس باید یک بازنگری در آثار نمایش خانگی انجام شود که متأسفانه کسی آن را گردن نمی‌گیرد. دقیقاً هم بحث اینجاست که باید جایی وجود داشته باشد که متولی رسیدگی به این مسائل باشد، مثلاً وزارت ارشاد. همچنین جای بحث‌های تحقیقی، پژوهشی، همه‌پرسی و نظرخواهی از جامعه ما خالی است.

مستند

در بررسی و نمایش مستند «مشت در نمای درشت»

میرشکاک از معرفت یک شاعر دل‌نازک می‌گوید

به ندرت در هنر می‌توانید کسی را پیدا کنید که در دو، سه ساعت از درونش هنر بجوشد و سیدحسن حسینی اینگونه بود

■ **نوید پارسا**

یوسفعلی میرشکاک در برنامه رونمایی مستند «مشت در نمای درشت» با اشاره به اینکه سیدحسن حسینی یک حالت جلال آل‌احمدوار داشت، عنوان کرد او شاعری چکشی، دل‌نازک و خوش‌باور بود.

مستند «مشت در نمای درشت» به کارگردانی محمدصالح حجت‌الاسلامی، عصر دوشنبه ۲۸ آبان در سالن سوره حوزه هنری رونمایی شد. این مستند که محصول مرکز هنری رسانه‌ای سلوک است به زندگی و شخصیت سیدحسن حسینی از چهره‌های برجسته و تأثیرگذار در ادبیات انقلاب اسلامی می‌پردازد. بعد از نمایش مستند، یوسفعلی میرشکاک، شاعر و استاد ادبیات با حضور روی سن به ایراد سخنانی درباره سیدحسن حسینی پرداخت و گفت: به نام خداوند جان و خرد/ کزین برتر اندیشه برنگذرد. آقا سیدحسن حسنی زنده است، حال چطور زنده است؟ پرسیدند کسی را که عاشقی چیست؟ گفت چون شوی، بدانی.

وی ادامه داد: مخاطب اصلی شاعر، تکنیک است. ما در روزگاری هستیم که مخاطب شاعر حقیقی، در آینده است، چراکه امروز هر کس به خود گرفتار است و آنکه به نقد می‌پردازد، دیگری است. میرشکاک در ادامه اظهار کرد: نیاکان سیدحسن همه شاعر بودند. او یک حالت جلال آل‌احمدوار داشت؛ چکشی، دل نازک و خوش‌باور، آن هم بدون اینکه در دوران جلال باشد. به ندرت در هنر می‌توانید کسی را پیدا کنید که در دو، سه ساعت از درونش هنر بجوشد و سیدحسن اینگونه بود. در ادامه برنامه مهرداد غفارزاده، نویسنده و کارگردان با اشاره به مستند «مشت در نمای درشت» گفت: من از طریق آقای حسن خسروجردی با آقای حجت‌الاسلامی آشنا شدم و قرار شد در ساخت این مستند در حد توانم کمک کنم. البته نتوانستم کمک زیادی کنم. وی

ادامه داد: به یاد دارم اولین نسخه سه ساعت راف کات این مستند را در دفتری دیدم. فیلم گفته‌های ویژه‌ای داشت و به لایه‌های زیرین زندگی و شخصیت سیدحسن حسینی پرداخته بود، اما ناگفته‌ها در مورد سیدحسن بسیار زیاد است، به‌طوری که این فیلم اگر ۲۰ یا حتی ۳۰ ساعت هم ادامه داشت، باز هم برای گفتن از او کم بود. غفارزاده در ادامه گفت: به نظرم این فیلم قسمت دوم فیلم سیدحسن حسینی است و پیش از این باید یک فیلم ساخته می‌شد، چون در این مستند از حلقه اول و اصلی دوستان سیدحسن، خبری نیست. البته می‌دانم کارگردان در پی این بوده که بسیاری از این افراد را جلوی دوربین بیاورد، اما به دلایل مختلف اتفاق نیفتاد. این نویسنده بیان کرد: «مشت در نمای درشت»، مستندی پرتره درباره یک شاعر بزرگ ایرانی است و در آن به سیدحسن حسینی از دیدگاه‌های مختلف شعر، شخصیت، معرفت و لوطی‌گری او پرداخته می‌شود. وی افزود: صحبت کردن از سیدحسن برای شخصی مثل من سخت است. وقتی از سیدحسن حرف می‌زنیم باید از قیصر امین‌پور هم حرف بزنیم، چون این دو همدیگر را تعریف می‌کردند و انگار ذاتاً برادر بودند و هوای همدیگر را داشتند و مدل معنوی خاصی بین آنها ساری و جاری بود. سیدحسن در زندگی‌اش هم به نوعی شاعرانه زندگی می‌کرد. تعبیرهای شاعرانه در وجود و نگاهش ذاتی بود.

غفارزاده در پایان گفت: «مشت در نمای درشت»، قاب و ریتم خوبی داشت. انتخاب مطالب مناسب و کنار هم چیدن آن کار بسیار سختی بود و اگر کارگردان این اثر به سیدحسن حسینی عشق نداشت، نمی‌شد چنین اثری تولید کرد. شما ۹۰ دقیقه مستند می‌بینید بدون اینکه خسته شوید، اما حیف است که سیدحسن در یک قاب ۹۰ ود دقیقه‌ای بماند. امیدوارم آثار دیگری نیز درباره این شاعر و البته قیصر امین‌پور ساخته شود. در بخش پایانی این برنامه محمدصالح حجت‌الاسلامی، کارگردان مستند «مشت در نمای درشت» به ایراد سخنانی درباره این اثر پرداخت و گفت: نگاه ما در ساخت این مستند، نگاه تاریخ شفاهی صرف نبود و به نظرم این مستند می‌تواند برای آیندگان باشد. این کارگردان اظهار کرد: حین تولید این اثر، یک نفر از من پرسید این مستند را برای چه کسی می‌سازی و من پاسخ دادم برای نسل جوان و آینده این مملکت. اینکه آنها در دنیای سلبریتی‌زده امروز و در بمباران اطلاعات بدانند که در دوره‌ای بزرگ می‌شوند که آدم‌های بزرگی زندگی و فعالیت کرده‌اند. وی در پایان صحبت‌هایش گفت: آرزویم این است این فیلم ماندگار و اثرگذار شود. می‌دانم این مستند خالی از نقص نیست، اما می‌خواستم این مستند مشتی نمونه خروار برای معرفی سیدحسن حسینی باشد و با ظرف ۹۰ دقیقه‌ای که در اختیار داشتم سعی کردم آن را محقق کنم.

نشر

سوره مهر منتشر کرد

روایتی از حاج قاسم درباره شهید طیاری در «مثل یک فرمانده لشکر»

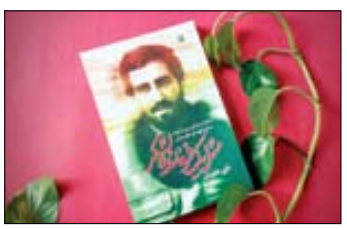

کتاب «مثل یک فرمانده لشکر» خاطرات زندگی سردار شهید حاج مهدی طیاری به قلم علی علویان در انتشارات سوره‌مهر به چاپ رسید.

کتاب «مثل یک فرمانده لشکر» به زندگی شهید «مهدی طیاری» فرمانده گردان ۴۱۹ علی‌بن‌ابی‌طالب علیه‌السلام می‌پردازد، مردی که عزت و سربلندی لشکر ۴۱ ثارالله در عملیات کربلای ۱ و فتح ارتفاعات استراتژیک قلاویزان، کربلای ۵ و فتح کانال استراتژیک ماهی، والفجر ۸ و فتح پادگان نیروی دریایی ارتش عراق موسوم به پادگان قشله و والفجر ۱۰ و فتح سلسله ارتفاعات خورنوازان مرهون شجاعت و فرماندهی بی‌نظیر او بود.

علی علویان «مثل یک فرمانده لشکر» را در ۱۲ فصل و دو عنوان «حرف آخر» و «عکس‌ها» به نگارش درآورده‌است. این اثر از کودکی تا شهادت مهدی طیاری را برای مخاطب در قالب روایت‌هایی از دوستان و اقوام شهید بازگو می‌کند. نام کتاب هم برگرفته از سخنان حاج قاسم درباره شهید طیاری است. آنجا که گفته بود: «طیاری نه‌تنها از دست ما بلکه از دست انقلاب رفت. او فقط فرمانده گردان ۴۱۹ نبود؛ او واقعاً مثل یک فرمانده لشکر توی صحنه جنگ نیروها را هدایت می‌کرد. او امید لشکر ۴۱ ثارالله بود و حالا ما همه امیدمان را از دست داده بودیم.»

در بخشی از کتاب به نقل از سپهبد شهید حاج قاسم سلیمانی می‌خوانیم: وقتی که طیاری پشت بی‌سیم به من گفت که «کانال ماهی» را تصرف کردیم، من بلافاصله پشت بی‌سیم قرارگاه، این خبر مهم را به حاج محسن (فرمانده کل سپاه) گفتم و زمانی که من در حال اعلام این خبر بودم، آقای هاشمی رفسنجانی (فرمانده جنگ) هم در حال شنیدن این مکالمه بود. نه حاج محسن و نه آقای هاشمی، هیچ کدام باورشان نمی‌شد که چنین اتفاقی افتاده‌باشد! حاج محسن از فرط خوشحالی شروع کرد به تشویق کردن طیاری و نیروهای گردانش. طیاری واقعاً بی‌اعتنای به دشمن بود و اگر صبح روز اول عملیات من او را متوقف نمی‌کردم؟! او قطعاً تا هر کجا که بردش می‌رسید پیشروی می‌کرد و ما قطعاً به دروازه بصره می‌رسیدیم! او واقعاً ناجی عملیات کربلای ۵ بود! عملیاتی که در سرنوشت کل جنگ تأثیر بسیار عمیقی داشت!»

«مثل یک فرمانده لشکر» با شمارگان هزارو ۲۵۰ نسخه در ۲۹۲ صفحه و با قیمت ۲۲۵ هزار تومان در بازار نشر موجود است.