جوان

روزنامه سیاسی، اجتماعی و فرهنگی صبح ایران
یک‌شنبه ۲۷ آبان ۱۴۰۳ - ۱۵ جمادی‌الاول ۱۴۴۶
سال بیست‌وششم- شماره ۷۱۷۱ - ۱۶ صفحه
قیمت: ۵۰۰۰ تومان

رئیس‌جمهور حرف بسیار درستی می‌زند که می‌گوید برای رفع ناترازی‌ها اول باید صرفه‌جویی کرد و بعد دنبال افزایش تولید رفت. این یک حلقه گمشده در اقتصاد انرژی است. یک نگاه به پنجره برخی آپارتمان‌های تهران در روزهای برفی ما را با تصویر شگفت‌آوری روبه‌رو می‌کند؛ پنجره باز است و گاهی مردی با زیرپیراهن رکابی به تماشای بارش برف می‌آید! این یعنی دمای خانه را تا سرحد مرگ گرم کرده و برای رهایی از گرما به بازکردن پنجره متوسل شده است! کاری که بسیاری از ما می‌کنیم! اگر رمان بلندی‌های بادگیر امیلی برونته را خوانده باشید احساس می‌کنید قهرمانان داستان در خانه با پوشیدن لباس گرم، در سوزاندن هیزم صرفه‌جویی و حساب‌وکتاب می‌کردند. آن رمان داستان دو سده پیش انگلیس است؟! به رمان‌ها و فیلم‌های جدیدشان نگاه کنید، باز هم خانه را آن‌قدر گرم نمی‌کنند که مجبور باشند رکابی بپوشند و پنجره باز کنند! اگر بخواهید بگویید آنها نفت و گاز ندارند و ما داریم، دیگر بهتر است بحث را ادامه ندهیم چون این یک حرف ناشیانه است که پاسخی ندارد!

اول صرفه‌جویی

پزشکیان: من در خانه لباس گرم می‌پوشم. دیگران هم می‌توانند چنین کنند. می‌توان با کاهش فعالیت گرمایشی ادارات دولتی در انرژی صرفه جویی کرد تا بتوانیم برق و گاز بیشتری به خانه‌های مردم برسانیم و خاموشی‌ها هم کمتر شود

رئیس‌جمهور حرف بسیار درستی می‌زند که می‌گوید برای رفع ناترازی‌ها اول باید صرفه‌جویی کرد و بعد دنبال افزایش تولید رفت. این یک حلقه گمشده در اقتصاد انرژی است. یک نگاه به پنجره برخی آپارتمان‌های تهران در روزهای برفی ما را با تصویر شگفت‌آوری روبه‌رو می‌کند؛ پنجره باز است و گاهی مردی با زیرپیراهن رکابی به تماشای بارش برف می‌آید! این یعنی دمای خانه را تا سرحد مرگ گرم کرده و برای رهایی از گرما به بازکردن پنجره متوسل شده است! کاری که بسیاری از ما می‌کنیم! اگر رمان بلندی‌های بادگیر امیلی برونته را خوانده باشید احساس می‌کنید قهرمانان داستان در خانه با پوشیدن لباس گرم، در سوزاندن هیزم صرفه‌جویی و حساب‌وکتاب می‌کردند. آن رمان داستان دو سده پیش انگلیس است؟! به رمان‌ها و فیلم‌های جدیدشان نگاه کنید، باز هم خانه را آن‌قدر گرم نمی‌کنند که مجبور باشند رکابی بپوشند و پنجره باز کنند! اگر بخواهید بگویید آنها نفت و گاز ندارند و ما داریم، دیگر بهتر است بحث را ادامه ندهیم چون این یک حرف ناشیانه است که پاسخی ندارد!

رئیس‌جمهور در جلسه با مدیران وزارت نیرو و نفت از آغاز نهضت صرفه‌جویی در کشور گفته و تصریح کرده است «خود من در خانه از لباس گرم استفاده می‌کنم؛ دیگران هم می‌توانند این کار را انجام دهند.» این حرف حقی است، گمشده ما در اقتصاد انرژی است که ریشه در کژتابی‌های اجتماعی ایران هم دارد.

مسعود پزشکیان، در نشستی با مدیران وزارت نیرو و نفت گفت: «این منطقی نیست که حدود سه‌برابر کشورهای اروپایی در کشور ما برق مصرف می‌شود. باید از تمام مسیرهایی که می‌توان مصرف را کاهش داد.»

رئیس‌جمهور ضمن تأکید بر لزوم آغاز نهضت صرفه‌جویی در کشور گفت: «خود من در خانه از لباس گرم استفاده می‌کنم. دیگران هم می‌توانند این کار را انجام دهند. می‌توان با کاهش فعالیت سیستم‌های گرمایشی در انرژی صرفه‌جویی کرد تا بتوانیم برق و گاز بیشتری به خانه‌های مردم برسانیم و خاموشی‌ها هم کمتر شود.»

پزشکیان اظهار کرد: «ضمن اینکه تأکید دارم شرایط فعلی و ناترازی در حوزه انرژی را به مردم صادقانه بگوییم، معتقدم از تمام رسانه‌ها به خصوص رسانه ملی و نیز از ظرفیت روحانیت و امامان جمعه برای توجیه مردم و کاهش مصرف انرژی در کشور باید بهره بگیریم.»

وی خاطرنشان کرد: «توسعه شبکه‌های توزیع انرژی اعم از برق و گاز در کشور متناسب با زیرساخت‌های موجود نیست و چاره‌ای جز صرفه‌جویی در مصرف انرژی به‌خصوص گاز در شرایط فعلی و سرمای هوا نداریم.»

رئیس‌جمهور همچنین با اشاره به اهمیت حفظ برق و گاز صنایع تولیدی گفت: «تا حد ممکن برق و گاز صنایع تولیدی را قطع نکنید چون فعالیت آنها منجر به تولید بیشتر و بیکاری کمتر خواهد شد.»

در این جلسه وزیر نیرو با توصیفی از شرایط حاد تأمین انرژی در کشور گفت: «امسال برخلاف سال قبل سرما یک ماه زودتر آغاز شده است و در صورتی که شاهد صرفه‌جویی در مصرف برق و گاز نباشیم، ممکن است برخی نیروگاه‌های برق ما که از سوخت فسیلی استفاده می‌کنند، به دلیل عدم تأمین سوخت موردنیاز از مدار خارج شوند.»

■ تأکید بشرطها و شروطها

تأکید رئیس‌جمهور بر «نهضت صرفه‌جویی»، تأکید بجایی است؛ بشرطها و شروطها! حالا که رئیس‌جمهور به میدان آمده، زمینه‌های فرهنگی، اجتماعی و اقتصادی این تأکید باید بیش‌ازپیش دیده و برای آن برنامه‌ریزی شود.

آمارهای حیرت‌آور مصرف در ایران، آن‌قدر تکرار شده که انگار عادی و جزءلاینفک جامعه ایرانی شده است. از دورریز نان گرفته تا هدررفت انرژی در همه بخش‌ها. بازپرداختن به جزئیات این آمارها ملال‌آور است.

نهضت صرفه‌جویی، انگار به ما ایرانیان نمی‌آید و یک کار صرفاً آنگلوساکسونی است! ما چون روی نفت و گاز خوابیده‌ایم، باید هرطوری دل‌مان می‌خواهد نفت و بنزین و گاز را هدر بدهیم! البته بعضی‌ها هم معتقدند با دود کردن سرمایه ملی، مشغول اعتراض مدنی‌اند! زدودن بلاهت این قبیل چیزها که در ذهن ما ایرانیان رسوخ کرده است، نیازمند یک کار ورااقتصادی است.

این خطاب رئیس‌جمهور اگرچه در جمع مدیران نفتی و نیرویی بوده است، اما مخاطبان مهم‌تری در وزارتخانه‌ها و سازمان‌های آموزش‌وپرورش، علوم، بهداشت، فرهنگ و ارشاد اسلامی، محیط‌زیست، علم و فناوری و چندین و چند ارگان دیگر دارد.

■ از قیاسش خنده آمد خلق را

ثروتمندترین کشورهای جهان، اکنون صرفه‌جوترین کشورهای جهانند. صرفه‌جویی در فرهنگ‌های امریکایی، انگلیسی، ژاپنی و آلمانی عار نیست! بلکه امریکایی‌ها، انگلیسی‌ها، ژاپنی‌ها و آلمانی‌ها حتی اگر نخواهند هم، مجبورند صرفه‌جو باشند، حتی اگر درآمد سرانه این کشورها، جزو بیشترین درآمدها در جهان باشد. این رویه جاافتاده را در این قبیل کشورها می‌شود از توئیت‌ها و پست‌های ایرانیانی که به آنجا رفته‌اند، بهتر فهمید: یکی از وجوه اشتراک تجربه‌های ایرانیان خارج از کشور، تنگ‌دستی‌شان در مصرف انرژی است.

ادبیات غربی‌ها هم قرن‌هاست درست مصرف کردن را می‌پرورانند. مثل قهرمانان داستان بلندی‌های بادگیر اثر امیلی برونته که حتی در سوزاندن هیزم هم حساب‌وکتاب خاص خودشان را دارند. این رمان متعلق به حدود ۲ قرن پیش است. در فیلم‌های جدید هالیوودی هم به‌ندرت می‌توان بازیگری را یافت که در زمستان با لباس تابستانی در خانه بگردد!

گشتن با لباس تابستانی در چله زمستان یا دوردور با ماشین لاکچری و تک‌سرنشین در خیابان‌های پرترافیک، باید از جامعه ایرانی رخت بربندد تا «نهضت صرفه‌جویی» به سرانجام برسد. درست است که ایران غنی از منابع معدنی و انرژی است، اما مصرف بی‌اندازه و بی‌بهای این منابع، آینده‌سوزی است. برای تسریع حرکت در مسیر پیشرفت، باید الگوبرداری کرد. یکی از این الگوها، شیوه‌های درست مصرف در کشورهایی است که ثروتمندند، اما صرفه‌جو.

وحشت سفارت از افشاگری‌های آیت‌الله خامنه‌ای در بلوچستان

● محمدجواد اخوان

■ مایکل مترینکو، افسر سیاسی سفارت در پیش‌نویس گزارشی خیلی محرمانه به تاریخ ۲۴ آوریل ۷۹ [۴ اردیبهشت ۵۸] نوشته است: «[امام] خمینی رهبری گروه به قدرت رسیده فعلی را در حملات، تقریباً همه‌روزه به‌سوی امریکا به عهده دارد. به نظر او امریکا مسئول زیاده‌روی شاه و تقریباً هر چیزی که در ایران به‌غلط بوده، می‌باشد. امریکا همچنان سعی در انهدام ایران داشته و تمام مشکلات اقتصادی، جنگ‌های منطقه‌ای، نتیجه اعمال شیطانی عموسام است. دیگر گویندگان نیز راه خمینی را می‌روند و هر روز اتهامات جدیدی در مطبوعات دیده می‌شود. در میان دیگر اتهامات علیه امریکا این مسائل مطرح است: به نفت ایران چشم دارد (خمینی)، مسئول دردمندی مردم بلوچ است (آیت‌الله خامنه‌ای)، طالب بازگشت صلح به ایران نیست (خمینی) | صفحه ۱۲

با افتتاح اولین کارخانه فرآوری از خشکبار بر پایه «فناوری پلاسما»

گشایش کشاورزی با فناوری هسته‌ای

● بهناز قاسمی | خبرنگار گروه اقتصادی

■ آفات و حشرات همواره تأثیر زیادی در کاهش محصولات کشاورزی داشته‌اند و عامل اصلی بیماری در محصولات کشاورزی در مزارع و دام به شمار می‌روند. مسئله زمانی حساس می‌شود که این بیماری‌ها و آفات پس از مدتی روی استفاده از سموم مقاوم‌تر می‌شوند و کشاورزان مجبورند میزان سموم استفاده شده در واحد سطح را افزایش دهند. راهکار این مشکل استفاده از تکنولوژی هسته‌ای است. با استفاده از این تکنولوژی می‌توان بیماری‌ها و آفات را از بین برد، بدون اینکه سمی استفاده کنیم. با راه‌اندازی اولین کارخانه فرآوری از خشکبار بر پایه «فناوری پلاسما» در رفسنجان، فعالان بخش کشاورزی برای سرمایه‌گذاری و استفاده از این صنعت پیشقدم می‌شوند تا با حذف سموم آفلاتوکسین از محصولات کشاورزی وارد مرحله جدیدی در صنعت کشاورزی شوند | صفحه ۴

یادداشت سیاسی

جعفر حسن‌خانی

خبرگان رهبری و سامان نهادی ثبات سیاسی

بازخوانی چهار دهه گذشته نشان می‌دهد که نظام جمهوری‌اسلامی ایران در تبدیل ثبات سیاسی به یک روند با دوام و مستمر موفق عمل کرده است. جمهوری اسلامی توانسته است حد قابل قبولی از ثبات سیاسی را به نفع پیشرفت و توسعه کشور تضمین کند. وجه اساسی کار جمهوری اسلامی، «نهادی» کردن این ثبات بوده است. ثبات در ایران تنها قائم به شخص نیست، بلکه تبدیل به یک روند نهادی شده است. سهم بزرگی از این ثبات بر عهده مجلس خبرگان رهبری است. کارکرد اصلی مجلس خبرگان تضمین تداوم ولایت فقیه است و این تضمین ثبات آفرین است. مجلس خبرگان امتحان خود را در این‌باره یک بار پس داده و پس از درگذشت بنیان‌گذار جمهوری‌اسلامی، امام راحل عظیم‌الشأن همچون لنگرگاهی کشتی به تب و تاب افتاده جمهوری اسلامی را ثبات بخشیده است | صفحه ۲

ویژه جوان

جنگ برای اسرائیل رایگان است؟!

نتانیاهو در پیامی ویدئویی، تلاش می‌کند با فاکتورسازی از هزینه‌های حمله نظامی ایران به اسرائیل، توجه مردم ایران را به خود جلب کند، اما حتی بی‌بی‌سی فارسی هم موضع نتانیاهو را با انتقاداتی که نسبت به جنگ پر هزینه رژیم صهیونیستی علیه مردم غزه و لبنان در جریان است، زیر سؤال برد. بی‌بی‌سی فارسی در پوشش خبر پیام نتانیاهو برای برانداز ان که آنها را مردم ایران می‌نامید، موضع او را درباره هزینه ایران برای حمله موشکی به سرزمین‌های اشغالی این‌گونه به چالش می‌کشد که «اظهارات بنیامین نتانیاهو درباره مخارج تنش‌های نظامی اخیر میان اسرائیل و ایران در حالی عنوان می‌شود که در داخل اسرائیل هم منتقدان دولت از «بی‌سابقه» بودن مخارج جنگ در غزه و لبنان برای این کشور سخن می‌گویند | صفحه ۲

یادداشت بین‌الملل

هادی محمدی

دلایل چرخش رژیم صهیونیستی به سمت آتش‌بس

در حالی که نتانیاهو و دیگر همکارانش در کابینه رژیم صهیونیستی تا روزهای گذشته هنوز بر طبل جنگ می‌زدند و عملاً به مرحله‌ای رسیدند که بانک اهدافی در اختیار نداشته و راهبرد ویرانی منازل و روستاها را در مقابل صدها موشک و پهپاد حزب‌الله که هزاران هدف نظامی، امنیتی، اقتصادی و فرماندهی‌های یگان‌های مختلف ارتش صهیونیستی را که روزانه این رژیم را هدف قرار می‌دهند، شاهد هستند، یکباره تلاش‌های سیاسی و پیش‌نویس‌های مختلف برای توقف جنگ در لبنان، به روی میز آمده‌اند | صفحه ۱۵

یادداشت ورزشی

فریدون حسن | دبیر گروه ورزشی

مربی خارجی با برنامه‌ریزی معجزه هم می‌کند!

در اینکه باید روی سرمایه‌ها و دانش مربیان داخلی تمرکز کرد و آنها را دست‌کم نگرفت، هیچ شکی نیست. حتی این اظهارنظر خسروی‌وفا را که مربی خارجی معجزه نمی‌کند هم باید جدی گرفت و تأیید کرد، اما هیچ‌کدام از اینها نمی‌تواند و نباید روی ارتباط با دنیای حرفه‌ای ورزش و بهره‌گیری از دانش روزافزون ورزش جهان خط بکشد. رئیس کمیته ملی المپیک حتماً به این موضوع واقف است که برای پیشرفت ورزش و به‌خصوص رشته‌های المپیکی و مدال‌آوری نظیر دوومیدانی باید از علم روز ورزش دنیا بهره برد و این امر محقق نمی‌شود مگر اینکه بتوانیم با تکیه بر دانش مربیان کارآزموده و با دانش خارجی، آن‌هم به‌صورت مدرس، مربیانی تربیت کنیم که بتوانند تیم‌های ملی و باشگاهی‌مان را در رشته‌های مختلف به درستی هدایت کنند | صفحه ۱۳

۱۵

نبیه بری: طرح ۱۳ ماده‌ای امریکا غیرقابل قبول است

■ لبنانی‌ها برای پاسخ به طرح ۱۳ ماده‌ای امریکا برای آتش‌بس، سه روز وقت خواسته‌اند، ولی رئیس پارلمان لبنان که متحد و معتمد حزب‌الله در بیروت است، گفته که بخش‌هایی از طرحی که امریکایی‌ها ارائه کرده‌اند، نه‌تنها قابل پذیرش، بلکه حتی قابل بحث هم نیست. حساسیت‌برانگیزترین بخش طرح که احتمال کمی دارد طرف لبنانی به آن تن دهد، قائل شدن نوعی حق آزادی عمل برای اسرائیل در انجام عملیات در داخل لبنان حتی پس از هر توافق است؛ چیزی که به گفته مقامات دیپلماتیک در بیروت در طرح پیشنهادی تحت عنوان «حق دفاع از خود» درج شده و نبیه بری، رئیس مجلس لبنان به الشرق‌الاوسط گفته که امریکایی‌ها و سایرین می‌دانند این امر غیرقابل قبول است و حتی اساساً قابل بحث نیست

۳

فیروز اصلانی در گفت‌وگو با «جوان»:

عنصر نامطمئن در مشاغل حساس، خلاف عقل و بدیهیات نظام‌های سیاسی است

● سجاد آذری | خبرنگار گروه اجتماعی

■ وقتی کارگزاری دارای تابعیت کشور بیگانه باشد، یقیناً در موارد تعارض دو نظام سیاسی نمی‌تواند بی‌طرف بماند و باید به سمتی تمایل خودش را عملی کند. چگونه می‌توان به کسی اعتماد کرد که تابعیت بیگانه را به عنوان یک علقه سیاسی و حقوقی بر گردن خویش پذیرفته است و با توجه به سوگندی که یاد کرده باید منافع نظام متبوع خویش را تأمین و تعقیب و از آن حمایت و پشتیبانی کند!

۱۰

دقت کنید با هر شیپوری خودتان را به دیوار آویزان نکنید!

■ زینب عبدلی، قاضی دادگستری در گفت‌وگو با «جوان»: یکی از مواردی که پرونده‌هایی شکل می‌گیرد، کلاهبرداری‌هایی است که اشخاص سودجو از طریق سامانه‌هایی مانند شیپور و دیوار انجام می‌دهند. یک کالا یا خدماتی اصلاً وجود خارجی ندارد ولی آنان با تبلیغاتی که انجام می‌دهند اشخاص را ترغیب به خرید آن کالا یا گرفتن خدمات و در ازای آن مبلغی را به عنوان بیعانه مطالبه می‌کنند، ولی پس از دریافت بیعانه دیگر پاسخگوی هیچ تماسی نیستند!

۳

مدرسه و خانواده مانع باب شدن رفتارهای پرخاشگرانه شوند

● مهسا گربندی | خبرنگار گروه اجتماعی

■ مجید ابهری، رفتارشناس و آسیب‌شناس اجتماعی در گفت‌وگو با «جوان»: از نظر رفتارشناسی دو گروه از دلایل بروز پرخاشگری و آسیب‌های بعدی آن می‌گردند. یک؛ عوامل بیرونی مثل گرانی، تورم، سر و صدا و آلودگی‌های هوا، ترافیک سنگین و دو؛ عوامل درونی که ناشی از فقدان مدیریت رفتارهاست و باعث بروز پرخاشگری می‌شود

۸

حسرت می‌خورد که چرا دوران جنگ خردسال بود

● صغری خیل‌فرهنگ | خبرنگار گروه ایثار و مقاومت

گفت‌وگوی «جوان» با خانواده شهید ماشاءالله مهدی‌زاده پاکبانی که در حادثه تروریستی گلزار شهدای کرمان به شهادت رسید

۱۴

قاتلان خشن از ولنجک تهران تا بلوار رجایی یاسوج

● حسین فصیحی | دبیر گروه حوادث

بروز خشونت‌ها در حالی شدت می‌گیرد که انگیزه‌ای برای مداخلات در این بحران‌ها دیده نمی‌شود

۱۶

یک گام برای داستان کوتاه دفاع مقدس

■ سردار مهدی امیریان در آیین رونمایی از کتاب «چگونه یک داستان کوتاه دفاع مقدس بنویسیم»: ۱۲ دوره جایزه داستان کوتاه دفاع مقدس یوسف از سوی بنیاد حفظ آثار دفاع مقدس برگزار شده است. این کار شروع یک کار نوین در سازمان ادبیات دفاع مقدس است و بی‌تردید ما به آموزش مدون و برنامه‌ریزی شده برای تربیت نویسندگان جوان تراز انقلاب نیازمندیم

یادداشت

جعفر حسن‌خانی

خبرگان رهبری و سامان نهادی ثبات سیاسی

خبرگان در ثبات نظام سیاسی -اجتماعی ایران دقیقاً چه نقشی را ایفا می‌کند؟

نظام‌های سیاسی-اجتماعی برای سامان اوضاع در جوامع نیازمند ثبات هستند. هر ثباتی نیازمند عناصر ثبات‌بخش است. عناصر ثبات‌بخش هم یک وجه بیرونی و عینی دارند، و یک وجه درونی و نرم‌افزاری. در این میان، نظام سیاسی‌ای در سامان‌دهی اوضاع موفق‌تر است که بتواند ثبات سیاسی خود را به نفع سامان‌بخشی و پیشرفت خود، تداوم دهد و این کار ممکن نیست مگر با نهادی کردن عناصر ثبات‌بخش. نظام سیاسی‌ای می‌تواند موفق باشد و ثبات سیاسی را به نفع سامان بخشی سیاسی و بهتر کردن اوضاع به کار گیرد که ثبات را علاوه بر اشخاص مبتنی بر رویه‌های نهادی درونی شده تضمین کند. اگر این کار رخ ندهد، آن نظام سیاسی هر روز باید منتظر یک بحران و بی‌ثباتی باشد. چنین نظام سیاسی‌ای همچون کشتی است که با هر موج به سمتی رو می‌کند؛ روزی رو به ساحل دارد و اگر به گل نشیند روز دیگر روز به دریای بی‌مقصد می‌رود. روزی رو به صخره دارد و اگر با آن برخورد نکند روز دیگر رو به کشتی دیگر می‌رود و ممکن است با آن برخورد کند.

عنصر بیرونی ثبات سیاسی در ایران شخص ولی فقیه است و عنصر درونی و نرم‌افزاری آن نظریه ولایت فقیه. و این هر دو ابتنای بر یک رویه نهادی تضمین شده دارند. آن رویه نهادی تضمین شده برای ثبات در ایران مجلس خبرگان رهبری است. مجلسی متشکل از علمای بلاد که در ساحت نظر نگاهبانان نظریه ولایت فقیه هستند و در ساحت عمل یاریگران ولی فقیه.

بازگردیم به استعاره کشتی. اگر یک نظام سیاسی را همچون کشتی فرض کنیم، نظریه ولایت فقیه سکان کشتی است. شخص ولی فقیه سکان‌دار کشتی است و مجلس خبرگان رهبری لنگرگاه ثبات کشتی.

جمهوری اسلامی ایران مبتنی بر قانون اساسی خود در تجربه چهل ساله خود توانسته ثبات سیاسی را به نفع سامان‌دهی امور تضمین کند. این بدان معنا است که کشتی ایران، از پس دوران، کشتیبانان و لنگرگاه قابل اعتماد و اتکا یافته است. از همین رو است که توانسته طرح‌های توسعه‌ای، عمرانی، درمانی و... را که نیازمند زمان زیاد و بستر آرام هستند به سرانجام برساند و در مسیر تحقق به پیش ببرد. از همین رو است که توانسته در کوران بحران‌سازی‌ها و موج‌آفرینی‌های سیاسی دشمن، کشتی سیاست ایران به ساحل آرام رهنمون کند.

بازخوانی چهار دهه گذشته نشان می‌دهد که نظام جمهوری اسلامی ایران در تبدیل ثبات سیاسی به یک روند با دوام و مستمر موفق عمل کرده است. جمهوری اسلامی توانسته است حد قابل قبولی از ثبات سیاسی را به نفع پیشرفت و توسعه کشور تضمین کند. وجه اساسی کار جمهوری اسلامی، «نهادی» کردن این ثبات بوده است. ثبات در ایران تنها قائم به شخص نیست، بلکه تبدیل به یک روند نهادی شده است.

سهم بزرگی از این ثبات بر عهده مجلس خبرگان رهبری است. کارکرد اصلی مجلس خبرگان تضمین تداوم ولایت فقیه است و این تضمین ثبات آفرین است.

مجلس خبرگان امتحان خود را در این باره یک بار پس داده و پس از درگذشت بنیان‌گذار جمهوری اسلامی، امام راحل عظیم‌الشأن همچون لنگرگاهی کشتی به تب و تاب افتاده جمهوری اسلامی را ثبات بخشیده است. این وظیفه و آن تجربه را بارها رهبر انقلاب در دیدارهای سالیانه خود با اعضای مجلس خبرگان رهبری بازگو کرده و طرح دوباره آن در دیدار اخیر که فرمودند: «یک نکته مهم دیگری در این مسئله مسئولیت مجلس خبرگان وجود دارد، و آن عبارت است از اینکه وضع مجلس خبرگان و جعل مجلس خبرگان، معنایش این است که حرکت نظام اسلامی توقف ندارد؛ یعنی در او وقفه حاصل نمی‌شود، به وجود نمی‌آید؛ مجلس خبرگانی وجود دارد که نفر بعد او را مشخص کند؛ یعنی این تسلسل همچنان با قوت، با قدرت، با توانایی کامل وجود خواهد داشت؛ این آمادگی مجلس خبرگان، حضور مجلس خبرگان، یک چنین معنا و مفهومی دارد. اگر این شخصی که وجود دارد نبود، بی‌درنگ مجلس خبرگان اقدام می‌کند و نفر بعد را مشخص می‌کند؛ این [جور] است.» سخن منحصر به فردی نبوده است. در دیدار شهریور ۱۳۸۵ و اسفند ۱۳۹۴ نیز این مضمون در جمع اعضای خبرگان رهبری در بیان‌های مختلفی از سوی رهبر انقلاب طرح شده که همگی دلالت بر یک امر مهم دارند. آن هم نقش ثبات بخش مجلس خبرگان رهبری. مجلسی که بحق می‌توان آن را لنگرگاه ثبات نامید.

خبر آخر

مقام ارشد نیروهای مسلح خبر داد

۸۸۰ هزار سرباز تحت پوشش مهارت‌های تخصصی

فرمانده قرارگاه مرکزی مهارت‌آموزی کارکنان وظیفه نیروهای مسلح با بیان اینکه این قرارگاه با هدف افزایش توانمندی و کمک به اشتغال کارکنان وظیفه نیروهای مسلح تشکیل شده است، گفت: با همکاری سازمان فنی و حرفه‌ای، جهاد دانشگاهی، هلال احمر و دیگر نهادهای مربوطه در هفت سال اخیر بیش از ۸۸۰ هزار نفر از کارکنان نیروهای مسلح را تحت پوشش مهارت‌های تخصصی خود قرار داده‌ایم.

به گزارش ایرنا، سردار سرتیپ محمدجواد زاده کمند در آیین افتتاحیه مرحله کشوری دومین دوره مسابقات مهارتی کارکنان وظیفه نیروهای مسلح که صبح دیروز به میزبانی ارتش برگزار شد، با بیان اینکه جوانان ایران اسلامی با حضور در دوران خدمت مقدس سربازی برای دفاع از امنیت ایران اسلامی آماده می‌شوند، افزود: امروز بیش از شش سال از عمر قرارگاه مهارت آموزی کارکنان وظیفه نیروهای مسلح می‌گذرد و این قرارگاه با هدف افزایش توانمندی و کمک به اشتغال کارکنان وظیفه نیروهای مسلح تشکیل شده است.

فرمانده قرارگاه مرکزی مهارت‌آموزی کارکنان وظیفه نیروهای مسلح اظهار کرد: خدا را شاکریم که با تدوین اسناد راهبردی و هم افزایی نیروهای مسلح، از تمام ظرفیت نیروها در راستای تحقق یکی از تدابیر فرمانده معظم کل قوا (مدظله العالی) در موضوع مهارت آموزی کارکنان وظیفه اقدامات جهادی انجام شده است. زاده کمند با بیان اینکه رشد، تعالی و افزایش توانمندی کارکنان وظیفه نیروهای مسلح در دستور کار فرماندهان نیروها قرار گرفته است، تصریح کرد: مهارت آموزی امروز به یک جریان و نهضت در نیروهای مسلح تبدیل شده است و این افتخار بزرگی است که در چند سال اخیر بیش از یک میلیون نفر به جمعیت مهارت آموزان اضافه شده است. وی اضافه کرد: امروز کارکنان وظیفه در نیروهای مسلح علاوه بر کسب مهارت‌های دفاعی، امنیتی، نظم و انتظام اجتماعی، با کسب مهارت‌های تخصصی و عمومی خدمت مؤثری را به نیروهای مسلح و کشور عزیزمان ارائه می‌دهند و سربازان عزیز نقش‌آفرینی بهتری نیز در عرصه آبادانی و پیشرفت کشور خواهند داشت. فرمانده قرارگاه مهارت آموزی نیروهای مسلح با بیان اینکه آنچه در نقشه راه این قرارگاه قرار دارد پوشش حداکثری آموزش‌های مهارتی کارکنان وظیفه است، یادآور شد: در راستای تحقق اهداف این قرارگاه، باید بیش از گذشته کیفیت آموزش و استاندارد بودن دوره‌ها بیشتر مورد توجه قرار گیرد.

سردار کمندزاده با اشاره به اینکه مهارت‌آموزی سربازان از افتخارات نیروهای مسلح است، خاطرنشان کرد: نیروهای مسلح با تمام ظرفیت و استعداد خود در بحث مهارت‌آموزی کارکنان وظیفه ورود کرده و با همکاری سازمان فنی و حرفه‌ای، جهاد دانشگاهی، هلال احمر و دیگر نهادهای مربوطه در هفت سال اخیر بیش از ۸۸۰ هزار نفر از کارکنان نیروهای مسلح را تحت پوشش مهارت‌های تخصصی خود قرار داده است.

گزارش

رئیس سازمان انرژی اتمی:

فناوری هسته‌ای را به زندگی مردم برده‌ایم

فعالیت‌های صلح آمیز هسته‌ای جمهوری اسلامی ایران از دهه ۸۰ با گزارش دروغین و انحرافی گروهک تروریستی منافقین، وارد یک چالش بین‌المللی شد و این چالش همچنان ادامه دارد. اتهاماتی که در آن می‌کوشد از جمهوری اسلامی ایران به عنوان یک کشور برهم‌زننده امنیت جهانی از طریق حرکت به سمت سلاح هسته‌ای یاد کند. این اتهامات بی‌اساس بارها از سوی مقامات رسمی جمهوری اسلامی ایران در ادوار مختلف، قویاً رد شده و بازرسان آژانس بین‌المللی انرژی اتمی در دوره‌های مختلف حتی به صورت سرزده، عدم انحراف ایران از فعالیت‌های هسته‌ای را تأیید کرده‌اند. فراتر از آن در دوره‌هایی برخی دولت‌های حاکم در جمهوری اسلامی ایران برخی نظارت‌های فراتر از پادمان‌ها و پروتکل‌های تعریف شده را هم پذیرفته‌اند، اما طرف‌های غربی حاضر به پذیرش این واقعیت نشده‌اند که جمهوری اسلامی ایران دنبال ساخت سلاح هسته‌ای نیست. راز این مخالفت را باید در جایی دیگر جست‌وجو کرد که به عنوان بهانه بزرگ‌تری پشت این ادعاها نهفته است، و آن عدم ورود ایران به دانش هسته‌ای و دستیابی به این فناوری است که جمهوری اسلامی ایران را در بسیاری از فناوری‌های علمی، کشاورزی، صنعتی و دارویی بی‌نیاز می‌کند و از وابستگی کشور به باشگاه دارنده این فناوری می‌کاهد. موضوعی که طی چند سال گذشته مورد توجه رئیس سازمان انرژی اتمی کشور بوده و آن‌گونه که دکتر محمد اسلامی می‌گوید: «فناوری هسته‌ای را به زندگی مردم برده‌ایم.»

روز گذشته یکی از جلوه‌های این اقدام فناورانه در حوزه کشاورزی بود و اسلامی تصریح کرد: «سازمان انرژی اتمی ایران اهتمام ویژه‌ای در زمینه استفاده از فناوری هسته‌ای برای حل مسائل، بردن فناوری هسته‌ای و نتایج استفاده از آن در زندگی مردم دارد.»

به گزارش ایرنا، اسلامی در آیین بهره‌برداری از نخستین کارخانه آلودگی‌زدایی و فرآوری خشکبار بر مبنای استفاده از فناوری پلاسمای کشور در شهر رفسنجان افزود: چرخه فعالیت در فرایند نوآوری باید بتواند حل مسئله را انجام دهد و برای نیاز کشور و مردم پاسخگو باشد. سازمان انرژی اتمی ایران اهتمام ویژه‌ای در زمینه استفاده از فناوری هسته‌ای برای حل مسائل و مشکلات کشور، بردن فناوری هسته‌ای و نتایج استفاده از آن در زندگی مردم دارد.

■ عبور از فاز تحقیقات ورود به فاز صنعتی شدن

معاون رئیس‌جمهور و رئیس سازمان انرژی اتمی گفت: این دوره یکی از تأکیدات محوری، عبور از فاز تحقیقات و وارد فاز صنعتی شدن بوده که در راستای سند جامع سازمان انرژی اتمی در حال انجام است. وی گفت: یکی از محورهای مورد توجه در سازمان انرژی اتمی ایران کشاورزی، مواد غذایی و ارتقای کیفیت آنها در فرایند امنیت غذایی است، فناوری پلاسمای سرد به عنوان یکی از فناوری‌های تأثیرگذار در نظر گرفته شده و دارای ظرفیت گسترده‌ای است که می‌تواند در عرصه‌های مختلف از قبیل حوزه‌های پزشکی، کشاورزی و محصولات غذایی، صنعت و نیز در حوزه آب، خاک و محیط زیست به‌کار گرفته شود.

اسلامی با اشاره به اینکه پسته یکی از مهم‌ترین محصولات کشور در استان کرمان تولید می‌شود و کانون تولید آن در رفسنجان است ادامه داد: برای رفع مشکلات موجود در زمینه تولید پسته و باغداران بر آن شدیم این منطقه را در اولویت برنامه‌های سازمان انرژی اتمی ایران قرار دهیم. به همین دلیل از دو سال قبل به این موضوع پرداختیم و مسائل مطالعاتی و طراحی‌های تکمیلی این طرح انجام شد تا امروز شاهد بهره‌برداری از این کارخانه باشیم. این کارخانه در سال‌های گذشته متروکه بود و از طریق تملک در اختیار شرکت فناوری پلاسما به عنوان متولی این کار قرار گرفت که توانست نخستین کارخانه آلودگی‌زدایی و فرآوری خشکبار بر مبنای استفاده از فناوری پلاسما در کشور را احداث کند.

■ فناوری هسته‌ای در خدمت کشاورزی

رئیس سازمان انرژی اتمی بیان کرد: امروز شاهد شروع به کار این فناوری در حوزه صنعت در استان کرمان هستیم که این فناوری می‌تواند به عنوان گام نخست ترویجی در نظر گرفته شود و امیدواریم کاربرد آن برای فعالان و صادرکنندگان پسته به منظور جلوگیری از آسیب‌ها و ضربه به صادرات گشایشی ایجاد کند. وی گفت: همچنین امیدواریم به برکت این محصول، فعالان بخش کشاورزی ورود کنند و استقبال عملی ادامه باشند تا در آینده فناوری پلاسما در بخش کشاورزی گسترش یابد و پایدار بماند.

مدیرعامل شرکت دانش بنیان توسعه فناوری پلاسما هم در این آیین گفت: امروز موفق شدیم نخستین کارخانه آلودگی‌زدایی از خشکبار مبتنی بر فناوری پلاسما را در کشور و شهر رفسنجان افتتاح کنیم. مهدیه بختیاری توضیح داد: پلاسما در توالی حالت جامد، مایع و گاز به عنوان حالت چهارم ماده شناخته می‌شود؛ پلاسما در واقع محیط غیرتعادلی است که کنترل آن در اختیار ما قرار دارد. با استفاده از گونه‌های اکسیداتیوی که در پلاسما وجود دارد، اسپر قارچ را حذف می‌کنیم و این فرایند سبب می‌شود تا قارچ یا باکتری نتواند در خشکبار رشد کند. وی گفت: در مورد سموم نیز با از بین بردن و شکستن پیوندهای ترکیبات آلی، گونه‌های اکسیداتیو باعث از بین رفتن سموم می‌شوند.

مدیرعامل شرکت دانش بنیان توسعه فناوری پلاسما تصریح کرد: از این فناوری نخستین بار در کشور استفاده شده و امیدواریم این کارخانه تبدیل به الگویی در صنعت کشاورزی شود و بتوانیم نسبت به احداث و بهره‌برداری از واحدهای بیشتر بر مبنای فناوری پلاسما در کشور اقدام کنیم. وی گفت: اگر این اتفاق رخ دهد، خواهیم توانست تمامی ظرفیت تولید داخل کشور را با این فناوری پوشش دهیم. با استفاده از این فناوری و افزایش کیفیت و سلامت خشکبار قادر خواهیم بود نسبت به تولید محصولاتی با کیفیت بالا و امنیت غذایی بیشتر اقدام کرده و به بازارهای داخلی و خارجی عرضه کنیم. بختیاری اضافه کرد: این فناوری به ما کمک می‌کند تا بار میکروبی گیاهان دارویی را نیز حذف کنیم و بتوانیم در زمینه صادرات این محصولات موفق باشیم.

نخستین کارخانه آلودگی‌زدایی و فرآوری خشکبار بر مبنای فناوری پلاسما کشور روز گذشته با حضور محمد اسلامی معاون رئیس‌جمهور و رئیس سازمان انرژی اتمی ایران، غلامرضا نوری قزلجه، وزیر جهاد کشاورزی و برخی از مدیران این وزارتخانه، مدیرعامل شرکت دانش بنیان توسعه فناوری پلاسما، جمعی از مدیران صنعت هسته‌ای، استاندار کرمان و مسئولان محلی در رفسنجان به بهره‌برداری رسید. کارخانه فرآوری خشکبار در رفسنجان با شعار «پشتیبان سلامت غذایی، در مسیر صنعت نوآور»، ظرفیت پذیرش سه تن محصول در هر ساعت دارد. در فاز نخست بهره‌برداری از این کارخانه، سالانه ۶ هزار تن خشکبار نظیر پسته، بادام، بادام زمینی و نیز محصولاتی مانند ذرت، غلات، دانه‌های روغنی، و حبوبات، آلودگی‌زدایی و فرآوری خواهند شد.

دیپلماسی

دیپلمات سابق وزارت خارجه:

نباید در برابر ترامپ شتاب‌زده عمل کرد

ترامپ باید نشان دهد که نمی‌خواهد در مسیر قبلی نوع مواجهه با ایران حرکت کند؛ اگر ما شتاب‌زده عمل کنیم، ممکن است این کار حمل بر ضعف ما شود.

حمیدرضا آصفی، سخنگوی اسبق وزارت خارجه در گفت‌وگو با تسنیم، در خصوص اظهارنظرهای بعضی فعالان سیاسی و رسانه‌ای در به‌استقبال رفتن مذاکره با ترامپ به‌عنوان رئیس‌جمهور جدید امریکا پیش از استقرار وی در کاخ سفید و اعلام مواضع جدیدش، گفت: تبیین موضوعی که رئیس‌جمهور پیرامون نحوه مواجهه با امریکا مطرح کرده‌اند، برعهده مسئولان است که بگویند چه دیدگاهی در این‌باره دارند. حضور امریکا در منطقه یک واقعیت است؛ جمهوری اسلامی ایران هم یک کشور تأثیرگذار در منطقه است و منافع و نگرانی‌های جدی در منطقه دارد. طبیعی است که ایران و امریکا در برخی موضوعات مواجهه خواهند داشت ولی به نظر بنده درباره مواجهه ایران و ترامپ باید بگوییم مستقل از دولت اول او که اقدامات تندی هم علیه ایران داشت، باید در نظر گرفت شرایط منطقه و دنیا عوض شده و وضعیت مانند چهار سال گذشته نیست. باید این نکته را هم مد نظر قرار داد که ظرفیت‌های جمهوری اسلامی ایران بسیار افزایش یافته و خود غربی‌ها هم به این مسئله اذعان دارند. ظرفیت‌های هسته‌ای و دفاعی از جمله موشکی ما افزایش داشته است.

آصفی گفت: در شرایط فعلی باید صبر کنیم تا ببینیم ترامپ می‌خواهد چه کند، آیا همان روش قبل را پیش می‌گیرد یا واقعاً در صدد تغییر آن روش است. او افراد تندرو را در کابینه‌اش قرار داده که البته این مسئله تعیین کننده چیزی نیست، چون او دوست دارد افرادی داشته باشد که کاملاً تابع او باشند و اگر میل خودش به سمت خاصی باشد، این‌ها هم ناچارند خود را با میل او تنظیم کنند. وگرنه افراد را تغییر می‌دهد؛ در دوره قبل ریاست جمهوری‌اش نیز امثال بولتن و وزیر خارجه‌اش را عوض کرد. ما برای حرکت در عرصه سیاست خارجی یک راهنما مبنی بر اصول «عزت، حکمت و مصلحت» را داریم و ذیل آن حرکت می‌کنیم، هر چیزی که منافع ایران را تأمین کند، طبق آن اقدام خواهیم کرد.

کارشناس ارشد بین‌الملل اظهار داشت: در روابط بین‌الملل، باید با دقت و به‌وقت عمل شود؛ مثلاً ممکن است اگر یک تصمیم دیر گرفته شود منافع تأمین نشود و هم‌چنین تصمیم زودهنگام نیز ممکن است مشکل‌زا باشد. آصفی ادامه داد: همه‌چیز باید حساب شده باشد و درباره ترامپ نیز صرف‌نظر از چهار سال گذشته باید ببینیم می‌خواهد چه کند. البته تا زمانی که او به کاخ سفید بیاید، حدود ۷۰ روز زمان باقی است و باید منتظر باشیم و اقدامات او را رصد کنیم. وی گفت: او باید نشان دهد که نمی‌خواهد در آن مسیر قبلی حرکت کند. اگر شتاب‌زده عمل کنیم، ممکن است این کار حمل بر ضعف ما شود. آصفی در ادامه گفت: البته ترامپ هم مواضع متناقضی گرفته و با دست پس می‌زند و با پا پیش می‌کشد، چون او فرد غیرقابل پیش‌بینی است. ضمن اینکه نباید گرفتار جنگ روانی شویم. ویدئویی که نخست‌وزیر رژیم صهیونیستی درباره ملت ایران منتشر کرده، بخشی از جنگ روانی است که او دنبال می‌کند.

ویژه

جنگ برای اسرائیل رایگان است؟!

نتانیاهو در پیامی ویدئویی، تلاش می‌کند با فاکتورسازی از هزینه‌های حمله نظامی ایران به اسرائیل، توجه مردم ایران را به خود جلب کند، اما حتی بی‌بی‌سی فارسی هم موضع نتانیاهو را با انتقاداتی که نسبت به جنگ پر هزینه رژیم صهیونیستی علیه مردم غزه و لبنان در جریان است، زیر سؤال برد.

بی‌بی‌سی فارسی در پوشش خبر پیام نتانیاهو برای برادران که آنها را مردم ایران می‌نامید، موضع او درباره هزینه ایران برای حمله موشکی به سرزمین‌های اشغالی را این‌گونه به چالش می‌کشد که «اظهارات بنیامین نتانیاهو درباره مخارج تنش‌های نظامی اخیر میان اسرائیل و ایران در حالی عنوان می‌شود که در داخل اسرائیل هم منتقدان دولت از «بی‌سابقه» بودن مخارج جنگ در غزه و لبنان برای این کشور سخن می‌گویند. بتسأل اسموتریچ، وزیر دارایی اسرائیل، در ماه سپتامبر گذشته به کنست (پارلمان اسرائیل) گفت «ما در طولانی‌ترین و پرهزینه‌ترین جنگ در تاریخ اسرائیل هستیم» و افزود که هزینه اقدامات نظامی ممکن است به ۲۰۰ تا ۲۵۰ میلیارد شکل (بین ۵۴ تا ۶۸ میلیارد دلار) برسد.»

خیلی روشن است که تأمین امنیت هزینه دارد و ایران هم مثل هر کشور دیگری بودجه نظامی دارد و برای تأمین امنیت مردمش و سرزمینش هزینه می‌کند. اما نتانیاهو انتظار دارد بودجه نظامی ایران صفر باشد تا بی‌هیچ مزاحمتی بتواند به ایران حمله کند.

او در پیام خود می‌خواهد مردم ایران را علیه حمله موشکی ایران به اسرائیل تحریک کند، چه آنکه می‌داند اولین چیزی که هدف موشک‌های ایران قرار گرفته و باز هم هدف قرار گرفته می‌شود، حیثیت او و دولتش است. از سویی بیش از هر کسی نسبت به آسیب‌هایی که وعده صادق یک و دو به رژیم صهیونیستی وارد کرده، آگاه است و از شکست حمله‌شان به ایران هم مطلع است. لذا ترجیح داده از مسیر دیگری وارد شود و رو به تحریک برادران بیاورد. غافل از آنکه برادران هم برای برانداری جمهوری اسلامی منتظر حمله موشکی نتانیاهو نشسته‌اند!

او شعار زن، زندگی، آزادی را به زبان فارسی بیان می‌کند تا تعلق این جریان کذایی به صهیونیست‌ها را عیان و پیوند درونی برادران با صهیونیست‌ها را بیرونی کند. اما خوب است نگاهی به خسارت‌های مالی آشوب‌های پاییز ۴۰۱ که با هدایت موساد پیش رفت، بیندازیم و بعد ببینیم آیا امثال نتانیاهو دلشان برای پول مردم ایران می‌سوزد؟!

کاهش رشد اقتصاد ایران، پایین آمدن رشد تولید ناخالص داخلی، تحریم به بهانه آشوب‌ها، زیر سؤال رفتن امنیت سرمایه‌گذاری، پایین آمدن ارزش بازارهای مالی کشور، ضربه به صنعت گردشگری، زیان کسب و کارهای کوچک و نزدیک به ۲ هزار میلیارد تومان خسارت به اموال خصوصی و عمومی بخشی از ضررهای اقتصادی زن، زندگی، آزادی به کشور و مردم ایران بود.

از سویی مگر خود اسرائیل برای جنگ هزینه نمی‌کند؟ هزینه اشغالگری و تجاوز و آدمکشی و ترورهای اسرائیل در دیگر کشورها طی همه این سال‌ها چقدر بوده است؟ آیا پول شهروندان سرزمین‌های اشغالی صرف کودک‌کشی در غزه و لبنان نشده است؟ آیا جنگ برای اسرائیل بدون هزینه و رایگان است؟!

نتانیاهو شخصیت منفوری در جهان است، گرچه لیدرهای برانداز از او دفاع و جنایات او را توجیه می‌کنند. او تصور می‌کند می‌تواند مردم ایران را تحت تأثیر قرار دهد، اما در واقع امر، دفاع او از هر جریانی به بدنامی آن جریان منجر می‌شود.

گزیده خبر

در پیام فرمانده نیروی زمینی سپاه عنوان شد

تسلیت شهادت مدافعان امنیت تیپ نیروی مخصوص ۳۳

فرمانده نیروی زمینی سپاه، شهادت پرافتخار پاسداران شهید مدافع امنیت پایدار تیپ نیروی مخصوص ۳۳ المهدی(عج) را تبریک و تسلیت گفت.

به گزارش سپاه‌نیوز، در پیام سردار سرتیپ پاسدار محمد پاکپور آمده است: شهادت اجر و پاداش خداوند متعال به مردان با اخلاصی است که پس از سال‌ها تلاش و مجاهدت مخلصانه در میدان‌های مبارزه با دشمنان قسم خورده اسلام و بدخواهان نظام مقدس جمهوری اسلامی ایران و متجاوزین به مرزهای جغرافیایی، عقیدتی و ارزش‌های انقلاب شکوهمند اسلامی و امنیت و آرامش مردم، مطاع جان خویش را در طبق اخلاق نهاده، به ساحت قدسی معبود خویش تقدیم نموده‌اند. شهادت پرافتخار پاسداران شهید مدافع امنیت پایدار، سرهنگ پاسدار احمد زارعی، سرهنگ پاسدار علی رحمانیان و برادر پاسدار احمدرضا صائب که در حین انجام مأموریت مقابله وانهدام تیم‌های مسلح گروهک‌های تروریستی دست‌نشانده سرویس‌های معاند بیگانه در دفاع از آرامش و امنیت هموطنان عزیز و پاسداری از آرمان‌ها و ارزش‌های والای نظام و انقلاب اسلامی و استقلال و اقتدار کشور در مناطق مرزی جنوب شرق، سرافرازانه به فیض عظمای شهادت نائل گردیدند و به خیل عظیم همرزمان شهیدشان پیوستند، موجب تألم و تأثر اینجانب و همرزمان ایشان گردید.

با صدور حکمی از سوی پزشکیان

رئیس دفتر بازرسی ویژه رئیس‌جمهور منصوب شد

رئیس‌جمهور در حکمی «مصطفی مولوی» را به سمت رئیس دفتر بازرسی ویژه رئیس‌جمهور منصوب کرد.

به گزارش ایرنا، دکتر مسعود پزشکیان در حکم انتصاب «مصطفی مولوی» به سمت «رئیس دفتر بازرسی ویژه رئیس‌جمهور» آورده است: نظر به اهمیت اصل نظارت و بازرسی در انجام صحیح وظایف قانونی دستگاه‌های اجرایی و ضرورت نظارت هدایت‌گر و پیشگیرانه در جهت ارتقای کمی و کیفی سطح خدمات‌رسانی به ملت شریف ایران و با عنایت به مراتب تعهد، شایستگی و سوابق ارزشمند جناب‌عالی، به موجب این حکم به عنوان «رئیس دفتر بازرسی ویژه رئیس‌جمهور» منصوب می‌شوید. امید است با اتکال به خداوند متعال و در چارچوب قانون اساسی، اهداف سند چشم‌انداز، سیاست‌های کلی مصوب مقام معظم رهبری (مدظله‌العالی)، برنامه هفتم پیشرفت و با رعایت منشور اخلاقی کارگزاران دولت چهاردهم در تحقق اهداف دولت در این حوزه مجدانه کوشا باشید. شایسته است کلیه دستگاه‌های اجرایی وزارتخانه‌ها و نهادها همکاری و مساعدت لازم را با جناب‌عالی در پیشبرد بهینه امور محوله به عمل آورند.

رئیس مجمع تشخیص مصلحت:

نیاز امروز کشور تدوین سند توسعه عرصه علوم شناختی است

رئیس مجمع تشخیص مصلحت نظام بر تدوین سندی جامع نظیر یک سیاست کلی برای توسعه و استفاده از «هوش مصنوعی» و «علوم شناختی» در کشور تأکید کرد.

به گزارش ایرنا، آیت‌الله آملی لاریجانی روز گذشته در دیدار جمعی از استادان و اعضای انجمن علوم شناختی با قدردانی از تلاش‌های سید کمال خرازی، رئیس شورای راهبردی روابط خارجی و همکاران ایشان در انجمن علوم شناختی، بر ضرورت پرداختن به مباحث این شاخه از علوم در کشور تأکید کرد.

رئیس مجمع تشخیص مصلحت نظام با اشاره به نیاز کشور به مباحث نو در حکمرانی و فضای عمومی جامعه گفت: تدوین سندی جامع نظیر یک سیاست کلی برای توسعه و استفاده از «هوش مصنوعی» و «علوم شناختی» که براساس آن مجلس و دولت بتوانند راه را برای پژوهش استادان و نخبگان و به کارگیری دستاوردهای علمی ایشان هموار کنند، ضرورت دارد.

آملی لاریجانی به تعامل دانشگاه و حوزه برای دستیابی به دیدگاه اسلامی در برابر نگاه فیزیکالی پاره‌ای از متفکران غربی به موضوع ذهن اشاره کرد و افزود: البته بنده گمان می‌کنم اینکه برخی معتقدند هر چه غربی‌ها گفته‌اند، غلط است و باید پاسخ داد، سخنی غیرواقعی و غیرمنصفانه است. خداوند تبارک و تعالی برای هر تلاشی، حتی دنیوی، آثاری قرار داده است. گاهی اندیشمندان غربی، استدلال‌هایی دارند که پاسخ شبهات دیگر متفکران غربی است.

وی ادامه داد: اما در مقابل نباید فراموش کنیم که تمدن ایرانی اسلامی چشمه جوشانی در این زمینه‌هاست. آیات و روایات و فکر فلسفی عرفانی دریایی از معارف در اختیار طالبان قرار داده‌اند. باید به دریای بیکران معارف قرآنی و گوهرهای ناب گنجینه‌های روایی خودمان توجه کنیم. همچنین آرای فلاسفه اسلامی و آثار عارفان ما در باب معرفت نفس، بسیار ارزشمند است و حرف‌های شنیدنی و راهگشا برای جهان امروز و از جمله در فلسفه علوم شناختی دارد.

در راس هیئتی بلند پایه صورت گرفت

سفر وزیر دفاع به سوریه

وزیر دفاع و پشتیبانی نیروهای مسلح در صدر هیئتی به جمهوری عربی سوریه سفر کرد.

به گزارش تسنیم، امیر سرتیپ خلبان عزیز نصیرزاده، وزیر دفاع و پشتیبانی نیروهای مسلح، عصر دیروز در صدر هیئت نظامی با استقبال مقامات نظامی، وارد دمشق پایتخت جمهوری عربی سوریه شد.

قرار است وزیر دفاع کشورمان در این سفر دیدارهایی با مقامات عالی سوریه داشته باشد. توسعه و تقویت همکاری‌های دفاعی دو کشور و مقابله با تروریسم از محورهای این دیدارهاست. این اولین سفر وزیر دفاع در این کسوت به سوریه است.

گفت‌وگو
سجاد آذری

فیروز اصلانی در گفت‌وگو با «جوان»:

عنصر نامطمئن در مشاغل حساس، خلاف عقل و بدیهیات نظام‌های سیاسی است

استاد دانشگاه تهران در گفت‌وگو با «جوان»: بدیهی است که عنصر نامطمئن و غیرقابل اعتماد نباید و نمی‌تواند در مشاغل حساسی چون معاون رئیس‌جمهور یا وزیر یا مدیر کل یا رئیس دانشگاه و رئیس دانشکده به کار گرفته شود؛ این هم خلاف عقل و شرع و هم خلاف بدیهیات یک نظام حقوقی - سیاسی در تمام نظام‌های سیاسی است

اولین لایحه‌ای که دولت به مجلس فرستاد لایحه اصلاح قانون «نحوه انتصاب اشخاص در مشاغل حساس» است و هنوز قوه مجریه مصرانه به دنبال اصلاح این قانون است تا بتواند برخی از انتصابات از جمله انتصاب ظریف به سمت معاون راهبردی رئیس‌جمهور را به رغم ممنوعیت‌های قانونی در این خصوص قانونی جلوه دهد. در گفت‌وگوی «جوان»، با فیروز اصلانی، حقوقدان و دانشیار حقوق عمومی دانشگاه تهران فلسفه تصویب این قانون و ضرورت‌های صیانت از آن به‌رغم فشارهای جاری بررسی شده‌است.

فلسفه تصویب قانون «نحوه انتصاب اشخاص در مشاغل حساس» چه بوده‌است؟

همه نظام‌های سیاسی بدون استثنا دارای فلسفه وجودی هستند که به خاطر آن برپا شده‌اند. این فلسفه وجودی عبارت است از اهداف و آرمان‌هایی که برپاکنندگان نظام‌های سیاسی برای تحقق آنها، فداکاری و ایثار کرده‌اند. طراحان قانون اساسی یا نهاد مؤسس از همان بدو شکل‌گیری آن، سازوکارها و راهکارهایی را درون نظام سیاسی تعبیه می‌کنند که به حفظ، تقویت و تداوم فلسفه وجودی، اهداف و آرمان‌ها بینجامد. بر همین اساس، حفظ، تقویت و تداوم فلسفه وجودی نظام سیاسی مستلزم ضابطه‌مندی و رعایت الزاماتی از جمله در خصوص گزینش مسئولان و متصدیان امور است. اگر گزینش کارگزاران و تصدی مناصب در مشاغل، موقعیت‌ها و پست‌های سیاسی بدون ضابطه انجام شود، ممکن است این فلسفه وجودی در معرض خطر و آسیب قرار گیرد.

برای جلوگیری از ضربه زدن به فلسفه وجودی نظام سیاسی، گزینش کارگزاران و تصدی مناصب بر اساس ضوابط و مقرراتی انجام می‌شود که بتواند در تحقق، حفظ، تقویت و تداوم این فلسفه وجودی مؤثر باشد. اگر خدای ناکرده در یک نظام سیاسی، گزینش کارگزاران به جای حفظ، تقویت و تداوم فلسفه وجودی به انهدام، تضعیف و توقف فلسفه وجودی بینجامد در چنین موقعیتی باید نظام سیاسی و مسئولان آن را ملامت کرد، چراکه خود کرده را تدبیر نیست.

نمی‌توان در هیچ شغلی چه رسد به مشاغل حساس عناصری که بی‌اعتقاد به نظام سیاسی هستند یا با دشمنان نظام سیاسی سر و سری دارند، منصوب شوند. یقیناً وقتی در مشاغل عادی رعایت ضوابط و شرایط ضروری و اجتناب‌ناپذیر است در ارتباط با عدم سنخیت آنان با بیگانگان وجود دارد به کارگیری افراد در مشاغل حساس از اهمیت بیشتری برخوردار است. نفوذ در نظام سیاسی و ایجاد رخنه برای تأثیرگذاری دشمنان در نظام مدیریتی و محاسباتی کشور، ایجاد سازوکارها و راهکارهایی برای تحقق این فلسفه وجودی است.

قانون اساسی جمهوری اسلامی وظیفه حکومت اسلامی می‌داند که از نفوذ اجانب جلوگیری کند و مانع رخنه آنها در نظام سیاسی شود، بنابراین نمی‌توان اجازه داد افراد نااهل، فاقد ضابطه، فاقد لیاقت و شایستگی و ناسازگار با فلسفه وجودی نظام سیاسی و افراد مورد طمع دشمنان خارجی در پست‌ها، موقعیت‌ها و مشاغلی قرار گیرند که از حساسیت ویژه بهره‌مند است، یقیناً رئیس‌جمهور و معاونان آنها، وزرا و معاونان آنها، مدیران کل، رؤسای دانشگاه‌ها و معاونان آنها و بسیاری از مشاغل دیگر از حساسیت بالایی برخوردار هستند و نمی‌توان اجازه داد که چنین عناصری ناسازگار با فلسفه وجودی نظام سیاسی که در تعبیر امام راحل و معمار عزیز جمهوری اسلامی به عنوان نااهل قلمداد می‌شدند، وارد عرصه سیاسی شوند و نظام را به انحراف و در نتیجه به تباهی بکشانند.

یکی از عوامل مهم انحراف و استحاله در نظام جمهوری اسلامی، رخنه عوامل دشمن یا عوامل مورد طمع دشمن یا عناصری است که به عنوان خط میانه‌رو یا رابطین خوب امریکا از آنها در اسناد لانه جاسوسی یاد می‌شد و انحراف و استحاله نظام با رخنه و به کارگیری چنین عناصری کاملاً قابل تصور و پیش‌بینی است، اما به لطف خدا، اصولاً و عموماً، نظام حقوقی مبتنی‌بر عقلانیت دینی و انقلابی به خاطر نهادینگی ارزش‌ها و ساختارهای محافظ ارزش‌ها در قانون اساسی و قوانین عادی، به هیچ‌وجه اجازه نمی‌دهد که در اثر ورود چنین عناصر نااهل و نامطلوبی در سازمان‌ها، نظام سیاسی دستخوش انحراف از معیارها و مبانی نظام سیاسی و استوانه‌های ارزشی قرار گیرد، بنابراین تصویب چنین قانونی حداقلی‌ترین وظیفه‌ای است که حکومت اسلامی در برابر نفوذ اجانب و افراد مورد طمع دشمنان اسلام و نظام جمهوری اسلامی باید انجام می‌داد.

آیا انتصاب آقای ظریف به سمت معاون راهبردی رئیس‌جمهور، مشمول انتصابات مورد نظر در این قانون بوده و آیا قانون در این خصوص به درستی انجام شده‌است؟

از مواردی که قانونگذار به درستی مبادرت به جلوگیری از نفوذ دشمنان کرده، مسئله ممنوعیت انتصاب و تصدی کسانی است که خود یا فرزندان یا همسر آنها تابعیت بیگانه را در کارنامه خود دارند. علت آن هم خیلی واضح است، وقتی کارگزاری دارای تابعیت کشور بیگانه باشد، یقیناً در موارد تعارض دو نظام سیاسی نمی‌تواند بی‌طرف بماند و باید به سمتی تمایل خودش را عملی کند. چگونه می‌توان به کسی اعتماد کرد که تابعیت بیگانه را به عنوان یک علقه سیاسی و حقوقی بر گردن خویش پذیرفته است و با توجه به سوگندی که یاد کرده باید منافع نظام متبوع خویش را تأمین و تعقیب و از آن حمایت و پشتیبانی کند!

بدیهی است به علت اینکه چنین عنصری نامطمئن و غیرقابل اعتماد است، نباید و نمی‌تواند در مشاغل حساسی چون معاون رئیس‌جمهور یا وزیر یا مدیر کل یا رئیس دانشگاه و رئیس دانشکده به کار گرفته شود، این هم خلاف عقل و شرع و هم خلاف بدیهیات یک نظام حقوقی سیاسی در تمام نظام‌های سیاسی است. به طور مثال، چقدر مضحک است که فرد طرفدار یا تابع نظام جمهوری اسلامی در سمت مسئول در رژیم‌های متخاصم مانند امریکا یا رژیم جعلی صهیونیستی قرار گیرد! مثلاً چنین فرد ناسازگار با خط مشی و مبانی نظام سیاسی در پست یا شغل حساسی مانند وزارت امور خارجه یا معاون وزیر امور خارجه یا معاونت رئیس‌جمهور امریکا منصوب شود! آیا چنین فردی می‌تواند به دنبال تأمین منافع امریکا باشد و به نفع جمهوری اسلامی در امریکا کار نکند!

به همین نحو به کارگیری عنصری که تابعیت امریکا را دارد و خود و همسر و فرزندش ربقه تابعیت بیگانه را بر گردن دارند، نمی‌تواند و نباید در مشاغل حساس و حتی در مشاغل غیرحساس نظام جمهوری اسلامی به کار گرفته شود، چراکه حتی اگر خودش تمایلی به خیانت به کشور و همکاری با دشمن متخاصم و خارجی نداشته‌باشد، وقتی که در چنین پست و مقام حساسی قرار می‌گیرد، تحت تهدید و تطمیع دشمنان خارجی قرار خواهد گرفت و در اثر فشارهای وارده بر خود، همسر و فرزندانشان مجبور به همکاری خواهد شد. بنابراین عقل و شرع و قانون ایجاب می‌کند از به کارگیری چنین عناصری در چنین پست‌ها و مشاغل حساسی مانند معاون رئیس‌جمهور یا معاون وزیر یا مسئولان عالی رتبه دیگر خودداری شود. این موضوع در مورد همه آنان صدق می‌کند و قانون به همین دلیل و برای تأمین چنین فلسفه‌ای وضع شده‌است.

ورود مجلس به مسئله انتصاب آقای ظریف از نظر قانونی به کجا ختم می‌شود؟

نظام سیاسی جمهوری اسلامی که یک نظام نیمه پارلمانی تحت‌نظر ولایت‌فقیه است و از نظر حقوقی هم مجلس ما دارای مسئولیت نظارت پارلمانی است و هم قوه مجریه یعنی رئیس‌جمهور و وزرای ما از مسئولیت پاسخگویی که روی دیگر یک سکه است، برخوردارند. دولت نمی‌تواند برخلاف قانون عمل کند و تخلف از وظایف قانونی و نقض و پایمال کردن قواعد و مقررات با برخورد نظارتی مجلس و حتی قوه قضائیه مواجه خواهد شد. وظیفه مجلس و قوه قضائیه مقابله و برخورد قانونی، قاطع و به موقع با چنین قانون‌ستیزی‌ها و قانونگریزی‌هاست. اصولاً علامت حیات و پویایی مجلس و قوه قضائیه مقابله با چنین نقض غرض‌هاست. مجلس و قوه قضائیه نمی‌توانند شاهد بی‌تفاوت نسبت به نقض چنین مواردی باشند و در صورت بی‌تفاوتی و ترک فعل مورد سؤال و انتقاد مردم قرار خواهند گرفت.

ضمانت اجرای این قانون را چه می‌دانید و اگر مقامات به این قانون تمکین نکنند، چه اتفاقی را برای آنها در پی خواهد داشت؟

فارغ از شخص، مقام و جریان سیاسی خاص، این وظیفه مجلس و قوه قضائیه است و ترک چنین وظیفه‌ای ارزش‌ها و فلسفه وجودی نظام سیاسی را به چالش کشیده و حاکمیت قانون در کشور را به مسلخ خواهد برد. در نظام حقوقی به همین دلیل برای اجرا و تحقق این قوانین قواعد و سازوکارهایی به عنوان ضمانت اجرا وجود دارد و در صورتی که مقامات در مقابل قانون موضع بگیرند و مانع اجرای امر مقامات قانونی یا قانون لازم‌الاجرای کشور شوند، طبق عمومات قانونی و همینطور ماده ۵۷۶ قانون مجازات اسلامی و قانون نحوه انتصاب اشخاص در مشاغل حساس، مجازات ویژه برای آنها مقرر شده‌است.

مطالبه توده‌های مردم، نخبگان و مطبوعات می‌تواند زمینه اجرای بهتر قانون و تحقق ضمانت اجرای این قانون را برای دستگاه‌های نظارتی بیش از پیش فراهم کند.

با توجه به اینکه دولت لایحه اصلاح قانون «نحوه انتصاب اشخاص در مشاغل حساس» را به مجلس فرستاده به نظر شما آیا این قانون نیازمند اصلاح است؟

اولاً قانون نحوه انتصاب تکلیف را روشن کرده و از حیث تابعیت نیازی به اصلاح آن نیست تا ارسال لایحه اصلاحی لازم باشد. با وجود این در صورت تقاضای اصلاح نیز، با توجه به اصول و سازوکار حقوقی نظام، مجلس، شورای عالی امنیت ملی یا شورای عالی انقلاب فرهنگی به هیچ‌وجه نمی‌توانند خلاف فلسفه وجودی نظام سیاسی قانون یا مقرره‌ای وضع کنند و زمینه نفوذ دشمن یا افراد مورد طمع یا تهدید دشمن را فراهم کنند.

زمینه‌سازی برای ورود عناصر مورد تهدید یا طمع دشمن یا مرتبط با دشمن با علقه حقوقی و سیاسی تابعیت، ضربه جدی به امنیت و منافع ملت ایران و نظام سیاسی وارد می‌کند. قانون موجود که براساس چنین فلسفه‌ای وضع شده باید از سوی همه مسئولان نظام سیاسی و توده‌های مردم پاسداری شود و نباید با اخلال در کار این قانون خدای ناکرده نظام سیاسی را در معرض طمع دشمن و آسیب‌رسانی او قرار داد.

یقیناً هوشیاری توده‌های مردم و پایداری آنان بر مواضع انقلابی و نیز هوشیاری نمایندگان بصیر و قضات متعهد دستگاه قضاوت مانع نفوذ عناصر نامطلوب، ناسازگار با نظام سیاسی و فاقد شرایط لازم برای تصدی مناصب به ویژه مناصب حساس خواهد بود و دشمنان نظام و عناصر مسئله‌دار و نالایق از حیث نداشتن شرایط لازم برای تصدی این مناصب و شغل‌ها راه به جایی نخواهند برد. تا این هوشیاری و بصیرت و این تعهد و التزام به قانون و قانون‌گرایی و حاکمیت قانون در کشور وجود دارد جریانات استحاله‌طلب و رابطین خوب با دشمن و جریان میانه‌رو راه به جایی نخواهند برد، به ویژه که این قانون با روز ملی مبارزه با استکبار جهانی همزمان است و تصویب این قانون همزمان با هفته مبارزه ملی با استکبار جهانی و سیزدهم آبان که روز سرنوشت‌ساز شکستن ابهت امریکا و عوامل نفوذی آن در نظام سیاسی است، مقارن و همزمان شده‌است.

گزارش
مهسا گربندی

گزارش «جوان» از علل و پیامدهای پرخاشگری و خشونت در گفت و گو با شهروندان و آسیب‌شناس اجتماعی

مدرسه و خانواده، مانع باب شدن رفتارهای پرخاشگرانه شوند

گاه و بی‌گاه با اخبار مربوط به خشونت در جامعه مواجه می‌شویم؛ اخباری که شاید اندک باشد، اما به دلیل فراگیر بودنش نیاز به بررسی، تأمل و کنترل دارد. یکبار چپ چپ نگاه کردن، دلیل دعوا می‌شود و بار دیگر راننده خودرویی که بی‌محابا مقابل خودروی دیگر پیچیده، درگیری را ایجاد می‌کند. فقط خدا می‌داند که این دعوا و درگیری به کجا ختم می‌شود، اینکه کار به کلانتری و بیمارستان می‌کشد یا ضربه‌ای ناخودآگاه، جان یکی از طرفین دعوا را می‌گیرد! حتی فکر کردن به آن هم ترسناک است، چه برسد که اتفاق بیفتد، اما وقتی افراد بلد نیستند خشم‌شان را کنترل کنند و یاد نگرفته‌اند در مواجهه با آنچه عصبانی‌شان می‌کند چه رفتاری داشته باشند، پس بدون فکر به عواقب کار خود، فحش و ناسزا می‌دهند و به طرف مقابل حمله‌ور می‌شوند! این یک زنگ خطر است؛ زنگ خطری که اگر توجهی بدان نشود، وضعیت را از آنچه هست، بحرانی‌تر می‌کند.

پرخاشگری و خشونت از آن دسته ناهنجاری‌های اجتماعی است که با شدت و ضعف در جامعه وجود دارد و بعضاً زمینه بروز برخی آسیب‌ها و حوادث دیگری را ایجاد می‌کند، موضوعی که علل و همچنین پیامدهای مختلفی دارد و باید مورد توجه قرار بگیرد. بروز رفتارهای پرخاشگرانه از مسائلی است که افزایش آن در میان افراد جامعه به خصوص جوانان، نگران‌کننده است، چراکه بخش قابل‌توجهی از اخبار صفحه حوادث نشریات مختلف مربوط به نزاع‌های خونین و دیگر حوادثی است که ریشه در رفتارهای پرخاشگرانه دارد.

آنهایی که عصبانی شدند، پشیمانند

عمده افراد که عصبانی می‌شوند و به اصطلاح از کوره در می‌روند، بعد از رفتار اشتباه‌شان، پشیمان می‌شوند. گاهی این پشیمانی قابل‌جبران است و گاهی هم نه. آقای پاشایی که ۳۵ سال دارد، در این رابطه به «جوان» می‌گوید: «شاید ۱۰ سال پیش با بوق ممتد یک ماشین هم عصبانی می‌شدم و هر کاری می‌کردم تا حساب طرف مقابل را کف دستش بگذارم، اما بعد از یک اتفاق تلخ دیگر برای همیشه عصبانیتم را کنترل کردم؛ روزی که یکی از بچه‌های محله‌مان به من فحش داد و من در کوچه‌مان با او درگیر شدم، همان موقع پدرم از راه رسید و تمام تلاشش را کرد تا این دعوا را تمام کند، اما نه من حاضر بودم کوتاه بیایم و نه آن طرف! تا اینکه پدرم در این درگیری به سمت پیاده‌رو هل داده شد و پایش شکست! دو ماه درگیر بیمارستان و جراحی استخوان پای پدرم بودیم و در تمام این مدت، احساس شرمندگی می‌کردم. از آن روز هم پشیمانم که چرا آن ناسزا را نشنیده نگرفتم و دعوا کردم.»

همچنین آقای مهدوی که یک جوان ۲۸ ساله است در رابطه با شرایطی که عصبانی می‌شود و کنترلش را از دست می‌دهد، می‌گوید: «اگر کسی به من زور بگوید، کنترلم را از دست می‌دهم. یکبار از خیابان یک‌طرفه می‌آمدم که یک ماشین از رو به رو آمد، او خلاف جهت خیابان حرکت می‌کرد، با این حال نور بالا می‌زد تا دنده عقب بگیرم! من هم نور بالا زدم و از جایم تکان نخوردم. چند دقیقه‌ای خودروهایمان متوقف بود تا اینکه او، سرش را از پنجره بیرون آورد و یک فحش داد! من هم می‌خواستم پیاده شوم و حسابش را کف دستش بگذارم که برادرم نگذاشت و قسمم می‌داد که پیاده نشوم. آن موقع از دست برادرم هم عصبانی بودم که چرا نگذاشت به حساب آن راننده برسم، اما راستش را بخواهید بعداً فکر کردم که اگر همین دعوا موجب قتل می‌شد، الان کجا بودم و چه کار می‌کردم.»

کنترل رفتارهای هیجانی یادگرفتنی است

عصبانیت، خشم و کج‌خلقی نوعی طغیان عاطفی هستند که در پاسخ به ناامیدی، خشم یا عصبانیت انباشته شده رخ می‌دهد و مهار کردنش در لحظه بروز نیاز به مهارتی پرورش یافته دارد. در این لحظه فرد به صورت تکانشی و خشونت‌آمیز واکنش نشان می‌دهد، زیرا حس می‌کند اوضاع از کنترل او خارج شده‌است. به تازگی سیدحسن موسوی چلک، رئیس انجمن مددکاران اجتماعی ایران به ضرورت یادگرفتن مهارت کنترل خشم اشاره کرد و گفت: «مقابله با استرس و کنترل رفتارهای هیجانی امری یادگرفتنی است تا فرد بتواند در ناملایمات زندگی، شرایط خود را مدیریت کند و از بحران‌ها آسیب نبیند. این مهارت‌ها یادگرفتنی است و باید در سبد آموزش‌های فرد قرار گیرد تا چطور فرد خشم، ترس، غم و هیجان خود را مدیریت کند.»

او با بیان اینکه گاهی رفتارهای خشونت‌آمیز به دلایلی چون بیکاری، بیماری و مشکلات اقتصادی و اجتماعی بروز می‌کند، اظهار داشت: «اینکه چطور از فرد آسیب‌دیده حمایت کنیم که این شرایط آثار منفی کمتری روی فرد داشته باشد، مستلزم آموزش و فراگیری است.»

موسوی چلک معتقد است در کنار کسب مهارت‌های فردی، بی‌نیاز از دریافت مشاوره از متخصصان نیستیم. این آسیب‌شناس تصریح کرد: «اگر خودرو خراب شود، آن را نزد مکانیک می‌بریم، اما چطور است که در زمان بروز بحران اجتماعی به مشاوران و متخصصان اجتماعی که اهل فن هستند، مراجعه نمی‌کنیم!؟»

او ادامه داد: «گفت‌وگوی مسالمت‌آمیز و انتخاب رویکرد سازنده برای حل تعارض کمک می‌کند تا به مرحله قتل و خشونت نرسیم.» این مددکار اجتماعی اظهار داشت: «مقابله با استرس و کنترل رفتارهای هیجانی امری یادگرفتنی بوده و مستلزم آن است که فرد از دوران مدرسه بخشی از این مهارت‌ها را آموزش ببیند تا بتواند در شرایط ناملایم زندگی چطور شرایط و زندگی خود را مدیریت کند که اثر سوء بر زندگی او نداشته باشد.»

اهمیت مهارت حل تعارضات

کار به جایی رسیده که دیگر رفتار پرخاشگرانه به وجه مشخصه رفتار عمده افراد جامعه تبدیل شده و مصادیقی از خشونت اجتماعی مثل قتل، ضرب و جرح، نزاع، خشونت خانگی، همسرآزاری، کودک آزاری و حتی سالمند آزاری در جامعه به وجود آمده‌است؛ موضوعی که رئیس انجمن مددکاران اجتماعی ایران، آن را مطرح کرد و گفت: «باید بپذیریم که ما برای زیست اجتماعی نیازمند یادگیری مهارت‌هایی هستیم که بتواند ما را در شرایط بحرانی مراقبت کند و به گونه‌ای رفتار کنیم که در شرایط مختلف درگیر بحران‌ها نشویم و مواجهه منطقی‌تری با شرایط سخت داشته باشیم.»

این کارشناس اجتماعی با یادآوری اینکه افراد مختلف به دلیل تفاوت‌های فردی و اجتماعی رفتارهای متفاوتی نیز در مواجهه با شرایط سخت و بحران‌ها دارند، افزود: «ما نیازمند حل تعارض به خصوص در مشاجرات خانوادگی هستیم.»

موسوی چلک ادامه داد: «بیش از تاب‌آوری، مهارت حل تعارضات است که اهمیت دارد؛ ممکن است در هر خانواده‌ای اختلافاتی به‌وجود آید، اما اینکه چگونه آن تعارض را مدیریت کنیم که تبدیل به بحران نشود، مؤلفه مهم در حل آن به شمار می‌رود.»

او یکی از راه‌های حل مسئله را گفت‌وگو و بیان دیدگاه‌های دو طرف دانست و گفت: «باید با هم گفت‌وگو کنیم؛ دو طرف نظر خود را در یک موضوع واحد بگویند و تبادل‌نظر کنند تا به یک نتیجه واحد برسند. در این صورت است که مشخص می‌شود چه تصمیماتی باید گرفت تا از بین آنها بهترین راه انتخاب شود.»

این مددکار اجتماعی اظهار داشت: «باید همه تلاش خود را به کار بست که مسئله به بحران تبدیل نشود؛ کسانی به مرحله بحرانی می‌رسند که فضای گفت‌وگو و تبادل دیدگاه را ایجاد نمی‌کنند. در چنین رویکردی تعارض‌ها می‌تواند عاملی برای آموزش مهارت جدید باشد و فرد تلاش کند مهارت‌هایی چون گفت‌وگو، کنترل رفتارهایی چون خشم، هیجان و استرس را فرا بگیرد.»

نقش خانواده و مدارس

در همین رابطه، مجید ابهری، رفتارشناس و آسیب‌شناس اجتماعی به «جوان» می‌گوید: «پرخاشگری اصلی‌ترین نتیجه خشم و بالا رفتن نقطه جوش رفتاری انسان‌هاست. بنابر دلایل مختلف، وقتی پرخاشگری خودنمایی می‌کند، ممکن است نتایج بسیار تلخ و پشیمان‌کننده‌ای به بار آورده و باعث صدمه‌های بدنی و حتی مرگ افراد شود. مولا امیرالمؤمنین(ع) می‌فرماید «زنهار از خشم، زیرا آغاز آن دیوانگی و انجامش پشیمانی است»؛ این سخن بسیار ارزشمند که باید شعار اصلی در مکتب روانشناسی و رفتاری در راستای مدیریت کنترل رفتارهای هیجانی و تسلط بر خشم و پرخاشگری باشد.»

او به نقش خانواده در آموزش مهارت کنترل خشم اشاره می‌کند و اظهار می‌دارد: «خانواده اولین کلاس آموزش کنترل بوده و پدر و مادر اصلی‌ترین الگوهای این محور است. چه بسیار اتفاق می‌افتد که والدین در مقابل چشمان حیرت‌زده فرزندان، رفتارهای ناخوشایند ناشی از خشم دارند؛ وقتی که بر سر جای پارک کردن ماشین یا عوامل دیگری که در طول روز بارها در خیابان‌ها اتفاق می‌افتد، نزاع سر می‌گیرد، درگیری‌های زبانی به فیزیکی تبدیل می‌شود و فرزندان به عنوان دوربین‌های زنده ثبت وقایع شاهد این منظره‌های تلخ هستند و آنها را یاد می‌گیرند و چه بسا ممکن است به کار بندند.»

این رفتارشناس، نقش آموزش و پرورش را در این زمینه نیز مهم می‌شمارد و می‌گوید: «بعد از خانواده نهاد آموزش و پرورش و مدرسه محل تکمیل مدیریت کنترل هیجان‌های رفتاری است. فرزندان جامعه می‌توانند در مدرسه و از روی کتب آموزشی، صبر و کنترل هیجان‌ها را یاد بگیرند و تمرین کنند.»

بازی‌های کامپیوتری و اسباب‌بازی‌های مخرب

ابهری تصریح می‌کند: «از نظر رفتارشناسی دو گروه از دلایل باعث بروز پرخاشگری و آسیب‌های بعدی آن می‌گردند. یک؛ عوامل بیرونی مثل گرانی، تورم، سرو صدا و آلودگی‌های هوا، ترافیک سنگین و دو؛ عوامل درونی که ناشی از فقدان مدیریت رفتارهاست و باعث بروز پرخاشگری می‌شود.»

به گفته او، گاه با یک عذرخواهی ساده و لبخند می‌توان از یک حادثه تلخ جلوگیری کرد، اما کمتر توجهی بدان می‌شود.

ابهری درباره نقش بازی‌های مخرب کامپیوتری اظهار می‌دارد: «فرزندان ما با فیلم‌ها و بازی‌های کامپیوتری دچار هیجانات روحی می‌شوند، از طرفی ۷۰ درصد از اسباب‌بازی‌های موجود در بازار اقلام خشونت‌آفرین مانند تفنگ در انواع مختلف، شمشیر و خنجر و ابزار دیگر است. بنابراین باید بازی‌های فرهنگی و سنتی گذشته به مدارس آورده شوند و از ورود غیرعلمی و بدون کنترل و نظارت فرزندان به فضای مجازی جلوگیری شود.»

او در پایان تأکید می‌کند: «رسانه‌ها به خصوص صدا و سیما، بهترین ابزار برای آموزش و تمرین، محورهای مهم اخلاقی هستند و باید نقش خود را به درستی ایفا کنند.»

« آگهی تجدید مناقصه عمومی » (یک مرحله ای)

شرکت فرودگاهها و ناوبری هوایی ایران - اداره کل فرودگاههای استان مازندران در نظر دارد فعالیتهای خدماتی فرودگاههای ساری، نوشهر و رامسر را در قالب مناقصه با موضوع انجام امور خدمات نظافت و نگهداری فضای سبز فرودگاههای استان مازندران را به پیمانکاران واجد شرایط واگذار نماید. لذا بدینوسیله از کلیه شرکتهای صلاحیت بندی شده و دارای سوابق کاری مناسب دعوت به عمل می آید، از تاریخ نشر آگهی لغایت ۱۴۰۳/۹/۴ به سایت سامانه تدارکات الکترونیک دولت به آدرس www.setadiran.ir مراجعه و پس از دریافت اسناد، نسبت به بارگذاری اسناد تکمیل شده در همان سامانه اقدام نمایند.

در خصوص مشخصات فنی با شماره ۰۱۱۳۳۷۱۸۵۰۱ تماس حاصل نمایید.

(این آگهی در سایت های http://iets.mporg.ir و https://www.airport.ir و نیز در سایت سامانه ستاد به آدرس https://www.setadiran.ir نیز اطلاع رسانی شده است)

شرکت فرودگاهها و ناوبری هوایی ایران
اداره کل فرودگاههای استان مازندران

شناسه آگهی: ۱۸۲۸۵۰۹

گزیده خبر

همتی: امسال آخرین سال بنگاهداری بانک‌هاست

وزیر اقتصاد گفت: امسال آخرین سالی است که بانک‌ها بنگاهداری می‌کنند و سال آینده به صورت جدی باید دوره بنگاهداری بانک‌ها تمام شود.

به گزارش «جوان» به نقل از صداوسیما، عبدالناصر همتی در همایش تأمین مالی تولید، از بنگاهداری به بنگاه‌سازی اظهارداشت: برای بانک‌های دولتی این کار را می‌کنیم، برای خصوصی‌ها هم بانک مرکزی باید فرصت قانونی بگذارد و جلوی بنگاهداری را بگیرد و در مدت دوسال بنگاهداری جمع شود.

وزیر اقتصاد با تأکید بر اینکه بنگاهداری بانک‌ها در مدت دو سال آینده جمع می‌شود، گفت: برای خروج از تنگنای اعتباری باید سیاست‌های جدید به‌کار گیریم، به توافق‌های خوبی با رئیس‌جمهور رسیده‌ایم تا گشایش‌هایی برای بخش‌های مولد داشته باشیم.

همتی با تصریح بر اینکه بخشی از سرمایه‌گذاری‌ها باید واگذار شود، گفت: وقتی از بنگاهداری خارج می‌شوند، با روشی که مشخص کردیم بانک‌ها را از این معضل خارج می‌کنیم، این قابل حل است و حتماً آن را حل می‌کنیم.

وزیر اقتصاد ضمن اشاره به اینکه به‌جای شرکت‌های تولیدی و بنگاه‌ها بانک‌ها باید درآمدهای غیرمشاع داشته باشند، گفت: اصلاً درآمدهای مشاع کار بانک‌ها نیست، حتماً تفاهم می‌کنیم روش‌هایی پیدا کنیم تا بانک‌ها روش و مدل کسب‌وکارشان را عوض کنند.

او همچنین گفت: قانونی که مجلس تصویب کرده است، به عنوان پایه اصلی حرکت تأمین مالی قرار می‌دهیم و با جدیت اجرا خواهیم‌کرد. باید از تله رشد ۳درصدی سه دهه گذشته خارج شویم ولی نه با رشد تورمی، باید رشد غیرتورمی را هدف قرار دهیم، ما این قانون را به‌صورت جدی در دستور کار قرار می‌دهیم و امیدوارم طی دو سال آینده اقدامات خوبی در این زمینه داشته باشیم.

همتی گفت: تبدیل بنگاهداری به بنگاه‌سازی مهم‌ترین هدف ماست ولی وقتی پروژه تمام شد، باید تحویل دهند و بروند سراغ پروژه دیگر، قبلاً این‌طور بود ولی متأسفانه بانک‌ها دیدند خوشمزه است و نیامدند پایین، ولی هدف ما این است که از بنگاهداری کنار بروند.

همتی گفت: مجموعه‌ای از مشکلات پیچیده را می‌توانیم به‌راحتی حل کنیم و برای آن چاره داشته باشیم، قانون تأمین مالی تولید و زیرساخت قانون خوبی بود که اواخر سال قبل تصویب شد، راهکارهای این قانون می‌تواند تحرکاتی در رشد اقتصادی به‌وجود بیاورد. همتی با ابراز اینکه ما نتوانستیم از ابزارهای مختلف برای تأمین مالی تولید استفاده کنیم، گفت: سرمایه فیزیکی و نهادی برای ما مهم است، تشکر می‌کنم از افرادی که این قانون را تصویب کردند، این قانون تمام این موارد را می‌بیند و فشار را به سیستم بانکی کاهش می‌دهد.

وزیر اقتصاد با اشاره به اینکه یکی از کارهای مهم این قانون اختیار تام است که به شورای ملی تأمین مالی داده است، اضافه کرد: در سه ماهی که وزارت اقتصاد بودم، این شورا تشکیل شده است و مصوبات خوبی داشتیم. شیوه‌نامه برای سرمایه‌گذاری بالادستی نفت‌وگاز و تأمین مالی زنجیره‌ای از بورس کالا ابزارهای مهمی هستند که می‌توانند بار بزرگی از تأمین مالی تولید را به‌دوش بکشند.

همتی با تصریح بر اینکه تأمین مالی تورمی راحت است و بانک‌ها می‌توانند از بانک مرکزی پول بگیرند و تأمین مالی کنند، ادامه داد: حجم دلاری نقدینگی ۱۴۰میلیارد دلار شده است و همه فکر می‌کنند نقدینگی نداریم، درحالی که جهش‌های ارز موجب شده است نتوانیم از دور باطل خارج شویم.

وی افزود: افزایش درآمد ارزی ناشی از فروش نفت نداشتیم، اگر بخواهیم معطل شویم و منتظر افزایش ارز ناشی از نفت برای رشد اقتصادی شویم، عملاً کاری نمی‌شود انجام داد، باید سراغ روش‌های دیگر سرمایه‌گذاری رفت، محیط کسب و کار باید اصلاح شود.

همتی گفت: از بانک مرکزی خواهش دارم با توجه به مدیریت ترازنامه بانک‌ها محدودیت‌هایی در تسهیلات‌دهی بانک‌ها اعمال کند، اگر مشکل حل و نقدینگی کنترل می‌شد، خوب بود ولی اتفاق نیفتاده است و عملاً اضافه‌برداشت‌ها زیاد می‌شود، هزارهمت از منابع بانک مرکزی با هزینه بالا برداشت شده است.

وزیر اقتصاد همچنین گفت: به جای اینکه اجازه دهیم بانک‌ها اضافه‌برداشت داشته باشند، باید جلوی آن را بگیریم و سپرده قانونی را کاهش دهیم تا فشار بر بانک نیاید و با هزینه کمتری این اتفاق بیفتد.

وزیر ارتباطات:

نباید کیفیت انجام کار فدای سرعت شود از دید مردم به عملکرد خود نگاه کنیم

وزیر ارتباطات و فناوری اطلاعات در نشست ارائه گزارش وضعیت ارتباطات روستایی و فیبرنوری با اشاره به اینکه باید از نگاه مردم به عملکرد خود نگاه کنیم، تأکید کرد: ارائه خدمت خوب است اما نباید این رقابت به سمت ارائه آمار و ارقام غیرعملیاتی برود.

به گزارش «جوان» به نقل از ایسنا، سید ستار هاشمی، وزیر ارتباطات و فناوری اطلاعات در جلسه‌ای که با حضور آنلاین مدیران کل استانی، برگزار شد، با تأکید بر ضرورت تقویت ارتباط مؤثر مدیران کل ارتباطات استان‌ها با استانداران و نمایندگان مردم در مجلس تصریح کرد: اگر این همراهی و ارتباط شکل نگیرد ما نمی‌توانیم مأموریت‌های خود را به طور کامل انجام دهیم.

وی به پیگیری‌های نمایندگان مردم در مجلس برای توسعه فیبرنوری و ارتباطات روستایی در حوزه‌های انتخاباتی اشاره کرد و از مدیران خود خواست اطلاعات کافی را به نمایندگان مردم ارائه کنند و در این دوره جدید ایجاد ارتباط مؤثر با نمایندگان و مدیران ارشد استانی را به صورت ویژه در دستور کار قرار دهند.

هاشمی رقابت برای ارائه خدمت به مردم را اقدامی خوب توصیف کرد، اما خاطرنشان کرد: نباید این رقابت به سمت ارائه آمار و ارقام غیرعملیاتی برود.

وی به عنوان نمونه به پروژه فیبرنوری اشاره کرد و با بیان اینکه در این دوره رویکرد ما «اتصال» است، افزود: نگاه ما باید از زاویه دید مردم باشد و باید از زاویه دید مردم به عملکرد خود نگاه کنیم و نباید کیفیت انجام کار، فدای سرعت شود.

وزیر ارتباطات درباره وضعیت باتری‌های سایت‌های نصب شده اپراتورها نیز تأکید کرد: تحویل باتری سایت‌های راه‌اندازی شده محل اشکال است و نباید کار به صورت ناقص پذیرفته شود. هاشمی در پایان این جلسه نیز با اشاره به دستور ریاست جمهوری برای رعایت صرفه جویی در مصرف برق، به تمامی مدیران کل استان‌ها و مسئولان ستادی دستور داد، حداکثر صرفه‌جویی را در مصرف داشته باشند.

در ابتدای این جلسه نیک‌محمد بلوچ‌زهی، مشاور وزیر و مجری طرح «USO» گزارش جامعی درباره آخرین وضعیت توسعه ارتباطات در روستاهای بالای ۲۰خانوار کشور ارائه کرد.

همچنین تعدادی از مدیران کل استان‌ها نیز به آخرین وضعیت پروژه فیبرنوری و توسعه ارتباطات روستایی در استان‌های خود اشاره و چالش‌ها و راهکارهای تسریع در انجام پروژه‌ها را ارائه کردند.

گزارش
بهناز قاسمی

با افتتاح اولین کارخانه فرآوری از خشکبار بر پایه «فناوری پلاسما»

گشایش کشاورزی با فناوری هسته‌ای

با راه‌اندازی قریب‌الوقوع ۴مرکز فرآوری خشکبار و محصولات کشاورزی در استان‌های گیلان، خوزستان، خراسان‌رضوی و اردبیل با فناوری پلاسما، کشاورزی با کمک فناوری هسته‌ای وارد مرحله جدیدی خواهد شد

آفات و حشرات همواره تأثیر زیادی در کاهش محصولات کشاورزی داشته‌اند و عامل اصلی بیماری در محصولات کشاورزی در مزارع و دام به شمار می‌روند. مسئله زمانی حساس می‌شود که این بیماری‌ها و آفات پس از مدتی روی استفاده از سموم مقاوم‌تر می‌شوند و کشاورزان مجبورند میزان سموم استفاده در واحد سطح را افزایش دهند. استفاده از سموم بیشتر، یعنی باقی‌ماندن بیشتر سموم در میوه‌ها و غذاها که می‌تواند برای انسان بسیار خطرناک باشد. راهکار این مشکل استفاده از تکنولوژی هسته‌ای است. با استفاده از این تکنولوژی می‌توان بیماری‌ها و آفات را از بین برد، بدون اینکه سمی استفاده کنیم. با راه‌اندازی اولین کارخانه فرآوری از خشکبار بر پایه «فناوری پلاسما» در رفسنجان، فعالان بخش کشاورزی برای سرمایه‌گذاری و استفاده از این صنعت پیشقدم می‌شوند تا با حذف سموم آفلاتوکسین از محصولات کشاورزی وارد مرحله جدیدی در صنعت کشاورزی شوند.

■■■

استفاده از سموم در بخش کشاورزی می‌تواند خطرناک باشد چراکه سموم باقی‌مانده در میوه‌ها و سبزیجات عامل بسیاری از سرطان‌ها و بیماری‌های مختلف انسانی است.

در سال‌های اخیر به جا ماندن آفات در میوه‌ها و محصولات کشاورزی در صادرات این محصولات نیز تأثیر سوئی داشته است، از این رو صنعت هسته‌ای به کمک بخش کشاورزی آمده و در از بین بردن آفات و اصلاح بذر نقش بسزایی داشته است. با استفاده از این تکنولوژی می‌توان بیماری‌ها و آفات را از بین برد، بدون اینکه سمی استفاده کنیم، بنابراین محصول به دست آمده سالم و عاری از هر گونه سموم خطرناک خواهد شد و زمانی که این میوه‌ها و غذاها روی سفره می‌آید، بدون هیچ گونه نگرانی‌ای می‌توان استفاده کرد. با استفاده از تکنولوژی هسته‌ای می‌توان حشرات نر را عقیم کرد که در این صورت جمعیت آفت به شدت کاهش می‌یابد و نیازی به استفاده از سموم هم نخواهد بود.

با افتتاح اولین کارخانه فرآوری و آلودگی‌زدایی از خشکبار بر پایه فناوری پلاسما در رفسنجان به منظور حذف سموم آفلاتوکسین از محصولات کشاورزی، فعالان بخش کشاورزی برای سرمایه‌گذاری و استفاده از این صنعت پیشقدم می‌شوند.

این کارخانه با شعار «پشتیبان سلامت غذایی، در مسیر صنعت نوآور»، ظرفیت پذیرش سه تن محصول در هر ساعت دارد. در فاز نخست بهره‌برداری از این کارخانه، سالانه ۶هزار تن خشکبار نظیر پسته، بادام، بادام‌زمینی و نیز محصولاتی مانند ذرت، غلات، دانه‌های روغنی و حبوبات آلودگی‌زدایی و فرآوری خواهند شد.

هدف اصلی از تأسیس و بهره‌برداری این کارخانه، آلودگی‌زدایی از انواع خشکبار برای تضمین ایمنی مواد غذایی و ارتقای کیفیت محصولات کشاورزی در نظر گرفته شده است.

در کارخانه فرآوری خشکبار رفسنجان، دستیابی به بالاترین استانداردهای کیفی در فرآوری خشکبار و فراهم‌سازی محصولاتی پاک و سالم برای مصرف‌کنندگان داخلی و جهانی، در راستای بهبود سلامت و رفاه جامعه برنامه‌ریزی شده است.

کارشناسان شاغل در این کارخانه به تولید محصولاتی با بالاترین استانداردها و کیفیت به بازار داخلی و جهانی خواهند پرداخت.

در کارخانه فرآوری خشکبار رفسنجان با بهره‌گیری از فناوری‌های پیشرفته از جمله پلاسما و بخار فشار بالا، فرایند آلودگی‌زدایی خشکبار انجام می‌شود تا محصولی با بالاترین سطح سلامت و کیفیت به مصرف‌کنندگان عرضه شود. با بهره‌برداری از کارخانه آلودگی‌زدایی و فرآوری خشکبار رفسنجان با توجه به حذف یا کاهش یکی از عوامل مؤثر در کاهش صادرات پسته و نیز با اشتغال‌زایی مستقیم و غیرمستقیم در بخش‌های بالادست و پایین‌دست این صنعت، شاهد شکوفایی بیشتر در اقتصاد منطقه خواهیم بود.

فناوری پلاسما در آلودگی‌زدایی پیوسته سطوح تجهیزات کاری، آلودگی‌زدایی مایعات و هوا، آلودگی‌زدایی و افزایش طول عمر مواد غذایی و حتی اصلاح عملکردی آنها کاربرد دارد.

■ احداث کارخانه‌های آلودگی‌زدایی از خشکبار مبتنی بر فناوری پلاسما

مدیرعامل شرکت دانش‌بنیان توسعه فناوری پلاسما نیز در این مراسم با تشریح فناوری هسته‌ای در صنعت کشاورزی می‌گوید: پلاسما در توالی حالت جامد، مایع و گاز به عنوان حالت چهارم ماده شناخته می‌شود. پلاسما در واقع محیط غیرتعادلی است که کنترل آن در اختیار ما قرار دارد. با استفاده از گونه‌های اکسیداتیوی که در پلاسما وجود دارد، اسپرم قارچ را حذف می‌کنیم و این فرایند سبب می‌شود قارچ یا باکتری بتواند در خشکبار رشد نکند.

به گزارش ایسنا، مهدیه بختیاری می‌افزاید: در مورد سموم نیز با از بین بردن و شکستن پیوندهای ترکیبات آلی، گونه‌های اکسیداتیو باعث از بین رفتن سموم می‌شوند. از این فناوری برای نخستین‌بار در کشور استفاده شده و امیدواریم این کارخانه تبدیل به الگویی در صنعت کشاورزی شود و بتوانیم نسبت به احداث و بهره‌برداری از واحدهای بیشتر بر مبنای فناوری پلاسما در کشور اقدام کنیم.

بختیاری تأکید می‌کند: اگر این اتفاق رخ دهد، خواهیم توانست تمام ظرفیت تولید داخل کشور را با این فناوری پوشش دهیم. با استفاده از این فناوری و افزایش کیفیت و سلامت خشکبار قادر خواهیم بود نسبت به تولید محصولاتی با کیفیت بالا و امنیت غذایی بیشتر اقدام و به بازارهای داخلی و خارجی عرضه کنیم. اکنون هم محصول پسته و هم خوراک دام و طیور نظیر ذرت را با استفاده از فناوری پلاسما مورد آلودگی‌زدایی قرار می‌دهیم و البته قادریم آلودگی اکثر خشکبار را با استفاده از این فناوری از بین ببریم. مدیرعامل شرکت دانش‌بنیان توسعه فناوری پلاسما می‌گوید: یکی از اقدامات مهمی که با استفاده از فناوری پلاسما می‌توانیم انجام دهیم، بحث رفع آلودگی از گیاهان دارویی است، زیرا یکی از معضلات که در کشور داریم این است که عنوان قطب تولید گیاهان دارویی را در اختیار داریم اما در عین حال به واسطه بار میکروبی بالایی که این گیاهان دارند، نمی‌توانیم گیاهان دارویی را صادر کنیم. این فناوری به ما کمک می‌کند بتوانیم بار میکروبی گیاهان دارویی را حذف کنیم و ان‌شاءالله در زمینه صادرات این محصولات موفق باشیم.

■ استفاده صلح‌آمیز از فناوری هسته‌ای در حوزه کشاورزی

همچنین غلامرضا نوری قزلجه، وزیر جهاد کشاورزی که در مراسم افتتاح این کارخانه سخن می‌گفت، می‌افزاید: ملت ایران برای دانش هسته‌ای شهدای زیادی را تقدیم کرده است و خوشحالیم آثار آن یعنی استفاده صلح‌آمیز فناوری هسته‌ای که توصیه رهبر معظم انقلاب نیز است، نمود عینی پیدا کرده است.

وی پسته را یک محصول استراتژیک برای کشور می‌داند و می‌گوید: بر اساس آمار تولیدات کشاورزی کشور، محصولات کشاورزی کشور ما در دنیا سالم‌ترین محصول هستند. جایگاه استان کرمان در تولید پسته کاملاً مشخص است و میانگین تولید در این استان نسبت به میانگین کشوری ۲۵درصد بیشتر است.

نوری می‌افزاید: نخستین کارخانه آلودگی‌زدایی و فرآوری خشکبار بر مبنای استفاده از فناوری پلاسما موجب ماندگاری و افزایش انبارمانی محصولات خواهد شد. فناوری پلاسما در آلودگی‌زدایی پیوسته سطوح تجهیزات کاری، آلودگی‌زدایی مایعات و هوا، آلودگی‌زدایی و افزایش طول عمر مواد غذایی و حتی اصلاح عملکردی آنها کاربرد دارد. یکی از برنامه‌های ما اصلاح باغات است. محدودیت آب یکی از مسائلی است که اذیت‌کننده است اما جزو وظایف فنی ماست و در حال پیگیری آن برای مصرف بهینه آب هستیم.

بانک

اضافه برداشت بانک‌ها از بانک مرکزی به ۴۷۰همت رسید

اضافه برداشت بانک‌ها از بانک مرکزی به ۴۷۰هزارمیلیارد تومان رسید.

به گزارش «جوان» به نقل از صداوسیما، محمدرضا فرزین، رئیس کل بانک مرکزی در همایش تأمین مالی تولید از بنگاهداری به بنگاه‌سازی با تأکید براینکه ۴۷۰هزارمیلیارد تومان اضافه برداشت بانک‌ها از بانک مرکزی داریم که با پولی که از بازار بین بانکی می‌گیرند، این رقم به ۷۵۰هزارمیلیارد تومان می‌رسد، گفت: اصلاح نظام بانکی باید انجام شود.

فرزین ادامه داد: بانک‌های غیردولتی از هزارو ۱۰۰هزارمیلیارد تومان حدود ۸۰۰هزارمیلیارد تومان دارند، بخش عمده‌اش در یک بانک است و ۱۴بانک زیان انباشته دارند و برای اینکه اصلاح شوند نیاز به منابع جدید داریم.

فرزین گفت: باید مطالبات بانک‌ها از دولت تعیین تکلیف شود، باید بگویید که این مطالبات را چه کار کنیم! معضلی است! انجماد دارایی داریم که همه برای دولت نیست و به بخش‌های خصوصی هم داده شده است.

رئیس کل بانک مرکزی به تسهیلات تکلیفی هم اشاره کرد و خطاب به قالیباف گفت: ما مخالف نیستیم ولی آقای رئیس مجلس با اعداد مخالفیم، امسال هزارو ۵۰۰هزارمیلیارد تومان پول جدید باید خلق کنیم که با توجه‌به تسهیلات تکلیفی از جمله مسکن نمی‌شود و کجای دنیا اینطور است که همه بانک‌ها کارهای مشترک را انجام دهند، بانک‌ها باید دسته‌بندی شوند، این به خوبی در قانون برنامه دیده شده است.

فرزین با اشاره به قانون بانک مرکزی گفت: به ویژه در بخش نظارت این قانون خیلی به ما کمک خواهد کرد. برنامه‌های ما چیست؟ قانون بانک مرکزی به ما می‌گوید می‌توانیم اقدامات اکتشافی و پیشگیرانه انجام دهیم. ماهم از این قانون استفاده کردیم، الان در حال دسته‌بندی هستیم، مشخص است که چه بانک‌هایی وارد دوره گریز می‌شوند و چه بانک‌هایی باید اصلاح شوند.

فرزین با اشاره به تغییر دولت وتلاش برای تحقق رشد ۸درصدی اقتصاد گفت: معضل اساسی و تنگنای اصلی تأمین مالی است و در تمام مطالعات مسئله رشد وحفظ رشد پایدار تأمین مالی است.

فرزین با بیان اینکه ۹۲درصد تأمین‌مالی بانک‌ها، ۷درصد بازار سرمایه و یک‌درصد هم از سایرین انجام می‌شود، گفت: سایر اعضای تأمین مالی به خوبی کارشان را انجام نمی‌دهند، سرمایه‌گذار خارجی هم مدت زیادی است سهم خود را از دست داده است. آمدن زیر یک‌درصد نشان می‌دهد بار به بقیه بخش‌ها به خصوص نظام بانکی می‌آید.

رئیس کل بانک مرکزی به ضرورت برخورداری بانک‌ها از استانداردهای لازم اشاره و تصریح کرد: بانک‌ها باید بتوانند تأمین مالی غیرتورمی کنند، نباید مبتنی بر پایه پولی و منابع بانک‌مرکزی تأمین مالی انجام شود. چه کار باید کرد تا تأمین‌مالی غیرتورمی از سوی بانک‌ها انجام شود؟ تأمین مالی کاری ندارد، به راحتی می‌توانیم با خلق پول در چرخه معیوب دهه ۹۰ بمانیم. باید تأمین مالی پایدار و غیر تورمی باشد.

او با بیان اینکه تأمین مالی کشور کاملاً متمرکز بر تأمین مالی بانک‌ها شده است، ادامه داد: نظام بانکی هم دچار انحرافاتی در تأمین مالی شده، هزارو ۲۰۰همت خلق پول جدید داشتیم.

فرزین با بیان اینکه بخشی از پول سرمایه‌گذار و سپرده‌گذار به سمت تأمین‌مالی دولت و بخشی هم برای تأمین نیازهای مردمی رفته است، تصریح کرد: تأمین مالی مردم از ۱۴ به ۲۳درصد افزایش یافته است. عامه مردم دسترسی بهتری به منابع بانکی داشتند، اگر تأمین مالی قرار است توسعه یابد، باید به رشد نقدینگی هم توجه کرد.

وی با اشاره به اینکه اگر تأمین مالی به افزایش رشد نقدینگی و تورم منجر شود، افزود: طبق قانون برنامه کفایت سرمایه باید ۸درصد بشود، الان منفی یک است، هزارو ۱۰۰همت پول جدید می‌خواهد تا کفایت سرمایه ۸درصدی محقق شود.

رئیس کل بانک مرکزی به افزایش سرمایه بانک‌ها هم اشاره کرد و افزود: جز یکی‌دو بانک در بانک‌های خصوصی که معضلات‌شان عمده شده و برنامه اصلاحی دوسه ساله نوشتیم، برای بقیه بانک‌ها به کفایت ۸درصد می‌رسانیم، اگر نرسند باید منحل شوند.

او با تأکید بر اینکه علاوه بر مدیران باید به سهامداران هم اولتیماتوم داد، تصریح کرد: همچنان مشکل خواهیم داشت به رغم اینکه در قانون هم به این موضوع پرداخته شده است، باید بانک‌های توسعه‌ای داشته باشیم، بانک‌های توسعه‌ای بنگاه‌سازی می‌کنند، از مردم تأمین مالی نمی‌کنند بلکه از روش‌های متفاوت تأمین مالی و بنگاه‌سازی می‌کنند.

رئیس کل بانک مرکزی در پایان هم تأکید کرد: اگر تمام بانک‌ها کار بنگاهداری کنند، همین وضعیت تکرار می‌شود. ما طبق قانون و در چارچوب برنامه مشخص در این مسیر حرکت می‌کنیم، هم قانون برنامه هم قانون بودجه به حل بخشی از ناترازی بانک‌ها کمک می‌کند. کسی که می‌خواهد بانکداری کند، باید پول بیاورد، چه دولت باشد، چه غیردولتی.

گزیده خبر

پشت پرده خاموشی‌های پاییزه

برای اولین بار با تأخیرات ایجادشده در تعمیرات پالایشگاه‌های گازی در تابستان، این تعمیرات به مهر و حتی آبان رسید و کاهش تخصیص گاز به خاطر پالایشگاه‌هایی که در مدار بهره‌برداری نبودند، پشت پرده خاموشی‌های پاییزه است.

به گزارش «جوان» به نقل از تسنیم، گاز طبیعی سوخت اصلی نیروگاه‌های حرارتی است و نیروگاه‌های حرارتی، منبع اصلی تأمین برق کشور است. بیش از ۹۰درصد برق مورد نیاز کشور از نیروگاه‌های حرارتی تأمین می‌شود و نیروگاه‌ها همواره راغب هستند که از گاز طبیعی به‌عنوان سوخت اصلی استفاده کنند، چراکه تجهیزات نیروگاه‌های حرارتی بر اساس گاز طبیعی طراحی شده است و با مصرف گاز بالاترین بهره‌وری و کمترین خرابی را دارند، همچنین سوخت گاز نسبت به سوخت‌های دیگر، پاک‌ترین و کم‌آلاینده‌ترین سوخت است و علاوه بر کم‌اثری در آلودگی هوا، خورندگی و استهلاک کمتری نیز در تأسیسات نیروگاهی ایجاد می‌کند.

اما در زمستان که «ناترازی گاز» مهمان نامبارک روزهای سرد ایران شده است، موجب می‌شود برای پوشش حداکثری تقاضای خانگی، نیروگاه‌ها و صنایع در تخصیص گاز محدود شوند و سوخت مایع مهمان ناخوانده و اجباری نیروگاه‌ها شود. از بین ۱۴۶نیروگاه حرارتی، در شرایط کسری گاز، ۱۴نیروگاه بخاری به مازوت به‌عنوان سوخت جایگزین وابسته‌اند و بقیه نیروگاه‌ها که بیش از ۱۳۰نیروگاه می‌شود به گازوئیل به عنوان سوخت جایگزینی و دوم در شرایط عدم‌تخصیص گاز یا کسری گاز، برای تولید برق زمستانه وابسته‌اند.

دلیل اصلی خاموشی‌های پاییزه امسال هم کسری قابل‌توجه ذخایر گازوئیل نیروگاه‌هاست که به‌مراتب با آمار و ارقام به آن پرداخته شده است، اما کنار کسری ذخایر گازوئیل نیروگاه‌ها، عامل اصلی دیگری وجود دارد که شرایط کسری مخازن گازوئیل را تشدید کرده است و می‌توان گفت اثر آن کمتر از اثر عدم تخصیص به‌اندازه گازوئیل به نیروگاه‌ها نبوده است. این مسئله که از آن می‌توان به عنوان «نارسایی گازی» نام برد، موجب شده است با تخصیص گاز کمتر از برنامه در شش ماهه نخست امسال و به تبع تأخیرات ایجادشده، در دو ماهه مهر و آبان، نیروگاه‌ها مجبور به استفاده بیشتر از مخازنی شوند که پرشدگی مطلوبی برای ورود به فصل سرما نداشته‌اند.

یکی از مشکلات عمده در بخش تولید برق کشور در نیمه نخست سال جاری، کاهش تخصیص گاز طبیعی به نیروگاه‌ها بود. در نیمه نخست سال ۱۴۰۲ بالغ بر ۹۴درصد سوخت نیروگاه‌ها با گاز طبیعی تأمین شد اما در نیمه نخست سال جاری این سهم به ۸۶درصد رسید، در واقع در نیمه نخست سال جاری ۱۴درصد سوخت نیروگاه‌ها با سوخت معادل یعنی سوخت مایع (گازوئیل و مازوت) تأمین شد.

بررسی‌های تسنیم از علل کاهش تخصیص گاز طبیعی به نیروگاه‌ها به طولانی‌شدن دوره تعمیرات پالایشگاه‌های گازی رسید. محاسبات تجمیع مصرف سوخت نیروگاهی (گاز طبیعی، گازوئیل و مازوت) در نیمه نخست سال جاری نشان می‌دهد در مجموع ۶درصد گاز کمتری به نیروگاه‌ها نسبت به مدت مشابه سال قبل تخصیص داده شده که این میزان بالغ بر ۳میلیاردو ۳۰۰میلیون مترمکعب است.

این روند در مهرماه هم ادامه داشت، به طوری که نسبت به زمان مشابه سال قبل، حدود ۱/۹میلیارد مترمکعب گاز کمتری به نیروگاه‌ها تحویل شد و در نیمه نخست آبان‌ماه نیز حدود یک‌میلیارد مترمکعب گاز کمتری به نیروگاه‌ها نسبت به زمان مشابه سال قبل، تخصیص پیدا کرد که به دلیل ادامه تعمیرات دوره‌ای و اساسی پالایشگاه‌ها و معوق‌شدن تعمیراتی که باید در تابستان انجام می‌شد به ماه‌های مهر و آبان بود.

بالاخره در آبان‌ماه تعمیرات پالایشگاه‌ها به اتمام رسید. غلام‌عباس حسینی، سرپرست مجتمع گاز پارس‌جنوبی از اتمام تعمیرات پالایشگاه‌های گازی پارس جنوبی در آبان‌ماه خبر داد و گفت: «تعمیرات اساسی همه پالایشگاه‌های مجتمع در سال ۱۴۰۳ با برنامه‌ریزی دقیق و با تلاش و همت متخصصان و کارکنان این مجتمع از تاریخ چهارم اردیبهشت با پالایشگاه دوازدهم آغاز شد و هفتم آبان با تعمیرات اساسی پالایشگاه پنجم با موفقیت پایان یافت.»

مردم می‌توانند محل هزینه کرد مالیات خود را مشخص کنند

رئیس کل سازمان امور مالیاتی گفت: مردم بعضاً این سؤال را دارند که چرا با وجود منابع نفت و گاز، ما باید مالیات بدهیم. در این خصوص باید به مردم توضیح دهیم که ثروت بین نسلی کشور و سرمایه‌ها نباید صرف امور جاری شود. مفصل باید در این زمینه گفت‌وگو شود و رسانه‌ها به خصوص رسانه ملی در این زمینه نقش مؤثری دارند.

سیدمحمدهادی سبحانیان در آیین رونمایی از سند راهبردی فرهنگ‌سازی مالیاتی اظهار کرد: شرایطی که شاید به کشور تحمیل شد ما را بر آن داشت به سمت مالیات برویم و در حال حاضر تکیه عمده درآمدهای دولت از محل مالیات است که با توجه به بحران صندوق بازنشستگی و بحران محیط زیست، این اتکا بر مالیات خبر خوبی است. وقتی شیر نفت سفت می‌شود یا کم می‌شود، رفتن به سمت مالیات باعث می‌شود صرفاً به منابع نفتی تکیه نداشته باشیم.

وی افزود: موضوع مالیات نیاز به اقناع و اتفاق نظر دارد. اینکه بخواهیم درآمد مالیاتی را ۷۰درصد افزایش دهیم باید مردم توجیه باشند. مردم بعضاً این سؤال را دارند که چرا با وجود منابع نفت و گاز، ما باید مالیات بدهیم. باید به مردم توضیح دهیم که ثروت بین نسلی کشور و سرمایه‌ها نباید صرف امور جاری شود. باید مفصل در این زمینه گفت‌وگو شود و رسانه‌ها به خصوص رسانه ملی در این زمینه نقش مؤثری دارند.

رئیس کل سازمان امور مالیاتی با بیان اینکه سازمان باید پاسخ قانع‌کننده‌ای برای مردم در زمینه پرداخت مالیات داشته باشد، گفت: بحمدالله در حال حاضر مردم می‌توانند محل هزینه‌کرد مالیات خود را مشخص کنند که بازخورد خوبی در مردم داشته است. این مسئله تمکین مردم به مالیات را افزایش داده است.

سبحانیان خاطرنشان کرد: در سال جاری با وجود فرصت محدود حدود ۴۰۰هزار نفر محل هزینه‌کرد مالیاتی خود را مشخص کردند و ۷هزارمیلیارد تومان از این محل تأمین مالی شد. این مالیات صرف عمران و آبادانی شهرها و روستاها می‌شود. این موضوعات نیاز به اطلاع‌رسانی و فرهنگ‌سازی دارد. وی افزود: موضوع دیگری که نیازمند حمایت حاکمیت است این بود که نباید مالیات زبان برخورد با مردم باشد. مالیات ابزار تنظیم‌گری نه تأمین مالی صرف است. سازمان مالیاتی سنگر اول برخورد کردن با حاکمیت است و تصویر کارآمدی حاکمیت در این سازمان در ذهن مردم شکل می‌گیرد. بر این اساس تکریم مردم یک اولویت برای کارمندان مالیاتی است.

رئیس سازمان امور مالیاتی تصریح کرد: ما میزهای خدمت را برگزار می‌کنیم و همین که مردم می‌بینند حرف‌شان شنیده می‌شود به آرامش می‌رسند، البته نباید زبان تیز ما در حوزه مالیات باشد. مثلاً در حوزه مسکن و خانه خالی باید دریافت مالیات مبتنی بر اطلاعات درست باشد. متأسفانه در خانه‌های خالی این مشکل را داریم. اطلاعات ما مبتنی بر یک دستگاه دیگری است. دستگاه‌ها اطلاعات خانه‌های لوکس را به ما نمی‌دهند. وقتی اطلاعات نادرست از دستگاه‌های دیگر به ما ارائه می‌شود مبتنی بر آن اخذ مالیات باعث مشکلات برای مردم در بخش‌هایی مثل خروج از کشور می‌شود.

به گفته سبحانیان، نمی‌توان همه مشکلات کشور را با ابزار مالیاتی حل کرد. نکته دیگر اینکه برخورد با کرامت و محبت با مؤدیان مالیاتی باید در سرلوحه امور قرار گیرد. مالیات باید با رضایتمندی از مردم اخذ شود، هرچند ممکن است از شرایط عمومی اقتصاد کشور نارضایتی داشته باشند. باید حرف مردم شنیده و برای آن پاسخ داده شود.

این صفحه پیام‌ها، متن‌ها، عکس‌نوشت‌ها و خبرهای کوتاه منتشر شده در فضای مجازی را بازنشر می‌دهد. تلاش بر این است که دیدگاه‌ها و نظرات کاربران اندیشمند شبکه‌های اجتماعی در عرصه مکتوب هم دیده شود.

آینه نفس

ارزشمندترین چیز نزد اسلام

استاد شهید مرتضی مطهری(ره):

پیغمبر عظیم‌الشأن اسلام، فایده و منظور بعثت و قیام الهی خویش را کامل کردن اخلاق شایسته معرفی می‌کند و می‌فرماید: بُعِثْتُ لِاُتَمِّمَ مَکارِمَ الاَخْلاقِ. پیغمبر اسلام تمام کوشش‌ها و مجاهدت‌های خود را در راه ریشه‌کن کردن رذایل اخلاقی و از بین بردن منابع فساد اخلاق به کار می‌برد. آن بزرگوار با نور وحی دریافته بود، رمز خوشبختی، عزت، بزرگواری و کلید سعادت دنیا و آخرت در پاکیزه کردن روح است.

در نظر اسلام، اخلاق نیکو از همه چیز پرارزش‌تر و سنگین‌بهاتر است. پیغمبر اکرم فرمود: اَثْقَلُ شَیءٍ یوضَعُ فِی المیزانِ حُسْنُ الْخُلُقِ یعنی سنگین‌ترین چیزها در میزان عدل الهی، اخلاق نیکوست. در سوره «والشمس» پس از تأکیدات بسیار و ذکر چندین قسم می‌فرماید: قَدْ اَفْلَحَ مَنْ زَکیها. وَ قَدْ خابَ مَنْ دَسّیها. یعنی به طور تحقیق کسانی که روح خود را پاکیزه نمودند رستگار شدند و بلعکس، کسانی که روح خویش را آلوده ساختند زیانکار شدند.

منبع: کتاب حکمت‌ها و اندرزها، جلد۲، صفحه ۱۲

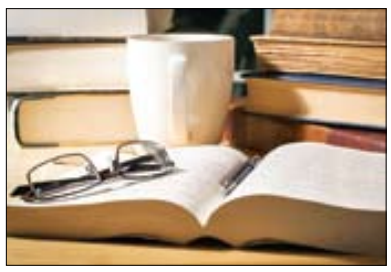

وقتی که آدمی از درون بی‌وطن می‌شود

محمدجعفر محمدزاده در توئیتی نوشت: بی‌سوادی و فقر فرهنگی اول انسان را از درون متلاشی و او را دچار بحران هویت، بی‌وطنی و تجزیه درونی می‌کند، پس از آنکه فرد از درون بی‌وطن شد درجست‌وجوی افکار آشفته و بحران‌زده خود در بیرون، به تجزیه‌طلبی و سپس بیگانه‌پرستی روی می‌آورد.

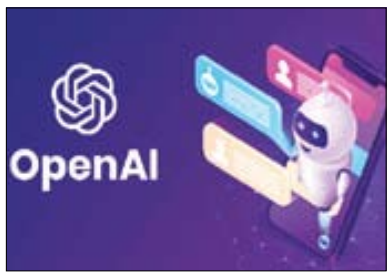

آپدیت جدید ChatGPT صدها استارت‌آپ را نابود کرد

کاربری با نام «فرخ» نوشت: باز ChatGPT به آپدیت جدید داد و صدها استارتاپ بزرگ مثل Cursor AI رو نابود کرد! آپدیت جدید اپ مک ChatGPT امکان استفاده مستقیم از اون رو داخل Xcode و ترمینال و... میده و باعث میشه برنامه نویس‌ها نیازی به هیچ ابزار دیگه‌ای نداشته باشن!

ملاک گوته برای ارزیابی شخصیت یک فرد

احسان خسروجردی در کانال شخصی خود در پیام‌رسان ایتا جمله‌ای از گوته به اشتراک گذاشت. این شاعر، انسان‌شناس و فیلسوف آلمانی می‌گوید: به راحتی می‌توان شخصیت یک نفر را بر مبنای رفتار او با افرادی ارزیابی کرد که نمی‌توانند کاری برای او انجام دهند.

جارو برقی عامل کمردرد

کانال تلگرامی «مجله پزشکی» نوشت: استفاده از جاروبرقی یکی از عوامل تشدید کمردرد، خصوصاً در بین خانم‌هاست. خم شدن به جلو و حرکت دادن مکرر دسته جارو فشار زیادی به کمر وارد می‌کند. هنگام جارو زدن، سر خود را بالا بگیرید، صاف بایستید، یک پای خود را جلوتر بگذارید و دامنه حرکت جارو را کوتاه کنید.

واکنش کاربران شبکه‌های اجتماعی به سفر دکتر علی لاریجانی به لبنان و سوریه

ایران جلودار مقاومت در جنگ و دیپلماسی

سفر دکتر علی لاریجانی به عنوان نماینده ویژه رهبر معظم انقلاب به لبنان و سوریه و دیدار با مقامات این کشورها، با واکنش‌های بسیاری در شبکه‌های اجتماعی همراه بود. کاربران از اهمیت این سفر و نقش آن در تحولات منطقه نوشتند و آن را بخشی از پازل وعده صادق تعبیر کردند. آنها همچنین از اعتماد رهبر انقلاب به دکتر لاریجانی و چرایی انتخاب ایشان به عنوان نماینده ویژه گفتند. برخی از کاربران نیز به مصاحبه‌های لاریجانی در این سفر و قدرت پاسخگویی او اشاره داشتند. در ادامه بخش‌هایی از واکنش‌های کاربران را مرور کرده‌ایم.

■ **مصطفی گرجی:**
آقای لاریجانی، به‌عنوان مشاور رهبری سرباز نظام محسوب میشه و سفرش در این شرایط به سوریه و لبنان همونقدر اهمیت داره که سفر آقای عراقچی و قالیباف اهمیت داشت!

■ **علی مختارزاده:**
رزمندگان صلح‌طلب جنگ‌بلد ایران بزرگ در جغرافیای مقاومت مشغول انجام مأموریت‌های محوله بدون هیچ ملاحظه‌ای. یک فرمانده ایرانی چه در سطح دیپلماسی چه نظامی، به تأسی از سالار شهیدان، به هنگام جنگ جلودار است و در وسط معرکه نبرد، نه صرفاً تدارکاتچی. #لاریجانی #نماینده_ویژه_رهبر

■ **حسام‌الدین آشنا:**
ایران تمام ظرفیت‌های دیپلماتیک خود را برای مواجهه مدبرانه با ۲۰ژانویه فعال کرده‌است. مجرب‌ترین عناصر دیپلماسی رسمی، پنهان، مسیر دوم، عمومی، چند جانبه و دیپلماسی نظامی کشور، از قالیباف تا لاریجانی، از عراقچی تا تخت روانچی، از ظریف تا ایروانی همه همین هدف را دنبال می‌کنند.

■ **مجید نوری:**
حضور غرورآفرین قالیباف در شرایط جنگی و مخصوصاً هدایت هواپیما از سوی او زیر بمباران دشمن و حضور عراقچی در شرایط بحرانی بعد از شهادت سید و حضور لاریجانی در لبنان، نشان‌دهنده شجاعت و هوشمندی مقامات جمهوری اسلامی ایران است.

■ **حسین پاک:**
به محض رسیدن دکترعلی لاریجانی به فرودگاه بیروت دشمن چند نقطه را بمباران کرد اما فرستاده ویژه رهبر انقلاب، با شجاعت به مسیر خود ادامه داد، مباحث این سفر بسیار متفاوت از دو سفر گذشته مسئولان ایرانی است و الحمدلله تأثیر میدان و کردار مسئولان لبنانی به ویژه نجیب میقاتی، نخست وزیر پیشبرد امور کاملاً پیداست. حزب‌الله با دفاع از شرف امت اسلام، سرنوشت آینده منطقه غرب آسیا را رقم خواهد زد.

■ **محمد یارخوبان:**
علی لاریجانی، این حس شوخ‌طبعی و کنایه‌زدن رو در همه عرصه‌ها از صحن علنی مجلس و رقابت‌های انتخاباتی گرفته تا سیاست خارجی حفظ کرده. امروز در مصاحبه با المیادین گفت: «نتانیاهو مثل کسی است که می‌خواهد با ابزار دیگران ازدواج کند.»

■ **میکائیل دیانی:**
بعضی در دو دهه اخیر، همه تلاش‌شان را کردند علی لاریجانی را غیرانقلابی معرفی و از قطار انقلاب پیاده‌اش کنند، سلیقه حکمرانی آنها با آیت‌الله‌خامنه‌ای متفاوت است. طبیعتاً آنها ناراحتند که رهبری؛ لاریجانی را مشاور سیاسی خود می‌کند و او را سفیر ویژه خود برای سوریه انتخاب می‌کند!

■ **عبدالرحیم انصاری (خلاصه توئیت):**
لاریجانی، فرستاده ویژه رهبر معظم انقلاب، فارغ از آنکه قرار است چه پروژه‌ای را پیش ببرد، انتخاب وی از جانب حضرت آقا، ناظر بر موضوعات تکنیکی و تاکتیکی مهمی در سطح منطقه و البته حاوی پیام‌های مهم‌تری برای سیاسیون و فعالان حوزه سیاست، دیپلماسی و رسانه در داخل است. حالا چرا لاریجانی بله دیگران نه؟ پاسخ این سؤال به قابلیت‌هایش، شناخت و اعتماد رهبری به وی و نوع سیاست‌ورزی مورد نیاز در مقطع فعلی و متناسب با شرایط کشور و منطقه ارتباط دارد و خلاصه اینکه هر آنکه را عده خاصی... تکفیر کردند، طرد شده از نظام ندانید.

سیاره نپتون چگونه کشف شد؟

کانال تلگرامی «کیهان‌شناسی» نوشت: سال ۱۸۴۶ در چنین روزی ستاره‌شناس آلمانی، یوهان گوتفری گاله در رصدخانه برلین، هشتمین سیاره منظومه شمسی را نه کشف که مشاهده کرد. از آنجا که به قول پی‌یر روسو «هیچ‌وقت اکتشافات بزرگ علمی اثر فرد واحدی نیست، بلکه فکر این اکتشافات به تدریج در مغزها رسوخ می‌یابد و هر کس قابل‌تر و دانشمندتر باشد این فکر را می‌گیرد و آن را تقویت می‌کند» در ماجرای کشف نپتون هم چند دانشمند نقش داشتند. گویا ژان باتیست دالامبر فرانسوی اولین کسی بود که اواخر قرن هجدهم احتمال وجود چنین سیاره‌ای را مطرح کرد و بعد از او هم، هموطنش آلکسی بووار در مطالعه روی حرکت اورانوس ناسازگاری‌هایی را تشخیص داد.

بووار، این مسئله را با ریاضیدان جوانی به نام اوربان لوویریه در میان گذاشت و به او گفت اینجا یک مارماهی زیر سنگ پنهان است و شاید تو بتوانی آن را پیدا کنی. لوویریه به پیشنهاد بووار، روی مطالعه حرکت اورانوس متمرکز شد و او هم ناسازگاری‌هایی را تشخیص داد که به نظرش متأثر از عاملی خارجی بود: «این عامل خارجی ممکن است دو همسایه بزرگ اورانوس یعنی مشتری و زحل باشند اما محاسبه ثابت می‌کند چنین نیست. پس حتماً سیاره ناشناسی در میان است که می‌توان جرم و وضع آن را از روی اختلالاتی که در حرکت اورانوس ایجاد می‌شود حساب کرد.»

لوویریه، محاسبات خود را با دقتی درخور یک دانشمند تاریخ‌ساز تکمیل کرد و نامه‌ای برای گاله که ستاره‌شناس مشهور مقیم برلین بود فرستاد. در آن نامه نوشت: «چون رصدخانه شما دارای دوربین بسیار قوی است و شما این ناحیه از آسمان را با دقت مطالعه کرده‌اید، خواهش می‌کنم نگاه کنید که آیا شئ خاصی که روی کاتالوگ‌ها مشاهده نشده باشد در ۳۲۶ درجه و ۳۲ دقیقه طول آسمانی وجود دارد یا نه؟»

نامه ۲۳سپتامبر ۱۸۴۶ به گاله رسید و او همان شب، سیاره را با اختلافی در حد یک درجه در همان جایی که لوویریه محاسبه کرده بود پیدا کرد. گاله بر حرکت این شئ و مقایسه آن با محل ستارگان پس‌زمینه‌اش دقیق شد و ۲۴ساعت بعد نتیجه گرفت که این شیء قطعاً یک سیاره است. این سیاره را به خاطر رنگ آبی‌اش، به اسم خدای دریاها در اساطیر رومی، نپتون نامیدند.

نماد نجومی آن هم، نیزه سه شاخه‌ای است که معمولاً نپتون (و نیز پوزئیدون) در نقاشی‌هایی که از او می‌کشند در دست دارد. نپتون ۱۳قمر در اندازه‌های مختلف دارد که بزرگ‌ترین‌شان تریتون خوانده می‌شود. این سیاره از مشتری، زحل و اورانوس کوچک‌تر است و از این‌رو چهارمین سیاره بزرگ منظومه شمسی شناخته می‌شود. جرم آن ۱۷برابر جرم زمین و قطرش چهاربرابر قطر سیاره ماست. ۱۶۵سال زمینی طول می‌کشد که یک بار به دور خورشید بچرخد و به عبارت دیگر، یک سال آن ۱۶۵برابر یک سال ماست. یعنی از زمان کشف تاکنون، فقط یک سال در آنجا سپری شده است.

نپتون، تنها سیاره منظومه شمسی است که با چشم غیر مسلح دیده نمی‌شود و قبل از اینکه وجود آن با رویت اثبات شود، در محاسبات ریاضی دیده شد. سال ۱۹۸۹ کاوشگر وویجر ۲، از نپتون عکس گرفت و مرزهای شناخت دانشمندان از آن را کمی گسترش داد. می‌گویند این سیاره جو متلاطمی دارد و بادهای سردی با سرعت ۶۴۰ کیلومتر بر ساعت در آن می‌وزد.

صدای جنیفر را بلند می‌کنند تا ناله زنان غزه به گوش نرسد

میثم ایرانی در توئیتی نوشت: محمدبن سلمان در موسم‌الریاض خوانندگان دنیا را دعوت کرده و صدای افرادی مثل جنیفر لوپز و سلن دیون را بلند می‌کند تا صدای ناله زنان غزه به گوش مسلمانان نرسد؛ زنان برهنه را در معرض نمایش قرار می‌دهد تا دنیا تصویر کودکان فلسطین را نبینند!

از جمیله تا جنیفر

یکی از فعالان توئیتر با نام کاربری «شیخ شبانی» نوشت: از آنچه در عربستان سعودی رخ داد تعجب نکنید؛ اینها اجدادشان در دوران امام سجاد و حدود ۵۰سال پس از رحلت پیامبر اکرم(ص) سرزمین وحی و شهر مدینه را به شهر کاباره‌ها و رقاصه‌ها تبدیل کردند! آن روز با زن رقاصه‌ای به نام «جمیله» و امروز با زن خواننده‌ای به نام «جنیفر».

ماجرای درخواست پدر رهبر انقلاب از علامه طباطبایی(ره)

کانال تلگرامی «خط رهبری» بیاناتی از حضرت آیت‌الله خامنه‌ای (حفظه‌الله) را پیرامون علم و توان علمی علامه طباطبایی(ره) به اشتراک گذاشت. ایشان در تاریخ ۱۴۰۲/۰۸/۱۷ فرموده‌اند: درباره علم [مرحوم علّامه طباطبائی]... یکی مسئله تنوع گسترده دانشی این مرد بزرگ است؛ یعنی ایشان در تنوع دانشی، انصافاً کم‌نظیر است. در طول تاریخ، ما افرادی مثل شیخ طوسی، علامه حلّی و امثال اینها را داریم که تنوع علمی دارند، اما در زمان ما انصافاً کم است؛ یعنی بنده غیر از ایشان کسی را با این تنوع علمی نمی‌شناسم. ایشان فقیه است، اصولی است، فیلسوف است، دارای غور شدید در عرفان نظری است، عالم به هیئت و ریاضیات است، عالم برجسته تفسیر و علوم قرآنی است ــ که در این زمینه انصافاً ایشان بی‌نظیر است ــ شاعر است، ادیب است، در علم انساب، علم نسب، ایشان یک فرد ماهر و فعال است؛ یعنی از چیزهایی که مثلا در کنار فلسفه یا عرفان آقای طباطبائی این را انسان [می‌تواند] نگاه کند، علم انساب است. ایشان یک جدولی دارند که خانواده قاضی طباطبائی را معرفی می‌کنند؛ یک جدول تاریخی است که به نظر من یک اثر هنری درجه یک است که چاپ شده و در اختیار افراد است. مرحوم والد ما که با آقای طباطبائی از نجف رفیق بودند، دوست بودند ــ خود پدرم برای من نقل کردند این را ــ ایشان به آقای طباطبائی می‌نویسد، شما ترتیب شجره‌نامه ما را از فلان کس ــ یک آقای معروفی در قم ــ بپرسید بگیرید برای من بفرستید؛ آقای طباطبائی در جواب می‌نویسد خود من به‌قدر ایشان می‌دانم یا بیشتر از ایشان می‌دانم؛ یکی از این دو عبارت است که حالا من یادم نیست و ایشان شجره‌نامه ما را تنظیم کرده و فرستاده؛ یعنی این شجره‌نامه‌ای که الان در اختیار ما هست، تنظیم‌شده آقای طباطبائی است.

یعنی انسان یک تنوع علمی عجیبی در ایشان مشاهده می‌کند. حالا مثلاً گفتم ریاضیات و هیئت؛ می‌دانید ــ یعنی شاید معروف است ــ که نقشه مدرسه حجتیه فعلی را ایشان کشیده؛ یعنی یک معمار به‌تمام‌معنا و یک معمار کامل است. این تنوع علمی یک جنبه خاصی از جنبه علمی آقای طباطبائی است. یک جنبه دیگر، عمق علمی و فکری ایشان است. ایشان در همین علومی که حالا ما می‌دانیم و اطلاع داریم، عمق [زیادی دارند]. اولاً در اصول صاحب‌مبناست. حالا من در فقه از ایشان اثری ندیدم، اما ایشان در اصول کاملاً صاحب‌مبناست؛ یعنی حاشیه کفایه ایشان [این را] نشان می‌دهد. در فلسفه یک فیلسوف نوآور است؛ ایشان دستگاه فلسفی جدیدی را ارائه می‌کند که مظهرش همان اصول فلسفه و روش رئالیسم است، و بعد هم این دو کتابی که اخیراً ایشان نوشتند و منتشر کردند: بدایه و نهایه. در تفسیر، به نظر من یک مفسر شگفتی‌ساز است؛ یعنی کسی تفسیرالمیزان را نگاه کند، [می‌فهمد که] تفسیر المیزان به معنای واقعی کلمه یک تفسیر شگفت‌آور است، از لحاظ کثرت، تنوع و عمق مطالب... این هم یک جنبه که مسئله عمق علمی و فکری ایشان را نشان می‌دهد.

۵حقیقت تغییرناپذیر در زندگی

کانال تلگرامی «معنا و فلسفه زندگی» نوشته کوتاهی از «دیوید ریکو» را با ترجمه «محمد کهربی» به اشتراک گذاشت. در این یادداشت کوتاه آمده است: در زندگی ما پنج امر بدیهی اجتناب‌ناپذیر، پنج حقیقت تغییرناپذیر وجود دارد که بارها بر ما عارض می‌شوند. ۱- هر چیزی تغییر یافته و پایان می‌پذیرد. ۲- اوضاع همیشه طبق برنامه پیش نمی‌رود. ۳- زندگی همیشه منصفانه نیست. ۴- درد بخشی از زندگی است. ۵- مردم همیشه عاشق و وفادار نیستند.

اینها همان مهم‌ترین چالش‌هایی هستند که ما در زندگی با آنها مواجه می‌شویم اما در اغلب موارد با انکار آنها گذران عمر می‌کنیم و طوری رفتار می‌کنیم، گویی این شرایط و بدیهیات اصلاً وجود خارجی ندارند یا در مورد ما صدق نمی‌کنند اما وقتی با این حقایق پنج‌گانه مخالفت می‌کنیم در برابر واقعیت قد علم کرده و مقاومت می‌کنیم زندگی به سریال بی‌پایانی از ناامیدی‌ها ناکامی‌ها و تأسف‌ها تبدیل می‌شود.

خطرناک‌ترین زمان روز چه زمانی است؟

کانال تلگرامی «برنامه‌ریزی و مدیریت زمان» نوشت: جمع‌بندی طیف وسیعی از مطالعات علمی در زمینه ریتم زمانی بدن، نشان می‌دهد، در حدود سه‌چهارم از افراد ریتم کاری صبحگاهی دارند. یعنی در حدود بین ساعت ۷ تا ۱۱ صبح، در اوج بازدهی ذهنی هستند. این آمادگی به‌مرور کاهش می‌یابد و در ساعت‌های ابتدایی بعدازظهر به حداقل خودش می‌رسد و درنهایت در انتهای بعدازظهر و ابتدای شب، مجدداً به اوج خودش می‌رسد. این افراد را «مرغان صبحگاهی» می‌نامند. اما یک‌چهارم افراد ریتم کاری شبانه دارند. این افراد معمولاً تمایل دارند دیرتر از خواب بیدار شوند، به‌مرور تا نزدیکی ظهر کم‌کم انرژی ذهنی خودشان را کسب می‌کنند، ولی مجدداً در ساعت‌های ابتدایی بعدازظهر این انرژی کاهش می‌یابد تا اینکه در ساعت‌های ابتدایی شب، مجدداً این انرژی ذهنی به اوج خود می‌رسد (معمولاً بیشتر از صبح) و لذا تمایل دارند تا ساعت‌های دیرتری از شب‌بیدار بمانند. این افراد را «جغدهای شامگاهی» می‌نامند.

■ **من مرغ صبحگاهی هستم یا جغد شامگاهی؟**
این یکی از مهم‌ترین سؤالاتی است که هر کدام از ما باید هم بپرسیم و هم به‌صورت دقیق و سیستماتیک جواب آن را پیدا کنیم. اشتباه ما در پاسخ دادن به این سؤال مساوی است با تلف کردن ساعت‌های طلایی زندگی‌مان و یافتن پاسخ مناسب و هماهنگ کردن فعالیت‌های حرفه‌ای با ریتم کاری خودمان مساوی است با افزایش بازدهی فعالیت‌های حرفه‌ای ما، بدون هیچ‌گونه تلاش بیشتری!

■ **خطرناک‌ترین زمان روز چه زمانی است؟**
اگر به‌قدر مشترک دو گروه بالا توجه کنیم می‌بینیم که هر دو گروه در ساعت‌های ابتدای بعدازظهر (ساعت ۱ تا ۴) در پایین‌ترین میزان آمادگی ذهنی هستند. این ساعت‌ها را خطرناک‌ترین ساعت‌های روز می‌توان قلمداد کرد. باید از فعالیت‌های مهم، تصمیمات کلیدی، مذاکرات سرنوشت‌ساز و جلسات مهم در این ساعت‌ها اجتناب کنیم. این ساعت‌ها را می‌توانیم به فعالیت‌هایی اختصاص دهیم که بیشتر حالت تکراری دارند و نیازمند تمرکز، خلاقیت و انرژی ذهنی بالایی نیستند.

تصویر منتخب

کوچه‌های سنگ‌فرش نایین
از صفحه توئیتری یعقوب نظری

فرانسه به دنبال انتقامجویی در «سن‌سیرو»

یک ایتالیا مقابل خروس‌ها

گزارش یک
دنیا حیدری

سن‌سیرو ساعت ۲۳:۱۵ امشب میزبان دیداری حیثیتی بین ایتالیا و فرانسه است؛ مصاف دو مدعی گروه دوم لیگ‌ملت‌های اروپا که هفته گذشته صعود خود را به مرحله حذفی قطعی کردند. با وجود این اما کمتر کسی است که نداند فرانسه با هدف انتقامجویی از لاجوردی‌پوشان راهی ایتالیا شده است.

نایب قهرمان جام جهانی کار خود را در این رقابت‌ها با قبول شکستی سنگین برابر ایتالیا آن هم در خانه آغاز کرد، آن هم در شرایطی که قصد داشت ثابت کند روی بدشانسی در ضربات پنالتی بوده است که فینال جام‌جهانی را با شکست به پایان برد. شاید به دلیل همین انگیزه بالا هم بود که در همان ثانیه‌های ابتدایی بازی از سوی بردلی بارکولا به گل رسیدند تا شروعی طوفانی مقابل دیدگان هواداران‌شان داشته باشند، اما در عین ناباوری این ایتالیایی‌ها بودند که با برتری پارک دو پرنس را ترک کردند، آن هم در حالی که خروس‌ها بعد از گلزنی در ثانیه ۱۳ بازی تصور یک برد راحت را داشتند اما در پایان کامبک دیدنی یاران لوچانو اسپالتی، نتیجه حک شده روی تابلوی ورزشگاه شکست سنگین ۳ بر یک فرانسه را به رخ می‌کشید؛ نتیجه‌ای که دفاع پراشتباه فرانسه نقشی پررنگ در رقم خوردن آن داشت.

حالا بعد از گذشت تقریباً دو ماه از باخت پرگل و خانگی فرانسه، دشان و شاگردانش با انگیزه انتقامجویی راهی ایتالیا شده‌اند و قصد جبران مافات در سن‌سیرو را دارند. اما بی‌شک کسب امتیاز از تنها تیم بدون باخت این گروه که با ۱۳ امتیاز از چهار برد و یک مساوی صدرجدول را در اختیار دارد، کار چندان ساده‌ای نیست؛ خصوصاً که دشان در این دیدار امباپه را هم در اختیار ندارد؛ مهاجمی که ظاهراً برای این سری از رقابت‌های لیگ ملت‌ها به تیم ملی فرانسه دعوت نشده اما واقعیت آن است که مهاجم سیه‌چرده خروس‌ها در سپتامبر به هم‌تیمی‌هایش گفته بود اولویت او رئال است و برای بازی‌های کم‌اهمیت لیگ‌ملت‌ها حضور نخواهد داشت؛ مسئله‌ای که البته چند روز پیش نیز دشان به آن اشاره داشت: «امباپه در وقفه دیدارهای ملی ماه قبل تصمیم گرفت به حضورش در مادرید ادامه دهد و با توجه به بازی‌های نه چندان سختی که تیم ملی فرانسه در پیش داشت به اردوی این تیم ملحق نشد تا روی شرایط جسمانی و پیشرفتش در رئال مادرید کار کند. من هم به این نتیجه رسیدم که بهتر است او به تیم ملی دعوت نشود تا به شرایط روحی، روانی خود و خانواده‌اش بپردازد.» البته امباپه در دیدار رفت دو تیم در فرانسه نیز بازیکن تأثیرگذاری نبود و نه تنها نتوانست توپی از خط دروازه آتزوری عبور دهد که نمره قابل قبولی هم نگرفت، درست برعکس بردلی برکولا و میشل اولیسه که یک خط عقب‌تر بازی می‌کردند اما عملکردی به مراتب بهتر داشتند.

فرانسه که به رغم تساوی بدون گل در هفته پنجم، صعودش به مرحله حذفی قطعی شد، نگرانی بابت این مسئله ندارد اما مصاف با ایتالیا برای دشان و یارانش یک بازی حیثیتی است که فقط کسب سه امتیاز آن می‌تواند غرور خدشه‌دارشده خروس‌ها را ترمیم کند، ولی فرانسه صرف داشتن هدف نمی‌تواند از سد ایتالیا عبور کند؛ تیمی که اسپالتی مدعی است کمتر تیمی می‌تواند حریفش شود: «بازیکنانم به توانایی و قابلیت‌های خود اعتماد دارند و این کاملاً قابل مشاهده است. قطعی‌شدن صعود به مرحله حذفی برای ما به معنای پایان کار نیست و می‌خواهیم مقتدرانه راهی مرحله بعد شویم و کافی است با نمایشی که بازیکنان در تمرینات اخیر داشتند، وارد زمین شویم که در آن صورت، کمتر تیمی می‌تواند حریف ما شود.»

ساندرو تونالی، ستاره نیوکسل هم که هفته گذشته نخستین گل ملی خود را برای آتزوری به ثمر رسانده، مدعی است ایتالیا بعد از یورو ۲۰۲۴ متحول شده است: «تیم واقعاً با اعتمادبه‌نفس است و ما از بازی کردن با همدیگر لذت می‌بریم. کاملاً مشخص است تیم نسبت به تابستان و چند ماه پیش از آن در شرایط بهتری قرار دارد و به روزهای خوب برگشته است، اما نباید فراموش کنیم هر بازی متفاوت است و امروز نیز با یک حریف قوی روبه‌رو هستیم، با وجود این می‌دانیم که چه توانایی‌هایی داریم و از آنها به خوبی و برای کسب نتیجه استفاده می‌کنیم.»

بدون شک همانطور که هافبک آتزوری به آن اشاره دارد، تیم‌ملی فوتبال ایتالیا متحول شده است و این مسئله با همان طلسم‌شکنی در ورزشگاه دو پرنس مشخص شد. ایتالیا در حالی دور رفت را با برتری پشت سر گذاشت که ۷۰ سال بود نتوانسته بود در زمین فرانسوی‌ها این تیم را شکست دهد و آخرین بردش مقابل خروس‌ها به ۱۶ سال قبل برمی‌گشت، اما اسپالتی با این تفکر که ما ایتالیا هستیم و هر مشکلی را حل می‌کنیم، توانست شروعی مقتدرانه در این دوره از رقابت‌های لیگ ملت‌های اروپا داشته باشد و با طلسم‌شکنی کار خود را آغاز کرد و امروز هم بدون شک به دنبال یک برد خانگی و تکرار نتیجه دور رفت در سن سیرو است.

صعود پرتغال با هنرنمایی ستاره ۳۹ ساله

تا انگیزه دارم بازی می‌کنم

گزارش ۲
شیوا نوروزی

هنرنمایی کریس رونالدو صعود سلسائو به مرحله یک‌چهارم نهایی لیگ‌ملت‌های اروپا را شیرین‌تر کرد. با اینکه تیم روبرتو مارتینز برای قطعی شدن صعودش فقط به یک امتیاز نیاز داشت اما پرتغالی‌ها به رهبری رونالدو پیروزی ۵ بر یک را مقابل لهستان جشن گرفتند تا اقتدارشان را به رخ مدعیان قهرمانی بکشند. پرتغالی‌ها در ورزشگاه دراگائو همه جوره آماده صعود بودند و به هدف‌شان هم رسیدند. با اینکه نیمه اول خبری از باز شدن دروازه‌ها نبود ولی در نیمه‌دوم میزبان دلی از عزا درآورد؛ دبل کریس رونالدو با گل‌های لیائو، فرناندز و نتو همراه شد و کار لهستان را یکسره کرد. برای هواداران پرتغال این پیروزی قابل انتظار بود اما درخشش دوباره مهاجم ۳۹ساله آنها را حسابی به وجد آورد. کریس دوباره ثابت کرد نه تنها تصمیمی برای خداحافظی و بازنشستگی ندارد بلکه خودش را مهیای درخشش در جام‌جهانی ۲۰۲۶ می‌کند. او در این بازی دو گل زد و یک پاس گل هم فرستاد؛ اوج هنرنمایی کریستیانو در دقیقه ۸۷ و زدن گل پنجم تیم کشورش با یک قیچی برگردان زیبا بود.

هیچ‌کس دوست ندارد بازیکنی که در ۳۹سالگی تا این اندازه روی فرم است و مثل جوانان قیچی برگردان می‌زند، کفش‌هایش را بیاویزد. کاپیتان شمار گل‌های ملی خود را به ۱۳۵ رساند و همچنان بهترین گلزن ملی تاریخ جهان به حساب می‌آید. علاوه بر این رونالدو توانست یک رکورد دیگر را نیز بشکند؛ پیش از این سرخیو راموس اسپانیایی با ۱۳۱ پیروزی در بازی‌های ملی رکوردار بود اما حالا رونالدو با ۱۳۲ برد ملی از راموس پیشی گرفته است.

به ثمر رساندن ۹۱۰ گل آمار درخشانی است و کریس برای رسیدن به گل شماره هزار برنامه دارد. پنج گل برای اسپورتینگ، ۱۴۵ گل برای منچستریونایتد، ۴۵۰ گل برای رئال‌مادرید، ۱۰۱ گل برای یوونتوس، ۷۴ گل برای النصر و ۱۳۵ گل برای تیم‌ملی پرتغال (۹۱۰ گل) حاصل تلاش‌های بازیکن ۳۹ساله‌ای است که رؤیای درخشش در جام‌جهانی ۲۰۲۶ را در سر دارد، ضمن اینکه رونالدو فاصله گل‌های ملی‌اش با مسی (۱۱۲ گل ملی) را ۲۳ گل افزایش داد. کاپیتان پرتغال درخشش در دراگائو را اینچنین توصیف کرد: «فقط می‌خواهم لذت ببرم. برنامه برای بازنشستگی ندارم و اگر قرار باشد اتفاق بیفتد، طی یکی دو سال آینده خواهد بود. دقیق نمی‌دانم. به زودی ۴۰ساله می‌شوم. واقعاً می‌خواهم تا جایی که انگیزه دارم، لذت ببرم و ادامه دهم. روزی که انگیزه‌ای نداشته باشم، بازنشسته خواهم شد. منصفانه بگویم حتی به رکورد هزار گل حرفه‌ای فکر نمی‌کنم، البته که همیشه میل به تاریخ‌سازی وجود دارد، اما من اکنون روی آن رکورد تمرکز نمی‌کنم.»

مارتینز، سرمربی سلسائو نیز به تفاوت فاحش عملکرد شاگردانش در نیمه اول و دوم اشاره کرد: «در نیمه اول در سطح خودمان نبودیم، چون فقط می‌خواستیم پیروز شویم. عملکردی بسیار ناامیدکننده داشتیم و نتوانستیم در لحظات درست به حریف حمله کنیم. ناراحتی ما به خاطر عملکرد ضعیفی بود که در نیمه اول داشتیم اما با تمرکز و فشار درستی که وارد کردیم، توانستیم بار دیگر به پرتغال همیشگی تبدیل شویم. ما پرتغال واقعی را در زمین نشان دادیم. قطعاً برای بازی آخر به بازیکنان اصلی استراحت خواهیم داد. برای ما مهم این بود بتوانیم صدرنشین باشیم و توانستیم این کار را انجام دهیم. با توجه به کیفیت بازیکنانی که در اردوی تیم‌ملی حضور دارند، قرار گرفتن در ترکیب ثابت بسیار دشوار است. دیدار برابر کرواسی مهم است و ما باید بقیه بازیکنان را هم در نظر بگیریم. به بازیکنانی مانند برناردو سیلوا، پدرو نتو، کریستیانو رونالدو و برونو فرناندز که محروم است، استراحت خواهیم داد. همه بازیکنان بزرگ تحت نظر و فشار هستند و از این موضوع لذت می‌برند. لیائو در طول مسابقات یورو بسیار رشد کرد و پختگی بسیاری نشان داد و مقابل فرانسه عالی بازی کرد. او پیش از این هم نشان داده یکی از بهترین بازیکنان دنیا در موقعیت‌های تک‌به‌تک است. بازیکنان زیادی نیستند که بتوانند چنین گل‌هایی به ثمر برسانند.»

درستکار: می‌دانستیم در آلبانی کار سختی داریم

برای بردن ژاپنی‌ها باید کار کنیم

گزارش ۳
فریدون حسن

مسابقات جهانی کشتی آزاد در اوزان غیرالمپیکی نتیجه‌ای برخلاف انتظار برای ایران داشت. کسب تنها یک مدال برنز در چهار وزن نتیجه‌ای غیرقابل باور بود، آن هم برای تیم و نفراتی که رفته بودند ثابت کنند جای‌شان در المپیک ۲۰۲۴ پاریس خالی بوده است، اما مصدومیت ناگهانی امیرمحمد یزدانی و دو کشتی دور از انتظار کامران قاسمپور مقابل دو مدعی اصلی کاری کرد که ایران نتواند نتیجه دلخواه خود را از این مسابقات به دست آورد. حالا و با گذشت چند هفته از آن رقابت‌ها دورشدن از حواشی و خوابیدن گرد و خاک‌های اتفاقات پیش‌آمده، پژمان درستکار، سرمربی تیم ملی از آن مسابقات و شرایط به وجود آمده می‌گوید.

سرمربی تیم ملی با اشاره به اینکه می‌دانسته کار سختی در پیش دارد و مسابقات آلبانی را نباید دست کم گرفت، می‌گوید: «اتفاقاتی درون تیم ما افتاد، به عنوان مثال آسیب‌دیدگی امیرمحمد یزدانی که ما مجبور شدیم سینا خلیلی کشتی‌گیر ۱۸ ساله را که تا به حال تورنمنت بزرگسالان را تجربه نکرده و برایش قهرمانی جهان سنگین بود، اعزام کنیم یا برای رضا مؤمنی ۲۱ساله با توجه به کشتی‌گیران مطرحی که در این وزن حضور داشتند، می‌دانستیم کار سختی پیش رو داریم. در مورد کامران قاسمپور صحبت زیاد انجام می‌شود، با توجه به حضور سعدالله یف و تیلور پیش‌بینی می‌کردیم کار سختی پیش رو دارد و برای محمد نخودی با توجه به حضور جردن باروز و تجربه دو شکست قبلی مقابل این کشتی‌گیر پیش‌بینی روزهای سخت را در آلبانی داشتیم. واقعیت این است که تمرکز کشتی ایران روی المپیک بود و این چهار وزن غیرالمپیکی دور از اردوها بودند و زیاد تمرین نکردند. همچنین کامران قاسمپور و محمد نخودی در زمان پیش از المپیک آسیب دیده و ماه‌های زیادی را بدون تمرین سپری کرده بودند.»

شکست‌های پی‌درپی و سنگین کشتی‌گیران ایران مقابل رقبای ژاپنی با فنون تکراری از جمله اتفاقاتی است که طی سال‌های گذشته رخ داده است و به نظر می‌رسد کشتی‌گیران ایرانی توان مقابله با حریفان ژاپنی را ندارند. درستکار در این خصوص می‌گوید: ژاپنی‌ها فن جدیدی ابداع کرده‌اند که فیتیله پیچ نیست اما شبیه آن است. اوایل دهه ۹۰ کشتی‌گیران ما از ژاپنی‌ها فیتو می‌خوردند یا فن اشکل گربه را از کره‌شمالی می‌خوردند یا بارانداز بلغاری را از روس‌ها می‌خوردند و چند سال کار کردیم تا این فن‌ها را نخوریم. در آلبانی هم محمد نخودی یک لحظه گیر کرد و فن خورد و رباط زانویش پاره شد. روی این فن هم باید کار کنیم تا به راحتی اسیر کشتی‌گیران ژاپنی نشویم.»

سرمربی تیم ملی کشتی آزاد ادامه داد: «این را بگویم که من نقد سازنده را می‌پذیرم و پذیرای نظرات کارشناسان هستم و کوچک خانواده کشتی هم هستم. کشتی‌گیران پیش از مبارزات خود از ما می‌خواهند که در کوچ‌کردن دائم مطالبی را به آنها یادآوری کنیم، مانند اینکه دستت را بالا نیار یا دست راستش را بگیر یا می‌خواهند که به آنها روحیه بدهیم، تشر بزنیم، تشویق کنیم. در واقع همه زمان کوچ‌کردن راهنمایی فنی نیست و این کارها با هماهنگی قبلی با کشتی‌گیران انجام می‌شود.»

درستکار در خصوص شائبه دخالت علیرضا دبیر به عنوان رئیس فدراسیون در امور فنی تیم ملی هم گفت: «۹۰ درصد چرخه انتخابی تیم ملی را کادر فنی نوشته و برای تمرینات برنامه‌ریزی کرده است. طراحی تمرین داریم، تمرینات کوتاه‌مدت، میان‌مدت و بلندمدت که همه اینها از طریق کادر فنی ارائه می‌شود. آیا آقای دبیر کوچک‌ترین دخالتی در این موضوع داشته یا به عنوان مثال آقای دبیر گفته وزنه نزنید، مرور فن کنید یا بروید تمرین کشتی کنید. آقای دبیر ضمن اینکه رئیس فدراسیون است، قهرمان المپیک و جهان نیز هست. طبیعی است که بیاید نظر بدهد. نظارت دخالت نیست. اینکه در جزئیات وارد می‌شود و مشاوره می‌دهد، درخواست تمامی کادرهای فنی است و ما از آن راضی هستیم. مشاوره‌دادن نباید دخالت فرض شود. من به حمید سوریان و آقای دبیر گلایه کوچکی کردم که چرا در تمرینات ما حاضر نمی‌شوند. واقعیت این است که از آقای دبیر خواهش می‌کنیم کنار ما قرار بگیرد. ایشان آنقدر جسارت دارد که اگر قرار بود سرمربی تیم ملی باشد و کار دستش باشد، خودش آن را اعلام کند.»

نیشگون

اینفانتینو و ایران عشق فوتبال

شیوا نوروزی

شاید فوتبال ما سراسر حاشیه باشد و چیزی جز بازی‌های ضعیف، جنجالی و زمین‌های بی‌کیفیت از آن نبینیم اما همه اینها باعث نمی‌شود عشق هموطنان‌مان به این رشته کم شود یا حتی رئیس فدراسیون جهانی فوتبال از شدت ذوق ایرانی‌ها به وجد نیاید. در روزهایی که حسرت داشتن یک ورزشگاه استاندارد و یک چمن مطلوب به دل تیم‌های لیگ‌برتری و همچنین هواداران ایرانی مانده و با دیدن ورزشگاه‌های مجهز تیم‌ها در کشورهای همسایه شدت حسرت‌شان چند برابر می‌شود، انتشار یک عکس زیبا آوازه علاقه هموطنان‌مان به فوتبال را به گوش دنیا و رئیس فیفا رساند.

تصویری زیبا از یک زمین فوتبال در یکی از روستاهای شهر لاهیجان توجه بسیاری را به خود جلب کرد. در این تصویر که مهرداد گرامی، مستندساز و فیلمساز لاهیجانی منتشر کرده، کاملاً مشخص است اهالی منطقه در این زمین فوتبال گردهم آمده‌اند تا بازی دو تیم محلی را تماشا کنند. نکته جالب اینکه این زمین فوتبال درست کنار زمین‌های کشاورزی قرار گرفته و با اینکه چمن آن کیفیت خوبی هم ندارد ولی مردم با عشق و علاقه‌ای خاص بازی را نظاره می‌کنند.

قاعدتاً این علاقه مفرط به یک رشته ورزشی موضوع مهمی است و باید به آن توجه ویژه شود. جالب این است جیانی اینفانتینو به رغم مشغله‌های زیادش توجهش به این عکس زیبا جلب شده است. رئیس فیفا اخیراً بابت برگزاری متفاوت جام باشگاه‌های جهان تحت فشار قرار گرفته و چالش‌های زیادی را پیش‌رو دارد، با این حال او با انتشار عکس زمین فوتبال لاهیجان از علاقه ویژه ایرانی‌ها به فوتبال نوشت: «ایران عاشق فوتبال است و این زمین در یک دهکده نزدیک لاهیجان در استان گیلان، گواهی از این عشق، علاقه و اهمیت این ورزش زیبای ما در میان مردم آنجا دارد. فوتبال در همه جا و برای همه است. این تصویر را مهرداد گرامی عکاسی کرده است.»

ای کاش مسئولان خودمان نیز تا این اندازه حواس‌شان به علاقه‌مندی‌های مردم فوتبال‌دوست بود؛ مردمی که برای دیدن بازی دو تیم محلی به وجد می‌آیند. با داشتن چنین هواداران عاشقی، انتظار می‌رود آقایان بیشتر از آنکه رقم قراردادها را بالا ببرند و از خرج‌های چندین میلیاردی تیم‌ها بگویند، قدر شور و شوق هواداران را بدانند.

حاشیه

شمیم رضوان

اتحادیه جهانی به دنبال عدالت ورزشی

مانع کشتی مقابل دوتابعیتی‌ها

سازندگی و پهلوان‌پروری یکی از اصول ابتدایی ورزش به خصوص در کشتی است، با وجود این اما اهمیت کسب نتیجه و مدال‌آوری طی سال‌های اخیر کشورهای زیادی از جمله حاشیه خلیج‌فارس را بر آن داشته تا با جذب ستاره‌های دیگر کشورها و دادن تابعیت به آنان، برای خود موفقیت ورزشی دست و پا کنند؛ مسئله‌ای که سرانجام صدای اتحادیه جهانی کشتی را درآورد! چراکه در همین المپیک اخیر، از شش مدال طلایی که در شش وزن المپیکی در پاریس ۲۰۲۴ توزیع شد، سه مدال از سوی کشتی‌گیران روسی‌الاصل در قالب تیم‌های بحرین، بلغارستان و ازبکستان به دست آمد! این مسئله اما با اصول اتحادیه کشتی جهانی همخوانی ندارد.

UWW که طبیعتاً باید به عنوان متولی کشتی جهان در مسیر ارتقای سطح کیفی و کمی کشتی حرکت کند، بر این باور است که شاید استفاده از یکی‌دو کشتی‌گیر دوتابعیتی ایرادی نداشته باشد اما افزایش این تعداد باعث کاهش سهم کشتی‌گیران بومی آن کشورها می‌شود و کشتی را کم‌کم در این کشورهای نتیجه‌گرا از رونق می‌اندازد. در واقع اتحادیه جهانی کشتی بر این باور است که کشورها باید به دنبال سرمایه‌گذاری روی داشته‌ها و استعدادهای خودشان باشند و جذب مداوم کشتی‌گیران سایر کشورها مانع سرمایه‌گذاری و شکوفاشدن استعداد کشتی‌گیران بومی می‌شود، البته این اتفاق طی سال‌های اخیر در سایر رشته‌ها نیز به کرات دیده شده است، به طوری که گاهی عمده نفرات برخی تیم‌ها را بازیکنان خارجی و دوتابعیتی تشکیل می‌دهند و همین مسئله عدالت ورزشی را زیر سؤال می‌برد؛ مسئله‌ای که اتحادیه جهانی کشتی فراتر از عدالت ورزشی به آن نگریسته است، به همین دلیل قصد دارد قوانین سختگیرانه‌ای در این راستا وضع کند تا هم عدالت ورزشی رعایت شود و هم توجه به کشتی‌گیران دوتابعیتی برای کسب نتیجه مانع سرمایه‌گذاری روی کشتی‌گیران داخلی نشود و استعدادهای این کشورها به هدر نرود، البته اتحادیه جهانی کشتی هنوز قانونی وضع نکرده است اما می‌تواند الگویی باشد برای دیگر رشته‌ها تا با وضع قوانین سختگیرانه شرایط را فراهم کنند تا هم ورزشکاران کشورها پشت خط ورزشکاران دوتابعیتی نمانند و هم در زمین مسابقه نیز شاهد عدالت بیشتری باشیم؛ اتفاقی که بی‌شک باعث سازندگی هرچه بیشتر و بالابردن سطح کیفی و کمی مسابقات خواهد شد.

گفت‌وگوی «جوان» با خواهر دوقلوی شهید بهروز مرکزی مقدم دانش‌آموز هنرمندی که در ۱۵سالگی شهید شد

بهروز در شعرهایش هم آرزوی شهادت داشت

■ شکوفه زمانی

«غرقه به خون گردید پیکرم ای مادر / نشسته مهدی در سنگرم ای مادر». این یک بیت را شهید بهروز مرکزی مقدم برای شهادت خودش سروده بود. دانش‌آموز شهیدی که اهل شعر و نقاشی بود و هنوز نمونه‌هایی از آثار فعالیت‌های هنری که انجام می‌داد، وجود دارد. بهروز متولد ۱۳۴۷ بود و هنگام شهادتش در بهمن ۱۳۶۲ فقط ۱۵سال داشت. مدت کمی در این دنیا زیست اما آن طور زندگی کرد که توانست با مرگی چون شهادت به دیدار پروردگارش برود. متنی که پیش‌رو دارید، در گفت‌وگوی ما با مریم مرکزی مقدم خواهر دوقلوی شهید تهیه شده است. این دو با هم زاده شدند اما بهروز در میانه راه مسافر بهشت شد و با کاروان سرخ اباعبدالله‌الحسین(ع) رفت.

■ **دوقلو بودیم**

من و برادرم بهروز در شانزدهم تیر ۱۳۴۷ در یک خانواده متوسط و مذهبی به دنیا آمدیم. من دوقلوی شهید هستم. در خانواده پنج فرزند، ۲ برادر و سه خواهر هستیم که من و شهید فرزند آخر خانواده هستیم. برادرم از همان اوایل کودکی همراه پدر در مراسم دینی و جلسات عزاداری و کلاس‌های قرآنی شرکت می‌کرد. در مدرسه هم یکی از ممتازترین دانش‌آموزان هم از نظر نمره و هم از نظر اخلاق و رفتار بود به طوری که زبانزد همه از جمله فامیل و مسئولان مدرسه شده بود. در مکتب قرآن نونهال شرکت می‌کرد.

اوایل انقلاب با وجود سن کم همراه برادر دیگرمان در گشت‌های شبانه و شعارنویسی روی دیوارها شرکت می‌کرد. بعد از انقلاب هم همچنان فعالیت می‌کرد. هرچه مادرم به شهید می‌گفت بهروز تو که سنی نداری برای چه می‌روی؟ بهروز در جواب مادرم می‌گفت می‌خواهم بروم مبارزه کردن را یاد بگیرم. آن زمان هنوز کسی نمی‌دانست زمانی می‌رسد که جنگ تحمیلی صدام علیه ایران هشت سال طول می‌کشد. هنگام انقلاب برادرانم در مسجد حضرت ابوالفضل(ع) خیابان شهدای تهران فعالیت می‌کردند و در توزیع کوپن و نفت و اقلام مورد نیاز مردم فعال بودند.

■ **ورزشکار خاکی**

همچنین بهروز به ورزش از جمله کاراته، شنا و کوهنوردی علاقه زیادی داشت. برادرم هر وقت لباس یا کفش نویی می‌پوشید، کمی خاک بر می‌داشت و به لباس و کفش خودش می‌مالید. وقتی می‌گفتیم چرا این کار را می‌کنی؟ می‌گفت شاید کسی نداشته باشد که بتواند لباس نو خریداری کند. باید طوری زندگی کنیم که دیگران حسرت نخورند و به کوچک‌ترین گناه آلوده نشویم.

بهروز بچه بسیار منظم، مؤدب و مؤمنی بود. درک و شعورش از وضعیت مردم جامعه خیلی بالا بود. در کودکی و اوایل نوجوانی به پدر و مادرمان بسیار احترام می‌گذاشت. در مغازه کنار پدر یار و یاور ایشان بود، به طوری که پدرم بسیار به او وابسته شده بود. پس از شهادت بهروز دیگر پدرمان قادر به کار نبود و سه سال بعد در سن ۵۳ سالگی فوت کرد.

■ **رزمنده ۱۴ساله**

برادرم از همان سن کم علاقه زیادی به امام خمینی(ره) داشت. ۱۴ ساله بود که برای رفتن به جبهه اقدام کرد. سال ۱۳۶۱ با وجود سن کم تقاضای اعزام به جبهه را داشت، ولی مورد موافقت قرار نگرفت تا اینکه در ۲۰ آبان ۱۳۶۲ برای دومین بار تقاضای اعزام به جبهه کرد که این‌بار توانست از طریق بسیج دانش‌آموزی دبیرستان ابن سینا و با دستکاری شناسنامه‌اش یک کپی از آن بگیرد و اعزام شود. شب قبل از اعزام، بهروز ساکش را بست و از شب تا صبح در آغوش مادر با التماس و گریه و زاری از او خواست حلالش کند و از ته دل راضی به رفتنش شود. چون خاطر بهروز برای مادرم خیلی عزیز بود مادرم به رفتن او راضی شد. همیشه ما به بهروز می‌گفتیم «بهروز عزیز دُردُونه مامان».

مرحوم پدرم از بهروز می‌پرسید چرا می‌خواهی به جبهه بروی در حالی که الان وقت تحصیل و ادامه درس خواندن توست؟ بهروز در جواب می‌گفت من عاشق جبهه و دفاع از میهن هستم. اگر هیچ دانش‌آموزی به جبهه نرود پس چه کسی از میهن مان دفاع کند. عشق به امام حسین(ع) و دفاع از مهین موجب شد درس را رها کند و از سوی بسیج به جبهه اعزام شود.

■ **کاش من هم شهید می‌شدم**

بعد از سه ماه از رفتن بهروز به جبهه، برادرم در تیپ انصارالحسین(ع) سپاه همدان در عملیات والفجر ۵ در منطقه چنگوله عراق به شهادت رسید. یکی از همرزمانش در ساعت ۱۲ ظهر می‌بیند بهروز دارد گریه می‌کند و با تضرع به درگاه خدا می‌گوید کاش من هم شهید می‌شدم. کمی بعد پاتک دشمن شروع می‌شود و برادرم روز ۳۰ بهمن ۱۳۶۲ با لب تشنه شربت گوارای شهادت را می‌نوشد و به کاروان سرخ اباعبدالله(ع) می‌پیوندد. برادرم قبل از شهادت بارها به مادرم گفته بود بعد از شهادت من گریه نکن.

همرزمان برادرم می‌گفتند عملیات والفجر ۵ ساعت ۲۴ روز ۲۷ بهمن سال ۱۳۶۲ با رمز «یا زهرا(س)» در منطقه کوهستانی چنگوله حد فاصل شهرهای مهران و دهلران در دو مرحله اجرا شد. در هر بخش خسارتی هم به دشمن وارد آمد.

بهروز کم سن‌ترین نیروی گردان‌شان بود اما همرزمانش می‌گفتند بسیار شجاع بود و جانانه در برابر پاتک‌های سنگین دشمن ایستادگی کرد.

بعد از شهادت بهروز، پیکرش در سنگری قرار داشت. یکی از دوستان همرزمش پیکر برادرم را لای پتویی می‌پیچد و به اتفاق دیگر همرزمان، پیکر او را به عقب منتقل می‌کنند. همرزم برادرم می‌گفت «همان شب بهروز به خوابم آمد و به من گل و شیرینی داد. از من تشکر کرد و گفت شما پیکر من را از تپه پایین آوردید و به اوضاع پیکرم رسیدگی کردید تا خانواده با دیدن پیکر خونین من متوجه بریده شدن گلویم از عقب نشوند. برای همین از شما تشکر می‌کنم.»

■ **تقدیم به رزمندگان اسلام**

بهروز در یکی از نامه‌هایش نوشته بود: «وقتی از پشت جبهه کمپوت به دست رزمندگان می‌رسید و روی قوطی کمپوت‌ها با خط کج و معوج نوشته شده بود «تقدیم به رزمندگان اسلام» همین جمله به رزمندگان و به ما خیلی قوت می‌داد و حتی در سنگر هم برای خوردن آب از همین قوطی خالی‌های کمپوت استفاده می‌کردیم که همراهش چند قطره اشک بود. دست‌های کوچکش را سر نماز بالا می‌آورد و با خدا درد دل می‌کرد. نمی‌دانستم با داشتن سن کم چه از خدا می‌خواست. سحرهای ماه مبارک رمضان بیدارش نمی‌کردم و با خودم می‌گفتم لاغر است و نمی‌تواند روزه بگیرد، ولی خودش زودتر از همه از خواب بیدار می‌شد و می‌گفت مادر جان! اگر بیدارم هم نمی‌کردی، بدون سحری روزه می‌گرفتم.

زمانی که می‌خواستم خانه خدا مشرف شوم، همه می‌گفتند سوغاتی برایمان کاپشن و ساعت بیاور. وقتی به بهروز گفتم چه می‌خواهی؟ در جوابم گفت برو زیر ناودان خانه خدا برایم دو رکعت نماز بخوان. وقتی رفتم زیر ناودان خانه خدا برای حاجت بهروزم دو رکعت نماز بخوانم ناگهان شرطه‌های عربستان توی سرم زدند که آنجا توقف نداشته باشم، ولی به خاطر بهروز مقاومت کردم و نمازم را قطع نکردم. ایستادم و نمازم را تمام کردم. در صورتی که نمی‌دانستم آرزوی بهروزم شهادت است.»

مادرم همچنین می‌گفت: «برای بهروز از مکه یک کت و شلوار چهارخانه آوردم. وقتی به شهادت رسید تمام لباس‌هایش را به دیگران دادم. فقط کت چهارخانه‌اش را یادگار نگه داشتم. هروقت سر کمد می‌رفتم و چشمم به کت بهروز می‌افتاد، خیلی ناراحت می‌شدم و گریه می‌کردم. تا اینکه بهروز به خوابم آمد. کنار دریا بود و به من گفت مادر آن کت را بده بپوشم. خیلی سردم است. بعد از اینکه خوابم را تعریف کردیم به من گفتند از لباس‌های شهید چیزی در خانه نگه داشتید؟ گفتم کتی از او به یادگار دارم. به من گفتند آن کت را به خیرات بدهید چون هر وقت شما کت او را می‌بینید ناراحتی می‌کنید و شهید از ناراحتی شما ناراحت می‌شود.»

■ **دلواژه‌ای برای برادر**

دوست دارم در پایان دلواژه‌هایم را تقدیم برادر شهیدم کنم. «بهروز من! آن روز شما با عشق به خدا و ائمه (ع) و فرمان ولی فقیه رفتی و تعهدی را بر دوشم نهادی. رفتی سبکبال اما یاد و خاطره‌ات را هر لحظه در ذهن دارم و مسئولیتی که با قطره قطره خونت بر دوش ما گذاشتی.»

خبر شهادت بهروز برایم غافلگیرکننده نبود، چون قبل از شهادتش در خواب دیده بودم که او چطور سبکبال به سوی آسمان می‌رود. در خواب من همچنان ابتدای پله‌ها به دنبال برادرم می‌رفتم... هرچند منتظر شهادتش بودم، اما همانند هر خواهر دیگری با شنیدن خبر شهادت بهروز دچار غم و اندوه شدم و ماه‌ها گلویم گرفته بود. نمی‌توانستم صحبت کنم اما در عین حال از اینکه برادر عزیزم در راه اسلام شهید شده بود از این بابت خوشحال بودم.

همچنین بهروز در نامه‌هایش برای خانواده می‌نوشت قدر نان خشک‌ها را بدانید. برادرم بسیار به رعایت حرمت نان در سفره معتقد بود و اگر کسی نان خشک را روی زمین می‌ریخت، سریع خم می‌شد و آن را برمی‌داشت.

■ **شعرهای شهید**

بهروز با همان سن کمی که داشت، اهل هنر بود. نقاشی می‌کشید و هنوز آثار نقاشی‌هایش حکایت از هنرمندی بهروز دارد. همچنین ذوق شعر گفتن هم داشت. بهروز در یکی از شعرهایش از نحوه شهادت خودش برای مادرم اینچنین گفته است:

غرقه به خون گردید پیکرم ای مادر / نشسته مهدی در سنگرم ای مادر
تو خواستی تا من کرب و بلا ببینم / کنار آن قبر شش گوشه بشینم
خون حسین اینجا در برم ای مادر / غرقه به خون گردید پیکرم ای مادر
یک شهید می‌آید که دستانش برای دین فدا شده / مثل دستان علمدار حسین جدا شده
یک شهید می‌آید که مثل گل بر افروخته شده / یک شهید می‌آید که سر تا پایش همه سوخته شده

■ **آرزوی شهادت**

مادرم از بهروز اینطور حکایت می‌کرد: «بهروز همیشه هنگام خواندن نمازهایش به اتاق می‌رفت و با خدای خودش خلوت می‌کرد. آنها به پای یک لحظه عملیات واقعی و حضور در میدان جنگ نمی‌رسیدند.

■ **مجروح تنها**

در اثنای عملیات وقتی برای کاری در حال بازگشت از خطوط درگیری بودم، برادری را دیدم که کنار جاده نشسته است. بدون اینکه به او توجه کنم از کنارش عبور کردم، اما کمی دورتر، برادر دیگری به من گفت صبر کن مجروح داریم. چون عجله نداشتم، ایستادم تا ببینم چه کارم دارد. دیدم به همان برادری اشاره می‌کند که چند متر آن طرف‌تر کنار جاده نشسته بود. با هم پیش آن بنده خدا رفتیم و دیدیم چفیه‌ای به کمرش بسته‌اند. گویا ترکشی به پهلویش اصابت کرده بود. ما به اتفاق هم زیربغل‌هایش را گرفتیم و دو نفری او را همراهی کردیم. توان راه رفتن داشت و حتی می‌گفت بچه شاهین شهر اصفهان است و شغل آزاد دارد. همین طور که حرف می‌زد احساس کردم صدایش می‌لرزد. خونریزی داشت و باعث ضعفش شده بود. یک جا مجبور شدیم او را روی زمین بخوابانیم تا دنبال وسیله نقلیه برویم. ما در جاده فرعی بودیم و تا جاده اصلی راهی نبود.

■ **شهادت غریب**

من از برادری که کمکم می‌کرد مجروح را جابه‌جا کنیم خواستم همانجا بماند تا من بروم و وسیله نقلیه‌ای تهیه کنم. سریع رفتم کنار جاده اصلی ایستادم و منتظر ماندم تا ماشینی گذری از راه برسد. چند دقیقه بعد یک تویوتا وانت آمد. جلویش را گرفتم و گفتم مجروح داریم. راننده به سمت جاده فرعی پیچید و تا کنار مجروح، سواره رفتیم، اما هنوز از ماشین پیاده نشده بودم که برادر کمک‌کننده گفت «دیگر مجروح نداریم. یک شهید داریم.» خیلی تعجب کردم. چون تا همین چند لحظه پیش آن بنده خدا زنده بود اما گویا در همین چند دقیقه خدا او را طلبید و شهیدش کرد. خلاصه پیکر آن شهید را سوار کردیم و متأسفانه هیچ‌گاه نفهمیدم نام آن شهید چه بود.

شهید مرکزی مقدم در کنار پدرش

> برادرم ۱۴ساله بود که برای رفتن به جبهه اقدام کرد. سال ۱۳۶۱ با وجود سن کم تقاضای اعزام به جبهه را داشت، ولی مورد موافقت قرار نگرفت تا اینکه در ۲۰ آبان ۱۳۶۲ برای دومین بار تقاضای اعزام به جبهه کرد که این‌بار توانست از طریق بسیج دانش‌آموزی دبیرستان ابن سینا و با دستکاری شناسنامه‌اش یک کپی از آن بگیرد و اعزام شود

> بهروز در یکی از نامه‌هایش نوشته بود وقتی از پشت جبهه کمپوت به دست رزمندگان می‌رسید و روی قوطی کمپوت‌ها با خط کج و معوج نوشته شده بود «تقدیم به رزمندگان اسلام» همین جمله به رزمندگان و به ما خیلی قوت می‌داد. حتی در سنگر هم برای خوردن آب از همین قوطی خالی‌های کمپوت استفاده می‌کردیم که همراهش چند قطره اشک بود

خاطره

خاطراتی از عملیات محرم در گفت‌وگو با یک رزمنده دفاع مقدس

دیگر مجروح نداریم شهید داریم!

■ علیرضا محمدی

متن زیر، خاطره یکی از رزمندگان دفاع مقدس از حمل یک مجروح در جریان عملیات محرم است. رضا اسدی می‌گوید: «من نیروی لشکر امام حسین(ع) بودم و برای بار اول به منطقه اعزام شده بودم که وارد عملیات محرم شدم. تصوری از یک عملیات واقعی نداشتم و بعد از محرم، دید بهتری نسبت به جبهه و جنگ پیدا کردم.» خاطرات این رزمنده دفاع مقدس را پیش‌رو دارید.

■ **اصفهان قهرمان**

در دوران دفاع مقدس از استان اصفهان رزمندگان بسیاری به جبهه‌ها اعزام شدند. اصفهان به نسبت جمعیتش بیشترین اعزام به جبهه را در میان تمامی استان‌های کشور داشت. شور انقلابی عجیبی در شهر اصفهان، دیگر شهرها و حتی روستاهای استان وجود داشت. استان اصفهان مثل تهران دو لشکر داشت. یکی لشکر امام حسین(ع) و دیگری لشکر ۸ نجف و ضمناً تا مدتی تیپ قمربنی هاشم(ع) هم از طریق استان اصفهان حمایت می‌شد. همه اینها نشان از حضور پرشور مردم اصفهان در جبهه‌های دفاع مقدس دارند.

■ **اعزام به جبهه**

من سال ۶۱ و در سن ۱۷ سالگی به جبهه اعزام شدم. از طریق لشکر ۱۴ امام حسین(ع) به عملیات محرم ورود کردیم. من نیروی پیک بودم و مرتب بین برخی گردان‌های لشکر در رفت و آمد بودم. عملیات محرم در فصل پاییز بود و استان اصفهان در این عملیات شهدای بسیاری داد. چنانچه بعد از پایان عملیات، بیش از ۳۰۰ شهید در یک روز در اصفهان تشییع شدند. این خبر در کل کشور پیچید و حتی حضرت امام(ره) هم نسبت به این موضوع واکنش نشان دادند. من در عملیات محرم دید بهتری نسبت به جبهه و جنگ پیدا کردم. قبل از اعزام به جبهه، در دوران آموزشی خشم شب و رزمایش برگزار می‌کردیم، اما هیچ کدام از

> از برادری که کمکم می‌کرد مجروح را جابه‌جا کنیم خواستم همانجا بماند تا من بروم و وسیله نقلیه‌ای تهیه کنم. هنوز از ماشین پیاده نشده بودم که برادر کمک‌کننده گفت «دیگر مجروح نداریم. یک شهید داریم.»

جدول

طراح: علیرضا سجادی فر ■ شماره ۷۱۷۱

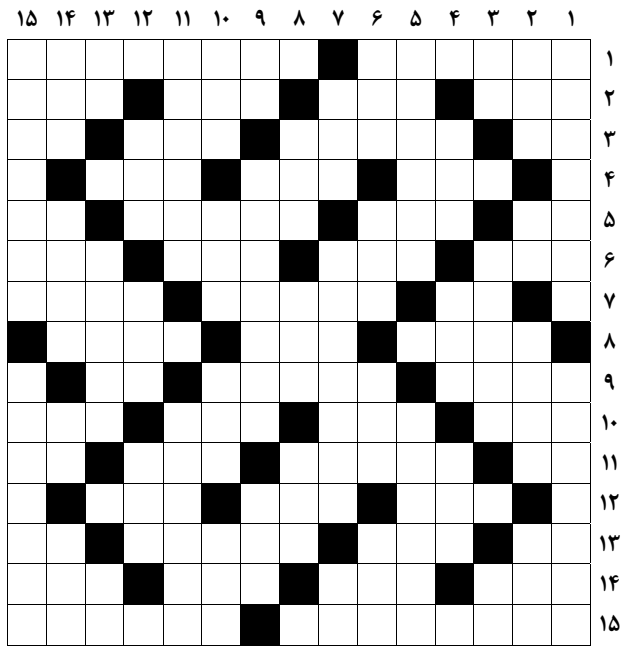

از راست به چپ

■۱- بازی جوانمردانه- از هنرهای ارزنده ایرانیان ■۲- پاک- رهبر سوریه- نوعی مرغ- باغ غصب شده حضرت زهرا ■۳ دشمن سخت- چراغ راه آینده- جریب- ضمیر اشاره ■۴- انعکاس صدا- درخت تسبیح- نمو ■۵- سایه- توضیح و تفسیر- ارشاد- دو چهارم قالب ■۶- محصول آتش- برداشت محصول- شکل استوانه‌ای- وتد ■۷- پرحرفی- از اسامی بانوان- جای دنج ■۸- آب کمتر از آب کر- رنگ- درود ■۹- ابر سفید- دارای دلیل- قیمت بازاری ■۱۰- تحمل- حرکتی در فوتبال برای تصاحب توپ- چین و شکن- هواپیمای جنگی روس ■۱۱- گرفتنی هنرپیشه- شهری در شرق عربستان- واحد لباس- رطوبت ■۱۲- بنات النعش- کتاب کافکا- از القاب امرای ترک ■۱۳- رود آرام- رتبه‌ها- باب روز- کتف ■۱۴- گاو تبتی- عدد- زنگ- منطقه قرمز تشک کشتی ■۱۵- بخش هواپیمایی نیروی زمینی- مؤسس سلسله ملعون بنی امیه

از بالا به پایین

■۱- اهل سرزمین هزار دریاچه- سندیکا ■۲- شهر بادگیرها- نمایش تلویزیونی- سنجیدن- کشتی جنگی ■۳- راه میانبر- چرخ چاه- نیم‌کاسه ■۴- از پادشاهان خوارزمشاهی- خرد و کوچک- اولین نمازی که پیامبر اسلام خواند ■۵- سنگ معدنی آبی رنگ- معامله پایاپای ■۶- دانه تسبیح- آدمی چون پیر گشت... جوان گشت- حیله- گاو عربی ■۷- واحد اندازه‌گیری آب رودخانه- همین و بس- درخت تاک ■۸- نویسنده آلمانی یوسف و برادرانش- ماهی- سوره‌ای که در آن قوانین ارث بیان شده است ■۹- برگ برنده- مسابقه غیر فینال - بهشت ■۱۰- دیدار- وسیله برش- لقب فرنگی- آماس ■۱۱- نوعی پرنده- شنیدن ■۱۲- شهر باران- فرزند صالح- سامانه ضدموشک ■۱۳- خاموش فرنگی- نرم- بازی محلی ■۱۴- جان‌نثار- قائم‌بالذات- پول ژاپن- شهری در آذربایجان غربی ■۱۵- زندگی که این گونه بشود، خسته‌کننده می‌شود- نام قدیم همدان

جدول سودوکو

ارقام ۱ تا ۹ را طوری قرار دهید که در هر ردیف، ستون و مربع‌های کوچک سه در سه فقط یک بار به کار روند.

		۸		۹		۷		
				۸		۵		۱
	۱			۵				۴
۲	۶	۹						
		۷	۸				۶	
		۳	۷				۹	
								۲
۸				۷	۵	۳		
۷		۱	۴		۳			

جدول کلمات متقاطع

پاسخ جدول شماره ۷۱۷۰

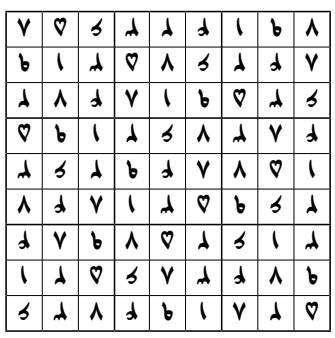

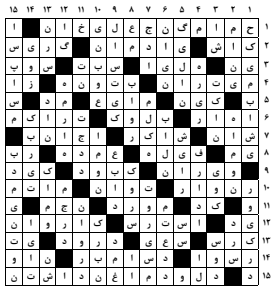

گفت‌وگوی «جوان» با خانواده شهید ماشاءالله مهدی‌زاده
پاکبانی که در حادثه تروریستی گلزار شهدای کرمان به شهادت رسید

حسرت می‌خورد که چرا دوران جنگ خردسال بود

■ صغری خیل فرهنگ

پاکبان شهرداری بود. شیفتش که تمام می‌شد، بعد از چند ساعت استراحت لباس بنایی‌اش را به تن می‌کرد و تیشه و دستکش‌ها را بر می‌داشت و می‌رفت. همه تلاش او تأمین رزق حلال بود. بر این باور بود که رزق حلال تأثیر زیادی بر عاقبت‌بخیری دارد. چه نیک فرمود، حاج قاسم که: «تا کسی شهید نباشد، شهید نمی‌شود. در واقع شرط شهید شدن، شهید بودن است. اگر امروز بوی شهید از رفتار و اخلاق کسی استشمام شد، شهادت نصیبش می‌شود.» شهید ماشاءالله مهدی‌زاده، نمونه عینی این فرموده سردار سلیمانی بود. مردی که شهیدانه زیست و نهایتاً در روز ولادت حضرت زهرا(س) در گلزار شهدای کرمان بر اثر حادثه تروریستی در سن ۴۴سالگی به شهادت رسید. باید زندگی این پاکبان را مرور کنید تا متوجه شوید، در هر لباسی می‌توان عاشقانه زیست و شهید شد. واگویه‌های مهری جعفری، همسر شهید ماشاءالله مهدی‌زاده را پیش رو دارید.

پاکبان بنا

مهری جعفری، اهل روایت است. از آن دست زنانی است که با تأسی از حضرت زینب(س) صبوری در پیش گرفته و از زیستن شهیدانه همسرانشان، روایت می‌کنند. او می‌گوید: «همسرم ماشاءالله مهدی‌زاده، متولد اول فروردین سال ۱۳۵۹، اصالتاً اهل سرآسیاب فرسنگی کرمان است. ماشاءالله وقتی به خواستگاری من آمد کارش پاکبانی بود. بنایی هم می‌کرد. شب‌ها پاکبان بود و روزها بنا.

به واسطه معرفی پدرش من و ماشاءالله با هم آشنا شدیم. پدر او در خانه ما بنایی می‌کرد که من را دید و بعد از شناخت کافی نسبت به خانواده ما، من را به پسرش معرفی کرد و بعد هم بحث ازدواج و... پیش آمد. ماشاءالله خیلی خوب بود، آنقدر که من به او جواب مثبت دادم و زندگی مشترک‌مان را در سال ۱۳۸۴ شروع کردیم. حدود ۱۹ سال با او زندگی کردم و ثمره ازدواج ما سه فرزند پسر به نام‌های علی، مهدی و یاسین شد.»

نان حلال و عاقبت بخیری

بدون اینکه سؤالی بپرسیم، همان ابتدا می‌رود سراغ خلقیات مردی که ۱۹ سال همراهی‌اش کرده بود. او می‌گوید: «بهترین خصوصیت همسرم، اهمیتی بود که او به رزق حلال خانه می‌داد. ماشاءالله، برای تأمین مایحتاج خانواده، خیلی تلاش می‌کرد. خودش بارها به من گفت: رزق حلال در عاقبت بخیری ما و بچه‌ها تأثیر دارد.

هیچ‌گاه پولی که به عنوان دستمزد کار بنایی می‌گرفت را به خانه نمی‌آورد و آن را خرج افراد نیازمند می‌کرد. برایش هم فرقی نداشت، این فرد مورد نظر فامیل است یا غریبه. کار بنایی همکاران و دوستانش را به صورت رایگان انجام می‌داد.

یک ماه قبل از شهادتش، با هم به بازار رفتیم تا برای خودش یک کفش بخرد. رفتیم و از یک آقایی که روی گاری کفش می‌فروخت، یک جفت کفش ایمنی برای کار خریدیم. وقتی به خانه آمدیم. متوجه شد که دو جفت بند کفش، داخل کفش‌هایش هست. یکی از بند کفش‌ها را به من داد و از من خواست آن را داخل کیفم بگذارم تا فردا با هم برویم و آن را به فروشنده برگردانیم. با اینکه آن بند کفش قیمتی نداشت اما او خیلی روی این مسائل دقت داشت. فردای آن روز هر دو با هم به بازار رفتیم و آن فروشنده را پیدا کردیم. همسرم بندهای کفش را به فروشنده داد. او هم بسیار خوشحال شد و پیشانی همسرم را بوسید و گفت: شما چقدر درست کار هستید. چند سال است کاسبم و این رفتار را تا به امروز از کسی ندیده بودم. بله! او به اندازه همان یک بند کفش هم مراقب بود، مال حرامی وارد زندگی ما نشود.

از همه دنیا یک موتور داشت. او تعلق خاطری به مال دنیا نداشت. گاهی من گله می‌کردم، شما همه درآمدت را به دیگران می‌دهی، در صورتی که خودت ماشین نداری. بچه‌ها بزرگ می‌شوند و نیازهای‌شان بیشتر می‌شود. آنها به رایانه نیاز دارند. می‌گفت خیلی‌ها هستند که زندگی‌شان از ما بدتر است. باید به پایین دست خودمان نگاه کنیم و همه توجه‌مان به افراد محروم باشد. هیچ‌گاه خودش را با افراد بالاتر از خودش مقایسه نمی‌کرد. خیلی مهربان بود. گاهی وقت‌ها که خانه بود، با آن موتور، کار مردم محله را هم راه می‌انداخت و هر کاری که می‌توانست برایشان انجام می‌داد.

حدود ۱۹ سال، با هم زندگی کردیم. در این مدت یک بار هم با هم قهر نکردیم. یاد ندارم بچه‌ها را تنبیه کرده یا حتی تلنگری به آنها زده باشد. همیشه با مهربانی و خوش‌خلقی با بچه‌ها برخورد می‌کرد. من تا به امروز از او مهربان‌تر ندیدم. خیرخواه بود. زمانی که من برای زایمان در بیمارستان بستری بودم ۷۰۰هزار تومان پول همراهش بود. بعدها از زبان خودش شنیدم آن روز، آن مبلغ پول را برای تولد نوزادی دیگر بخشیده بود. می‌گفت: آقایی هراسان به بیمارستان آمد و فکر می‌کرد، همسرش زایمان طبیعی دارد، اما دکترها گفته بودند به خاطر شرایط مادر، باید عمل سزارین انجام شود. بنده‌خدا می‌گفت پولی برای زایمان ندارم و بیمارستان هم قبول نمی‌کرد بدون پرداخت هزینه، عمل را انجام دهد. خیلی گریه کرد. من رفتم و ۷۰۰هزار تومان را به حساب بیمارستان واریز کردم. او که متوجه شد آمد و دست من را بوسید و گفت: عاقبت بخیر شوید. حتی شماره حساب خواسته بود که هر زمان می‌شود، پول را برای ماشاءالله واریز کند. اما همسرم گفته بود آن پول هدیه من به شما. او برای هزینه بیمارستان من، از دوستانش قرض کرده بود.

از چیزی نمی‌ترسیدم

در ادامه هم کلامی‌مان او از مردی روایت می‌کند که مشتاق حضور در جبهه مقاومت بوده، می‌گوید: «خیلی دوست داشت، به جبهه مقاومت برود و همراه و همرزم مدافعان حرم شود. اقدام کرد و قرار بر رفتن بود که التماس بچه‌ها، مانع رفتنش شد. پسرها خیلی به پدرشان وابسته بودند. وقتی اشک‌ها و التماس‌های پسر کوچکم را دید، نرفت. کتاب «از چیزی نمی‌ترسیدم» زندگینامه خودنوشت سردار سلیمانی که منتشر شد، آن را تهیه کرد و همه کتاب را در فرصت کمی خواند. بعد از مطالعه کتاب، همه داستان‌ها و روایت‌های آن را برای بچه‌ها تعریف کرد. پسرم بعد از شهادت پدر همیشه از داستان‌های آن کتاب برای ما روایت می‌کند.

عاشق خدمت به زائران حاج‌قاسم بود. او ۱۶ روز تمام مأموریت داشت، در خدمت زائران مزار شهدای کرمان باشد. او با عشق زیر پای زائران را جارو می‌کشید و خاک قدم‌هایشان را سرمه چشم می‌کرد. علاقه زیادی به حاج‌قاسم داشت. همیشه از خوبی‌ها و رشادت‌های سردار سلیمانی برای ما می‌گفت. او را فردی با اراده و قوی می‌دانست و می‌گفت، کسی نمی‌تواند جای خالی او را برای ما پر کند. ما همیشه مرهون امنیتی هستیم که به واسطه وجود ایشان و رزمندگان اسلام به دست آمده است.» بعد از شهادت ایشان، صبح‌های جمعه به زیارت حاج قاسم می‌رفت. صبح‌های جمعه حدود ساعت ۴ یا ۵صبح به خانه می‌آمد، غسل زیارت می‌کرد و می‌رفت گلزار شهدا. معتقد بود باید روزهای جمعه به زیارت شهدا بروی. حضرت زهرایی بود. به پسرها یاد داده بود مثل حاج‌قاسم باشید و همیشه به خانم حضرت‌زهرا(س) متوسل شوید. از بچه‌ها خواسته بود تا قبل از خواب تسبیحات حضرت زهرا را بگویند. بچه‌ها هم به این کار عادت کرده بودند. من وقتی فراموش می‌کردم، یاسین، پسر کوچکم به من یادآوری می‌کرد و می‌گفت، بابا گفته است تسبیحات حضرت زهرا(س) چقدر خاصیت دارد!»

بچه‌ها خیلی مراعات من را می‌کنند و در حضور من اشک نمی‌ریزند و بی‌تابی نمی‌کنند. گاهی صدای گریه‌های نیمه شب‌شان را می‌شنوم. گاهی از صدای گریه پسرم علی، از خواب بیدار می‌شوم و از خدا و شهدا برایشان آرامش و صبر می‌خواهم. من می‌دانم خداوند شهادت را در تقدیر او رقم زده بود. چه در میانه میدان جهاد و چه در حال خدمت در گلزار شهدای کرمان. او آنقدر خوب بود که خداوند شهادت را که آرزویش بود، در همین کوچه پس کوچه‌های شهر به او هدیه کرد

شهید ماشاءالله مهدی‌زاده در کنار فرزندانش

خانواده و دوستان شهید در کنار مزار شهید مهدی‌زاده

غبطه به حال شهدا

همسر شهید می‌گوید: «همیشه به من می‌گفت وقتی به زیارت شهدا یا مزار پدرومادر می‌روی، پایین پایشان بنشین. خودش هم این کار را می‌کرد. پایین پای شهدا می‌نشست و برایشان زیارت عاشورا و یاسین می‌خواند. وقتی به زیارت شهدای دفاع مقدس می‌رفتیم، می‌گفت، ای کاش من هم در آن دوران بودم. غبطه می‌خورد به حال شهدا. می‌گفت کاش بودم و می‌توانستم قدم به قدم این مردان گام بردارم. کاش بودم و شهادت هم نصیب من می‌شد.» هر مرتبه که فیلم‌های دفاع مقدس را نگاه می‌کرد، اشک از چشمانش جاری می‌شد. بغض می‌کرد و با گوشه دستان تاول زده‌اش اشک‌هایش را پاک می‌کرد که ما با دیدن آنها ناراحت نشویم. می‌گفت: «ما شانس نداشتیم که سن‌وسال‌مان به جنگ و جبهه بخورد.» او با تمام آدم‌هایی که من می‌شناختم فرق داشت. همین تفاوت‌ها او را به شهادت در مسیر حاج قاسم کشاند.

شهید در حال کار بنایی

زیارت عاشورا را حفظ بود

همسر شهید در ادامه می‌گوید: «او اهل غیبت نبود. اگر در دورهمی‌های خانوادگی می‌دید حتی به شوخی، غیبت کسی را می‌کنند، تذکر می‌داد و سعی می‌کرد مسیر بحث را تغییر دهد. اگر می‌دید تذکرش فایده‌ای ندارد با کمال احترام، به شکلی که به کسی بی‌احترامی نشود، مجلس را ترک می‌کرد. عاشق زیارت‌عاشورا بود. آنقدر خواند که حفظ شد. کارش خیلی سخت بود. گاهی ۱۳ تا ۱۴ساعت شب‌ها کار می‌کرد. صبح که به خانه می‌آمد، بعد از کمی استراحت و خوردن صبحانه، می‌رفت بنایی. گاهی پیش می‌آمد، دو شبانه روز، چشم روی هم نگذارد، من گاهی معترض می‌شدم و می‌گفتم، درآمد بنایی که خرج خانه خودمان نمی‌شود، حقوق پاکبانی شما کفاف زندگی من را می‌دهد، این شب بیداری و روز کاری‌هایت، باعث کم خوابی‌ات خواهد شد. پاکبانی سخت است، خدایی ناکرده خوابت می‌گیرد و ماشین تو را زیر می‌گیرد. می‌گفت، خانم نگران نباش، من تا صبح ۱۰بار زیارت‌عاشورا می‌خوانم. من به این زیارت‌عاشورا اعتقاد دارم. خوابم نمی‌گیرد. تا حالا نشده که سر کار خوابم بگیرد، زیارت عاشورا را حفظ کرده بود.»

علی، مهدی و یاسین

همسر شهید، به یادگاران شهید اشاره می‌کند و می‌گوید: «اولین فرزندم علی است. در ماه هفتم بارداری علی بودم که از صدای گریه ماشاءالله از خواب بیدار شدم. از او پرسیدم چه شده؟! گفت: خواب دیده‌ام. گفتم خوابت چه بود؟! گفت: اجازه بدهید وضو بگیرم و نمازی بخوانم، بعد برای شما تعریف می‌کنم. نشستم تا نمازش را تمام کند. بعد که نمازش را خواند، مجدداً درباره خوابی که دیده بود، پرسیدم. ماشاءالله گفت: مرد قدبلندی که لباس سفید برتن و شال سبزی دور گردنش داشت را در خواب دیدم. شال سبز او از دوطرف تا روی پاهایش کشیده شده بود. در عالم خواب با خودم کلنجار رفتم که او کیست؟

بارها از خود سؤال کردم، این مردچه کسی است؟ چهره‌ای نورانی داشت. او به من گفت: می‌دانی من که هستم؟! من امام سجاد(ع) هستم. تا این را گفت: به سمتش رفتم و عبایش را گرفتم. ایشان فرمود: تو یکی از یاران ما هستی! ماشاءالله آن روز از من خواست اگر فرزندمان پسربود نامش را سجاد بگذاریم. من هم پذیرفتم.

روز ولادت امام علی(ع)، فرزندم به دنیا آمد. وقتی وارد بخش زنان شدم، خانم دکترآمد بالای سرم و به من گفت: نام فرزندت را علی بگذار. گفتم: فقط به خاطر امروز که ولادت امیرالمومنین(ع)است؟ گفت: نه فقط به خاطر آن. من زمان تولد فرزندت چیزی دیدم که اصرار دارم نامش را علی بگذارید. ما هم نامش را علی گذاشتیم. با این نام مبارک، خواب ماشاءالله هم تعبیر شد. او به نام حضرت علی‌ابن‌حسین(ع)، مشهور به «امام سجاد» تسمیه شد.

یک سال بعد پسردومم متولد شد. بعد از تولدش، پرستار آمد و به من گفت. امروز نیمه شعبان است، اگر در خانه‌تان مهدی ندارید، نام او را مهدی بگذار. او هم روایتی از تولد پسرم داشت که من و ماشاءالله تصمیم گرفتیم نام مهدی را برای او انتخاب کنیم. سومین پسرم هم متولد شد. او هم یک نشانه‌ای بر پشت خود داشت. نشانه ماه گرفتگی شبیه گل لاله.

ما نام او را «یاسین» گذاشتیم. ماشاءالله به سوره یاسین خیلی علاقه داشت و این سوره را از حفظ کرده بود. می‌گفت یاسین، همان یاحسین است که سر ندارد. یاسین بزرگ و بزرگ‌تر می‌شد و آن نشانه هم زیبا و زیباتر. ماشاءالله می‌گفت این گل لاله خیلی زیباست. یا یاسین شهید می‌شود و من پدر شهید می‌شوم. یا من شهید می‌شود و یاسین فرزند شهید می‌شود.

هر بار این جمله را تکرار می‌کرد و از شهادت صحبت به میان می‌آورد، من ناراحت می‌شدم، به او اعتراض می‌کردم و بدنم به لرزه در می‌آمد.

ماشاءالله که حال مرا می‌دید می‌گفت: قصدم اذیت کردن نیست. اصلاً فکر می‌کنی من لیاقت شهادت دارم؟ جنگی در کار نیست، اگر هم باشد من پیر شده‌ام و با این کمردرد و پادرد دیگر چه کسی مرا به میدان خواهدبرد؟!

شنیدن این حرف‌ها به من آرامش می‌داد. خیالم آسوده می‌شد. هیچ‌گاه فکرش را نمی‌کردم، او به آرزویش برسد و شهید شود.»

صبح‌های جمعه حدود ساعت ۴ یا ۵ صبح به خانه می‌آمد، غسل زیارت می‌کرد و می‌رفت گلزار شهدا. معتقد بود باید روزهای جمعه به زیارت شهدا بروی. حضرت زهرایی بود. به پسرها یاد داده بود که مثل حاج‌قاسم باشید و همیشه به خانم حضرت زهرا(س) متوسل شوید. از بچه‌ها خواسته بود تا قبل از خواب تسبیحات حضرت زهرا را بگویند. بچه‌ها هم به این کار عادت کرده بودند. من وقتی فراموش می‌کردم، یاسین پسر کوچکم به من یادآوری می‌کرد و می‌گفت بابا گفته است که تسبیحات حضرت زهرا(س) چقدر خاصیت دارد

ترکش‌هایی به سر، صورت، قلب

به روز حادثه می‌رسیم، به تلخ‌ترین لحظه همکلامی‌مان با همسر شهید. می‌گوید: «حدود ساعت ۵:۳۰ یا ۶ صبح بود که از شیفت پاک بانی‌اش به خانه آمد. تازه به خانه رسیده بود که یکی از مسئولانش تماس گرفت و گفت با چند نفر از بچه‌ها تماس گرفتم تا امروز به گلزار شهدای کرمان بیایند. امروز مراسم سالگرد شهادت حاج قاسم است، اما آنها قبول نکردند. شما می‌توانید به گلزار بیایید و به نیروهای دیگر کمک کنید!؟

ماشاءالله که عاشق شهدا و حاج قاسم بود، بی‌درنگ لباس‌هایش را پوشید و به گلزار رفت. پسرم یاسین هم اصرار داشت ما به گزارش شهدا برویم. ماشاءالله به من گفت من می‌روم تو هم بچه‌ها را بردار و به گلزار بیا. بعد به من گفت من تا ساعت ۲ برمی‌گردم.

بعد از رفتن ماشاءالله من کارهایم را کردم و همراه خواهر و بچه‌ها به گلزار شهدا رفتیم، خیلی شلوغ بود. مردم زیادی برای زیارت مزار شهدا و لبیک به حاج قاسم آمده بودند.

ما صدای انفجار اول را شنیدیم. همسرم با من تماس گرفت و گفت: مهری برای شما اتفاقی نیفتاده؟ گفتم: نه ما خوب هستیم. من، مهدی و یاسین می‌خواستیم به خانه برویم که صدای انفجار را شنیدیم. ماشاءالله گفت: گویا بمب‌گذاری شده! بهتر است به خانه برگردید. من هم وقتی شیفتم تمام شد با علی هماهنگ می‌کنم و با هم به خانه می‌آییم.

ماشاءالله بعد از آن با پسر بزرگم علی، تماس می‌گیرد. او از علی می‌خواهد، به ورودی اول گلزار برود و منتظر آمدن او شود. علی از میان جماعت حاضر در گلزار خودش را به ورودی می‌رساند. او وقتی می‌رسد که انفجار دوم اتفاق افتاده بود. او می‌گفت من موتور بابا را دیدم که بر زمین افتاده است. کلی پیکر شهید روی زمین بود.

شک کردم، پدرم در میان شهدا باشد یا نه! برای همین با گوشی بابا تماس گرفتم، آقایی جواب تلفنش را داد و گفت تو که هستی؟! چه نسبتی با او داری؟! گفتم: من پسرش هستم. اسم پدر را به او گفتم. او گفت، پدرت مجروح شده و از پا آسیب دیده است. خودتان را به بیمارستان افضلی‌پور برسانید. تا ۸شب همه بیمارستان‌ها را گشتیم. حتی نامش در لیست شهدا هم نبود. اما کمی بعد دامادمان پیکرش را در سردخانه بیمارستان شناسایی کرد. ترکش‌ها به سر، پیشانی، قلب و سمت چپش اصابت کرده بود.

همراه با همکارش، شهید امیر سلطانی‌نژادفرسنگی در گلزار شهدای سرآسیاب فرسنگی تدفین شد. گلزار شهدای ما حدود ۴۰شهید دارد. شهدایی چون مغفوری، گنجوی و علی اکبری و... که از هم محله‌ای‌های همسرم هستند در گلزار شهدای کرمان مدفون شده‌اند. گلزار شهدا نزدیک محل زندگی ماست. هر وقت دلتنگ می‌شوم، خودم را به مزارش می‌رسانم و دلتنگی‌هایم را با او زمزمه می‌کنم.»

رقص اندر خون خود مردان کنند

مهری جعفری در پایان می‌گوید: «از اینکه آقا ماشاءالله به آرزویش رسیده، خوشحالم. اما نبودش برای ما سخت بود. وابستگی بچه‌ها، آنها را بعد از شهادت پدر بسیار آزرد. بچه‌ها خیلی مراعات من را می‌کنند و در حضور من اشک نمی‌ریزند و بی‌تابی نمی‌کنند. گاهی صدای گریه‌های نیمه شب‌شان را می‌شنوم. گاهی از صدای گریه پسرم علی، از خواب بیدار می‌شوم و از خدا و شهدا برایشان آرامش و صبر می‌خواهم. من می‌دانم، خداوند شهادت را در تقدیر او رقم زده بود. چه در میانه میدان جهاد و چه در حال خدمت در گلزار شهدای کرمان. او آنقدر خوب بود که خداوند شهادت را که آرزویش بود، در همین کوچه پس کوچه‌های شهر به او هدیه کرد.

گاهی میان کار و زندگی یاد آن صوت حاج قاسم می‌افتم که چنین می‌خواند:

رقص و جولان بر سر میدان کنند
رقص اندر خون خود مردان کنند
چون رهند از دست خود دستی زنند
چون جهند از نقص خود رقصی کنند

پاکبان شهید ماشاءالله مهدی‌زاده در لباس خدمت

پیشخوان

«ماجرای علامه و انقلاب تقابل یا حمایت» در آیینه یک پژوهش

پژوهش علمی یا کینه‌ورزی سیاسی؟

■ **شاهد توحیدی**

اثری که هم‌اینک در معرفی آن سخن می‌رود، به بازشکافی و واخوانی یک شایعه پرداخته است، شایعه ضدانقلاب بودن زنده‌یاد علامه سید محمد حسین طباطبایی! این ادعا همراه با ذکر پاره‌ای منقولات، سال‌ها بود که از سوی مخالفان انقلاب اسلامی تکرار می‌شد تا اینکه محسن کدیور سعی کرد با افزودن ضمائم و به کارگیری صنعت دسته‌بندی آن را به شکلی محققانه عرضه دارد. «ماجرای علامه و انقلاب، تقابل یا حمایت»، از سوی رضا اکبری آهنگر و وحید خضاب تألیف شده و انتشارات شهید کاظمی به انتشار آن همت گماشته است. تارنمای دفاع پرس در معرفی این کتاب دوجلدی، به نکات پی آمده اشارت برده است:

«در دو دهه گذشته، افرادی سعی کردند با ارائه تفاسیر خاص و عجیبی از سخنان و نظرات زنده‌یاد علامه سیدمحمدحسین طباطبایی او را شخصی مخالف انقلاب اسلامی جلوه دهند. بعضی از این محققین مانند دکتر غلامحسین ابراهیمی دینانی، درصدد القای شبهه نبوده‌اند و برداشت ناصواب از برخی خاطرات آنان موجب پیدایش این ذهنیت شده است. برخی‌ها نیز مانند مرحوم محمدرضا حکیمی تنها به نقل شایعه‌ای بسنده کرده‌اند و همین اقدام، بسترساز ایجاد شبهه در خوانندگان شده است. برخی نیز مانند سیدحسین نصر و سیدمصطفی محقق داماد، خاطراتی (مستقیم یا غیرمستقیم) از علامه نقل کرده‌اند و این خاطرات شبهاتی را در ذهن خواننده رقم زده است. در کنار همه آنان، محسن کدیور با

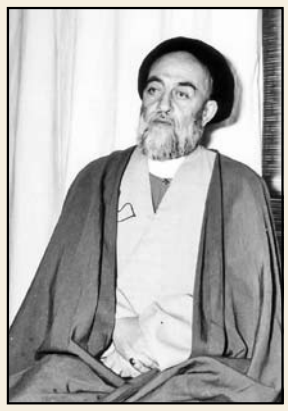

دسته‌بندی این خاطرات و شایعات و دسته‌بندی برخی موارد مبهم موجود در دیگر کتب تاریخی، صورت‌بندی جامعی از موضوع عرضه کرده است. کدیور طی چند مطلب مکتوب و شفاهی، سیاهه‌ای از تمام شبهات موجود درباره نسبت علامه و انقلاب تهیه کرده و از این رهگذر، روایت خود را در اختیار خواننده قرار داده است. طبق ادعای کدیور، امام‌خمینی و علامه طباطبایی از دوران میانسالی با یکدیگر اختلاف، رقابت (و به روایت او از جانب امام، حسادت!) داشته‌اند و در سال‌های بعد این اختلافات به حوزه سیاسی نیز منتقل شده و در نتیجه نه امام و انقلابیون با علامه بر سر مِهر بوده‌اند و نه علامه نسبت به شخص امام و مبارزات سیاسی روحانیت دیدگاه مثبتی و مطلوبی داشته است. شاید مهم‌ترین نمونه این موضوعات، دست به دست کردن این جمله است که علامه طباطبایی در جایی (که همچنان مشخص نیست کجاست) اظهار داشته است: این انقلاب یک شهید داشت و آن هم اسلام بود!... رضا اکبری آهنگر و وحید خضاب در یک پژوهش مفصل و مجزا سعی کردند تا این شبهه را واکاوی و به سؤالات مطروحه در حول و حوش آن سؤال پاسخ گویند. خضاب در گفت‌وگو با فارس، در معرفی کتاب علامه و انقلاب چنین گفته است: چند سال پیش شبه‌های فراگیر شد که علامه طباطبایی گفته است این انقلاب یک شهید داشت و آن هم اسلام بود! ما ابتدا تحقیقی مفصل به جا آوردیم که آیا اساساً علامه چنین سخنی گفته یا خیر؟ اصراری بر این نبود که بخواهیم بگوییم علامه چنین چیزی نگفته است و صرفاً از بابت تحقیق وارد فرآیند این جست‌وجو شدیم. پس از اطمینان از جعلی‌بودن این خبر، طی تحقیق بیشتر و گفت‌وگو با نزدیکان و شاگردان علامه، دو اثر را گردآوری کردیم که یکی از آنها بررسی صریح ماجرای علامه و انقلاب، تقابل یا حمایت است. این عنوان در دو جلد به علاقه‌مندان به پی جویی موضوع و همچنین تاریخ انقلاب اسلامی تقدیم شده است...»

زنده یاد علامه سید محمدحسین طباطبایی و تلاش برای نظام‌سازی اسلامی

فیلسوف کم حرف و شایعه‌پردازان پرگو!

■ **احمدرضا صدری**

در دوره‌ای به سر می‌بریم که جست‌وخیز بی‌وقفه، اما کم حاصل برای تقابل با نظام اسلامی تلاش می‌کند تا هر نام موضوع و عرصه‌ای را به خدمت خویش گیرد. حتی اگر آنچه مورد طمع دشمن است، در حقیقت خویش، فرسنگ‌ها با مطلوب آنان فاصله داشته باشد! در چند سال اخیر از سوی برخی پناهجویان از بیگانه نام و اندیشه زنده‌یاد علامه سیدمحمدحسین طباطبایی و اندیشه‌های دینی و اجتماعی آن بزرگ مورد دستبرد قرار گرفته است. این موضوع پیش‌تر نیز از منظر این صفحه دور نبوده است. اینک در سالروز ارتحال آن فیلسوف الهی و مجاهد، مقال دیگری در این موضوع را به شما تقدیم می‌داریم. امید آنکه تاریخ‌پژوهان انقلاب اسلامی و عموم علاقه‌مندان را مفید و مقبول آید.

■■■

■ **علامه طباطبایی، نظام‌سازی اجتماعی و اذعان به یک کوتاهی تاریخی**

زنده‌یاد علامه سیدمحمدحسین طباطبایی را می‌توان از فلاسفه و متفکران حکومت‌اندیش اسلامی و شیعی قلمداد کرد. منظومه فکری آن بزرگ نیز شاهدی گویا بر این مدعاست. تلاش دیرین برای تدوین طرح حکومت اسلامی نیز در آثار او قابل رصد می‌نماید. علاوه بر این عالمانی که در نیم قرن اخیر نیز منشأ تحول گشتند و نظام اسلامی را پایه نهادند، در زمره شاگردان مکتب وی به شمار می‌رفتند. این امر به ترتیب پی آمده مورد اذعان حضرت آیت‌الله العظمی خامنه‌ای رهبر معظم انقلاب اسلامی قرار گرفته است:

«مرحوم علامه طباطبایی (رضوان‌الله‌علیه)، جزو روحانیون روشنفکر و دارای افکار اجتماعی بود. در تفسیر المیزان ایشان این خصوصیت سرتاپا در مرحوم علامه‌طباطبایی مشخص است، اما ایشان در میدان مبارزه حضور نداشتند، نبودند. یک وقتی با ایشان صحبت بود - صحبت خصوصی بین‌الاثنینی در جلسه‌خصوصی - می‌گفت: اینکه در گذشته یک کوتاهی بزرگی - یا شاید می‌گفت تقصیر یا گناه بزرگی - از طرف ما روحانیون انجام گرفته، هیچ تردیدی نیست. من حالا درست جزئیات آن فرمایش ایشان یادم نیست، مضمون این بود، الفاظ یادم نیست. این را ایشان قبول و تصدیق می‌کردند که در گذشته یک چنین اشکالی در ما وجود داشته، [در حالی که] این در دوره کنونی ما نبود. روحانیت وقتی که انقلابی باشد، وقتی در حال مبارزه باشد، وقتی در حال مجاهدت باشد، وقتی که دشمن را بشناسد، وقتی که شیوه‌ها و ترفندهای دشمن را تشخیص بدهد، وقتی خود را آماده برای مقابله با این شیوه‌ها و ترفندها بکند، آن وقت به جایگاه اصلی و واقعی خودش، حقیقتاً نزدیک شده یا رسیده است... این نکته هم جالب است که شاگردان ایشان - یعنی بسیاری از شاگردانش - غالباً جزو نقش‌آفرینان در انقلاب اسلامی‌اند. در این مجلس خبرگانی که قانون اساسی را نوشتند، تعداد زیادی از آن افراد شاگردهای مرحوم آقای طباطبایی هستند، چه در مجلس خبرگان، چه قبل از مجلس خبرگان در آن جمعی که قانون اساسی نوشته می‌شد که مرحوم آقای مطهری هم جزو آنها بود. اینها شاگردهای مرحوم آقای طباطبایی هستند. تعدادی از شهدای بنام انقلاب اسلامی از شاگردهای آقای طباطبایی‌اند؛ شهید مطهری، شهید بهشتی، شهید قدوسی و شهید آشیخ‌علی حیدری نهاوندی بعضی هم بحمدالله در قید حیاتند که منشأ افادات زیادی هستند.»

■ **همگامی عملی با نهضت اسلامی در آیینه اسناد**

تلاش علامه طباطبایی برای نظام‌سازی اسلامی تنها به عرصه نظر منحصر نماند و به همراهی با نهضت اسلامی ایران نیز تسری یافت. در اسناد انقلاب اسلامی موارد فراوان می‌توان یافت که وی ضمن همدلی با انقلابیون از اهداف آنان نیز حمایت کرده و آنها را موجه تشخیص داده است. طبعاً اشاره به تمامی ابعاد این امر، مجالی گسترده می‌طلبد که از حوصله این مقال خارج است. در بازنمایی این امر تنها بازخوانی بخشی از یک نوشتار پژوهشی بر تارنمای مرکز اسناد انقلاب اسلامی مفید و روشنگر می‌نماید:

«علامه طباطبایی از همان نخستین گام‌های نهضت اسلامی با امام‌خمینی همراه بود، به طوری که بارها به مناسبت‌های مختلف، همگام با دیگر روحانیون مبارز و با صدور اعلامیه‌هایی، رژیم پهلوی را محکوم می‌کرد. نام او در اعلامیه مراجع و آیات عظام حوزه علمیه، درباره قانون شکنی‌های رژیم شاه - که در اسفند ۱۳۴۱ صادر شد- به چشم می‌خورد. در این اعلامیه

> **علامه طباطبایی را می‌توان از فلاسفه و متفکران حکومت‌اندیش اسلامی و شیعی قلمداد کرد. منظومه فکری آن بزرگ نیز شاهدی گویا بر این مدعاست. تلاش دیرین برای تدوین طرح حکومت اسلامی نیز در آثار او قابل رصد می‌نماید. علاوه بر این عالمانی که در نیم قرن اخیر نیز منشأ تحول شدند و نظام اسلامی را پایه نهادند، در زمره شاگردان مکتب وی به شمار می‌رفتند و از افکار اجتماعی‌اش تأثیر گرفته بودند**

شش بندی علاوه بر امضای علامه طباطبایی، تأیید امام‌خمینی و آیات: محمدرضا گلپایگانی، مرتضی حائری و سیدکاظم شریعتمداری هم دیده می‌شود. بازداشت امام‌خمینی در خرداد ۴۲ نیز با واکنش مردم و مراجع و علما مواجه شد و دامنه این واکنش‌ها تا مدت‌ها امتداد یافت. سندی در دست است که تاریخ آن مهر آن سال را نشان می‌دهد. این اعلامیه که امضای علامه طباطبایی نیز در آن دیده می‌شود از جمله مواردی است که واکنش وی را به رخداد ۱۵خرداد و بازداشت امام نشان می‌دهد. این اعلامیه حوزه علمیه قم را سنگر مبارزه با استبداد دانسته و بر نقش آن حوزه، در حفظ استقلال کشور تأکید کرده است. در ۲ مهر ۴۲ نیز علامه به همراه تنی چند از روحانیون آذربایجان همچون: سیدمحمدعلی قاضی طباطبایی، سیداحمد خسروشاهی، سیدمحمدعلی انگجی، سیدمحمد بادکوبه‌ای و... بار دیگر با صدور اعلامیه‌ای به اقدامات و تصمیمات رژیم شاه درباره مذهب، اقتصاد، فرهنگ، انتخابات مجلسین و سیاست داخلی و خارجی هشدار می‌دهد. در بند پایانی این اعلامیه تصریح شده است: ملت ایران امروز با توجه به فرامین رهبران دینی و ملی مخصوصاً حضرت آیت‌الله‌العظمی خمینی (مدظله) و سایر آیات و حجج اسلام و اساتید دانشگاه است که با تمام قوا خود را برای ادب کردن عناصر ناپاکی که به حریم مقدس اسلام و حاکمیت ملی ایران اسائه ادب کرده‌اند، آماده کرده است و به همین عنایت خاصه حضرت ولیعصر(عج) و در تحت لوای آزادی بخش مراجع محترم تقلید تا تحقق تمام آمال دینی و ملی این نهضت مقدس ادامه خواهد داشت و به طور قطع پیروزی نهایی از آن ملت خواهد بود... به گزارش ساواک بعد از توهین روزنامه اطلاعات به امام‌خمینی، علامه طباطبایی در جمع گروهی از مردم قم در روز ۱۹ دی ۵۶، طی چند کلمه برنامه دولت را در این مورد محکوم کرد. براساس این گزارش، مردم قم در همین روز با مراجع دیگر قم نیز دیدار کردند...»

■ **علامه در متن انقلاب اسلامی در آیینه روایات شاگردان**

همانگونه که اشارت رفت، اسناد مکتوب و شفاهی انقلاب اسلامی، نکات جالبی از همگامی علامه طباطبایی با انقلاب اسلامی را در خویش دارد. بخشی از این نکات، در خاطرات شاگردان و مصاحبان نزدیک استاد منعکس شده است. آنچه در پی می‌آید، نمونه‌هایی از این موارد به شمار می‌رود. آیت‌الله عبدالله جوادی آملی در این فقره خاطرنشان ساخته است: «وقتی انقلاب اسلامی از حوزه علمیه قم شروع شد، از ۱۵خرداد به بعد اوج گرفت. [علامه طباطبایی] در جلساتی که مراجع تشکیل می‌دادند، حضور داشت، اظهارنظر می‌کرد، همکاری می‌کرد و در ذیل اعلامیه‌هایی که مراجع منتشر می‌کردند، امضا می‌فرمود. امضای ایشان در پای اعلامیه‌ای که مراجع علمی قم داشتند، مشهود است. در جلسات سیاسی حضور داشتند. در نشر افکار انقلابی سهم داشتند. بعد فرهنگی انقلاب را بیش از دیگران به عهده می‌گرفتند. تا آنجا که مزاج‌شان مساعد بود، تا آنجا که امکانات مزاجی داشتند، در اصل انقلاب و در متن انقلاب بودند، مخصوصاً در بعد فرهنگی انقلاب. وقتی انقلاب با بعد فرهنگی‌اش عرضه شود، می‌تواند صادر شود، زیرا انقلاب، انقلابی است مکتبی و اگر مکتب عرضه شد، انقلاب هم عرضه می‌شود. بنابراین

> **در دوره‌ای به سر می‌بریم که جست و خیز بی‌وقفه، اما کم حاصل برای تقابل با نظام اسلامی تلاش می‌کند تا هر نام، موضوع و عرصه‌ای را به خدمت خویش گیرد. حتی اگر آنچه مورد طمع دشمن است، فرسنگ‌ها با مطلوب آنان فاصله داشته باشد! در چند سال اخیر و از سوی برخی خارج‌نشینان، نام و اندیشه علامه سیدمحمدحسین طباطبایی و اندیشه‌های دینی او مورد دستبرد قرار گرفته است. این اقدام در غایت خویش بی‌تأثیر بود**

[علامه] سهم خود را در انقلاب تا آنجا که میسر بود، ایفا کرد...»

زنده‌یاد آیت‌الله محمدتقی مصباح یزدی از دیگر شاگردان آن فیلسوف الهی نیز معتقد است: «علامه طباطبایی در مسائل انقلاب اسلامی هم نقش مهمی داشته است، زیرا این حرکت بزرگ قبل از آنکه سیاسی و اجتماعی باشد، فرهنگی بود و برای پیروزی چنین انقلابی به فعالیت فرهنگی مستمری نیاز بود و علامه طباطبایی در تقویت این بُعد انقلاب، بسیار تأثیرگذار بوده است. شاهدش این است که بسیاری از مسئولان بزرگ نظام جمهوری اسلامی ایران، از شاگردان ایشان هستند و از افکارشان الهام گرفته‌اند. آن زمانی که کمتر صحبتی از حکومت اسلامی به میان می‌آمد، مرحوم علامه هم در اثر سترگ خود، یعنی المیزان و نیز در برخی آثار دیگرش این موضوع مهم را مطرح کرد و مقالاتی به قلم ایشان در سال‌های اختناق سیاسی رژیم پهلوی، درباره زعامت و رهبری منتشر شد که برای تبیین مبانی نظام اسلامی از منابع ارزشمندی به شمار می‌روند...»

زنده‌یاد آیت‌الله سیدهادی خسروشاهی علاوه بر استفاده علمی از آن عالم راحل، در زمره معاشران وی نیز به شمار می‌رفت و در سالیان پایانی حیات به تدوین و بازنشر مجموعه آثار علامه پرداخت در این موضوع می‌نویسد: «پیش از حوادث ۱۵ خرداد و در مسائل مربوط به انجمن‌های ایالتی و ولایتی و پس از فاجعه‌ی قتل‌عام مردم در ۱۵ خرداد، استاد علامه همیشه طرف مشورت مراجع عظام بود و در جلسات این بزرگان شرکت می‌کرد و حتی در بعضی از اعلامیه‌های مشترک مراجع عظام قم، امضای ایشان هم است، اما پس از آنکه اعلامیه‌ها و بیانیه‌ها تک امضایی شد، ایشان به طور مستقل اعلامیه‌ای ندادند، ولی سکوت هم نکرده بودند و به هر نحو مقدور با مراجع و کلیت روحانیت مبارز هماهنگی داشت و اغلب روحانیون مبارز مانند شهیدان مطهری، بهشتی، مفتح، قدوسی و آقای مهدوی‌کنی و غیر هم همه شاگردان علامه طباطبایی بودند. بدون شک تربیت فکری معنوی این آقایان از سوی علامه طباطبایی، نقشی اساسی در حرکت آنها داشت...»

■ **تفاوت‌های امام و علامه، میزان اعتبار سخنان حسین نصر**

در سالیان اخیر موافقت نکردن علامه طباطبایی با انقلاب اسلامی به سخنان سیدحسین نصر رئیس سابق دفتر فرح دیبا مستند شده است. این رویداد با توجه به پیشینه راوی، شخصیت گذشته و حال نامبرده و نیز اعتبار دیگر روایات تاریخی وی مخاطب را به صحت‌سنجی و نقد سوق می‌دهد، امری که تاکنون از سوی برخی دانشوران حوزه و دانشگاه مورد توجه قرار گرفته است. آیت‌الله جعفر سبحانی سبحانی از شاگردان ممتاز علامه طباطبایی و آشنایان با اندیشه سیاسی وی در این‌باره اعتقاد دارد:

«وقتی مقاله فارسی مرحوم طباطبایی درباره حکومت اسلامی در کتاب مرجعیت و روحانیت منتشر شد، ساواک به منزل ایشان آمد و توضیحاتی خواست. ساواک از آن مقاله ناراحت شده بود، اما اینکه انتظار داشته باشیم که همه افراد با امام یکسان باشند، انتظار نابه‌جایی است. با توجه به شرایط و تفاوت سلیقه‌های علمی و عملی در آن شرایط اگر عالمی ۹۰ درصد هم با امام همراه باشد، کافی است. اختلاف اندیشه‌ها امری طبیعی است. البته در این‌باره، برخی از شبهات بر محور ارتباط علامه و دکترحسین نصر شکل گرفته است. آنگونه که بنده شنیده‌ام نصر در خاطراتش علامه را مردد یا مخالف حرکت امام دانسته است. البته درباره آنچه آقای نصر به علامه طباطبایی نسبت داده است، من اطلاع دقیقی ندارم، اما مرحوم علامه طباطبایی روشی علمی داشت و می‌خواست بداند که در خارج از فضای ایران، نسبت به الهیات و مسائل ماورای حس چه می‌گذرد. برای علامه طباطبایی، اشخاصی مانند نصر و کربن طریقی بودند برای کشف واقع. علامه وقتی می‌خواست چیزی بنویسد، درست می‌نوشت. اینها ابزار بودند نه هدف، چون در آن روزگار ایشان راهی غیر از اینها نداشت. علامه توانست از کربن یک انسان منصفی درست کند، نوشته‌های کربن صددرصد شیعی نیست، اما او یک آدم منصف است. در واقع یک نوع سلیقه، سلیقه امام است که در مسند ایجاد حکومت بود و همه فشارش را بر همان هدف وارد می‌آورد، ولی ایشان در آن مسند نبود؛ مسند علامه مسند علمی بود. می‌خواست از واقعیت مسیحیت، یهودیت و آنچه در اروپا و امریکا می‌گذرد، اطلاعاتی دقیق به دست آورد تا بعد بتواند روی آنها کار علمی کند. علامه می‌فرمود: پروفسور کربن به من گفت که یهودیان معتقد بودند ارتباط بشر با عالم وحی، به وسیله موسی بود و این رابطه قطع شد! مسیحیت نیز معتقد به این ارتباط بود و با رفتن حضرت مسیح این ارتباط از میان رفت! در اسلام، سنی‌ها معتقدند که این رابطه به وسیله پیغمبر اکرم (ص) با عالم بالا برقرار بود و وقتی که رفت، رابطه تمام شد! تنها جمعیتی که معتقد به وجود رابطه هستند، شیعه است. به اعتقاد آنها هنوز ارتباط جامعه انسانی به وسیله حضرت ولیعصر(ع) با عالم بالا باقی است...»

■ **دوست دیرین رهبر انقلاب اسلامی**

در بازخوانی تاریخچه تعامل علامه طباطبایی با انقلاب اسلامی، مروری بر سابقه او با امام‌خمینی رهبر کبیر انقلاب اسلامی مفید می‌نماید. در این‌باره خانواده و شاگردان آن مفسر نامدار، خاطرات متنوعی را به یادگار نهاده‌اند. به عنوان نمونه زنده‌یاد منصوره روزبه همسر دوم علامه طباطبایی - که در سفر به تهران برای دیدار با امام خمینی، استاد را همراهی می‌کرد- اظهار داشته است: «امام [در] سال ۱۳۵۷ و بعد از تبعیدشان که [به کشور] تشریف آوردند. در همان مقطع نیز علامه در مدرسه علوی به دیدن‌شان رفتند. من هم همراه‌شان آمدم. من به خانه برادرم رفتم. آنها هم به دیدن امام رفتند. آقا تشریف بردند مدرسه علوی، امام را دیدند و امام هم وقتی آمدند قم بازدید ایشان را پس دادند...»

رهبر انقلاب پس از بازگشت به قم در اسفند ۱۳۵۷، در همسایگی منزل علامه طباطبایی اقامت گزید. این همجواری موجد خاطرات فراوان گشت که بخشی از آن در یادمان‌های زنده‌یاد آیت‌الله ابراهیم امینی ذکر شده است: «امام در نخستین روزهای ورود به قم در اسفند ۱۳۵۷ و در جریان دیدار با علما به دیدار علامه طباطبایی نیز رفتند. من که از سوی امام مأموریت داشتم تا امور مربوط به هماهنگی این دیدار را مهیا کنم، به یاد می‌آورم که امام پس از ورود به قم روزی به من فرمودند، می‌خواهم به دیدار آقای طباطبایی بروم. مطلب را با علامه طباطبایی مطرح کردم و برای دیدار وقتی تعیین شد. منزل علامه، جنب محل دید و بازدیدها و سخنرانی‌های امام واقع شده بود. به همراه امام خدمت علامه رسیدیم. بعد از سلام و احوالپرسی گرم و مشفقانه امام به علامه فرمود: این سروصداها و بلندگوها اسباب مزاحمت شما را فراهم ساخته و آسایش را از شما سلب کرده است، از شما معذرت می‌خواهم. علامه بعد از تبسم گفت: شما هم اذیت می‌شوید، چاره‌ای نیست، امیدوارم به نفع اسلام و مسلمین باشد....»

آیت‌الله علی احمدی میانجی دیگر مصاحب علامه نیز در این خصوص به نکاتی شیرین اشارت برده است: «زمانی که انقلاب پیروز شد، امام [در قم] در همسایگی علامه مستقر شدند. در واقع در همسایگی آقای طباطبایی، منزل آقای یزدی بود که امام در آنجا مستقر شده بودند. صدای بلندگوی منزل امام خیلی زیاد بود. [طبیعتاً آمدوشد به منزل امام در آن برهه خارج از حد معمول و سروصدا نیز زیاد بود. مضافاً اینکه علامه ناراحتی اعصاب نیز داشت] روزی خدمت علامه بودم. یک نفر به ایشان گفت با این سروصدا اذیت نمی‌شوید؟ ایشان لبخندی زد و فرمود: هر چه از دوست رسد نیکوست!...»

■ **وقتی یک شایعه رنگ می‌بازد!**

همانگونه که اشاره رفت، در سالیان اخیر برخی پژوهندگان تاریخ معاصر ایران، به واکاوی پاره‌ای از شایعات درباره نگاه علامه طباطبایی به انقلاب اسلامی پرداخته‌اند. وحید خضاب یکی از این محققان است که ماجرای ورود خود به این موضوع و نتایج حاصله را اینگونه واگویه کرده است:

«این انقلاب یک شهید داشت، آن هم اسلام بود!... در سال ۱۳۹۴ این جمله را شنیدیم، مشغول ضبط خاطرات یکی از شخصیت‌های حوزوی بودیم. در یکی از جلسات ضبط خاطرات، آن جمله را از قول علامه نقل کرد. مشخص است شنیدن این جمله، چه باری از حیرت بر دوش ما می‌گذاشت. با توجه به جایگاه عرفانی علامه و نگاهی که به شاگردان سلوکی ایشان داشتیم، نمی‌توانستیم از این سخن سرسری بگذریم. اگر شیفته نظامی بودیم که عارف محبوب‌مان آن را برای اسلام مضر می‌دانست، باید انتخاب می‌کردیم یا عشق‌مان به انقلاب اشتباه بوده یا عشق‌مان به علامه! اگر آن روایت صحیح می‌بود، نمی‌شد این دو عشق را با هم جمع کرد. شروع به بررسی کردیم از کسانی که آگاه‌تر بودند پرسیدیم، از کسانی که به اقتضای سن و موقعیت در بطن حوادث تاریخی بودند، سؤال کردیم، هر منبعی در این زمینه در دسترس بود، خواندیم و هرچه بیشتر پیش رفتیم، بیشتر متحیر شدیم! با کسانی که آشنایی دقیق‌تری با علامه داشتند، همکلام شدیم و با توجه به این شبهه، دوباره نگاهی به آثار علامه انداختیم. هرچه بیشتر دقت کردیم، انتساب این جمله به علامه در ذهن‌مان بیشتر و بیشتر رنگ باخت. در این فضا به این نتیجه رسیدیم که بد نیست پاسخی به این جمله منتسب به علامه داده شود. یکی از بهترین راه‌ها گفت‌وگو با کسانی بود که در سینه‌شان خاطراتی از علامه داشتند که خلاف آن جمله را می‌رساند، یا آنکه تحلیلی از زندگی علامه و شاگردان سلوکی ایشان داشتند که می‌توانست به وضوح کذب آن انتساب را نمایان کند...»

گفت‌وگو
همایرانی

دقت کنید با هر شیپوری خودتان را به دیوار آویزان نکنید!

زینب عبدلی، قاضی دادگستری در گفت‌وگو با «جوان»: یکی از مواردی که پرونده‌هایی شکل می‌گیرد، کلاهبرداری‌هایی است که اشخاص سودجو از طریق سامانه‌هایی مانند شیپور و دیوار انجام می‌دهند. یک کالا یا خدماتی اصلاً وجود خارجی ندارد ولی آنان با تبلیغاتی که انجام می‌دهند اشخاص را ترغیب به خرید آن کالا یا گرفتن خدمات و در ازای آن مبلغی را به عنوان بیعانه مطالبه می‌کنند، ولی پس از دریافت بیعانه دیگر پاسخگوی هیچ تماسی نیستند!

چگونه یک خرید یا فروش ایمن داشته باشیم؟ این روزها چه روش‌هایی در کلاهبرداری‌های اینترنتی باب شده است؟ کلاهبرداری هنگام خرید و فروش، چه اقسامی دارد؟ مجازات این‌گونه جرائم چیست؟ چگونه از حقوق خود در برابر بزهکاران در معاملات دفاع کنیم؟ به اعتقاد کارشناسان، جرائم و کلاهبرداری‌های گوناگون در خرید و فروش‌ها که چه به صورت اینترنتی باشد، چه تلفنی و حتی به صورت حضوری، بیش از گذشته است. پس لازم است با برخی جرائم در خرید و فروش که نسبت به سایر جرائم در این حوزه بیشتر رخ می‌دهد، آشنایی پیدا کنیم. برای نگاه دقیق‌تر به موضوع و روشن شدن مخاطرات در این حوزه، با کارشناسی حقوقی به گفت‌وگو نشسته‌ایم. زینب عبدلی، قاضی دادگستری که گفت‌وگو با «جوان» را پذیرفت، در این پرسش‌وپاسخ ما را یاری کرده است. باهم گفت‌وگو با این بانوی قاضی را می‌خوانیم.

به گفته برخی از کارشناسان قضایی، یکی از مواردی که در خرید و فروش‌ها مشکل‌ساز است و پرونده‌هایی که در ارتباط با آن به شعبه دادگاه می‌رسد، اخذ مبلغ، بیش از آن مبلغی است که از سوی فروشنده به خریدار گفته شده است. به نظر می‌رسد این موضوع در ارتباط با یکی از مراکز خرید در مرکز تهران بیشتر نیز مشاهده شده است! توضیح دهید چگونه می‌توان گرفتار این نوع از کلاهبرداری نشد؟

متأسفانه تاکنون و البته به تازگی چندین مورد از این نوع کلاهبرداری به شعبه رسیده است. متأسفانه شاکی امکان اثبات دعوی مطرح شده را ندارد و معمولاً در نهایت متضرر می‌شود. به این ترتیب هم است که فروشنده مبلغی را به خریدار می‌گوید، مثلاً می‌گوید که فلان کالا ۵میلیون تومان است، ولی در آخر به طور مثال ۵میلیون و ۸۰۰هزار تومان کارت می‌کشد. معمولاً خریدار همان موقع مبلغ روی رسید تراکنش یا پیامک بانکی خود را چک نمی‌کند، برای همین ممکن است در یک فاصله زمانی چند ساعته یا چند روزه متوجه موضوع شود. در هر حال به دلیل اینکه خریدار هیچ شاهد یا فیلم و صدای ضبط‌شده‌ای هم برای اثبات ادعای خود ندارد، امکان اینکه بتواند مدرکی ارائه کند، خیلی پایین است، از این رو هم از نظر مالی متضرر می‌شود و هم اینکه در شکایتی که مطرح می‌کند ولی به نتیجه نمی‌رسد، ممکن است دچار ناراحتی مضاعف شود. شخصاً از اینکه در حوزه قضاوت نمی‌توان برای این اشخاص کار زیادی انجام داد، متأسف می‌شوم.

این پرونده‌هایی که اشاره کردید که بیشتر به شعبه شما می‌آید، مربوط به مراکز خرید خاصی است؟

بعضی از مراکز که آمدورفت بیشتری دارند، بیشتر به این موضوع مبتلا می‌شوند، از جمله پاساژ علاءالدین.

توصیه شما برای اینکه در دام این اشخاص گرفتار نشویم، چیست؟

اگر کسی برای خرید کالا یا دریافت خدماتی به جایی مراجعه می‌کند و قرار است با دستگاه پوز و کارت بانکی هزینه را پرداخت کند، رمز را خودش وارد کند و پیش از واردکردن رمز مبلغ را چک کند، یعنی مبلغی که قرار است بابت پرداخت آن کالا یا خدمات پرداخت کند، چک و سپس رمز را خودش وارد کند، چون دیده شده است که برخی فروشندگان یا ارائه‌کنندگان خدمات مبلغی بالاتر از مبلغ توافق‌شده را از کارت اشخاص برداشت می‌کنند و اثبات این موضوع که این مبلغ خارج از مبلغ توافقش شده بوده است، در مراجع قضایی دشوار است، پس سعی کنند مبلغ را چک کنند و رمز را نیز خودشان وارد کنند.

در ارتباط با خریدهای اینترنتی چه مواردی در پرونده‌ها مشاهده می‌کنید؟

یکی دیگر از مواردی که پرونده‌هایی را راهی شعبه می‌کند، کلاهبرداری‌هایی است که اشخاص سودجو از طریق سامانه‌هایی مانند شیپور و دیوار انجام می‌دهند، به این صورت که یک کالا یا خدماتی اصلاً وجود خارجی ندارد ولی آنان با تبلیغاتی که انجام می‌دهند، اشخاص را ترغیب به خرید آن کالا یا گرفتن خدمات و در ازای آن مبلغی را به عنوان بیعانه مطالبه می‌کنند، ولی پس از دریافت بیعانه دیگر پاسخگوی هیچ تماسی نیستند! پس اشخاص تا زمانی که مطمئن نشده‌اند کالا یا خدمات وجود خارجی دارد یا نه، از پرداخت هر نوع وجهی خودداری کنند. برای رفع این مشکل لازم است افراد با مراجعه مستقیم و حضوری و پس از ملاحظه آن کالا و خدمات مبلغ را واریز کنند.

با مشاهده کلاهبرداری‌هایی که در واریز وجه صورت می‌گیرد و شخص کلاهبردار مبلغ مورد نظر را از کارت شخص دیگری برداشت می‌کند و به حساب مالباخته دیگری می‌ریزد، این روش اگر نامی دارد، ذکر کنید و اقدامی را که می‌توان برای جلوگیری از این کار کرد، توضیح دهید.

بله، چنین موردی برای خیلی از افراد مشکل ایجاد کرده است و قربانی این موضوع شده‌اند. برای همین اگر قرار است مبلغ را واریز کنند، کارت ملی شخص را ببینند و عکس کارت ملی را با چهره طرف که فروشنده است تطبیق دهند، سپس مبلغ را به کارت واریز کنند، چون متأسفانه یکی از روش‌های کلاهبرداری که زیاد شده و به عنوان کلاهبرداری مثلثی از آن یاد می‌شود، به این صورت است که شخص مالباخته اول کالایی را برای فروش در اپلیکیشنی مانند دیوار قرار می‌دهد. شخص کلاهبردار با مالباخته تماس برقرار می‌کند و خواستار خرید آن کالا می‌شود. از مالباخته شماره حساب می‌خواهد، مالباخته نیز شماره حساب خود را به فرد می‌دهد و کالا را هم ارسال می‌کند. شخص کلاهبردار هم مبلغ را واریز می‌کند، یعنی مبلغ به حساب شاکی واریز می‌شود اما این مبلغ، وجه مالباخته دیگری است، او نیز قربانی کلاهبرداری شده است، یعنی چگونه؟ به این صورت که شخص کلاهبردار در یک جای دیگر کالا یا خدماتی را ارائه می‌دهد و افراد را ترغیب می‌کند که آن را خریداری کنند. شخص مالباخته دوم یعنی کسی که وجه یا مبلغ خود را از دست داده است، این کالای صوری را خریداری می‌کند. شخص کلاهبردار نیز می‌گوید شما که می‌خواهید این کالا را خریداری کنید، پولش را به این حساب بزنید و شماره حساب مالباخته اول یعنی کسی که کالای خود را از دست داده است، به آن شخص می‌دهد. به این ترتیب دو شخص مالباخته مقابل یکدیگر قرار می‌گیرند و کلاهبردار نه به حسابش پولی آمده و نه پولی رفته است، ولی خودش صاحب کالایی شده، بدون آنکه ریالی بابت آن پرداخت کرده باشد.

در ارتباط با خرید خودرو چگونه ممکن است فریب بخوریم؟

یکی از این موارد، مصادیق دیگری از کلاهبرداری است که در بستر دیوار و نظایر آن انجام می‌شود و به این ترتیب است که عکس و مشخصات یک وسیله نقلیه برای فروش قرار داده می‌شود. به این ترتیب یک نفر خود را مالک وسیله نقلیه معرفی می‌کند. عکس و پلاک خودرو را روی سایت قرار می‌دهد و اشخاص را ترغیب به خرید آن خودرو می‌کند. از سوی دیگر شخص خریدار که درواقع مالباخته است و مورد کلاهبرداری واقع شده، از شخص فروشنده مدارک آن وسیله نقلیه را می‌خواهد و شخص کلاهبردار برای ایجاد اطمینان عکس یک کارت ملی جعلی و یک سند مالکیت جعلی را برای مالباخته می‌فرستد. به این ترتیب مالباخته هم مطمئن می‌شود که خودرو متعلق به فرد فروشنده است، چون عکس کارت ملی و سند ماشین با یکدیگر منطبق است، غافل از اینکه این عکس‌ها جعلی هستند و مبلغی که برای بیعانه پرداخت می‌کند هم از دستش می‌رود! پس اگر قرار است اشخاص به صورت اینترنتی کالایی را خریداری کنند یا کالایی را به فروش برسانند، حتماً پیش از پرداخت مبلغ، به صورت حضوری چهره و عکس یا خود کارت ملی شخص را چک کنند و در صورتی که مطابقت وجود داشت، معامله را انجام دهند.

زینب عبدلی
قاضی دادگستری

> اگر کاری را می‌خواهید انجام دهید، قبلش اطلاعات حقوقی خود را بالا ببرید. متأسفانه اغلب افراد اطلاعات و دانش حقوقی مردم بسیار ضعیف است و به طور معمول رغبتی هم برای افزایش این اطلاعات و مهارت‌های حقوقی نشان نمی‌دهند. شاید هیچ تلاشی نداشته باشند که با افراد کاربلد همچون مشاوران حقوقی و وکلا مشورت بگیرند. متأسفانه با تصور اینکه همه چیز را خودشان می‌دانند و در واقع دچار یک جور خودبینی هستند، وارد معامله‌ای می‌شوند و به این ترتیب اقدامی انجام می‌دهند و حرفی می‌زنند که تبعات حقوقی برای‌شان خواهد داشت

گاهی ممکن است رسید پرداخت وجه نیز جعلی باشد. در این رابطه چه رهنمودی دارید؟

مورد دیگر بحث فیش‌های بانکی جعلی یا پیامک‌های واریز وجه جعلی است که معمولاً در بستر معاملات اینترنتی صورت می‌گیرد، البته در معاملات حضوری هم دیده شده است. به این ترتیب که شخص کلاهبردار وسیله‌ای را خریداری و عکس یک فیش جعلی را برای طرف معامله خود ارسال می‌کند یا در گوشی خود به شخص نشان می‌دهد که ببینید من مبلغ را برای شما واریز کرده‌ام. وسیله یا جنس مورد نظر را می‌گیرد و ممکن است فروشنده مالباخته پس از مدتی متوجه شود که هنوز پولی به حسابش نیامده است. وقتی پیگیری قضایی انجام می‌شود، متوجه این موضوع می‌شود که تصویر فیش جعلی بوده است و پیامک‌هایی که از طرف بدافزارهای طراحی‌شده ارسال شده، پیامکی جعلی بوده است، بنابراین زمانی که قرار است فروشنده از طریق کارت به کارت هزینه‌ای را دریافت کند، حتماً باید از واریز وجه به حساب بانکی خود مطمئن شود. وقتی مطمئن شد که وجه واریز شده است، سپس کالا را در اختیار خریدار قرار دهد.

در ارتباط با جابه‌جایی کالا در اپلیکیشن‌های اینترنتی چه موضوعاتی وجود دارد؟

موارد دیگری که می‌تواند مشکل‌ساز باشد، خرید از طریق اسنپ‌باکس‌ها یا اپلیکیشن‌های نقل کالاهاست که بخواهیم کالایی را به جایی ارسال کنیم. دیده شده است متأسفانه افراد سودجو با حساب کاربری و نام و مشخصات شخصی دیگر در اپلیکیشن‌های مربوط به حمل‌ونقل فعالیت می‌کنند. در واقع در پوشش شخص اصلی ثبت‌نام‌کننده در اپلیکیشن‌های حمل و نقل، محموله را دریافت می‌کنند تا به مقصد برسانند و در این بین محموله را برمی‌دارند و در واقع تصرف می‌کنند و دسترسی به آنان از طریق قضایی دشوار خواهد بود. وقتی شخصی که در چنین اپلیکیشن‌هایی ثبت نام کرده است، احضار می‌کنیم، متوجه می‌شویم مدارک خود را اجاره داده و پورسانتی را دریافت می‌کند و شخصی با نام، مدارک و تسهیلات وی مشغول کار است.

برای جلوگیری از بزه‌دیده‌شدن در این مورد چه کاری انجام دهیم؟

برای اینکه دچار خسرانی در این‌باره نشویم لازم است زمانی که راننده که همان پیک است، برای دریافت محموله می‌آید، حتماً چهره او را با تصویر شخصی که به عنوان راننده در اپلیکیشن قرار داده شده است، تطبیق دهیم. هر گونه مغایرتی را باید گزارش دهیم و از تحویل هر گونه کالا به او خودداری کنیم.

تعویض کارت بانکی مشتری از مواردی است که به تازگی شکایاتی را در بر داشته است. این مورد را تبیین کنید.

نکته دیگر جابه‌جا کردن کارت‌های بانکی است که در واقع شخص مشتری کارت عابربانک خودش را به شخص فروشنده می‌دهد که کالا یا خدماتی را دریافت کند و در آنجا شخص سودجو کارت عابربانک مالباخته را با کارت بانکی که مشابه آن است عوض می‌کند و کارت دیگری را به شاکی می‌دهد. با این ترفند شخص کلاهبردار هم کارت بانک را در اختیار دارد و هم رمز آن را و می‌تواند در مدت کوتاهی خیلی فوری حساب بانکی شخص را کوتاه کند.

راه‌حل این است که حتماً پس از دریافت کارت بانکی خود از فروشنده، کارت خود را چک کنیم. درست است؟

بله، وقتی کارت بانکی خود را تحویل فروشنده می‌دهیم، حتماً چک کنیم که کارتی که به ما تحویل داده شده، همان کارت خودمان باشد. این نیز بازمی‌گردد به موردی که پیش‌تر گفتم که رمز کارت بانکی را خودمان بزنیم.

در ارتباط با پارکینگ‌ها و پارک خودرو در آنها چطور؟ چه مشکلاتی ممکن است برای ما رخ دهد؟

دیده شده است در جاهایی که متصدیان پارکینگ‌های وسایل نقلیه هستند، با کمک اشخاص دیگر مبادرت به سرقت خودرو یا موتورسیکلت اشخاص می‌کنند که در آن پارکینگ قرار داده شده است. در پارکینگ‌هایی که معتبر است و مربوط به حمل و نقل عمومی شهرداری است کمتر این اتفاق می‌افتد، ولی پارکینگ‌هایی که به طور شخصی اداره می‌شوند، ممکن است در این زمره قرار گیرند. زمانی که قرار است خودرو یا موتورسیکلت را تحویل پارکینگ دهید، حتماً برگه رسیدی که به امضای شخص متصدی باشد و اسم آن پارکینگ با اسمی که به شما می‌دهند، حتماً یکی باشد، یعنی نام پارکینگ که خودروی خود را به آن تحویل می‌دهید با نامی که در رسیدی که تحویل می‌گیرید، حتماً یکی باشد که اگر خدای ناکرده برای خودرو یا موتورسیکلت اتفاقی افتاده قابل رسیدگی و پیگیری قضایی باشد و بتوانید ثابت کنید وسیله نقلیه خود را در آن محل پارک کرده و تحویل متصدی آن پارکینگ داده‌اید.

در تصادفات باید چه مواردی را مدنظر داشت؟ چنانچه خدای ناکرده تصادفی با خودرو یا موتورسیکلت رخ داد، راننده باید چه نکاتی را مدنظر قرار دهد؟

اگر خدای ناکرده با موتور یا ماشین خود با عابری برخورد کردید و به نوعی تصادف جرحی اتفاق افتاد، حتماً با پلیس ۱۱۰ و اورژانس تماس بگیرید تا مراتب را صورت‌جلسه کنند. افسر کروکی بکشد و شخص به بیمارستان اعزام شود. تا جلوی سودجویی برخی از افراد گرفته شود. ممکن است برخی از این افراد سودجو صدماتی را به خود وارد کنند و به تصادف و شخصی که با آنان تصادف کرده منتسب کنند که ممکن است از قبل جراحت و آسیب‌هایی در بدن آنان باشد که تصادف صوری با خودروی شما ایجاد می‌کنند که آن جراحات را به تصادف با شما منتسب کنند، بنابراین اگر هر نوع تصادفی اتفاق افتاد، پلیس ۱۱۰ و اورژانس را مطلع کنید و با رسیدگی مرجع قضایی کار را جلو ببرید.

این روزها شاید کودکان کار بیشتری را می‌توان دید که از رهگذران درخواست خرید کالایی را دارند که برای فروش در دست دارند، این مورد می‌تواند چه مسائلی را در بر داشته باشد که باید به آن بیشتر توجه کنیم؟

در مورد کودکان کار خیابانی که از افراد مطالبه وجه یا تقاضای خرید کالاهای‌شان را دارند، باید در نظر گرفت که تحت هیچ شرایطی نباید کمک مالی و نقدی به این افراد داشت. جنسی را نباید از آنان خرید. باید اعلام موقعیت این کودکان و نوجوانان را گزارش دهیم. به کار گرفتن اطفال زیر ۱۸سال به کارهای اقتصادی و بهره‌کشی اقتصادی جرم‌انگاری شده است و مرکز اورژانس اجتماعی با همکاری نیروی انتظامی مراجعه می‌کنند و در واقع شخصی را که این کودکان و نوجوانان برای او کار می‌کنند، شناسایی و به مراجع قضایی معرفی می‌کنند.

شاید کسی نتواند و درواقع این فرصت را نداشته باشد که اشخاص سودجویی را که این کودکان را به کار گرفته‌اند، پیدا و به مراجع قضایی معرفی کند، در این صورت چه باید کرد؟

در هر حال این را باید در نظر گرفت که کمک کردن و خرید کردن ما از این کودکان ظلم در حق آنان است نه کمک به آنان. در واقع خیانت به آنان است نه لطف، برای همین هیچ‌گونه کمکی به آنان نباید داشت و با مرکز اورژانس اجتماعی باید تماس گرفت.

در پایان اگر نکته یا موردی در تکمیل موضوع وجود دارد، بیان کنید.

نکته اصلی و کلی درباره تمامی مواردی که یاد شد این است که اگر کاری را می‌خواهید انجام دهید، قبلش اطلاعات حقوقی خود را بالا ببرید. متأسفانه اغلب افراد اطلاعات و دانش حقوقی مردم بسیار ضعیف است و به طور معمول رغبتی هم برای افزایش این اطلاعات و مهارت‌های حقوقی نشان نمی‌دهند. شاید هیچ تلاشی نداشته باشند که با افراد کاربلد همچون مشاوران حقوقی و وکلا مشورت بگیرند. متأسفانه با تصور اینکه همه چیز را خودشان می‌دانند و در واقع دچار یک جور خودبینی هستند، وارد معامله‌ای می‌شوند و به این ترتیب اقدامی انجام می‌دهند و حرفی می‌زنند که تبعات حقوقی برای‌شان خواهد داشت.

برداشت من این است که افزایش دانش حقوقی را راه‌حل اصلی در نظر می‌گیرید.

ما در مورد برخی از امور اطلاعاتی داریم، مانند ریاضیات و حساب و کتاب، اطلاعات حقوقی را نیز نباید دست‌کم گرفت و دانش حقوقی را باید بالا برد تا خدای ناکرده نه قربانی و نه مرتکب جرم شویم. همان‌طور که به صورت خانوادگی پزشکی داریم که برای مشکلات جسمی و روحی خود به او مراجعه می‌کنیم، شخص وکیلی یا شخصی را که اطلاعات حقوقی داشته باشد و بتواند راهنمای ما باشد هم مدنظر داشته باشیم تا بتوانیم از طریق آن شخص اطلاعات حقوقی خود را بالا ببریم و از قربانی‌شدن و بزه‌دیده‌شدن یا خدای‌ناکرده بزهکارشدن خود جلوگیری کنیم.

یادداشت میهمان
لیلا جعفری

ماجرای یک کلاهبرداری از نگاه دوربین مداربسته

خودتان بنزین بزنید نه دیگری!

یکی از مواردی که ممکن است کار را بر خلافکاران راحت‌تر کند، قرار دادن کارت بانکی در اختیار شخص کلاهبردار است، این را با اندکی مطالعه بر پرونده‌هایی که به مراکز قضایی و انتظامی راه پیدا می‌کنند، می‌توان درک کرد. مصداق این کلام را در ویدئویی که اخیراً در شبکه‌های مجازی دست به دست منتشر شده است، می‌توان دید.

محتوای ویدئو

این ویدئو پمپ بنزینی را نشان می‌دهد که مردی در کنار مأمور پمپ بنزین ایستاده است و با او صحبت می‌کند. زنی که پشت فرمان نشسته، وارد پمپ بنزین می‌شود و بی‌آنکه پیاده شود، به کمک مأمور پمپ بنزین، به خودرو بنزین می‌زند. او برای پرداخت هزینه نیز پیاده نمی‌شود. زن که پیداست تصور کرده مردی که با مأمور پمپ بنزین صحبت می‌کرده، دوست مأمور است یا در هر حال شخصی قابل اعتماد برای اوست، کارت بانکی خود را به آن مرد می‌دهد تا هزینه را با دستگاه کارتخوان پمپ بنزین پرداخت کند. مرد با کارت بانکی زن هزینه بنزین را با دستگاه کارتخوان پمپ بنزین پرداخت می‌کند.

مرد که در زاویه‌ای قرار گرفته که رو به دوربین است، حین پرداخت هزینه با کارتخوان، از جیب خود چند کارت عابربانک بیرون می‌آورد. با سرعت عمل و جوری که کسی متوجه نشود و در حالی که پشت به مأمور پمپ بنزین هم دارد، کارتی بانکی مانند کارت بانکی زن را از بین کارت‌ها بیرون می‌آورد. کارت زن را درون جیب خود می‌گذارد و سوی زن می‌رود و کارت مشابه آن را که از جیب خود بیرون آورده به زن می‌دهد. زن کارت را می‌گیرد و بی‌آنکه به آن نگاه کند یا بی‌آنکه به آن نگاه دقیقی کند، آن را درون کیف خود می‌گذارد تا سریع‌تر راه را برای خودروی بعدی باز کند.

این موضوع برای خودروهای دیگر و رانندگان آنها نیز تکرار می‌شود. مرد به سرعت، ولی جوری که جلب نظر نکند، از پمپ بنزین بیرون می‌رود.

چه وقت متوجه می‌شویم؟

اینکه زن چه زمانی متوجه می‌شود مورد کلاهبرداری قرار گرفته و مال‌باخته است، در فیلم مشهود نیست، ولی حتی اگر اصلاً هم نگاهی به کارت نیندازد، احتمالاً با نخستین خرید خود متوجه این موضوع خواهد شد، شاید هم با پیامکی که از بانک خواهد آمد و حسابش خالی شد. شاید هم پیامکی برایش نرسد و خریدی هم با کارتی که در پمپ بنزین سرقت‌رفته نداشته باشد و در مدت‌زمانی نامعلوم، مثلاً در روزهای آینده متوجه موضوع شود.

تفاوت رمز

در همان خرید نخست پس از کلاهبرداری، رمزی که به فروشنده اعلام می‌کند با رمز کارت واقعی خود مطابقت نخواهد داشت و ممکن است که در اینجا متوجه موضوع شود.

نظرات کارشناسی تبیین می‌کند شخص کلاهبردار، پس از این نوع از کلاهبرداری، خیلی سریع و در اسرع وقت، حساب صاحب کارت را خالی می‌کند. او که کارت و رمز آن را نیز در اختیار دارد، به راحتی می‌تواند حساب صاحب کارت را خالی کند.

در این صورت حتی اگر صاحب کارت پیامکی نیز از سوی بانک دریافت نکند یا پیامک خود را فعال نکرده باشد، در اینجا با نخستین خرید نافرجام خود از کارت بیگانه‌ای که در اختیار دارد، متوجه موضوع خواهد شد!

امید است با احتیاط‌های منطقی شاهد تخلفات کمتر باشیم و مراقب اموال و خانواده خود باشیم.

یادداشت

علیرضا حسین‌نژاد

روستاها از نیازسنجی تا مهاجرت معکوس

روستا، عبارت از محدوده‌ای از فضای جغرافیایی است که واحد اجتماعی کوچکی مرکب از تعدادی خانواده که نسبت به هم دارای نوعی احساس دلبستگی، عواطف و علائق مشترک هستند، در آن تجمع می‌یابند و بیشتر فعالیت‌هایی که برای تأمین نیازمندی‌های زندگی خود انجام می‌دهند، از طریق استفاده و بهره‌گیری از زمین و در درون محیط مسکونی‌شان صورت می‌گیرد. این واحد اجتماعی که اکثریت افراد آن به کار کشاورزی یا دامداری اشتغال دارند «دِه» نامیده می‌شود.

همیشه صحبت از مهاجرت روستاییان به سمت شهرها نگرانی‌های زیادی را به همراه دارد. خالی‌شدن مناطقی که روزی به عنوان مولد به شمار می‌آمدند و حالا نه تنها این عنوان را از دست می‌دهند، بلکه ساکنان‌شان خود به مصرف‌کننده‌ای در شهرهای مصرف‌کننده به دنبال شغلی کاذب می‌گردند.

شاید ساکنان سالخورده روستا به امکانات اندک قانع باشند و توان مهاجرت به شهر را نداشته باشند، ولی جوان‌ترها به امکانات محدود راضی نیستند و دائم به فکر تغییر مکان هستند تا از ظرفیت‌های موجود در آنجا بهره‌مند شوند.

با مهاجرت جوان‌های روستا به شهر، افراد مسن نیز به تدریج توانایی انجام کارهای مربوط به کشاورزی و دامداری را از دست می‌دهند و به ناچار به تابعیت از جوانان به شهرها نقل مکان می‌کنند. این مهاجرت‌ها آنقدر ادامه می‌یابد تا روستاها متروک و خالی از سکنه شوند که به طور قطع بر مشکلات شهرها و حاشیه‌نشینی می‌افزاید.

بدون‌شک اگر روستاییان از امکاناتی که در شهرها وجود دارد، بهره‌مند شوند به شهرها مهاجرت نمی‌کنند و موجب بروز دردهای بیشتر برای خود و جامعه نمی‌شوند.

هر روستایی که خالی از جمعیت و متروکه می‌شود، به طور قطع ضربه‌ای بزرگ بر پیکره تولید در کشور وارد می‌کند که خسارت جبران‌ناپذیری نیز به دنبال دارد.

درست است که همیشه از نیازسنجی برای تأمین زیرساخت‌ها و نگه داشتن ساکنان روستاها صحبت می‌شود، اما حقیقت این است که کمبود مطالعات و تحقیقات و ضعف شناخت در مورد آنها اولین خلأ در روستاهای ایران است. بنابراین با توجه به پیچیدگی مناطق روستایی نیاز عمیق به شناخت افزون‌تر آنها به منظور اتخاذ تصمیمات خردمندانه آشکار می‌شود.

در ایران گرچه از ابتدای قرن حاضر تلاش‌های پراکنده‌ای برای توسعه روستایی آغاز شده و در تدوین برنامه‌های عمرانی کشور نیز تا حدودی مورد توجه قرار گرفته است، اما تغییر و تحول در جامعه روستایی ایران با انقلاب اسلامی ابعاد گسترده و عمیقی یافت، هر چند به تناسب دگرگونی‌ها بر مسائل و چالش‌های توسعه روستایی نیز افزوده شده، به طوری که امروزه بسیاری از مسائل دیرینه کماکان به جای مانده، چالش‌های نوینی نیز سر بر آورده‌اند.

تاکنون راه‌حل‌های متفاوتی برای مقابله با بیکاری، توسعه فعالیت شغلی و توسعه روستایی ارائه شده است. شاید عامل اصلی بیکاری در کشورهای در حال توسعه این است که زمین نمی‌تواند جمعیت روزافزون روستاها را به کار گیرد و احتمال زیادی وجود دارد که اتوماسیون در آینده بسیار نزدیک موجب تنزل مطلق اشتغال در صنایع تولیدی شود، علاوه بر آن به‌رغم اینکه صنایع کوچک تولیدی و صنایع‌دستی آماده استفاده وسیع از نیروی انسانی است، اما این استراتژی با مشکل رقابت در بازار فروش مواجه می‌باشد.

به طور مرسوم وقتی از توسعه روستایی صحبت می‌شود، چنین برداشت می‌شود که این عبارت به معنی این است که روستاهای موجود کشور یا باید حفظ شوند یا گسترش پیدا کنند، در حالی که هر دوی این معانی غلط است. توسعه روستایی را باید همان بازسازی روستا بدانیم؛ بازسازی روستا از دیدگاه فکری، اندیشه‌ای، آموزشی، تکنولوژی و تولید. این امور از سوی توسعه اقتصادی انجام می‌شود.

پس هدف، بازسازی کامل جامعه روستایی است، بنابراین توسعه روستایی را باید به مفهوم نوسازی و رساندن امکانات مورد نیاز به جامعه روستایی در نظر گرفت. در یک کلام، توسعه روستایی، توسعه فرایند نوسازی و بازسازی جامعه براساس اندیشه‌ها و باورهای تازه است. اتفاقی که می‌تواند به مهاجرت معکوس منتهی شده و یکبار دیگر روزهای روشن گذشته را رقم بزند.

امضای تفاهمنامه همکاری منطقه آزاد چابهار با فعالان اقتصادی ارمنستان

سیستان‌وبلوچستان

چهار تفاهمنامه همکاری سازمان منطقه آزاد چابهار در استان سیستان‌وبلوچستان با فعالان اقتصادی ارمنستان در زمینه‌های فراهم‌کردن مقدمات و شرایط لازم جهت تسهیل، تسریع، هدایت و حمایت از اقدامات سرمایه‌گذاری در این منطقه منعقد شد.

مدیرعامل سازمان منطقه آزادچابهار گفت: چهار تفاهمنامه‌ها با موضوعات تسریع و تسهیل در فرآیند ثبت شرکت برای طرف دوم و فراهم کردن مقدمات اخذ و صدور کارت‌های بازرگانی و فراهم کردن مقدمات و شرایط لازم جهت تسهیل، تسریع، هدایت و حمایت از اقدامات سرمایه‌گذاری طرف دوم با اولویت صادرات با فعالان اقتصادی ارمنستان امضا شده است.

حمیرا ریگی افزود: مشارکت هدفمند در اجرای پروژه‌های سرمایه‌گذاری منطقه آزاد چابهار مطابق با سند آمایش سرزمین و برنامه تحولی نوین با هدف ایجاد و تکمیل زنجیره‌های تولیدی فعال با تأکید بر سرمایه‌گذاری در حوزه‌های با ارزش افزوده بالا و همکاری لازم به منظور شناسایی و تأمین مواد اولیه برای واحدهای تولیدی و فرآوری و صادرات مجدد و تبادل اطلاعات به منظور توسعه همکاری دوجانبه از دیگر اهداف بود.

۱۹۰ نیروگاه خورشیدی در خراسان‌جنوبی وارد مدار شد

خراسان جنوبی

به همت بسیج سازندگی ۱۹۰ نیروگاه خورشیدی در خراسان‌جنوبی وارد مدار شد.

مسئول بسیج سازندگی خراسان‌جنوبی در حاشیه مراسم افتتاح یکصد و بیست و دومین پنل خورشیدی استان که در شهر قهستان با بیان اینکه تاکنون ۱۹۰ طرح نیروگاه خورشیدی در استان وارد مدار شده است، گفت: ۵۰ طرح دیگر در مرحله معرفی به بانک است.

مهدی هنری با بیان اینکه در تمام استان تاکنون هزار و ۵۰۰ درخواست در زمینه نیروگاه خورشیدی کوچک مقیاس پنج کیلووات به بسیج سازندگی استان ارسال شده است، افزود: از این تعداد ۳۵۰ درخواست با اداره برق قرارداد تنظیم کردند.

وی با اشاره به اینکه برای این پروژه ۱۸۳ میلیون ریال هزینه شده است، گفت: خراسان جنوبی به دلیل شرایط آب و هوایی ظرفیت اجرای نیروگاه‌های خورشیدی را دارد که ان‌شاءالله با تحقق تسهیلات، طرح‌های بیشتری اجرایی می‌شود.

این مسئول افزود: در گذشته برای اجرای نیروگاه‌های خورشیدی از ظرفیت پیمانکاران غیربومی استفاده می‌شد، اما اخیراً با توجه به توانمندسازی تعدادی از پیمانکاران استان، قرارداد اجرای نیروگاه‌های خورشیدی با پیمانکاران استانی منعقد شده و به مرحله اجرا رسیده است.

راه‌اندازی مرکز تحقیقات، توسعه فناوری در پالایشگاه امام‌خمینی(ره) شازند

مرکزی

آیین امضای تفاهمنامه راه‌اندازی مرکز تحقیقات، توسعه فناوری و نوآوری صنعت پالایشگاه امام‌خمینی(ره) شازند و پارک علم و فناوری استان مرکزی با حضور معاون سیاستگذاری و توسعه معاونت علمی، فناوری و اقتصاد دانش‌بنیان ریاست‌جمهوری و جمعی از رؤسای پارک‌های علم و فناوری سراسر کشور در سازمان پژوهش‌های علمی و صنعتی ایران برگزار شد.

مدیرعامل شرکت پالایش نفت امام‌خمینی(ره) شازند در آیین راه‌اندازی مرکز تحقیقات، توسعه فناوری و نوآوری گفت: ادغام شیوه‌های مبتنی بر دانش در صنعت نفت، شرکت‌ها را قادر می‌سازد تا فناوری‌های پیشرفته را اتخاذ کنند، کارایی عملیاتی را بهبود بخشند و اثرات زیست‌محیطی را کاهش دهند. مجید رجبی افزود: با بهره‌گیری از تخصص و راه‌حل‌های نوآورانه ارائه‌شده از سوی شرکت‌های دانش‌بنیان، این صنعت توانسته بر چالش‌ها غلبه کند، بهره‌وری را افزایش دهد و رشد پایدار را هدایت کند. وی تصریح کرد: تغییر به سمت رویکرد دانش‌محور در صنعت نفت فرصت‌های جدیدی را برای همکاری، تحقیق و توسعه باز کرده است.

این مسئول با اشاره به ساخت قطعات اندازه‌گیری سطح مخازن بهروش راداری و تولید چندین نوع کاتالیست با استفاده از ظرفیت شرکت‌های دانش‌بنیان ادامه داد: بیش از ۹۰ درصد تجهیزات مورد نیاز شرکت پالایش نفت امام‌خمینی(ره) شازند در بدو تأسیس از خارج تأمین می‌شد، اما اکنون کمتر از ۱۰ درصد این تجهیزات وارداتی است. رجبی در بخش دیگر سخنان خود به معرفی شرکت پرداخت و گفت: پالایشگاه امام‌خمینی (ره) شازند به عنوان بزرگ‌ترین پالایشگاه تک واحدی ایران در سال ۱۳۷۲ با ظرفیت اسمی ۱۵۰ هزار بشکه در روز راه‌اندازی شد. وی با بیان اینکه با تلاش و کوشش نیروهای متعهد و متخصص ظرفیت تولید پالایشگاه به ۱۷۰ هزار بشکه در روز رسید، افزود: تغییر الگوی مصرف محصولات نفتی کشور از محصولات میان تقطیر به بنزین و همچنین ارتقای کیفیت محصولات تولیدی مطابق با الزامات زیست محیطی و استانداردهای بین‌المللی مسئولان را بر آن داشت که طرح افزایش ظرفیت و بهبود کیفیت فرآورده‌های پالایشگاه امام خمینی(ره) شازند را تصویب و ابلاغ کنند که با اجرای این طرح ظرفیت تولید پالایشگاه از ۱۷۰ هزار بشکه در روز به ۲۵۰ هزار بشکه در روز افزایش یافته است.

پروژه ۴۰۲ واحدی «ام۵» دهه فجر به متقاضیان زنجانی واگذار می‌شود

زنجان

در حال حاضر پروژه ۴۰۲ واحدی «ام۵» در زنجان با ۹۵ درصد پیشرفت فیزیکی در حال تکمیل شدن است و تا دهه فجر واگذار می‌شود.

سرپرست کارگاه پروژه ۴۰۲ واحدی «ام ۵» زنجان گفت: این پروژه در ۴۸ بلوک (۹ بلوک ۱۰ واحدی و ۳۹ بلوک هشت واحدی) احداث می‌شود. امین امیری افزود: تعداد طبقات ۳۹ بلوک چهار طبقه روی پیلوت و ۹ بلوک پنج طبقه روی پیلوت که هر بلوک هشت واحده در چهار طبقه به علاوه پارکینگ و همچنین هر بلوک ۱۰ واحده در پنج طبقه به علاوه یک طبقه پارکینگ است. وی با بیان اینکه در فاز یک و ۲ نیز تعداد ۲۲۴ واحد آماده تحویل است، ادامه داد: از این تعداد ۲۱۳ واحد انتخاب شده که تاکنون تنها ۱۴۰ متقاضی نسبت به تحویل واحد خود اقدام کرده‌اند.

سرپرست کارگاه پروژه ۴۰۲ واحدی «ام۵» عمده مشکل این پروژه را تحویل نگرفتن واحدهای آماده از طرف متقاضیان به دلیل بدهی به شرکت و عدم تسویه بانکی اعلام کرد و یادآور شد: همچنین واریز نکردن از طرف متقاضیان مشکل مهم فاز ۳ این پروژه است. امیری با بیان اینکه زیر ساخت‌های اصلی آب، برق، گاز و شبکه فاضلاب در پروژه اجرا شده است، تأکید کرد: روشنایی معابر و نبود خدمات شهری برای ساکنان و نبود زیرساخت ارتباطی از قبیل آنتن موبایل و تلفن ثابت از دیگر مشکلات مهم این پروژه است. وی پیشرفت فیزیکی این پروژه را بالای ۹۵ درصد اعلام کرد و افزود: در صورت تأمین منابع مالی، واحدها تکمیل شده و تا دهه فجر امسال به متقاضیان واگذار می‌شود.

سرپرست کارگاه پروژه ۴۰۲ واحدی «ام۵» شرکت عمران توسعه زنگان با تأکید بر اینکه پروژه به صورت چند خانواری است و در این خصوص تأمین فضای سبز برنامه خاصی به شرکت اعلام نشده است، گفت: فقط در محدوده حیاط بلوک‌ها براساس طراحی محوطه بلوک‌ها فضای سبز و باغچه پیش‌بینی شده و محوطه‌سازی، حیاط‌ها در تعهد سازنده بوده که تقریباً به اتمام رسیده است.

در حال حاضر در زنجان طی سه سال گذشته حدود ۲۰ هزار واحد مسکونی تحت عنوان نهضت ملی مسکن در دست ساخت بوده که تعداد ۲ هزار و ۴۰۰ واحد در استان تحویل متقاضیان داده شده است.

ساخت نیروگاه خورشیدی ۶۰۰ مگاواتی در بهبهان آغاز شد

خوزستان

مراسم کلنگ‌زنی و آغاز عملیات اجرای طرح نیروگاه خورشیدی ۶۰۰ مگاواتی شهرستان بهبهان در استان خوزستان با حضور عباس علی‌آبادی وزیر نیرو برگزار شد.

فرماندار شهرستان بهبهان در مراسم آغاز ساخت نیروگاه خورشیدی ۶۰۰ مگاواتی در بهبهان از سرمایه‌گذاری ۵ هزار میلیارد تومانی در این مرکز خبر داد و افزود: فاز اول این پروژه در ۳۰۰ هکتار کلنگ‌زنی شد که در دو سال آینده به مدار خدمت‌دهی وارد می‌شود و این امر نه تنها می‌تواند به پایداری برق در این شهرستان کمک کند، بلکه بر پایداری برق در سطح کشور نیز مؤثر است. سید ولی‌الله با اشاره به اینکه این پروژه به منظور پایداری برق در مدار خدمت‌رسانی به شهروندان بهبهان و مردم عزیز کشور قرار خواهد گرفت، ادامه داد: این پروژه حاصل جلسات و رایزنی متعدد در استانداری خوزستان و پیگری‌های سردار محمدطلا مظلومی نماینده مردم شریف شهرستان‌های بهبهان و آغاجاری در مجلس شورای اسلامی در وزارت نیرو است که فاز اول این پروژه از سوی شرکت فولاد خوزستان در شهرستان بهبهان اجرا می‌شود.

جنگل‌های آلوده به انگل خراسان شمالی پاکسازی شد

خراسان شمالی

۶۰ هکتار از درختان جنگلی در استان خراسان شمالی که به نوعی انگل آلوده بودند، پاکسازی شدند.

رئیس اداره حفاظت و حمایت اداره کل منابع طبیعی و آبخیزداری خراسان شمالی گفت: ۶۰ هکتار از اراضی آلوده به انگل «داروش» در جنگل‌های سملقان استان در سال جاری با روش هرس پاکسازی شد. اصغر صمیمی افزود: آفت گیاه نیمه انگلی داروش امسال بیشتر درختان جنگلی زالزاک شهرستان سملقان را درگیر کرد و مبارزه با آن انجام شد. وی ادامه داد: یک میلیارد و ۲۵۰ میلیون ریال از محل اعتبارات طرح استانی حفاظت و حمایت از جنگل‌های خراسان شمالی برای مبارزه با این آفت تخصیص یافت. این مسئول گفت: این اعتبارات به منظور جلوگیری از سرایت آفت به سایر درختان سالم تخصیص یافت تا با مشارکت اهالی و بهره‌برداران نسبت به پاکسازی درختان از این آفت اقدام شود. صمیمی با تأکید بر مبارزه به موقع با این آفت افزود: داروش در آلودگی‌های شدید درخت را ضعیف کرده و آماده برای حمله پاتوژن‌های پوسیدگی چوب، ریشه و شکستگی و سرانجام مرگ درخت می‌شود.

هرمزگان

اهدای جهیزیه به نوعروسان مددجوی بندرلنگه

نوعروسان مددجوی شهرستان بندر لنگه هرمزگان با اهدای ۴۵ سری جهیزیه به خانه بخت رفتند.

رئیس کمیته امداد شهرستان بندرلنگه گفت: در راستای فرهنگسازی و کمک به امر ازدواج آسان جوانان، با حمایت کمیته امداد ۴۵ نوعروس تحت پوشش این نهاد با دریافت جهیزیه مشتمل بر لوازم خانگی اساسی و ضروری زندگی به خانه بخت رفتند. محمد ذاکری افزود: یکی از برنامه مهم برای توانمندسازی مددجویان و کمک به امر ازدواج آسان و تشویق جوانان به این امر اهدای جهیزیه به نوعروسان تحت حمایت است. وی افزود: هرسری جهیزیه شامل یخچال، تلویزیون، گاز، ماشین لباسشویی و جارو برقی بوده که ارزش نقدی هر سری آن، ۴۰ میلیون تومان برآورد شده است. رئیس کمیته امداد شهرستان بندرلنگه تصریح کرد: برای تأمین این تعداد جهیزیه بالغ بر یک میلیارد و ۸۰۰ میلیون تومان از اعتبارات این نهاد هزینه شده است.

یزد

اصلاح و بازسازی خط انتقال آب چاه تنگ چنار

فاز دوم اصلاح و بازسازی خط انتقال آب چاه تنگ چنار به مخزن سرراهی در استان یزد انجام شد.

مدیر عامل شرکت آبفای استان یزد با اشاره به اصلاح و بازسازی خط انتقال آب چاه تنگ چنار، طول این خط را ۱۲ کیلومتر اعلام کرد و افزود: در فاز دوم، سه کیلومتر از این خط انتقال به منظور جلوگیری از هدر رفت آب با توجه به افزایش تعداد حوادث پیش آمده بر اثر فرسودگی، تعویض و بازسازی شد. جلال علمدار ادامه داد: با بهره‌برداری از این خط ۲ هزار و ۲۰۰ خانوار از دهستان تنگ چنار و ۲۲ روستای تابع آن از آب شرب پایدار و بهداشتی بهره‌مند شدند. وی گفت: فاز اول اصلاح خط انتقال چاه تنگ چنار به طول ۲ هزار و ۳۰۰ متر، سال گذشته به همت قرارگاه امام حسن مجتبی(ع) انجام شده است. علمدار هزینه اجرای این پروژه را ۶۰ میلیارد ریال واز محل اعتبارات عمرانی و خیرین اعلام کرد.

خراسان جنوبی

احداث اولین شهرک انرژی خورشیدی کشور در خوسف

در راستای تأمین برق مورد نیاز کشور، اولین شهرک انرژی خورشیدی در شهرستان خوسف خراسان جنوبی احداث می‌شود.

سرپرست فرمانداری خوسف با اشاره به ظرفیت‌های موجود در این شهرستان و لزوم توجه دولتمردان به استفاده از این موقعیت‌ها گفت: خوسف سرزمین فرصت‌هاست و با توجه به بعد مسافت کم تا مرکز استان و دسترسی به فرودگاه، سرمایه‌گذاران این شهر را برای اجرای پروژه‌های مختلف انتخاب می‌کنند. محمدمحمدیان‌فر، ایجاد شهرک شهید رحمانی در منطقه بکر برای سرمایه‌گذاری در حوزه صنعت، استفاده از پساب فاضلاب بیرجند به عنوان منبع ذخیره آب پایدار را برای شهرستان خوسف یک فرصت طلایی دانست. این مسئول، به تغییر رویکرد الگویی کشت و ترویج کشت گلخانه‌ای مقیاس کوچک اشاره کرده و ادامه داد: با توجه به خشکسالی و افزایش دما، ایجاد چنین گلخانه‌هایی در دستور کار قرار دارد.

اجرای پویش مهر فاطمی ویژه آزادی زنان زندانی غیرعمد در یزد

یزد

پویش مهر فاطمی با شعار «زندان جای مادران نیست»، ویژه زنان زندانی که به‌دلیل جرائم غیرعمد در زندان‌های یزد محبوس هستند، برگزار می‌شود.

مدیر نمایندگی ستاد مردمی دیه یزد با اشاره به پویش مهر فاطمی با شعار «زندان جای مادران نیست»، در این استان گفت: این پویش تا ۱۵ آذر ادامه دارد و در تلاش هستیم تا با مشارکت مردم، هیئت‌های مذهبی و مؤسسات خیریه در راستای آزادی مادران زندانی قدم برداریم، زیرا بر این باوریم زندانی‌شدن مادران تبعات گسترده‌ای برای خانواده و به ویژه برای بچه‌های او دارد و همین موضوع باعث وقوع آسیب‌های اجتماعی بسیاری می‌شود. سیدمسعود عظیمی با اشاره به برگزاری این پویش مهر فاطمی به همت ستاد دیه استان و با همکاری صدا و سیما و سازمان فرهنگی شهرداری یزد افزود: با همکاری صدا و سیما مرکز استان، تبلیغات مربوط به این پویش در قالب زیرنویس و پخش رادیویی اعلام خواهد شد و تیزر مربوط به این پویش نیز جهت اطلاع‌رسانی بیشتر پخش خواهد شد و همینطور مسئولان این ستاد مردمی در برنامه‌های زنده تلویزیونی، خبری و رادیویی حضور خواهند یافت. وی همچنین با تشکر از سازمان فرهنگی اجتماعی ورزشی شهرداری ادامه داد: این سازمان نیز مانند سنوات گذشته و پویش‌های دیگر و در راستای فرهنگسازی و اطلاع‌رسانی اقدام به چاپ، نصب بنرهای این پویش در نقاط پرتردد شهر کرده است. این مسئول تأکید کرد: خیرین و نیک‌اندیشان استان یزد می‌توانند کمک خود را به حساب‌های این ستاد واریز کنند و شماره تلفن ۳۶۲۹۸۲۰۰ روابط عمومی ستاد مردمی دیه استان یزد پاسخگوی سؤالات عموم خیران و مردم نیکوکار پیش‌بینی شده است که می‌توانند اقدام کنند. عظیمی با اشاره به آزادی ۹۴ محکوم مالی جرائم غیرعمد در هفت ماهه سال جاری گفت: رقم بدهی این زندانیان آزاد شده ۲۰۴ میلیارد و ۴۸۶ میلیون تومان بود که با قبولی دادخواست اعسار، اخذ گذشت رضایتمندانه از شکات و آورده محکومین مبلغ ۱۸۵ میلیارد و ۷۲۸ میلیون تومان تأمین شده و مابقی این مبلغ از طریق کمک‌های خیرین و نیکوکاران نوعدوست و تسهیلات بانک‌های عامل به حساب سپرده دادگستری واریز و زمینه آزادی آنها فراهم شد.

۳۵ هزار خدمت به دامداران مناطق کم‌برخوردار گلوگاه

مازندران

در راستای کمک به دامداران مناطق کم‌برخوردار منطقه گلوگاه استان مازندران بیش از ۳۵ هزار خدمت ارائه شد.

مدیرکل دامپزشکی استان مازندران درخصوص اجرای رزمایش جهاد دامپزشکی در شهرستان گلوگاه گفت: در راستای اجرای سلسله رزمایش‌های جهاد دامپزشکی سربازان حضرت زهرا(س) و همزمان با آغاز دهه اول ایام فاطمیه، این رزمایش با هدف خدمت‌رسانی به مناطق محروم و کم‌برخوردار هزارجریب این شهرستان اجرا شد. حمزه آقاپور کاظمی با اشاره به ارائه بیش از ۳۵ هزار خدمت افزود: در این رزمایش سه نوع اکیپ عملیاتی شامل پیشگری، درمان و آموزش به ۱۰۹ دامدار در ۱۲ روستا خدماتی همچون واکسیناسیون دام، آموزش کاربری و مهم نظیر مدیریت بهداشتی جایگاه دام و تغذیه سالم دام، سمپاشی دام، اماکن دامی، ویزیت و درمان رایگان دام ارائه دادند. وی تصریح کرد: ایستگاه‌های صلواتی هم در جوار برخی از بقاع برپا شده تا به پذیرایی از شهروندان و زائرانی بپردازند که در این روزها به شهر مقدس قم مشرف می‌شوند.

صادرات ۲۵ هزار تن فرآورده‌های خام دامی گیلان به کشورهای جهان

گیلان

امسال بیش از ۲۵ هزار تن انواع فرآورده‌های خام دامی از استان گیلان به ۱۵ کشور جهان صادر شد.

رئیس اداره قرنطینه و امنیت زیستی اداره کل دامپزشکی گیلان گفت: از ابتدای امسال ۲۵ هزار و ۲۲۵ کیلوگرم فرآورده‌های خام دامی به ارزش ۸ هزار و ۳۸۵ میلیارد ریال با نظارت کارشناسان بهداشتی به ۱۵ کشور جهان صادر شد. مهرداد احمدراجی افزود: خاویار، خوراک و مکمل آبزیان، مرغ منجمد، ماهی تازه و منجمد، ماهی زنده و محصولات لبنی از جمله فرآورده‌های خام دامی است که به کشورهای عراق، آذربایجان، استرالیا، بلژیک، کانادا، فرانسه، آلمان، مالزی، تایلند، قطر، امارات، ارمنستان، ازبکستان، ترکمنستان و روسیه صادر شد. وی با بیان اینکه پذیرش محموله‌های صادراتی دام و طیور کشور در دیگر کشورها منوط به داشتن گواهی معتبر دامپزشکی است، ادامه داد: این امر در خصوص محموله‌های وارداتی هم رعایت می‌شود و اگر محموله‌ای، گواهی معتبر دامپزشکی از کشور مبدأ نداشته باشد، اجازه ورود به کشور را نخواهد داشت.

خبر

آغاز آبرسانی به فاز یک تا ۳ واحدهای نهضت ملی مسکن گراش

فارس

در راستای تأمین آب آشامیدنی مسکن ملی در شهرستان گراش آبرسانی به این واحدها آغاز شد.

فرماندار گراش از توابع استان فارس در بازدید میدانی از اجرای طرح آبرسانی به پروژه نهضت ملی مسکن، گفت: آبرسانی به فاز یک تا سوم واحدهای نهضت ملی مسکن این شهرستان با اعتبار ۵۰ میلیارد تومان از محل منابع داخلی شرکت آب و فاضلاب استان و نهضت ملی مسکن آغاز شده است. محمود طاهرزاده افزود: آبرسانی به ۱۶۴ واحد مسکونی طرح نهضت ملی مسکن شهر گراش در فاز اول و یک هزار و ۵۰۰ واحد در فاز دوم و سوم آغاز شد. وی با بیان اینکه پیش‌بینی می‌شود این عملیات تا دهه فجر سال جاری به پایان برسد، ادامه داد: در این عملیات ۶ هزار متر خط انتقال با لوله پلی‌اتیلن سایز ۱۶۰ و ۲۰ هزار متر شبکه توزیع با لوله پلی‌اتیلن در اقطار مختلف و ۴ هزار متر خطوط انتقال فلزی اجرا خواهد شد و پیش‌بینی می‌شود حدود ۱۰ هزار خانوار ساکن در این شهرک از آب شرب سالم و بهداشتی برخوردار شوند.

رهاسازی دو مرحله‌ای آب برای کشاورزان با بازگشایی زاینده‌رود

اصفهان

به گفته رئیس حوضه آبریز زاینده‌رود، بازگشایی آب برای کشت پاییزه کشاورزان اصفهان، طی دو مرحله ابتدا برای کشاورزان غرب سپس برای منطقه شرق اصفهان انجام می‌شود.

علیرضا الماسوندی، رئیس حوضه آبریز زاینده‌رود با اشاره به جلسه‌ای که با حضور کشاورزان، مدیرکل مدیریت بحران استانداری اصفهان و سایر افراد مؤثر برگزار شد، گفت: پس از آن نشستی نیز راجع به موضوع بازگشایی آب برای کشت پاییزه با استاندار اصفهان داشتیم.

وی افزود: با توجه به شرایط مخزن سد زاینده‌رود قرار شد رهاسازی آب در دو مرحله برای کشت پاییزه کشاورزان اصفهان انجام شود، به این صورت که در مرحله اول از ابتدای آذر برای کشاورزان غرب اصفهان یعنی منطقه بُرخوار و خمینی‌شهر رهاسازی آب داشته باشیم و با یک فاصله زمانی، برای منطقه میانی و کشاورزان شرق، شامل آبشار و رودشت رهاسازی داشته باشیم.

رئیس حوضه آبریز زاینده رود خاطرنشان کرد: این بازگشایی و رهاسازی آب با محدودیت‌هایی همراه خواهد بود که آن هم شرایط حجم مخزن خواهد بود.

الماسوندی ادامه داد: امیدوار هستیم بارش‌هایی که در ادامه ماه آبان و ابتدای آذر خواهیم داشت، مخزن بتواند شرایط مناسبی پیدا کند که ما شرمنده کشاورزان اصفهان نشویم.

وی حجم کنونی مخزن سد زاینده‌رود را ۲۴۰ میلیون مترمکعب اعلام و تصریح کرد: حجم مخزن سد زاینده‌رود به دلیل مسائل کیفی آب نباید به کمتر از ۱۶۰ میلیون مترمکعب برسد، زیرا برای شرب از نظر بو و طعم ممکن است اثرگذار باشد و این مراقبت هم به لحاظ کمی و کیفی صورت می‌گیرد.

لازم به ذکر است، پیش از این نیز احمدرضا صادقی معاون حفاظت و بهره‌برداری شرکت آب منطقه اصفهان در مصاحبه‌ای با یکی از رسانه‌های محلی درخصوص بازگشایی زاینده‌رود گفته بود، مدت زمان جاری‌سازی آب در شبکه‌های آبیاری کشاورزی مناطق غرب استان (از محل سد نکوآباد) حدود هفت روز و برای شبکه‌های آبیاری کشاورزی شرق اصفهان ۱۰ روز خواهد بود به این معنا که زاینده‌رود در کلانشهر اصفهان ۱۰ روز جاری خواهد بود.

سد زاینده‌رود با ظرفیت اسمی یک میلیارد و ۲۳۹ میلیون مترمکعب به عنوان یکی از اصلی‌ترین سدهای مرکز کشور و تأمین کننده آب آشامیدنی، محیط زیست، کشاورزی و صنعت در منطقه مرکزی ایران است. این سد قوسی شکل که سال ۱۳۴۹ به بهره‌برداری رسید در ۱۱۰ کیلومتری غرب اصفهان در شهرستان چادگان قرار دارد. رودخانه زاینده‌رود به طول بیش از ۴۰۰ کیلومتر در دهه‌های اخیر به دلیل برداشت‌های بی‌رویه در بالادست، انتقال آب به حوضه دیگر، تراکم جمعیت و تا حدودی کاهش نسبی بارندگی‌ها، به یک رودخانه با جریان دوره‌ای، تبدیل و در پایین دست با خشکی مواجه شده است.

گذری بر استان‌ها

■ **خوزستان:** مسئول گروه جهادی تیپ مستضعفین استان خوزستان گفت: گروه جهادی تیپ مستضعفین به همراه بنیاد علوی بنیاد مستضعفان کشور به مدت سه روز با حضور متخصصان پزشکی برگزار شد. موسی خنافره افزود: این اردوی جهادی در بخش بهداشتی، پزشکی، دندانپزشکی، زنان و زایمان و اعصاب و روان و غیره به مردم روستای قلعه‌چنان خدمات رایگان ارائه می‌دهند. وی با بیان اینکه در روزهای اول بیماریابی صورت گرفت در صورت نیاز به سیستم بهداشتی استان معرفی شد، ادامه داد: در روز نخست بیش از ۳۰۰ نفر از مردم منطقه مورد درمان و ویزیت رایگان قرار گرفتند و بسته به نیازهای درمانی منطقه در روزهای بعد متخصص مرتبط دعوت می‌شود.

■ **کهگیلویه‌وبویراحمد:** استاندار کهگیلویه و بویراحمد با بیان اینکه نقطه حادثه‌خیز گل زردی با اعتبار ۱۹۰ میلیارد تومان به‌بهره‌برداری رسید، افزود: یکی از اصلی‌ترین اولویت‌های استان توسعه شبکه راه‌ها اعم از احداث بزرگراه، راه‌های اصلی و فرعی در کنار نقاط حادثه‌خیز است.

یدالله رحمانی افزود: براساس آخرین گزارش در مجموعه ۱۳ نقطه حادثه‌خیز در استان وجود داشت که پنج نقطه سال گذشته رفع شدند، سه مورد هم در سال جاری برطرف شده و پنج مورد دیگر تا پایان سال برطرف می‌شود که این تعداد نقاط حادثه‌خیز در کنار ۶۵ نقطه آسیب‌رسان دیگر در دستور کار است.

پرونده اسناد سخن می‌گوید (۳)

وحشت سفارت از افشاگری‌های آیت‌الله خامنه‌ای در بلوچستان

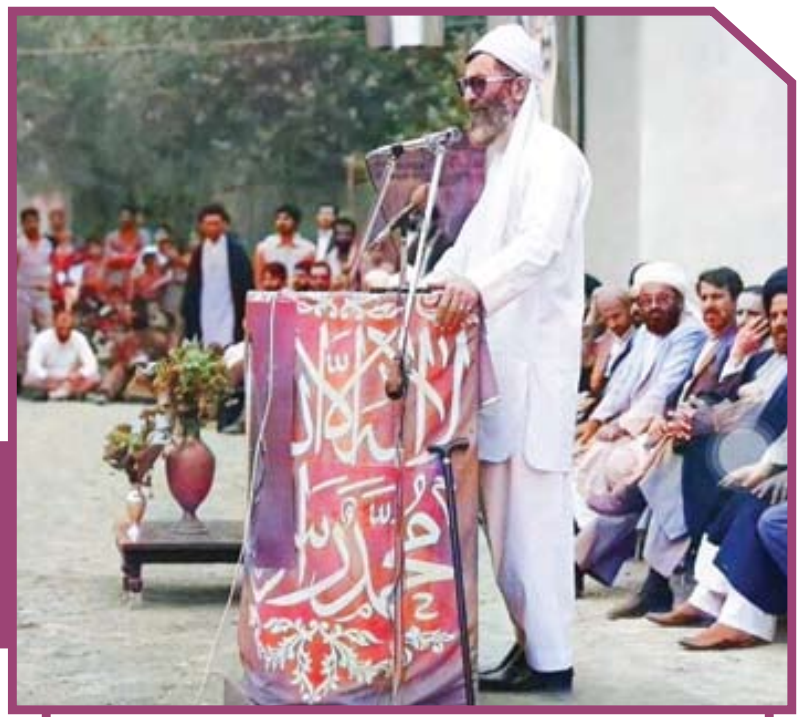

■ محمدجواد اخوان

استقلال یکی از شعارهای اساسی انقلاب اسلامی بود. طرح این شعار در واقع واکنشی به دست‌نشاندگی رژیم پهلوی و مداخلات بی‌حدوحصر بیگانگان و به‌ویژه امریکایی‌ها در امور داخلی ایران در آن دوره بود. در مقابل، سفارت امریکا در تهران تا آخرین روز عمر حکومت پهلوی به مداخلات سیاسی و اطلاعاتی خود ادامه می‌داد و پس از پیروزی انقلاب نیز حس استقلال‌طلبی ایران را یکی از موانع پیش روی کار خود می‌دانست؛ موضوعی که در اسناد لانه جاسوسی هم قابل‌مشاهده است.

سخنرانی‌های حضرت آیت‌الله خامنه‌ای (مدظله‌العالی) در همان ماه‌های اول پیروزی انقلاب اسلامی در سفر به بلوچستان مورد توجه سفارت امریکا در تهران قرار گرفت؛ خصوصاً آنکه ایشان در یکی از این سخنرانی‌ها نقش امریکا در رنج و درد مردم بلوچ را افشا کردند

هویت استقلال‌طلب ایرانی علیه مداخله‌گر

استقلال‌طلبی ایران علاوه بر آنکه در انقلاب اسلامی برجسته بود، برخاسته از هویت اصیل ایرانی نیز بود. سابقه فرهنگی و تمدنی چندهزارساله ایران که موجب ایستادگی در برابر هر قدرت مداخله‌گر خارجی از جمله امریکا می‌شد، از موانع پیش روی امریکا در ایران بود. در گزارش ماروین زونیس یکی از اساتید دانشگاه شیکاگو که تحت عنوان «ملاحظاتی درباره ایران معاصر» برای «والتر. آل. کاتلر» سفیر پیشنهادی امریکا و «آلن ونت» وزیرمختار تهیه شد و یک نسخه آن در ۲۵ می ۱۹۷۹ [۴ خرداد ۱۳۵۸] برای سفارت امریکا در تهران ارسال شده، چنین آمده است:

«یکی از شکل‌های تظاهر این خشم [ملت ایران] نفرت از بیگانگان است. ایرانیان همواره ارتباط دوگانه‌ای نسبت به بیگانگان داشته‌اند؛ اول اینکه حاضر بوده‌اند از آنها اقتباس و تقلید کنند، درعین‌حال بر اصل حفظ صفا و خلوص فرهنگ ایران اصرار داشته‌اند. سال‌های اخیر رشد ایران نسبت به این «صفا و خلوص» سختگیر بوده‌اند و یک احساس تجدیدشده شکنندگی اصالت فرهنگی ایران به وجود آمده است. از بسیاری جهات این انقلاب را می‌توان به نحو سودمندی، نه صرفاً به‌عنوان یک پدیده مذهبی، بلکه به‌عنوان یک بیان گوشخراش هویت فرهنگی ایران درک کرد.»

در سند دیگری تحت عنوان «ایران: مشکلات محیطی ارتباطات، دورنماها، ایده‌ها» به بررسی چالش‌های پیش روی امریکا در ایران پرداخته شده و از مصادیق کمبودهای امریکا در شرایط پس از انقلاب اسلامی «تصمیم جدی و گسترده [انقلاب و مردم] برای ریشه‌کن کردن نفوذ خارجی» برشمرده شده است.

همچنین در این سند در ایران «مطبوعات دارای مجوز رسمی که به‌شدت ضد ایالات‌متحده بوده‌اند» و «احساسات ضدصهیونیستی و معرفی سیاست‌های ایالات‌متحده به‌عنوان حامی صهیونیسم در مقابل منافع اسلامی و عرب» به‌عنوان مشکلات مقابل امریکا در ایران قلمداد شده است. جالب‌تر اینکه نویسندگان این سند یکی از نگرانی‌های دیگر خود را این می‌دانند که ایالات‌متحده با دولت شاه و تمام افراط‌کاری‌های آن برای ملت ایران معرفی شده و انگارنه‌انگار که شاه نزدیک‌ترین متحد و ژاندارم امریکا در منطقه بوده است.

در همین سند و در فراز دیگری تصریح می‌شود: «روابط ایران و ایالات‌متحده خیلی پیچیده هستند، درحالی‌که از طرف دولت تهران به ما اصرار می‌شود تا نشانه‌ای از مقاصدمان برای عادی‌کردن روابط ارائه کنیم، فرقه قم، خصوصاً [امام] خمینی، مطبوعات و دیگران به سرزنش و توبیخ علیه ما با عنوان دست نابکار امپریالیستی در پشت مشکلات ایران ادامه می‌دهند.»

واقعیت آن بود که ذهنیت ایرانیان نسبت به امریکا یک‌شبه شکل نگرفته بود و این حس نفرت عمومی نسبت به مداخلات امریکا ماحصل سال‌ها سلطه‌جویی امریکا در این منطقه و کشور بود.

در سند خیلی محرمانه به تاریخ ۱۱۵ اکتبر ۱۹۷۹ [۲۳ مهر ۱۳۵۸] تحت عنوان «ایران برای دومین ملاقات چهارجانبه» یکی از روندهای اجتماعی موجود در ایران انقلابی «ناسیونالیسم نفرت از بیگانه» معرفی شده و در توضیح آن آمده است: «این روند شامل سیاست‌های به‌طورکلی ضدغربی و به‌ویژه ضدامریکایی است.»

نگرانی از رشد احساسات ضدامریکایی

سه ماه پس از پیروزی انقلاب اسلامی سفارت امریکا در تهران در تاریخ ۱۸ آوریل ۷۹ [۲۹ فروردین ۵۸] سند شماره ۴۰۶۹ را به قلم جان دی. استمپل تهیه کرد که به امضای «ناس» برای وزارت امور خارجه در واشینگتن ارسال شد. در این سند با عنوان «موج ناخوشایند ضدامریکایی» آمده بود:

«در دو هفته گذشته موج ناخوشایند ضدامریکایی هم در مطبوعات و هم در بیانات سیاسی بسیار مشخص گشته است. ریشه این کار برداشت ضدغربی خمینی است که به‌وسیله عوامل ضدغربی فلسطینی نفوذ کرده در فدائیان و دیگران تغذیه می‌شود. این ویروس ضدیت از تنش‌های انقلابی فراتر رفته و درحالی‌که اکثریت مردم آن را فراموش می‌کنند، کوشش‌های تبلیغاتی تدریجاً تأثیر همگانی به‌خصوص در جوانان کرده است. امریکا بایستی در این دوره تحمل داشته باشد.»

گزارش سفارت با تلخی بسیار روند نفرت افکار عمومی از امریکا را در ماه‌های پس از پیروزی انقلاب اسلامی چنین شرح می‌دهد: «سفارت تمایلی به تجزیه موضوع ندارد، ولی می‌خواهد شما را از جریان روندهای رو به افزایش ضدامریکایی که از حدود اوایل آوریل و به‌خصوص در چهار روز گذشته شروع شد، مطلع سازد. این کوشش‌های ضد یانکی فزاینده از نوع جهان‌سومی بوده و مستقیماً از دیده شورش اسلامی و اشخاص در رابطه با آیت‌الله خمینی و دیگر حامیان نزدیک ایشان از سویی و گروه‌های مختلف چپی شامل فدائیان تحت نفوذ فلسطین از دیگر سو برخاسته می‌شود.»

علاوه بر اینها دستگیری سران رژیم شاه و اعتراف آنان به حمایت‌های امریکا از شاه و مداخلات مکرر آن در ایران قبل از انقلاب و نیز افشای اسناد محرمانه رژیم گذشته در آگاهی عمومی و نفرت مردم از امریکا اثر داشته است:

«مواضع ضدامریکایی به‌طور وضوح در مطبوعات فارسی افزایش داشته است (تنها روزنامه‌های باقیمانده بعد از قطع مطبوعات خارجی زبان در ۲۷ مارس). به‌عنوان مثال استفاده وسیع از عناصر روسی و بلوک آن در تلویزیون و افشای روابط مسئولان محاکمه‌شده اخیر در ارتباط با سیا و ژنرال هایزر، ژنرال ربیعی و برنجیان اشاره‌ای به مأموریت ژنرال هایزر (و پایگاه‌های جاسوسی امریکا) در محاکمات خود کرده‌اند. شهادت‌های غیرمتملقانه آنان در مطبوعات و تلویزیون منعکس شده: مأمور ارشد اقتصادی سفارت از بانک مرکزی اخراج شده (در جریان بازدید معمولی ۹ آوریل) و اعلامیه‌هایی به‌سرعت چسبانیده شد که (ما نماینده امپریالیست‌ها را اخراج کردیم). مقام ارشد آژانس ارتباط بین‌المللی تحت محافظت کمیته تهران به اتهامات مبهم در رابطه با کار سفارت قرار دارد. شهروندان امریکایی و اروپایی‌ها گزارش کرده‌اند که در خیابان بدن‌ها بیشتر از ماه گذشته خیره می‌شوند و بر آنان فریاد می‌کشند.»

امام در برابر امریکا

در این میان روشنگری‌های شخص امام خمینی (ره) و یاران ایشان همچون حضرت آیت‌الله خامنه‌ای در این حس عمومی اثر روشنی داشت؛ امری که از چشمان مأموران اطلاعاتی سفارت دور نماند:

مایکل مترینکو، افسر سیاسی سفارت در پیش‌نویس گزارشی خیلی محرمانه به تاریخ ۲۴ آوریل ۷۹ [۴ اردیبهشت ۵۸] نوشته است:

«[امام] خمینی رهبری گروه به قدرت رسیده فعلی را در حملات، تقریباً همه‌روزه به‌سوی امریکا به عهده دارد. به نظر او امریکا مسئول زیاده‌روی شاه و تقریباً هر چیزی که در ایران به‌غلط بوده، می‌باشد. امریکا همچنان سعی در انهدام ایران داشته و تمام مشکلات اقتصادی، جنگ‌های منطقه‌ای، نتیجه اعمال شیطانی عموسام است. دیگر گویندگان نیز راه خمینی را می‌روند و هر روز اتهامات جدیدی در مطبوعات دیده می‌شود. در میان دیگر اتهامات علیه امریکا این مسائل مطرح است: به نفت ایران چشم دارد (خمینی)، مسئول دردمندی مردم بلوچ است (آیت‌الله خامنه‌ای)، طالب بازگشت صلح به ایران نیست (خمینی)، باعث سرایت ناراحتی در کردهای ترکیه می‌شود (فدائیان خلق)، با همکاری ساواک توطئه برای کشتن یکسری از روزنامه‌نگاران، مقامات مذهبی و سیاسی می‌کند (روزنامه کیهان) و غیره... این فهرست ادامه دارد. سپر بلا (راه فرار) برای تمام مشکلات ایران محدود به امریکا نمی‌شود بلکه اسرائیل، انگلیس و روسیه نیز سهمی هرچند کوچک در سخنرانی‌های سیاسی - مذهبی را پذیرا شده‌اند. شاه به‌هرحال تحت سیطره امریکا بوده است (به‌زعم حزب [امام] خمینی) و امریکا بایستی بزرگ‌ترین سرزنش را دریافت کند.»

استمپل نیز در گزارش دیگری در ۳۱ می ۱۹۷۹ [۱۰ خرداد ۱۳۵۸] با طبقه‌بندی «سری» تحت عنوان «شکل و شمایل امریکا در ایران در اوضاع‌واحوال دگرگون‌شده» به موضع مستحکم امام خمینی (ره) در برابر امریکا اشاره می‌کند و نگران آن است:

«درحالی‌که دولت موقت ایران اهمیت مناسبات حسنه را با ما به رسمیت شناخته است، آیت‌الله خمینی و اطرافیان او چنین اهمیتی را به رسمیت نمی‌شناسند. نظریات خمینی تقریباً تماماً تحت تسلط در هر چیز خارجی به‌ویژه به نظر قرار گرفته است. او (آیت‌الله خمینی) شاید از قطع کامل مناسبات دیپلماتیک با ایالات‌متحده استقبال می‌کرد.»

سوءظنی به گستره تمام ایران

یکی از چالش‌های پیش روی فعالیت‌های امریکا در دوران پس از انقلاب اسلامی، سوءظن و بی‌اعتمادی گسترده عموم مردم و عناصر انقلابی نسبت به رفتار دولت امریکا بود.

آژانس ارتباطات بین‌المللی ایالات‌متحده امریکا در تاریخ ۱۰ ژوئیه ۷۹ [۱۹ تیر ۱۳۵۸] به سفارت در تهران در نامه‌ای خیلی محرمانه به شماره ۶۰۵۲ با عنوان «مطالعه‌ای درباره اوضاع کنونی ایران» اولین مسئله و نگرانی پیش روی امریکا را همین بی‌اعتمادی می‌داند:

«ایرانیان عدم اعتماد وسیعی نسبت به دولت ایالات‌متحده دارند. این سوءظن حاکم است که ایالات‌متحده به نحو فعالی می‌کوشد هدف‌های انقلاب را خنثی کرده و از لحاظ سیاسی و اقتصادی در امور داخلی ایران مداخله کند. رسانه‌های امریکا نیز با رفتار فاقد علاقه نسبت به ایران به این برداشت ایران مبنی بر اینکه امریکا خیرخواه ایران نیست، کمک می‌کنند. برای ایرانیان پشتیبانی درازمدت امریکا از شاه، ایالات‌متحده را در یک نقش مداخله‌گر، جلوه‌گر ساخته است که اقدامات عرفی آن کذب اصولی است که آن را تبلیغ می‌کند و مانع آن اعتبار اخلاقی می‌شود که درباره انقلاب ایران قضاوت کند.» در ادامه همین سند آمده است:

«روابط سابق نزدیک ایران با ایالات‌متحده در حال حاضر در یک مرحله فشار تا سرحد قطع شدن قرار گرفته است. حتی آنهایی که از لحاظ سنتی دارای گرایش‌های غربی در ایران هستند باید فعلاً از هرگونه تماس آشکار با ایالات‌متحده خودداری کنند. در کشوری که «یک دست پنهانی» (معمولاً ایالات‌متحده یا شوروی یا اسرائیل) مسئول هر چیزی قلمداد می‌شود، عدم اعتماد وسیعی درباره حکومت ایالات‌متحده وجود دارد. این سوءظن وجود دارد که ایالات‌متحده می‌کوشد هدف‌های انقلاب را به طرق مختلفی، از به کار گرفتن عوامل ساواک به‌عنوان قاتل گرفته تا بهره‌برداری کنندگان از عدم رضایت و تحریک‌کنندگان قیام در میان اقلیت‌ها، ترمیم اقتصادی ایران و رشد آینده آن را راکد سازد.»

این مشکل برای کارکنان سفارت به چالشی روزمره هم تبدیل شده بود. چنانکه بروس لینگن، کاردار سفارت نیز در گزارشی که برای واشینگتن به تاریخ ۱۱۵ اکتبر ۱۹۷۹ [۲۳ مهر ۱۳۵۸] نوشته از تلاشی که برای جلب‌نظر مثبت یک روحانی به‌زعم او برجسته کرده و واکنشی که از او دیده حکایت دارد که خواندنی است:

«روز گذشته من برای یک گپ طولانی پیش ملای برجسته‌ای رفتم. خوش گذشت و از من به گرمی استقبال شد. ولی من هنگام دور شدن این نتیجه دستگیرم شد که بین غرب و رهبری روحانی این محل چه شکاف بزرگی وجود دارد. سوءظن نسبت به ما در واقع بسیار عمیق است و این سوءظن نتیجه پشتیبانی ما از شاه، اسرائیل و درک جامعه ما به‌عنوان یک جامعه مادی‌گرا که با اسلام خصومت دارد می‌باشد. هر اندازه که من کوشیدم تأکید کنم که ما نیز مردمی هستیم دارای ارزش‌ها و نگرانی‌های نیرومند معنوی، متوجه شدم که ما بیشتر اوقات از یکدیگر صحبت می‌کردیم ولی ما باید به این وضع خو بگیریم، زیرا می‌توان اصطلاحی بدین مضمون ساخت که اسلام در اینجا ماندنی است.»

واشینگتن نیز بر این واقعیت کم‌کم وقوف پیدا کرد. هنری پرشت، مدیر میز ایران در وزارت امور خارجه امریکا نیز در سندی سری به تاریخ ۱۳ اکتبر ۱۹۷۹ [۲۱ مهر ۱۳۵۸] که رونوشت آن به سفارت ارسال شد، معترف است:

«علی‌رغم انکارهای مکرر ما، ایرانیان عمیقاً از این سوءظن دارند که ما علیه آنها با هماهنگی با اسرائیل و شاه و عربستان سعودی و حتی عراق و کمونیست‌ها سرگرم توطئه هستیم.»

حس نفرت از امریکا کم‌کم به خیابان هم کشیده شد و تظاهرات و شعارهای ضدامریکایی در تهران به راه افتاد. مردم تهران در روزهای سوم و چهارم خرداد ۱۳۵۸ تظاهراتی ضدامریکایی در مقابل سفارت امریکا برگزار کردند. همافران نیروی هوایی نیز در تاریخ ۵ خرداد، در تظاهراتی خشم خود را نسبت به دولت امریکا نشان دادند. سفارت تظاهرات روز ۳ خرداد را چنین توصیف می‌کند:

«حدود ساعت ۱۵:۲۰ به‌وقت محلی اولین گروه تظاهرکنندگان مقابل سفارت امریکا رسیده و از سمت غرب به شرق خیابان تخت‌طاووس حرکت کردند. جمعیت شعارنوشته‌هایی در مخالفت با امریکا و تصاویر آیت‌الله خمینی در دست داشته و شعارهای متنوع انقلابی سر می‌دادند مثل «یانکی به خانه‌ات برگرد»، «مرگ بر امریکایی‌ها»، «مرگ بر کارتر»، «اسلام پیروز است، امریکا نابود است.»

حس ضدامریکایی چنان پیش رفت که پس از نماز جمعه تهران علیه کارتر نیز شعار سرداده شد و این رویداد موردتوجه سفارت قرار گرفت. سفارت امریکا یک هفته قبل از تسخیر در تاریخ ۲۹ اکتبر ۱۹۷۹ [۷ آبان ۱۳۵۸] در گزارشی خیلی محرمانه به شماره ۱۴۰۵ خطاب به وزیر امور خارجه امریکا در واشینگتن «راهپیمایی میلیونی برای اتحاد حمایت از [امام] خمینی» را چنین توصیف می‌کند: «در پایان نماز جمعه، حدود ۲۰ دقیقه شعارهای انقلابی توسط مردم داده شد. تنها شعار ضدامریکایی «مرگ بر سه مفسدین: کارتر و سادات و بگین» بود. پس‌ازآن مردم در کمال آرامش پراکنده شدند.»

ماروین زونیس (۱۸ سپتامبر ۱۹۳۶ – ۱۵ نوامبر ۲۰۲۰) استاد ممتاز در دانشکده بازرگانی دانشگاه شیکاگو که بر سیاست و تاریخ خاورمیانه متمرکز بود در گزارشی برای سفیر پیشنهادی امریکا در تهران هویت استقلال‌طلب ایرانی را مورد تجزیه‌وتحلیل قرار داد

یکی از چالش‌های پیش روی فعالیت‌های امریکا در دوران پس از انقلاب اسلامی، سوءظن و بی‌اعتمادی گسترده عموم مردم و عناصر انقلابی نسبت به رفتار دولت امریکا بود. آژانس ارتباطات بین‌المللی ایالات‌متحده امریکا در تاریخ ۱۰ ژوئیه ۷۹ [۱۹ تیر ۱۳۵۸] به سفارت در تهران در نامه‌ای خیلی محرمانه به شماره ۶۰۵۲ با عنوان «مطالعه‌ای درباره اوضاع کنونی ایران» اولین مسئله و نگرانی پیش روی امریکا را همین بی‌اعتمادی می‌داند

غرب‌گرایان هم دل‌زده شدند

بی‌اعتمادی به امریکا تنها به تجربیات پیش از انقلاب مرتبط نبود. حتی آنان که اندک امید یا دلبستگی نیز به امریکا داشتند، پس از انقلاب هم با خلفِ وعده‌های مکرر آن مواجه می‌شدند و حس بی‌اعتمادی حتی در آنان نیز رسوخ می‌کرد.

به‌عنوان نمونه در دولت موقت انقلاب که با محوریت لیبرال‌های نهضت آزادی و جبهه ملی تشکیل شده بود، عموماً نگاه مثبتی نسبت به غرب و امریکا بود و همین نگرش در اسناد سفارت به‌کرات دیده می‌شود. بااین‌حال کاردار سفارت در یکی از دیدارهایش با مهدی بازرگان، نخست‌وزیر، گلایه‌مندی او را از وعده‌های توخالی امریکا می‌شنود. لینگن در تاریخ ۱۲ آگوست ۱۹۷۹ [۲۱ مرداد ۱۳۵۸] در نامه‌ای به شماره ۸۹۷۰ این ملاقات خود با بازرگان را چنین برای واشینگتن شرح می‌دهد: «بازرگان گفت متأسفانه از نظر ایران، ایالات‌متحده به هیچ نحو مثبتی پاسخ نداده است که دولت موقت ایران بتواند این پاسخ‌ها را برای نشان‌دادن شایستگی مناسبات خود با ایالات متحده امریکا برای مردم ایران مورداستفاده قرار دهد. او گفت «شما فقط درباره مناسبات بهتر حرف زده‌اید و ما تنها چیزی که از شما شنیده‌ایم وعده‌هایی بیش نبوده است». به‌عنوان‌مثال، او اطمینان‌هایی را که سفیر سولیوان و کاردار ناس مبنی بر اینکه لوازم یدکی تحویل خواهد شد برشمرد. او گفت «هیچ‌چیزی اتفاق نیفتاده است و نه حتی تاریخی که چه موقع می‌توانیم انتظار داشته باشیم، به ما داده نشده است». همچنین مسئله تسویه‌حساب‌های نظامی ایران نیز در میان است. او مدعی شد ایران درباره آنچه که خریداری کرده و پول آن را پرداخت کرده است، از سال ۱۹۶۶ صورتحسابی دریافت نکرده است. بنابراین دولت موقت ایران نمی‌داند موقع مالی او در این زمینه از چه قرار است. در ماه فوریه ارقامی ارائه شده است، ولی مواردی وجود دارد که از ۱۳ سال قبل تاکنون همچنان بلاتکلیف و معوق مانده است.»

ادامه دارد...

منابع در دفتر روزنامه موجود است.

هرچند دانشجویان مسلمان پیرو خط امام سفارت امریکا را ۹ ماه بعد از فروپاشی رژیم پهلوی تسخیر کردند، اما حس عمومی نفرت ایرانیان از امریکا و مداخله‌گری‌هایش از ۲۵ سال قبل از پیروزی انقلاب در حال رشد یافتن بود و پس از پیروزی انقلاب نیز با اقدامات دولت کارتر تشدید شد

نگاه

مترجم: شیوا نوروزی

ناامیدی از وینیسیوس و سقوط برزیل

گوستاووهافمن
ESPN

برزیل در حالی نتوانست در خاک ونزوئلا پیروز شود که این توقف قناری‌ها را به رده چهارم فرستاد. تیم همیشه مدعی میهمان ونزوئلا بود و تلاسکو سگوویا، بازیکن تعویضی این تیم با زدن گل تساوی یک امتیاز مهم را از چنگ برزیل درآورد. برگزاری این بازی با حواشی زیادی همراه بود، اما وینیسیوس جونیور یک پنالتی حساس را در این جدال از دست داد و به نظر می‌رسد ناکامی این بازیکن در گل کردن پنالتی روی تیم تأثیر گذاشت، چراکه حتی ۱۰ نفره شدن ونزوئلا نیز سودی برای برزیل نداشت. قهرمان پنج دوره جام‌جهانی حالا با ۱۷امتیاز از ۱۱ بازی به رده چهارم سقوط کرده است. جبران فاصله پنج امتیازی با آرژانتین صدرنشین آسان نیست، از طرفی دو تیم اکوادور و پاراگوئه نیز فقط یک امتیاز کمتر از برزیل اندوخته‌اند. از آنجا که شش تیم اول جواز صعود به جام‌جهانی ۲۰۱۶ را کسب خواهند کرد، رقابت بین تیم‌های کانمبول (کنفدراسیون فوتبال امریکای جنوبی) جدی‌تر از همیشه پیگیری می‌شود. نکته مهم و البته نگران‌کننده برای زردپوشان، آمار و ارقام این بازی است؛ هر دو تیم در این دیدار ۱۱ فرصت گل داشتند، یعنی برزیل برتری نسبت به ونزوئلا نداشت.

علاوه‌براین شاگردان دوریوال جونیور، مالکیت ۶۰درصدی توپ را ثبت کردند، ولی در نهایت فقط یک گل زدند و فرصت‌های زیادی را از دست دادند! این همان برزیلی است که خط حمله‌اش در مصاف با پرو و شیلی بسیار زهردار ظاهر شد. گل رافینا در نیمه اول هیچ تأثیری در موفقیت برزیل نداشت، آن‌هم گلی که از روی ضربه ایستگاهی به ثمر رسید. پس از ۱۹ سال بالاخره یک برزیلی توانست در بازی‌های مقدماتی جام‌جهانی قناری‌ها را از روی ضربه ایستگاهی به گل برساند، کاری که روبرتو کارلوس سال ۲۰۰۵ مقابل همین تیم ونزوئلا انجام داد. وینیسیوس در حالی نتوانست پنالتی‌اش را گل کند که هم ضربه‌اش بسیار آرام بود و هم حتی از گل کردن ضربه ریبانـد نیز عاجز ماند، درحالی که انتظار می‌رفت او بهترین بازیکن برزیل باشد. بازی بعدی برزیل با اروگوئه است و تیم دوم گروه منتظر است این‌بار زردپوشان را در خاک برزیل مغلوب کند.

حاشیه

دنیا حیدری

جلسه هم‌اندیشی نتیجه می‌دهد؟

عبدی چشم‌انتظار همکاری باشگاه‌ها با تیم جوانان

تیم فوتبال جوانان ایران کمتر از سه ماه دیگر باید در دور نهایی جام ملت‌های زیر ۲۰ سال آسیا به میدان برود و حسین عبدی امیدوار است در این راستا حمایت باشگاه‌ها را داشته باشد.

هشتم مهرماه سال جاری بود که تیم‌ملی جوانان ایران با کسب سه پیروزی در دور گروهی جام‌ملت‌های زیر ۲۰ سال آسیا جواز حضور در این رقابت‌ها را کسب کرد. شاگردان حسین عبدی با کسب دو پیروزی مقابل لائوس و هند صعود زوهنگام خود را به دور نهایی جام‌ملت‌های جوانان آسیا قطعی کرده بودند، اما در ادامه مغولستان را هم با نتیجه پرگل ۸ بر صفر از سد راه برداشتند تا صعودی مقتدرانه به عنوان صدرنشین گروه داشته باشند. حالا عبدی درصدد آماده‌سازی شاگردانش برای مصاف با اندونزی، یمن و ازبکستان در دور نهایی است. (۲۵ و ۲۸ بهمن و یکم اسفند)

بی‌تردید کار تیم‌ملی فوتبال جوانان ایران در دور نهایی جام‌ملت‌های زیر ۲۰ سال آسیا به مراتب دشوارتر از مرحله قبل و نبرد با هند، لائوس و مغولستان است، به همین دلیل طبیعی است که حسین عبدی انتظار همکاری بیشتری را از سوی باشگاه‌ها داشته باشد. با وجود این ظواهر امر نشان می‌دهد که حتی جریمه‌های در نظر گرفته شده از سوی کمیته انضباطی هم نتوانسته باشگاه‌ها را به همکاری با تیم جوانان مجاب کند! تردیدی نیست که باشگاه‌ها موظف به همکاری با تیم‌های ملی در هر رده سنی هستند، به همین دلیل هم بارها و بارها گفته شده که فدراسیون باید چنان جریمه‌های سنگینی برای عدم همکاری با تیم‌های ملی رده پایه در نظر بگیرد که هیچ تیمی فکر همکاری نکردن به سرش هم نزند، اما بی‌تردید این همکاری باید دوطرفه باشد.

ولی درست در شرایطی که تیم‌ملی باید اواخر بهمن‌ماه برای حضور در دور نهایی جام‌ملت‌های زیر ۲۰ سال آسیا راهی چین شود، عدم همکاری باشگاه‌ها بار دیگر چهره حسین عبدی، سرمربی تیم جوانان را درهم کشید. غیبت رضا غندی‌پور و ماهان صادقی (ملوان)، سمیر حبوباتی و یعقوب براجعه (پرسپولیس)، ابوالفضل زمانی(استقلال) و مبین دهقان (خیبر) در آخرین اردوی تیم‌ملی جوانان سرمربی جوانان را بر آن داشت تا مسئله را به گوش تاج برساند و از او چاره‌جویی کند. در پی این اتفاق چهارشنبه هفته گذشته رئیس فدراسیون فوتبال جلسه هم‌اندیشی را با مربیان و مدیران تیم‌های لیگ برتر، دسته اول و همچنین کادرفنی تیم جوانان تشکیل داد و خواستار تعامل آنها با تیم‌های ملی رده‌های پایه از جمله جوانان شد. هرچند در این جلسه نماینده‌های پرسپولیس و ملوان غایب بودند، اما سایرین ضمن دادن پیشنهاداتی قول همکاری دادند که باید دید این وعده‌ها محقق می‌شود تا عبدی دستش برای دور نهایی جام‌ملت‌های آسیا خالی نماند یا نه.

رئیس فدراسیون فوتبال در جلسه هم‌اندیشی صراحتاً گفت که ترجیح می‌دهند این مسئله با تعامل باشگاه‌ها حل و فصل شود و کار به جرایم انضباطی نکشد و مربیان و مدیران حاضر در این جلسه نیز با مطرح کردن پیشنهاداتی وعده همکاری دادند. یکی از مشکلات برخی باشگاه‌ها برای دادن بازیکن به تیم‌ملی جوانان این بود که طبق قانون باید در هر بازی دو بازیکن زیر ۲۱ سال روی نیمکت تیم‌ها حضور داشته باشند و همین مسئله باعث شده بود که شرایط همکاری با تیم جوانان را نداشته باشند. برخی دیگر نیز معتقد بودند بهتر آن است اردوهای تیم‌جوانان نیز همزمان با بزرگسالان در فیفادی برگزار شود تا تیم‌ها شرایط همکاری بیشتری داشته باشند. در راستای همین پیشنهادها و درخواست‌ها بود که مقرر شد اردوی جدید تیم‌ملی جوانان ایران از ۲۶ آبان (روز گذشته) تا هفتم آذرماه برگزار شود، اما باید دید در تاریخ جدید حسین عبدی می‌تواند تک‌تک نفراتی را که به تیم‌ملی دعوت کرده در اختیار داشته باشد یا باز هم قرار است با عدم تمکین برخی تیم‌ها مواجه شود!

گزارش
شیوا نوروزی

آغاز نشست‌های تخصصی فدراسیون‌ها برای درخشش در ناگویا و لس‌آنجلس

رودررو با چالش‌های رشته‌های مدال‌آور

در پیش بودن بازی‌های آسیایی ناگویا و المپیک لس‌آنجلس، وزارت ورزش را بر آن داشت رودررو با مسئولان فدراسیون‌ها گفت‌وگو کند تا شرایط رشته‌های مدال‌آور را در دو رویداد مهم پیش‌رو مورد ارزیابی قرار دهند و برنامه‌ریزی‌های لازم را برای موفقیت ورزشکاران انجام دهند.

۶۷۲ روز تا شروع بازی‌های آسیایی ۲۰۲۶ باقی مانده و علاوه بر این رشته‌ها و فدراسیون‌های مدال‌آور باید حواس‌شان به المپیک ۲۰۲۸ نیز باشد. روز گذشته احمد دنیامالی در وزارت ورزش میزبان فدراسیون‌های دوومیدانی و تیراندازی بود و نشست‌های تخصصی این رشته‌ها برگزار شد. از آنجا که تعداد مدال‌های این دو رشته در بازی‌های آسیایی و المپیک زیاد است، انتظار می‌رود با سرمایه‌گذاری و حمایت ویژه، ملی‌پوشان دوومیدانی و تیراندازی در ناگویا و لس‌آنجلس با کسب مدال خوش بدرخشند.

■ فرصت تاریخی

احسان حدادی تنها مدال تاریخ دوومیدانی ایران را در المپیک لندن (نقره) به گردن آویخت و پس از آن دیگر هیچ دوومیدانی کاری از کشورمان موفق به تکرار این موفقیت نشد. حالا همان ملی‌پوش سابق سکاندار فدراسیون شده و اهالی این رشته امیدوارند با روی کار آمدن یک مدال‌آور المپیکی، دوومیدانی کشورمان سیر صعودی در پیش بگیرد و مدال‌های زیادی کسب کند. در بازی‌های آسیایی هشت ملی‌پوش (شش مرد و دو زن) به هانگژو اعزام شدند و یک طلا (رسولی) و یک نقره (حدادی) در پرتاب دیسک حاصل تلاش‌های آنها بود. در المپیک پاریس حسن تفتیان و فرزانه فصیحی نیز موفقیتی به دست نیاوردند.

وزیر ورزش و جوانان در حضور مسئولان فدراسیون دوومیدانی بر حمایت از این رشته تأکید کرد. دنیامالی با اشاره به فرصت تاریخی پیش‌رو اظهار داشت: «دوومیدانی به عنوان رشته مادر و رشته پرمدال باید در همه رویدادها مدال‌آوری کند. یک فرصت تاریخی داریم و باید از این فرصت استفاده کنیم. رؤسای فدراسیون‌های ما باید این شهامت را داشته باشند که برای رسیدن به موفقیت قول بدهند، همانطور که احسان حدادی این جسارت را داشت و برای بازی‌های آسیایی قول داد. حتماً در بحث بودجه‌بندی دوومیدانی را در اولویت قرار خواهیم داد. همچنین در بحث حضور مربیان خارجی حمایت می‌کنیم. هرچند باید توجه داشت که مربیان خارجی به لحاظ کیفی کارآمد باشند.»

■ حمایت از بانوان و ورود اسپانسر صنعتی

دنیامالی در ادامه به بحث سرمایه‌گذاری روی دوومیدانی بانوان اشاره کرد و از ورود یک اسپانسر صنعتی به این رشته خبر داد: «در رشته دوومیدانی یک کار ویژه نیز در بحث بانوان باید انجام شود. ۵درصد مدال‌های ما مربوط به بانوان و این در حالی است که ۳۵ درصد اعزام‌ها مربوط به بانوان بوده است. کسب مدال طلا در بازی‌های آسیایی در رشته‌ای مثل دوومیدانی سخت است و باید از همین الان برنامه‌های خود را عملی کنیم. به دنبال این هستیم که یک اسپانسر صنعتی برای فدراسیون دوومیدانی پیدا کنیم که در راستای آماده‌سازی برای بازی‌های آسیایی و المپیک لس‌آنجلس حمایت لازم را از این رشته مادر داشته باشد.»

■ خارجی‌ها معجزه نمی‌کنند

با اینکه فدراسیون دوومیدانی بر استفاده از مربیان خارجی تأکید دارد، اما رئیس کمیته ملی المپیک نظر دیگری دارد. محمود خسروی‌وفا در نشست تخصصی دوومیدانی تمرکز روی مربیان خارجی را اشتباه خواند: «باید توجه داشت که مربیان خارجی معجزه نمی‌کنند. هرچند نمی‌توان توانایی مربیان خارجی را نادیده گرفت. البته نباید این موضوع را شرطی کنیم، تنها نباید روی مربی خارجی متمرکز شویم، چون با مشکل مواجه خواهیم شد. تمرکز روی مسائل کیفی بسیار مهم است. در ماده‌هایی که شانس مدال‌آوری داریم باید تمرکز بیشتری داشته باشیم.»

■ درخواست قربانی از وزیر

با اینکه مدال طلای جواد فروغی در المپیک توکیو، تیراندازی را به رشته‌های مدال‌آور ایران اضافه کرد، اما در بازی‌های پاریس هیچ‌کدام از چهار نماینده اعزامی موفق به کسب مدال نشدند. در بازی‌های آسیایی نیز کسب تنها یک مدال برنز حاصل تلاش ۱۷ تیرانداز اعزامی به هانگژو بود! این در حالی است که فدراسیون تیراندازی بارها و بارها از کمبود بودجه و تجهیزات گلایه کرده است. دومین نشست تخصصی روز گذشته با حضور مسئولان فدراسیون تیراندازی برگزار شد و مرتضی قربانی از وزیر ورزش یک درخواست داشت.

رئیس فدراسیون تیراندازی ضمن اشاره به مشکلات تیراندازی گفت: «اولین سهمیه المپیک اهداف پروازی را پس از ۶۰ سال به دست آوردیم و این روند ادامه خواهد داشت. روند استعدادیابی ادامه خواهد داشت و امیدوارم اتفاقات خوبی در این زمینه رخ دهد. درخواست دارم تیمی برای رسیدگی به بحث هزینه‌ها تشکیل و هزینه‌هایمان برآورده شود. اگر این اتفاق بیفتد، قول می‌دهم در سطح عالی بدرخشیم و امیدوارم برنامه‌های ما واکاوی شود تا به کمک خدا بتوانیم به نتایج مدنظرمان دست پیدا کنیم.»

■ بودجه ۳ برابری

وزیر ورزش تأکید کرد بودجه تیراندازی سه برابر شده است. دنیامالی در نشست تخصصی این رشته به فرصت اندک باقی مانده تا بازی‌های آسیایی اشاره داشت: «یکی از فدراسیون‌هایی که امسال بودجه آن نسبت به سال گذشته سه برابر شده، فدراسیون تیراندازی است، هرچند اعتقاد داریم هنوز بودجه کافی را نمی‌گیرند. تا زمان بازی‌های آسیایی ناگویا زمان کمی فرصت باقی مانده و باید سخت تلاش کنیم. باید در ماده‌هایی که شرایط بهتری داریم، اولویت‌بندی داشته باشیم و رسیدگی بهتری انجام دهیم. با وزارت نفت تعامل خواهیم داشت برای اینکه تجهیزات لازم را برای فدراسیون‌ها تأمین کنیم. بخش عمده‌ای از رشته تیراندازی با روح و روان ارتباط دارد و باید به لحاظ روحی ورزشکاران آماده شوند. در بخش سفرها باید مدیریت بیشتری داشته باشیم و به این مسئله توجه کنیم که سفرهای ما تفریحی نیستند. به فدراسیون تیراندازی امید داریم. قطعاً قربانی توجه کافی به موضوعات انضباطی را دارد و امیدواریم که در آینده شاهد موفقیت ورزشکاران این رشته باشیم.»

درخشش دختران سنگ‌نورد ایران در قهرمانی آسیا

خبر

درخشش دختران سنگ‌نورد ایران در رقابت‌های قهرمانی آسیا همچنان ادامه دارد. نخستین مدال کاروان اعزامی ایران به مسابقات قهرمانی آسیا در هند را مهدیسا حمیدنژاد با صعود به مرحله نهایی ماده بولدرینگ و ایستادن بر سکوی دوم رده سنی نوجوانان به نام خود ضرب کرد. خوش‌رنگ‌ترین مدال کاروان و اولین طلای ایران را اما سارینا غفاری بعد از نقره حمیدنژاد به دست آورد. بانوی سنگ‌نورد ایران در ماده بولدرینگ رده سنی جوانان با ایستادن بر سکوی نخست، ضمن بالا بردن پرچم پرافتخار کشور به گردن‌آویز طلا دست یافت. این اما تنها مدال سارینا نبود. بانوی سنگ‌نورد ایران در مرحله نهایی ماده لید نیز با ایستادن بر سکوی نخست جوانان به طلایی دیگر دست یافت. اما درست در روزی که غفاری دومین طلای این رقابت‌ها را نیز به نام ایران ضرب کرد، مهدیسا حمیدنژاد در ماده لید رده سنی جوانان به مرحله نهایی راه یافت و با کسب یک نقره دیگر به کار خود پایان داد.

دوچرخه‌سواری ما ۱۵ سال عقب است

چهره

فدراسیون دوچرخه‌سواری رکوردهای زمانی برای ورود به اردوی تیم‌ملی جهت حضور در مسابقات پیست قهرمانی آسیا را اعلام کرده، مسئله‌ای که انتقاد فاطمه هداوند، ملی‌پوش سرعت ایران را به دنبال داشته است: «چه کاری برای دوچرخه‌سواران انجام داده‌اند که توقع ثبت چنین رکوردی را دارند؟! رکوردهای زمانی که مشخص کردند برای دوچرخه‌سواران چین، ژاپن و کره‌جنوبی ایده‌آل است، نه برای ما که پیست چوبی نداریم. دوچرخه‌های ما مربوط به ۱۵ سال پیش است! به اسم جوانگرایی دختران رکاب‌زن را با ۲۶ و ۲۳ سال سن خانه‌نشین کرده‌اند، آن‌هم در دوچرخه‌سواری که سن اصلاً مطرح نیست. نه اردو داریم و نه دیگر لیگ! با اعتراض دوچرخه‌سواران به نداشتن درآمد و قرارداد در لیگ، آن را کنسل و مسابقاتی با عنوان کاپ برگزار کردند که رکاب‌زنان به نشانه اعتراض در آن شرکت نکردند. الان هم اگر این رکوردهای زمانی را گذاشتند فقط به این دلیل است که اگر اعتراض کردیم، بگویند خود ورزشکار نتوانست به رکورد ورودی برسد.»

ادامه مسیر موفقیت نیازمند حمایت است

بازتاب
شمیم رضوان

فوتبال بانوان پیشرفت خوبی داشته

تیم‌فوتبال بانوان ایران ششم آذرماه برای برگزاری دو دیدار دوستانه راهی اردن می‌شود. اردویی که از شبنم بهشت، افسانه چترنور، رقیه جلال‌نسب، زهرا سربالی، هستی فروزنده، زهرا خواجوی، مائده بیرنگ، منی حمودی، نگین زندی، سارا دیدار، فاطمه امینه‌برازجانی، شهناز جعفری(کرمان)؛ فاطمه عادلی، روژین تمریان، گلنوش خسروی، رها یزدانی، سمیه اسماعیلی(اصفهان)؛ محدثه زلفی، فاطمه شبان، سمیرا محمدی، فاطمه مخدومی(کردستان)؛ مینا نافعی، تانیا جهانشاهی(گیلان) و فاطمه رضایی، نرگس خانی(البرز) برای حضور در آن دعوت به عمل آمده است.

مریم آزمون، سرمربی تیم فوتبال بانوان ایران با اشاره به تیمداری باشگاه‌های مطرح در فصل جاری تأکید دارد که برگزاری منظم تمام بازی‌ها طی چند سال اخیر باعث پیشرفت فوتبال بانوان شده است: «اتفاق مثبتی که امثال شاهد آن بودیم، مجاب کردن باشگاه‌های حرفه‌ای به تیمداری در حوزه زنان بود. این مسئله از آنجا اهمیت بسیار دارد که اساس کار بازیکنان در باشگاه‌ها انجام می‌شود و بازیکنان تیم ملی از دل باشگاه‌های حاضر در لیگ است که انتخاب می‌شوند، به همین دلیل هرچه لیگی پویاتر و قوی‌تر داشته باشیم، تیم ملی قوی‌تری خواهیم داشت.»

به‌زعم آزمون، درخشش نماینده ایران در آسیا و حضورش در بین هشت تیم برتر تأثیر مثبتی روی عملکرد تیم‌ملی گذاشته، اما ادامه مسیر موفقیت نیازمند حمایت بیشتر است: «ما در مرحله اول مسابقات مقدماتی انتخابی المپیک موفق شدیم از سد میانمار که ۲۴ رده بالاتر از ماست، عبور کنیم. در مرحله دوم نیز برابر استرالیای میزبان نتایج مطلوبی به دست آمد که امیدوارم این روند را حفظ کنیم. اتفاقی که بی‌شک با انجام بازی‌های تدارکاتی امکانپذیر خواهد بود. در همین راستا، هفته نخست آذر برای انجام دو بازی دوستانه با تیم ملی اردن راهی این کشور می‌شویم. هدفمان ارزیابی و محک بازیکنان و وضعیت تیم ملی است تا بتوانیم یک تیم آماده و منسجم را برای مسابقات پیش‌رو آماده کنیم، به همین دلیل هم هست که هر هفته بازی‌های مهم لیگ را از نزدیک تماشا می‌کنم تا بهترین‌ها را انتخاب کنم، اما بی‌شک در این زمینه نیازمند حمایت‌های بیشتری هستیم که به نظرم نقش رسانه در این زمینه می‌تواند بسیار پررنگ باشد.»

قاب

ایران- امریکا در جام جهانی

تیم ملی فوتبال هفت نفره ایران جدال صدرنشینی برابر آلمان را با چهار گل پیروز شد و امروز از ساعت ۱۵ به وقت ایران در مرحله یک‌چهارم نهایی جام جهانی به مصاف امریکا می‌رود. پرونده مرحله گروهی جام جهانی فوتبال هفت نفره با صدرنشینی تیم ملی ایران بسته شد. شاگردان علی رعدی در آخرین دوئل خود برای صعود به عنوان تیم نخست گروه مقابل تیم ملی آلمان با چهار گل به پیروزی دست یافتند و ضمن کسب تمامی امتیازات لازم، بدون گل خورده و مقتدرانه راهی یک‌چهارم نهایی جام جهانی شدند.

یادداشت

فریدون حسن

مربی خارجی با برنامه‌ریزی معجزه هم می‌کند!

«باید توجه داشت که مربیان خارجی معجزه نمی‌کنند، هرچند که نمی‌توان توانایی مربیان خارجی را نادیده گرفت. البته نباید این موضوع را شرطی کنیم و نباید روی مربی خارجی متمرکز شویم، چون با مشکل مواجه خواهیم شد.» این پاسخ محمود خسروی‌وفا، رئیس کمیته ملی المپیک به مسئولان فدراسیون دوومیدانی برای جذب مربی خارجی است.

در اینکه باید روی سرمایه‌ها و دانش مربیان داخلی تمرکز کرد و آنها را دست‌کم نگرفت، هیچ شکی نیست. حتی این اظهارنظر خسروی‌وفا که مربی خارجی معجزه نمی‌کند را هم باید جدی گرفت و تأیید کرد، اما هیچ‌کدام از اینها نمی‌تواند و نباید روی ارتباط با دنیای حرفه‌ای ورزش و بهره‌گیری از دانش روزافزون ورزش جهان خط بکشد. رئیس کمیته ملی المپیک حتماً به این موضوع واقف است که برای پیشرفت ورزش و به‌خصوص رشته‌های المپیکی و مدال‌آوری نظیر دوومیدانی باید از علم روز ورزش دنیا بهره برد و این امر محقق نمی‌شود مگر اینکه بتوانیم با تکیه بر دانش مربیان کارآزموده و با دانش خارجی، آن‌هم به‌صورت مدرس، مربیانی تربیت کنیم که بتوانند تیم‌های ملی و باشگاهی‌مان را در رشته‌های مختلف به درستی هدایت کنند. خسروی‌وفا درست می‌گوید، مربی خارجی برای ما معجزه نمی‌کند، ولی این مسئله کاملاً به نوع استفاده ما از دانش و تجربیات مربیان خارجی بستگی دارد. اینکه آنها را صرفاً برای کسب چند نتیجه در چند رویداد به خدمت بگیریم در نهایت به همین موضوعی که رئیس کمیته ملی المپیک به آن اشاره داشته ختم می‌شود، یعنی معجزه‌ای رخ نمی‌دهد و ای بسا که ثمرهایی جز شکست هم نداشته باشد، اما اگر با برنامه‌ریزی در خصوص استخدام مربیان خارجی پیش برویم، قطعاً داستان متفاوت خواهد شد و شاهد به‌وقوع پیوستن معجزه هم خواهیم بود.

سال‌هاست که این مسئله عنوان می‌شود در استخدام مربی خارجی باید سطح فنی او و کارنامه‌اش لحاظ شود، اینکه او به کار ورزش ما نمی‌آید و اصولاً می‌تواند چیزی به داشته‌های قبلی ما اضافه کند یا نه، ولی حتی همین بدیهی‌ترین اصل هم در بیشتر موارد رعایت نمی‌شود تا شاهد حضور برخی مربیان بی‌کیفیت و بی‌دانش خارجی به اسم مربیان تأثیرگذار در ورزش کشور باشیم. در مرحله بعدی باید توجه داشته باشیم که مربی بادانش نباید صرفاً برای کسب نتیجه به ورزش ایران پا بگذارد و این ما هستیم که باید از دانش او برای رشد و توسعه استعدادهای ورزشمان استفاده کنیم، چه در امر ورزشکارپروری و چه در راه مربی‌سازی، ولی باز جای افسوس است که مربیان خارجی تنها برای کسب چند نتیجه زودگذر پا به ورزش ایران می‌گذارند و تنها هزینه‌های گزاف به ورزش تحمیل می‌کنند و ما بدون اینکه بتوانیم از دانش آنها برای استعدادیابی و آینده‌نگری استفاده کنیم، مجبور به پرداخت میلیاردها تومان پول بیت‌المال می‌شویم. خسروی‌وفا درست می‌گوید، مربی خارجی معجزه نمی‌کند، چون ما بلد نیستیم و یاد نگرفتیم که چگونه باید از دانش یک مربی کاربلد خارجی استفاده کنیم، والا ورزش جهان این روزها شاهد آن است که مربیان کشورهای مختلف چگونه در بالاترین سطح ورزش جهان برای تیم‌های ملی و باشگاهی کشورهای دیگر کار می‌کنند و ثمره آن را هم می‌بینند، ولی همین مربیان نمی‌توانند برای ما معجزه کنند.

توجه ویژه به رده‌های پایه داریم

سیدروح‌الله حسینی، رئیس فدراسیون بوکس درباره افتخارآفرینی بوکسورهای جوان در رقابت‌های قهرمانی جهان گفت: «در دو وزن مطمئن بودم که مدال می‌گیریم، اما سبک‌وزن‌های ما هم خوب بودند و از نتایج و عملکرد بچه‌ها رضایت کامل داریم. بسه مدال گرفتیم که می‌شد یکی از آنها طلا باشد، اما داوران اصولاً ازبکستان را با این همه لابی و کرسی ول نمی‌کنند و متأسفانه حق ملک خطایی ضایع شد. از کادرفنی تیم جوانان تشکر می‌کنم که تیم خوبی را روانه مسابقات کرد.» وی ادامه داد: «همیشه توجه ویژه‌ای روی تیم‌های پایه داشتم، چون بوکسور باید از همان سنین پایین اصول اولیه کار را یاد بگیرد و میدان ببیند تا در بزرگسالان بدون استرس روی رینگ برود. تمام تیم‌های ما روی اصول و طبق یک برنامه درست تمرین دارند و به مسابقات اعزام می‌شوند تا زنجیره تیم‌های ملی کامل و به‌هم پیوسته باشد.»

فتوحی و پاکدامن در راه فرانسه

دو شمشیرباز ایران در گرندپری اورلئان فرانسه به رقابت می‌پردازند. مسابقات گرندپری اورلئان فرانسه به مدت دو روز، ۱۶ و ۱۷ آذر برگزار می‌شود که قرار است دو شمشیرباز سابر ایران در این مسابقه شرکت کنند. علی پاکدامن و محمد فتوحی نفراتی هستند که در این مسابقات که تنها در بخش انفرادی برگزار می‌شود به رقابت می‌پردازند. احتمال دارد پیش از این مسابقات اردوی سابر در فرانسه هم برگزار شود و در صورت صادر شدن ویزا، شش شمشیرباز در این اردو شرکت خواهند کرد، اما تنها دو بازیکن در مسابقه گرندپری رقابت می‌کنند. علی پاکدامن نفر نهم رنکینگ جهان و فتوحی نفر ۴۱ رنکینگ جهان هستند. در حال حاضر در لیست مسابقات نام نفرات شاخصی، چون آرون ژیلاگی از مجارستان، اوه سانگوک قهرمان المپیک پاریس از کره‌جنوبی و گو بونگیل از کره‌جنوبی در لیست تیم‌هایشان دیده نمی‌شود.

برخورد با پلاک مخدوش‌ها تشدید شد

رئیس پلیس راهنمایی و رانندگی تهران بزرگ با بیان اینکه در هفت ماهه امسال بیش از یک میلیون و ۳۰۰ هزار موتورسیکلت متخلف اعمال قانون شده‌اند، از اجرای طرح تشدید برخورد با تخلفات پلاک به مدت یک ماه خبر داد.

به گزارش «جوان»، سردار سیدابوالفضل موسوی‌پور گفت: از سال ۱۳۹۹ تاکنون طرح توقیف ساعتی، طرح موتوریار و طرح ۱۰ به صورت جدی در بحث ساماندهی موتورسواران، در حال پیگیری و انجام است. وی همچنین از توقیف روزانه و اعزام به پارکینگ موتورهای فاقد پلاک و پلاک ناخوانا خبر داد و افزود: به واسطه پیگیری موضوع پلاک که از سال قبل به صورت جدی در تهران اجرا می‌شود، شاهد کاهش این تخلف از سوی موتورسواران بوده‌ایم. با رصد جدی پلیس باید بگوییم این روزها درصد ناچیزی از موتورسواران اقدام به تخلفات پلاک می‌کنند و کاهش انواع تخلف پلاک نسبت به سال گذشته محسوس است.

رئیس پلیس راهور تهران بزرگ ادامه داد: از آنجایی که پوشاندن پلاک، دستکاری و مخدوش کردن پلاک می‌تواند بستری باشد برای جرائمی چون کیف‌قاپی، سرقت موبایل و فرار از صحنه تصادف از شهروندان تهرانی می‌خواهیم که نسبت به رفع مشکلات پلاک‌های وسایل نقلیه خود از قبیل کمرنگ شدن، آفتاب‌سوختگی و سابیدگی ارقام پلاک اقدام کنند، چراکه پلاک وسیله نقلیه یکی از ابزارهای اصلی شناسایی توسط پلیس است و هرگونه مخدوش شدن آن می‌تواند بر روند شناسایی و اعمال قانون تأثیر منفی بگذارد. وی افزود: برابر ماده ۷۲۰ قانون مجازات اسلامی، مخدوش کردن پلاک جرم است و ضمن انتقال وسیله نقلیه به پارکینگ، راننده نیز جهت سیر مراحل قانونی تحویل مرجع قضایی خواهد شد. همچنین در بحث پوشش پلاک در طرح مذکور متخلف علاوه بر جریمه ۷۰۰ هزار تومانی با توقیف وسیله نقلیه نیز مواجه خواهد شد.

براساس این گزارش، در هفت ماهه ابتدایی امسال بیش از یک میلیون و ۳۰۰ هزار موتورسیکلت متخلف اعمال قانون شده‌اند که در بیش از ۱۲۳ هزار موتورسیکلت به‌دلیل مخدوشی پلاک بوده است. نزدیک به ۷۰ هزار توقیف ساعتی و ۱۱۶ هزار رفع پوشش پلاک در آمار هفت ماهه اعمال قانون سال جاری ویژه موتورسیکلت‌سواران به ثبت رسیده است. در خصوص اعمال قانون تخلفات مربوط به پلاک خودرو در سال جاری بیش از ۲۰۷ هزار و ۱۱۷ ابلاغ جریمه صورت گرفته است و ۳۴۰ دستگاه از خودروهایی که پلاک آنها توسط رانندگانشان مخدوش یا دستکاری شده در پارکینگ‌ها توقیف شده‌اند.

قاتلان خشن از ولنجک تهران تا بلوار رجایی یاسوج

■ **حسین فصیحی**

تا زمانی که ساختار قانونی کشور به ریشه‌های بروز خشونت توجه نکند و تلاش خود را برای پیشگیری از آن به کار نگیرد، خشونت مدام باز تولید خواهد شد.

در هفته گذشته دو حادثه جنایی روان جامعه را به شدت تحت‌تأثیر قرار داد. اولین حادثه روز سه‌شنبه ۲۲ آبان ماه در خیابان ساسان منطقه ولنجک اتفاق افتاد و در جریان آن وکیل دادگستری پس از قتل همسر و پسر نوجوانش با شلیک گلوله به زندگی خودش پایان داد. آن‌گونه که دختر خانواده به تیم جنایی اعلام کرده‌است، این خانواده به دلیل ورشکستگی سرپرست خانواده تصمیم به خودکشی جمعی گرفته بودند، اما دختر خانواده در آخرین لحظات تصمیم به ادامه زندگی می‌گیرد.

پرونده دوم مربوط به حادثه‌ای است که منجر به قتل دکتر مسعود داوودی، متخصص قلب و عروق در شهرستان یاسوج شد. این حادثه شامگاه یک‌شنبه ۲۱ آبان ماه در خیابان شهید رجایی یاسوج اتفاق افتاد و در جریان آن دکتر داوودی پشت فرمان خودروی پژو۲۰۶ خود با ضربات چاقو و شلیک گلوله به قتل رسید. عامل حادثه بعد از ارتکاب قتل با انتشار استوری به جرمش اعتراف کرد و ساعتی بعد هم بازداشت شد. متهم اعتراف کرده بود برادرش قبلاً بیمار مقتول بوده و به خاطر قصور پزشکی فوت شده‌است، برای همین دست به انتقام زده بود. آن‌گونه که معاون درمان دانشگاه علوم پزشکی یاسوج اعلام کرده‌است، پس از اعلام شکایت خانواده بیمار فوت شده، پزشک اورژانس به میزان ۱۸ درصد مقصر شناخته شد که رأی صادر شده پس از اعتراض در شیراز و تهران بررسی و متهم از اتهام خود تبرئه شد.

■ **بحران در خانواده**

روشن است بروز هر دو حادثه اشاره شده در هر جای جهان امکان بروز داشت، با این حال نباید به صرف ممکن بودن این اتفاق یا هر حادثه‌ای دیگر نسبت به چرایی آن و پیامدهایی که دامن جامعه را می‌گیرد، بی‌تفاوت بود. در مورد حادثه اول که جنایت علیه کانون خانواده آن هم به شکل فجیع اتفاق افتاد، حکایت از بحرانی بودن کانون‌های خانواده دارد؛ زوج‌هایی که با عشق زندگی خود را شروع می‌کنند، اما در میانه زندگی بحران چنان کانون‌های خانواده را هدف قرار می‌دهد که این گونه دست به رفتارهای پرخطر می‌زنند. در وضعیت موجود آمار طلاق در بحرانی‌ترین وضعیت خود قرار دارد و دیگر کمتر خانواده‌ای دیده می‌شود که خود یا نزدیکانشان به این معضل مبتلا نشده باشند.

این اتفاق در حالی شدت گرفته است که آموزه‌های دینی و اخلاقی توصیه به تحکیم بنیان‌های خانواده دارد، اما چه اتفاقی در بستر اجتماعی شکل گرفته است که آموزه‌های دینی و اخلاقی این گونه مورد بی‌مهری قرار می‌گیرد، به گونه‌ای که قبح طلاق در جامعه از بین برود و حرف از طلاق به عنوان اولین راه برای عبور از یک معضل خانوادگی مطرح شود.

■ **ضرورت مداخله در بحران**

معضل مهم‌تر اما شدت گرفتن خشونت در خانواده‌هاست که به بروز جرائم و آسیب‌های بیشتری منجر می‌شود. اعتیاد عضوی از خانواده در موارد بسیاری منجر به شکل‌گیری پرونده‌های قتل می‌شود. قتل مادر، پدر، خواهر و برادر و خودکشی‌های خانوادگی از جمله اتفاق‌هایی است که نسبت به دهه‌های قبل شدت بیشتری گرفته است، بنابراین بروز این خشونت‌ها در حالی شدت می‌گیرد که انگیزه‌ای برای مداخلات در این بحران‌ها دیده نمی‌شود. اگر ساختار قانونی با بدنه اجتماعی در ارتباط بود، به خوبی متوجه می‌شد کانون‌های خانواده نسبت به دهه‌های گذشته با معضلات بسیاری مواجه شده‌است که عمده آن متأثر از بحران‌های اقتصادی است که سبب بالا رفتن سن ازدواج و تولید خشونت در خانواده شده‌است، در حالی که اگر وضعیت اقتصادی تا این حد شکننده نبود، خانواده‌های ایرانی مثل چهار دهه گذشته از پویایی و شادابی برخوردار بود و نیازی به تبلیغ برای افزایش جمعیت هم نبود.

■ **سابقه خشونت علیه پزشک قلب**

در مورد حادثه دوم هم که منجر به قتل دکتر داوودی شد، فرد مرتکب با توجه به گزارش‌هایی که از وضعیت وی اعلام شده‌است، روشن است متهم فردی شرور است که به خود جرئت می‌دهد کادر درمان را به قتل تهدید و در یک مورد آن را عملی کند. با این حال نباید نسبت به انگیزه‌ای که منجر به عمل مجرمانه شده‌است بی‌تفاوت ماند. روشن است متهم بعد از سپری شدن تحقیقات و انجام تشریفات قانونی مجازات می‌شود، اما باید در نظر داشت که گاهی تولید خشونت از سوی افراد با رفتارهای دیگران در ارتباط است. قتل دکتر داوودی به دست خانواده بیمار، اولین اتفاقی نیست که روی داده است.

■ **قتل دکتر سرابی**

ساعت ۱۹:۳۰ چهارشنبه ۳۱ شهریورماه ۸۹ دکتر سرابی، متخصص قلب و استاد دانشگاه در مقابل مطب خود در میدان ۵۳ نارمک با شلیک گلوله هدف قرار گرفت و به قتل رسید. بررسی‌های پلیس نشان داد که عامل قتل سجاد کریمی نام دارد که تحت تعقیب قرار گرفت و دستگیر شد. سجاد دانشجوی رشته حقوق بود و در جریان بازجویی‌ها گفت که مادرش بیمار دکتر سرابی بوده و قصور پزشکی او منجر به مرگ مادرش شده است. متهم گفت: من و مادرم برای دیدن خواهرم از شهرستان به تهران آمدیم که شبانه حال مادرم بد شد و او را به بیمارستانی در بلوار کشاورز بردیم دکتر سرابی گفت مادرم باید آنژیو شود. مادرم سابقه بیماری قلبی داشت و پزشکان به ما گفته بودند او به هیچ عنوان نباید آنژیو شود، اما با اصرار دکتر سرابی مادرم آنژیو شد و به کما رفت. من به دکتر سرابی گفتم تا زمانی که مادرم نفس می‌کشد، تو هم نفس خواهی کشید و این گونه بود که بعد از فوت مادرم او را به قتل رساندم و پدرم هم در جریان دستگیری من با شلیک پلیس کشته شد. سجاد بعد از کامل شدن تحقیقات به قصاص در ملأعام محکوم و حکم سحرگاه ۲۹ شهریورماه سال ۱۳۹۰ در میدان نارمک و در ملأعام اجرا شد، اما اجرای حکم قصاص متهم نیز نتوانست مانعی برای پیشگیری از این عمل مجرمانه شود.

■ **ریشه‌های خشونت رشد می‌کنند**

در حال حاضر شکایت‌های بسیاری در دادسراهای جرائم پزشکی علیه کادر درمان اعلام می‌شود، بنابراین بدیهی است در میان شکایت‌های مطرح شده در مواردی هم شاکیان دست به رفتاری پرخطر بزنند از جمله اینکه سال گذشته محمدرضا خردمند، معاون انتظامی سازمان نظام پزشکی از افزایش ۳۰ درصدی شکایت‌ها در این حوزه نسبت به سال قبل از آن خبر داده و گفته بود مجموعاً ۳۱ مورد محرومیت کشوری از طبابت داشتیم که تنها یک مورد آن مادام‌العمر بوده و مابقی از شش ماه به بالا بوده‌است. فارغ از اظهارنظر معاون انتظامی سازمان نظام پزشکی باید درنظر داشت بسیاری از شاکیان از کادر درمان به دلیل معضلاتی که در جریان طرح شکایت مطرح می‌شود و روند طولانی دادرسی یا بالابودن طرح شکایت در کمیسیون‌های تخصصی اساساً قید شکایت را می‌زنند، با این حال همان گونه که شعار جامعه پزشکی تأکید بر پیشگیری بهتر از درمان است، توجه به این شعار در بروز اتفاق‌هایی که منجر به خشونت می‌شود هم مصداق دارد.

کنجکاوی جاری راز سرقت‌های خانوادگی را برملا کرد

■ **آرمین بینا**

مرد پارکورکاری که مثل مرد عنکبوتی از دیوار بالا می‌رفت و با همدستی برادرزنش دست به سرقت‌های سریالی از خانه‌های شمال تهران می‌زدند، با تماس تلفنی زن برادر کنجکاوش به دام افتاد.

چندی قبل مرد پولداری در تهران سراسیمه به اداره پلیس رفت و از سرقت اموال خانه‌اش شکایت کرد.

وی در توضیح ماجرا گفت: «من در بازار تهران مغازه دارم و خانه‌ام در یکی از خیابان‌های شمالی شهر است. چند روز قبل همراه خانواده‌ام برای چند روز به مسافرت رفتم و ساعتی قبل وقتی وارد خانه شدم با صحنه عجیبی روبه‌رو شدم. تمام وسایل خانه به هم ریخته و مشخص بود سارق یا سارقانی به خانه‌ام دستبرد زده‌اند، به همین دلیل به سرعت به محل نگهداری طلاها و اموال قیمتی‌ام رفتم و دیدم سارقان علاوه بر وسایل با ارزش تمامی طلاها و پول‌های خارجی‌ام را سرقت کرده‌اند.»

■ **مرد عنکبوتی**

با شکایت مرد بازاری، تیمی از کارآگاهان پلیس آگاهی به دستور قاضی پرونده برای شناسایی سارقان تحقیقات خود را آغاز کردند. مأموران در بررسی‌های میدانی با تعدادی شکایت مشابه روبه‌رو شدند که سارقان به خانه‌هایی در شمال تهران دستبرد زده و اموال زیادی را به سرقت برده‌بودند.

بررسی‌ها نشان داد سارقان دو مرد جوان هستند که یکی از آنها به شیوه مرد عنکبوتی از دیوار بالا می‌رود و پس از باز کردن در ورودی همدست وی هم وارد خانه می‌شود و دست به سرقت می‌زنند. همچنین مشخص شد دو سارق حرفه‌ای برای باز کردن قفل در خانه‌ها از دو روش شاه‌کلید و توپی‌زنی استفاده می‌کنند.

■ **تماس عجیب**

مأموران پلیس در بررسی‌های میدانی متوجه شدند سارقان سرقت‌های خود را به صورت حرفه‌ای انجام می‌دهند و هیچ ردی از خود به جای نمی‌گذارند. در حالی که هر روز به تعداد شاکیان افزوده می‌شد، زن جوانی با اداره پلیس تماس گرفت و راز سرقت‌های سریالی باند سارقان منزل را بر ملا کرد.

زن جوان چند روز قبل در تماسی به مأموران گفت: «برادر شوهرم پرویز مدتی قبل همسرش را طلاق داد و به خاطر پرداخت مهریه به زندان افتاد و خانواده‌اش هم تمامی دار و ندارشان را فروختند و مهریه عروس‌شان را دادند و پرویز از زندان آزاد شد. پس از آزادی از زندان مشکل مالی داشت و از برادرش و بستگان پول قرض می‌گرفت، اما مدتی قبل با دختر جوانی ازدواج کرد و وضع مالی‌اش خیلی خوب شد. پرویز و همسرش همیشه لباس‌های مارکدار می‌پوشند و سفرهای زیادی می‌روند. چند روز قبل که میهمان ما بودند، دیدم همسرش سرویس طلا خریده و گفت پرویز برای تولدش برای او هدیه گرفته‌است. من خیلی کنجکاو شدم؛ چطور آنها که تا دیروز بدهکار بودند، یک شبه پولدار شده‌اند. یک روز قبل دختر پرویز که از زن قبلی‌اش بود، خانه ما بود و وقتی از او سؤال کردم پدرت چکار می‌کند، گفت خودش می‌گوید مثل مرد عنکبوتی از دیوار راست بالا می‌رود. من احتمال می‌دهم برادر شوهرم با برادرزنش که سارق سابقه‌دار است، سرقت می‌کند و با پول‌های بادآورده همراه همسرش خوشگذرانی می‌کند.»

■ **بازداشت**

با اطلاعاتی که زن جوان در اختیار مأموران قرار داد، هویت پرویز و برادرزنش بررسی شد و مأموران دریافتند پرویز یک‌بار به خاطر پرداخت مهریه به زندان رفته‌است، اما برادرزنش به نام کامبیز سارق سابقه داری است که مدتی قبل از زندان آزاد شده‌است.

با به دست آمدن این اطلاعات، فرضیه سرقت‌های سریالی پرویز و برادر زنش برای مأموران قوت گرفت. مأموران در بررسی پرونده‌ها احتمال دادند پرویز و برادرزنش همان دو سارق حرفه‌ای منازل شمال تهران هستند که یکی از آنها شبیه مرد عنکبوتی از دیوار بالا می‌رود. سپس مأموران تصاویر به دست آمده از دوربین‌های مداربسته محل حادثه را با تصاویر دو متهم مطابقت دادند که مشخص شد سارقان حرفه‌ای منازل شباهت ظاهری زیادی با پرویز و برادرزنش دارند. بدین ترتیب مأموران دو متهم را تحت تعقیب قرار دادند و چند روز قبل آنها را بازداشت و در خانه یکی از آنها اموال سرقت زیادی کشف کردند.

دو متهم پس از انتقال به اداره پلیس به سرقت‌های سریالی از خانه‌های شمال تهران اعتراف کردند.

تحقیقات از متهمان ادامه دارد.

■ **زندان مرا سارق کرد**

پرویز سارقی است که هیچ سابقه سرقت در پرونده‌اش ثبت نشده و برای اولین‌بار به جرم سرقت منزل بازداشت شده‌است. وی مدعی است زندان او را سارق کرده‌است.

پرویز سابقه داری؟

نه. من تحصیلکرده‌ام و مدرک مترجمی زبان فرانسه دارم و هیچ سابقه سرقتی ندارم. اصلاً خلافکار نبودم و الان برای اولین‌بار است که به جرم سرقت بازداشت شده‌ام.

شما که مدعی هستی تحصیلکرده‌ای در پرونده‌ات نوشته سابقه زندان داری، درسته؟

درست است. زندان مرا خلافکار کرد و اگر زندان نمی‌افتادم، شاید الان زندگی درستی داشتم و خلافکار نبودم.

چرا به زندان افتادی؟

به خاطر پرداخت مهریه همسرم. چند سال قبل با دختری آشنا شدم و با اینکه خانواده‌ام مخالف بودند، آنقدر اصرار کردم که به خواستگاری رفتند و مطابق رسم آن روزها، به عدد سال تولدش سکه مهریه‌اش کردم. همسرم می‌گفت کی مهریه را داده و کی گرفته و من هم خام شدم و قبول کردم، اما چند سال بعد در حالی که دختری هم داشتیم، همسرم شروع به بهانه گرفتن کرد و در نهایت مهریه‌اش را اجرا گذاشت و به زندان افتادم. خانواده‌ام به سختی مهریه او را فراهم و پرداخت کردند و من از زندان آزاد شدم.

در زندان تصمیم گرفتی وارد باند خلافکاران شوی؟

بله. در زندان با مرد جوانی به نام کامبیز آشنا شدم که بعداً برادرزنم شد. او سارق سابقه‌داری بود و پیشنهاد داد وقتی آزاد شدیم، با او به سرقت بروم. من قبول نکردم، اما وقتی آزاد شدم هیچی در بساط نداشتم و دستم خالی خالی بود که کامبیز را دیدم و او دوباره پیشنهاد سرقت داد. وسوسه شدم و قبول کردم، چون فهمیدم درآمد خوبی دارد و خیلی زود می‌توانم تمام بدبختی‌هایم را جبران کنم.

خواهر کامبیز خبر داشت که سارق هستی و با تو ازدواج کرد؟

بله، او می‌دانست که برادرش سارق حرفه‌ای است و معمولاً هر کسی هم که با کامبیز رفت و آمد داشت، سارق و همدست او بود. من در رفت و آمدهایی که به خانه پدری کامبیز داشتم با خواهرش آشنا شدم و به هم علاقه پیدا و مدتی بعد هم ازدواج کردیم.

وقتی ازدواج کردی از تو نخواست خلاف را کنار بگذاری؟

نه، من و برادرش با هم به سرقت می‌رفتیم و گاهی هم او طلاهای سرقتی را برای ما می‌فروخت. از طرفی هم ما زندگی‌مان از این رو به آن رو شده‌بود و پولدار شده‌بودیم، به همین دلیل وسوسه پولدار شدن و خوشگذرانی کردن به ما اجازه نمی‌داد که دور خلاف خط بکشیم.

درباره شیوه سرقتتان توضیح بده؟

کامبیز در باز کردن در خانه‌ها با شاه کلید و باز کردن قفل در گاوصندوق حرفه‌ای بود و من هم ورزشکار بودم و قبلاً پارکورکار بودم و از دیوار راست بالا می‌رفتم. ما خانه‌هایی را که در خیابان‌های شمالی تهران متوجه می‌شدیم صاحب خانه نیست، برای سرقت در نظر می‌گرفتیم. معمولاً یا از طریق بالکن رو من وارد خانه می‌شدم یا مثل مرد عنکبوتی از دیوار بالا می‌رفتم و در را باز می‌کردم و کامبیز وارد می‌شد. همدستم شاه کلید داشت و در آپارتمان‌ها را باز می‌کرد و گاهی هم مجبور می‌شدیم به صورت توپی‌زن وارد شویم.

فرار مرد میانسال پس از قتل همسرش

■ **غلامرضا مسکنی**

مرد میانسال پس از قتل همسرش در جنوب تهران از محل گریخت و حادثه را به همسایه‌شان خبر داد.

بعد از ظهر روز جمعه ۲۵ آبان‌ماه، مردی در تهران وحشت‌زده با اداره پلیس تماس گرفت و گفت: زن همسایه‌شان در محل زندگی‌اش به قتل رسیده است. با اعلام این خبر، به سرعت تیمی از مأموران کلانتری ۱۶۹ مشیریه به محل حادثه در ساختمان دو طبقه قدیمی در محله مشیریه اعزام شدند. مأموران پلیس در اتاق نشیمن طبقه دوم خانه قدیمی با جسد زن ۵۹ ساله‌ای به نام پروین روبه‌رو شدند که با دو ضربه چاقو به سر و پهلویش به قتل رسیده بود.

مأموران پلیس در ادامه حادثه قتل زن میانسال را به بازپرس ویژه قتل دادسرای امور جنایی خبر دادند و لحظاتی بعد قاضی محمدجواد شفیعی، بازپرس شعبه پنجم در رأس تیمی از کارآگاهان اداره دهم پلیس آگاهی در محل تحقیقات خود را آغاز کرد.

■ **همسرکشی**

نخستین بررسی‌ها نشان داد پروین از مدت‌ها قبل با شوهرش صفدر اختلاف داشته و همیشه با هم مشاجره و درگیری داشته‌اند و همسایه‌ها بارها شاهد درگیری و مشاجره آنها بوده‌اند تا اینکه ساعتی قبل با هم درگیر می‌شوند و صفدر پس از قتل همسرش از محل فرار می‌کند. همچنین مشخص شد حادثه قتل را یکی از همسایه به پلیس خبر می‌دهد و وقتی مأموران به محل حادثه می‌رسند، متوجه می‌شوند قاتل از محل فرار کرده‌است. تیم جنایی در ادامه به سراغ مرد همسایه رفتند و از او درباره حادثه تحقیق کردند.

■ **خبر قتل**

مرد همسایه گفت: «من در طبقه اول ساختمان زندگی می‌کنم و در مدتی که در این ساختمان هستم، متوجه شدم پروین و شوهرش خیلی با هم اختلاف دارند. معمولاً هر روز و شب وقتی آنها هر دو در خانه بودند صدای درگیری و مشاجره‌شان به گوش می‌رسید. فکر نمی‌کردم مشاجره و درگیری آنها روزی با قتل یکی از آنها پایان یابد تا اینکه امروز دوباره صدای درگیری‌شان به گوشم رسید. صدای آنها خیلی بلند بود و فریادهایشان به راحتی به گوش می‌رسید، اما فکر می‌کردم مثل همیشه این درگیری خیلی زود تمام شود. دقایقی بعد صدای دلخراش زن همسایه را شنیدم و بعد هم دیگر صدایی نیامد و دیدم که مرد همسایه از خانه‌اش سراسیمه بیرون رفت. هنوز لحظاتی نگذشته بود که او با تلفن همراه من تماس گرفت و از من خواست به خانه‌اش بروم و از همسرش خبر بگیرم. نگران شدم و به سرعت به طبقه بالا رفتم. در خانه باز بود و وقتی وارد شدم با جسد خونین همسرش روبه‌رو شدم که به قتل رسیده بود. بعد از آن هم به پلیس خبر دادم.»

همزمان با انتقال جسد مقتول به پزشکی قانونی، مأموران به دستور بازپرس جنایی تحقیقات گسترده‌ای را برای دستگیری قاتل فراری آغاز کردند. تحقیقات درباره این حادثه برای برملا شدن زوایای پنهان آن ادامه دارد.

دستگیری شرور خیابان معیری تهران

معاون اجتماعی سازمان اطلاعات پلیس پایتخت از دستگیری شروری خبر داد که با ایجاد درگیری در خیابان معیری باعث نقص عضو یکی از شهروندان شده بود.

سرهنگ اکبر موسوی در این باره گفت: مأموران پایگاه هشتم پلیس اطلاعات خبری را در خصوص درگیری شرور قمه به دست که منجر به نقص عضو و ایجاد جراحت شده بود، دریافت کردند و وارد عمل شدند. وی افزود: با انجام تحقیقات مأموران مشخص شد عامل اصلی درگیری یکی از اوباش منطقه است که با قمه ضمن قدرت‌نمایی یکی از شهروندان را مجروح کرده و از محل متواری شده است. سرهنگ موسوی ادامه داد: در ادامه مأموران توانستند با شناسایی پاتوق متهم واقع در پارک سی‌تیر این شرور را دستگیر کنند.

سرهنگ موسوی خاطرنشان کرد: پس از تکمیل پرونده، متهم برای سیر مراحل قانونی به دادسرا معرفی شد.

آگهی اختصاصی موضوع قانون تعیین تکلیف وضعیت ثبتی اراضی وساختمان های فاقد سند رسمی
برابر ماده ۳ وماده ۱۳ آیین نامه قانون تعیین تکلیف

برابر رای شماره ۱۴۰۳۶۰۳۱۲۰۰۱۰۰۸۹۶۳هیات موضوع تعیین تکلیف وضعیت ثبتی اراضی وساختمان های فاقد سند رسمی مستقر درواحد ثبتی تصرفات مالکانه بلامعارض کلاسه ۱۴۰۳۱۱۴۴۱۲۰۰۱۰۰۰۳۲۵ تقاضای آقای عیسی شیخ ویسی به شماره شناسنامه ۱۲ وکدملی ۲۱۲۲۴۰۳۸۶۱ صادره ازگرگان فرزند عباس درششدانگ یک قطعه زمین مزروعی به مساحت ۱۵۶۴۰.۴۷ مترمربع از پلاک شماره ۱۱۷ فرعی از ۱۴۸ اصلی واقع دراراضی قلعه محمود بخش دو حوزه ثبت گرگان طبق رای صادره حکایت ازاحراز مالکیت متقاضی نسبت مورد تقاضا وعدم تعارض ولامنازع بودن تصرفات وی دارد لذا به منظور اطلاع عموم مراتب در دو نوبت به فاصله ۱۵ روز اگهی می شود، در صورتی که شخاصی که نسبت به صدورسند مالکیت متقاضی اعتراض داشته باشند، می توانند از تاریخ انتشاراولین اگهی به مدت دوماه اعتراض خود را با ذکر شماره پرونده به این اداره تسلیم و پس از اخذ رسید ظرف مدت یک ماه از تاریخ تسلیم اعتراض به مرجع ثبتی دادخواست خود را به مرجع ذیصلاح قضایی تقدیم نمایند.

شناسه آگهی:۱۸۱۶۲۲۴
تاریخ انتشار نوبت اول ۱۴۰۳/۸/۱۲
تاریخ انتشار نوبت دوم ۱۴۰۳/۸/۲۷
مهدی شاه مهری
سرپرست اداره ثبت اسناد واملاک منطقه یک گرگان

آگهی اختصاصی موضوع قانون تعیین تکلیف وضعیت ثبتی اراضی وساختمان های فاقد سند رسمی
برابر ماده ۳ وماده ۱۳ آیین نامه قانون تعیین تکلیف

برابر رای شماره ۱۴۰۳۶۰۳۱۲۰۰۱۰۰۹۲۲۵موضوع تعیین تکلیف وضعیت ثبتی اراضی وساختمان های فاقد سند رسمی مستقر درواحد ثبتی تصرفات مالکانه بلامعارض کلاسه ۱۴۰۳۱۱۴۴۱۲۰۰۱۰۰۰۳۲۱ تقاضای آقای عیسی شیخ ویسی به شماره شناسنامه ۱۲ وکدملی ۲۱۲۲۴۰۳۸۶۱ صادره ازگرگان فرزند عباس درششدانگ یک قطعه زمین مزروعی به مساحت ۲۴۹۳۵.۱۰ مترمربع از پلاک شماره ۱۱۷ فرعی از ۱۴۸ اصلی واقع دراراضی قلعه محمود بخش دو حوزه ثبت گرگان طبق رای صادره حکایت ازاحراز مالکیت متقاضی نسبت مورد تقاضا وعدم تعارض ولامنازع بودن تصرفات وی دارد، لذا به منظور اطلاع عموم مراتب در دو نوبت به فاصله ۱۵ روز اگهی می شود، در صورتی که شخاصی که نسبت به صدورسند مالکیت متقاضی اعتراض داشته باشند، می توانند از تاریخ انتشاراولین اگهی به مدت دوماه اعتراض خود را با ذکر شماره پرونده به این اداره تسلیم و پس از اخذ رسید ظرف مدت یک ماه از تاریخ تسلیم اعتراض به مرجع ثبتی دادخواست خود را به مرجع ذیصلاح قضایی تقدیم نمایند.

شناسه آگهی:۱۸۱۶۲۲۸
تاریخ انتشار نوبت اول ۱۴۰۳/۸/۱۲
تاریخ انتشار نوبت دوم ۱۴۰۳/۸/۲۷
مهدی شاه مهری
سرپرست اداره ثبت اسناد واملاک منطقه یک گرگان

گزارش یک

نبیه بری: طرح ۱۳ ماده‌ای امریکا غیر قابل قبول است

لبنانی‌ها برای پاسخ به طرح ۱۳ ماده‌ای امریکا برای آتش‌بس، سه روز وقت خواسته‌اند، ولی رئیس پارلمان لبنان که متحد و معتمد حزب‌الله در بیروت است، گفته که بخش‌هایی از طرحی که امریکایی‌ها ارائه کرده‌اند، نه تنها قابل پذیرش، بلکه حتی قابل بحث هم نیست.

نبیه بری، رئیس مجلس لبنان روز شنبه تأیید کرد که طرح امریکا برای آتش‌بس در لبنان را دریافت کرده، طرحی که گفته می‌شود ۱۳ ماده دارد و ظاهراً لبنانی‌ها بررسی آن را از روز جمعه آغاز کرده‌اند و گفته‌اند که طی سه روز به آن پاسخ خواهند داد. خبرگزاری فرانسه، دیروز از قول یک مقام لبنانی که خواست نامش فاش نشود، نوشت: لیزا جانسون، سفیر ایالات متحده امریکا در دیدار با نجیب میقاتی، نخست‌وزیر موقت لبنان و نبیه بری، رئیس پارلمان این کشور «پیشنهاد ۱۳ ماده‌ای امریکایی» را ارائه کرد. بر اساس این طرح ۱۳ ماده‌ای، یک آتش‌بس ۶۰ روزه برقرار خواهد شد و اسرائیل نیروهای خود را ظرف هفت روز از جنوب لبنان خارج می‌کند و ارتش لبنان جایگزین آنها می‌شود، ضمن اینکه این طرح، خواستار جلوگیری از استقرار مجدد مواضع حزب‌الله در مرز لبنان است. رادیو تلویزیون اسرائیل که بخش‌هایی از آن را منتشر کرده، گفته که طرح شامل یک تأکید کلی طرفین بر اهمیت قطعنامه ۱۷۰۱ شورای امنیت سازمان ملل است. طرح خواستار جلوگیری از تسلیح مجدد گروه‌های غیردولتی در لبنان بوده و بر انحصار فروش یا تولید سلاح در داخل لبنان تحت نظارت دولت لبنان تأکید می‌کند، ضمن اینکه دولت لبنان موظف شده ظرف ۶۰ روز پس از امضای توافق، هر گروه نظامی غیردولتی در جنوب لبنان را خلع سلاح کند. یک بخش کلیدی از طرح که اسرائیلی‌ها با حساسیت زیاد پیگیر آن هستند، توقف انتقال تسلیحات از سوریه به لبنان است؛ جایی که اسرائیلی‌ها به دنبال تضمین این هستند که هیچ سلاحی از آنجا به حزب‌الله منتقل نمی‌شود.

بند پرحساسیت طرح

حساسیت‌برانگیزترین بخش طرح که احتمال کمی دارد طرف لبنانی به آن تن دهد، قائل شدن نوعی حق آزادی عمل برای اسرائیل در انجام عملیات در داخل لبنان حتی پس از هر توافقی است؛ چیزی که به گفته مقامات دیپلماتیک در بیروت در طرح پیشنهادی تحت عنوان «حق دفاع از خود» درج شده و نبیه بری، رئیس مجلس لبنان به الشرق‌الاوسط گفته که امریکایی‌ها و سایرین می‌دانند این امر غیرقابل قبول است و حتی اساساً قابل‌بحث نیست. نبیه بری تأکید کرد: «ما هرگونه تعرض به حاکمیت خود را نمی‌پذیریم» و گفت که نتانیاهو می‌خواهد با تحت فشار گذاشتن و تشدید حملات امتیاز بگیرد، اما «او نمی‌داند با چه کسانی طرف است.» بری همچنین فاش کرده که امریکا در طرح ۱۳ ماده‌ای پیشنهاد کرده که یک کمیته نظارت بر اجرای قطعنامه ۱۷۰۱ با حضور تعدادی از کشورهای غربی تشکیل شود که این پیشنهاد نیز برای لبنان قابل‌قبول نیست. منابع می‌گویند کشورهایی که بری اشاره کرده، از جمله شامل انگلیس و فرانسه است. البته بری بحث استقرار نیروهای ناتو یا هر نیروی خارجی دیگری در لبنان در طرح را تکذیب کرده است. او گفته که «در حال حاضر درباره مکانیسم جایگزین پیشنهادی بحث و گفت‌وگو در جریان است، اما ما این مسیر را نخواهیم پیمود، زیرا مکانیسم روشنی وجود دارد که فعال‌سازی آن مانعی ندارد.» بری بر ادامه مذاکرات در مورد این جزئیات تأکید کرده و گفته که «کارها پیش می‌رود، جو مثبت است و اما نتیجه نهایی مهم است.» منابع نزدیک به حزب‌الله به جای «جو مثبت» مذاکره ترجیح می‌دهند درباره جدی بودن مذاکرات صحبت کنند. خبرگزاری رسمی حزب‌الله دیروز نوشت که آنچه مسلم است بحث، بررسی و پاسخ به محتوای یک پیشنهاد یا پیش‌نویس «توافقنامه» مستلزم زمان است که نمی‌توان آن را به چند روز محدود کرد. روزنامه لبنانی الاخبار نزدیک به حزب‌الله نیز صبح دیروز از قول منابع آگاه نوشت که بحث در مورد توافق آتش‌بس در حال انجام است، اما ارزیابی‌ها در لبنان بر اساس تجربه گذشته با امریکایی‌ها و اسرائیلی‌ها خوش‌بینانه نیست. به نوشته این روزنامه، زمانی که طرف اسرائیلی شروطی را تعیین می‌کند که می‌داند لبنان نمی‌تواند بپذیرد و سعی می‌کند با استفاده از آنها مسئولیت شکست مذاکرات را به عهده لبنان بگذارد، می‌خواهد جنگ را بدون محدودیت تا ماه ژانویه ۲۰۲۵ ادامه دهد.

هر ۲ ساعت یک‌بار حمله!

به‌رغم جدی شدن مذاکرات برای آتش‌بس، حزب‌الله لبنان همچنان به حملات خود به سرزمین‌های اشغالی ادامه می‌دهد. منابع لبنانی از نبردهای شدید بین مقاومت اسلامی و ارتش اشغالگر در شهر مارون‌الرأس و همچنین طیرحرفه و الجبین در جنوب لبنان خبر می‌دهند. الجبین در ۵ کیلومتری مرز عمیق‌ترین جایی است که رژیم صهیونیستی به آن وارد شده و البته برخی منابع لبنانی از عقب‌نشینی اسرائیلی‌ها از منطقه الجبین خبر داده‌اند. حزب‌الله دیروز نیز توانست یک پهپاد نوع هرمس- ۹۰۰ را در منطقه «دیر قانون» سرنگون کند. حزب‌الله همچنین تصویری از پهپاد انتحاری خود با شعار «هیچ مکانی برای ورود ممنوع نیست» منتشر کرد. شبکه ۱۳ تلویزیون رژیم صهیونیستی صبح دیروز گزارش کرد حزب‌الله با ۳۰ موشک الجلیل را هدف قرار داده است. حزب‌الله همچنین اعلام کرد پایگاه دریایی ستیلا ماریس (پایگاه استراتژیک نظارت و کنترل دریایی در سواحل شمالی) در فاصله ۳۵ کیلومتری مرز لبنان و فلسطین در شمال غرب حیفا، پایگاه شراغا (مرکز اداری فرماندهی تیپ گولانی) در شمال عکا و همچینن مقر جدید فرماندهی تیپ غربی در پادگان یعرا را با چندین موشک هدف قرار داده است. حزب‌الله عصر دیروز نیز با پهپاد انتحاری به محل تجمع نیروهای اسرائیلی در شهر حانین و همچنین در شرق شهر مرکابا، شهرک آویویم، در شرق شهرک مارون الرأس حمله کرد. حزب‌الله همچنین اعلام کرد که با موشک بالستیک به حیفا حمله کرده و با موشک‌انداز شهر صفد را نیز هدف قرار داده است. کابینه رژیم صهیونیستی دیروز تصویب کرد که هر دوساعت یک‌بار به لبنان حمله کند، کاری که به‌نظر برای تحت فشار گذاشتن لبنانی‌ها برای قبول طرح جدید انجام شده است. جنگنده‌های ارتش رژیم صهیونیستی دیروز عصر دستکم ۱۰ بار طی حدود نیم ساعت به شهر صور در جنوب غربی لبنان حمله کردند. جنگنده‌های اسرائیلی همچنین دو شهرک یاطر و کفرحمام را بمباران کردند که در این حملات از بمب‌های فسفری هم استفاده شد.

پرونده

بورل در انتقاد از وضعیت انسانی:

اسرائیل الگوی غزه را در کرانه باختری و لبنان تکرار می‌کند

کمیسیونر سیاست خارجی اتحادیه اروپا که به زودی این مسند را به جانشین خود تحویل خواهد داد، زبان به انتقاد صریح از صهیونیست‌ها باز کرد و با اشاره به طیفی از جنایات این رژیم در غزه که تل‌آویو می‌کوشد آن را در کرانه باختری و لبنان هم تکرار کند، تعلیق گفت‌وگوهای سیاسی با صهیونیست‌ها را خواستار شد.

رژیم صهیونیستی از زمان حملات ۷ اکتبر ۲۰۲۳، بیش از ۴۳ هزار فلسطینی را به شهادت رسانده است. ابعاد این جنایات به حدی است که این رژیم با محاکمه‌ای بر سر نسل‌کشی فلسطینی‌ها در دیوان بین‌المللی دادگستری مواجه شده است. جوزف بورل روز جمعه در یک پست وبلاگی گفت: «پس از یک سال درخواست از مقامات اسرائیلی در مورد احترام به قوانین بین‌المللی در جنگ غزه که مورد بی‌اعتنایی و بی‌توجهی قرار گرفته، ما نمی‌توانیم مانند همیشه به کار خود ادامه دهیم.» او افزود: «به همین دلیل است که من به کشورهای عضو اتحادیه اروپا پیشنهاد کرده‌ام که واردات از شهرک‌های غیرقانونی را ممنوع و گفت‌وگوهای سیاسی با اسرائیل را متوقف کنند. ما به‌زودی این تدابیر را در شورای روابط خارجی مورد بحث و گفت‌وگو قرار خواهیم داد.» گفت‌وگوی سیاسی بخشی از یک توافق گسترده‌تر در مورد روابط بین اتحادیه اروپا و رژیم صهیونیستی، از جمله روابط اقتصادی نزدیک‌تر است که در ژوئن ۲۰۰۰ لازم‌الاجرا شد و تعلیق آن به تأیید همه ۲۷ کشور اتحادیه اروپا نیاز دارد. بورل که دوره پنج‌ساله‌اش در اول دسامبر (۱۱ آذر) به پایان می‌رسد، تأکید کرد: «همه چیز مردم غزه دارد تمام می‌شود و در بسیاری از بخش‌های این منطقه تقریباً هیچ چیزی وجود ندارد که بتواند زندگی سازمان‌یافته انسانی را حفظ کند. شمال غزه که زمانی محل زندگی بیش از یک میلیون نفر بود، پس از چندین هفته گلوله‌باران بی‌امان به طور کامل تخلیه شده و آخرین مراکز بهداشتی، پناهگاه‌ها و مدارس باقی‌مانده در حال ویران شدن است.» بورل هشدار داد که اسرائیل الگوی موجود در غزه را اکنون در کرانه باختری و لبنان تکرار می‌کند. این مقام اتحادیه اروپا گفت: «درخواست برای توجه به قوانین بین‌المللی بشردوستانه، درخواست برای پیروی از دستورات الزام‌آور دیوان بین‌المللی دادگستری، اطمینان از دسترسی بشردوستانه، موافقت با پیشنهاد آتش‌بس رئیس‌جمهور بایدن، اجازه دادن به روزنامه‌نگاران بین‌المللی و بازرسان تحت امر سازمان ملل برای ورود به غزه و... با نگاهی به گذشته، فهرست درخواست‌هایی خطاب به اسرائیل دیده می‌شود که با گوش‌های ناشنوا مواجه شد و این موارد، بسیار مفصل است.»

حمایت مجدد بن‌گویر از تحریم کمک‌های انسانی

بورل همچنین گفت حفظ نظم جهانی مبتنی بر قوانین، با اعمال قوانین آن بدون تمایز شروع می‌شود و در شرایط دیگری که این قوانین بین‌المللی به طور معمول نقض می‌شوند، ممنوعیت صدور روادید، فهرست‌بندی تروریست‌ها، محدودیت‌های واردات و تحریم‌های اقتصادی وجود داشته است. او افزود، با این حال، تاکنون اسرائیل از هرگونه «عواقب معنی‌دار» در امان بوده است. این مقام اتحادیه اروپا گفت: «این باید تغییر کند. به همین دلیل است که من بر اساس نظر مشورتی اخیر دیوان بین‌المللی دادگستری، ممنوعیت واردات محصولات شهرک‌سازی غیرقانونی را پیشنهاد کرده‌ام.» جوزف بورل همچنین گفت که از نماینده ویژه اتحادیه اروپا در امور حقوق بشر نیز درخواست کرده است ارزیابی کند که آیا اسرائیل به توافقنامه ارتباط با اتحادیه اروپا پایبند است یا خیر. این اظهارات در شرایطی است که صهیونیست‌ها همچنان از اظهارات ضدانسانی ابایی ندارند. ایتمار بن‌گویر، وزیر امنیت داخلی رژیم صهیونیستی در مصاحبه با رسانه صهیونیستی «تشنال‌نیوز» گفت که او با ارسال هرگونه کمک‌های انسانی به غزه در بحبوحه جنگ با حماس مخالف است. وی تصریح کرد: «من معتقدم تا زمانی که ما در غزه گروگان داریم نباید هیچ امتیازی برای این منطقه حتی برای غیرنظامیان قائل شویم.» او شهریورماه سال جاری هم بعد از کشته شدن شش اسیر این رژیم در غزه گفته بود که تل‌آویو باید جلوی ورود همه کمک‌های بشردوستانه به غزه را بگیرد. از جمله دیگر اظهارات جنجالی او در اول ژانویه بود که گفت جنگ با حماس فرصتی برای کوچاندن فلسطینی‌ها از غزه است.

گزارش ۲

وزارت خارجه دیدار ایروانی با ماسک را تکذیب کرد

در پی انتشار خبر در رسانه‌های امریکایی در ارتباط با دیدار نماینده ایران در سازمان ملل با یکی از افراد نزدیک به ترامپ، سخنگوی وزارت خارجه انجام چنین دیداری را تکذیب کرد و انتشار آن را تعجب‌آمیز خواند.

با روی کار آمدن دونالد ترامپ، رئیس‌جمهور منتخب امریکا بازار شایعات و فضاسازی‌های رسانه‌ای در ارتباط با دیدارهای محرمانه مقامات ایرانی و افراد نزدیک به ترامپ نیز داغ شده است. پس از انتشار خبر ادعایی دیدار ایلان ماسک، وزیر «بهینه‌سازی دولت» در دولت دوم ترامپ و «امیرسعید ایروانی» نماینده ایران در سازمان ملل که بامداد جمعه از سوی روزنامه نیویورک تایمز منتشر شد، وزارت خارجه ایران درباره صحت و سقم این خبر واکنش نشان داد. «اسماعیل بقایی» سخنگوی وزارت خارجه ایران روز شنبه در گفت‌وگویی در خصوص ادعای مطرح شده درباره دیدار ماسک و ایروانی، ضمن تکذیب قاطع انجام چنین دیداری، از فضاسازی گسترده رسانه‌های امریکایی در این خصوص ابراز تعجب کرد. این درحالی است که روز جمعه یکی از نمایندگان هیئت دائمی ایران در سازمان ملل در پاسخ به پرسش خبرگزاری تاس درباره این دیدار گفت: «در این باره نظری نداریم.»

انتشار این خبر در زمانی انجام می‌شود که هنوز دو ماه تا مراسم تحلیف ترامپ باقی مانده است و دموکرات‌ها در حال حاضر در کاخ سفید مستقر هستند. بنابراین ترامپ و افراد نزدیک به او «به طوررسمی» نمی‌توانند در عرصه سیاست خارجی امریکا و برقراری روابط با سایر کشورها اقدامی انجام دهند. همچنین انتشار این خبر کذب درحالی است که مذاکرات غیرمستقیم بین مقامات ایرانی و امریکایی‌ها از دو سال پیش به حالت تعلیق درآمده و مشخص نیست که در ماه‌های اول دولت دوم ترامپ نیز گشایشی در این زمینه حاصل شود.

دامن زدن رسانه‌ها به خبر جعلی

با وجود تکذیب این خبر از سوی مقامات ایرانی، رسانه‌های امریکایی یکی پس از دیگری جزئیات جدیدی از این ماجرا منتشر کرده‌اند. شبکه سی‌بی‌اس‌نیوز شامگاه جمعه مدعی شد این دیدار در اقامتگاه سفیر ایران در سازمان ملل در نیویورک انجام شده است. این رسانه امریکایی نوشت که مشخص نیست ترامپ از دیدار ماسک و ایروانی آگاه بوده یا خیر. آسوشیتدپرس هم براساس اظهارات یک مقام امریکایی مدعی شد که سفیر ایران در سازمان ملل با ایلان ماسک ملاقات کرده و این دیدار بخشی از تلاش‌هایی است که به نظر می‌رسد با هدف کاهش تنش‌ها با دونالد ترامپ انجام شده است. اما تیم ترامپ گزارش‌ها درباره دیدار ماسک و ایروانی را تأیید یا تکذیب نکرده است. استیون چونگ، مدیر ارتباطات ترامپ، به روزنامه وال‌استریت‌ژورنال گفت: «ما در مورد گزارش دیدارهای خصوصی که اتفاق افتاده است یا نه اظهارنظر نمی‌کنیم.» کارولین لِویت، سخنگوی انتقالی دولت آینده «ترامپ- ونس» نیز در بیانیه‌ای گفت: «مردم امریکا پرزیدنت ترامپ را دوباره انتخاب کرده‌اند چون برای هدایت کشور و احیای صلح از طریق اقتدار در اطراف جهان به او اعتماد می‌کنند. زمانی که او به کاخ سفید برگشت، اقدامات لازم را برای این هدف انجام خواهد داد.» دامن زدن رسانه‌های امریکایی به این خبر تکذیب شده، در شرایطی که تنش‌ها بین ایران و رژیم صهیونیستی در منطقه تشدید شده، با شیطنت انجام می‌شود، زیرا مقامات تل‌آویو به شدت با هر نوع دیدار و همکاری بین تهران و واشینگتن مخالفند و احتمالاً سعی دارند شاخک‌های سران تندرو اسرائیل را نسبت به این ماجرا تیز کنند.

طرح رژیم صهیونیستی برای آزادی عمل در غزه با توسعه محور نتساریم

رویکرد

منابع رسانه‌ای فاش کردند که اقدامات رژیم صهیونیستی در مرکز نوار غزه و توسعه محور «نتساریم» حاکی از برنامه‌ریزی این رژیم برای ماندن در این باریکه و آزادی عمل در آن است.

درحالی که رژیم صهیونیستی در رسیدن به اهداف اعلانی خود در غزه ناکام مانده است، اکنون در دومین سال جنگ خواب‌های جدیدی را برای این باریکه تحت محاصره دیده است. روزنامه العربی‌الجدید روز شنبه در این باره نوشت: «از زمان آغاز تجاوز زمینی اسرائیل به نوار غزه در ۲۷ اکتبر ۲۰۲۳، اسرائیل با اشغال محور «الشهدا» یا آنچه در اسرائیل به عنوان محور «نتساریم» شناخته می‌شود، تلاش کرده با هدف جداسازی استان‌های غزه و شمال از استان‌های مرکزی و جنوبی، این باریکه را به دو بخش تقسیم کند.» طبق این گزارش، در طول بیش از یک سال گذشته، رژیم اشغالگر محور نتساریم را بر اساس تحولات عملیات زمینی گسترش داد و در نهایت از چند صد متر، به طول هشت کیلومتر و عرض هفت کیلومتر رسید، طوری که پایگاه‌های نظامی و خطوط تدارکات نظامی در این محور ایجاد شده است و این اقدام به جداسازی بخش‌های نوار غزه از یکدیگر کمک کرد. طی عملیات‌های توسعه‌ای که توسط نیروهای رژیم اشغالگر از ابتدای محور نتساریم در شرق تا ساحل دریای مدیترانه در غرب انجام شده است، آنها صدها خانه را بمب‌گذاری و منفجر و به طور کامل از روی نقشه پاک کردند. اسرائیل همچنین در محور نتساریم بر اساس شرایط عملیاتی و وضعیت میدانی هرازچندگاهی برای توسعه این محور تلاش می‌کند و به همین دلیل سامانه‌های ارتباطی و تجهیزات جاسوسی و مراکز ایست‌بازرسی زیادی را در این محور ایجاد کرده است. العربی‌الجدید در ادامه نوشت: به‌رغم حملات روزانه انجام شده توسط مقاومت فلسطین به این محور و برخی عملیات‌های میدانی، نیروهای رژیم اشغالگر به توسعه و تقویت آن با تجهیزات لجستیکی و نظامی و ایمن‌سازی سربازان داخل آن ادامه داده‌اند تا آن را به عنوان یک کارت و اهرم فشار سیاسی و نظامی در آینده حفظ کنند. «اسامه خالد» کارشناس نظامی و امنیتی معتقد است که عملیات توسعه محور نتساریم در سطح نظامی ناشی از قصد ارتش رژیم صهیونیستی برای ایمن‌سازی خود در برابر حملات خمپاره‌ای و موشکی کوتاه‌برد است. خالد به العربی‌الجدید گفت: «برای اطمینان از عدم برخورد تاکتیکی موفق نیروهای مقاومت نسبت به مواضع نیروهای مستقر و ستاد فرماندهی و اتاق‌های کنترل در داخل محور، نیاز به آمادگی مهندسی وجود دارد. به نظر می‌رسد که ارتش رژیم اشغالگر با تصرف مناطق بیشتر غزه درصدد تنگ‌تر کردن حلقه روی ملت فلسطین است و این اقدام به مهندسی جغرافیایی جدید نوار غزه منجر می‌شود.» پیش‌تر روزنامه «هاآرتص» با استناد به تصاویر ماهواره‌ای و برخی منابع نوشته بود: ارتش اسرائیل در حال بازگشایی محورهای جدید و ایجاد مسیرهای بزرگی در نوار غزه است. ارتش اسرائیل در حال احداث کانون‌های استقرار بزرگ و زیرساخت‌هایی در غزه برای بقای طولانی مدت است.

لاوروف: هدف دفاع موشکی در لهستان روسیه است نه ایران

رویکرد

به دنبال افتتاح پایگاه دفاع موشکی امریکا در لهستان و انتشار اخباری درباره اینکه هدف از ایجاد این سامانه، مقابله با ایران است، وزیر خارجه روسیه گفت که برخلاف اظهارات امریکایی‌ها، این اقدام ربطی به ایران ندارد، بلکه به منظور بازدارندگی علیه روسیه است.

پایگاه دفاع موشکی امریکایی «ایجیس» در ۱۳ نوامبر در ردزیکوو لهستان در شمال این کشور و در ۱۶۵ کیلومتری مرز با روسیه به طور رسمی افتتاح شد. مقامات لهستانی عملیاتی شدن این تأسیسات را تقویت توان امنیتی این کشور و پیمان ناتو همزمان با ادامه جنگ در اوکراین توصیف کردند. تأسیس این پایگاه دفاع ضد موشکی که در ساختار دفاعی ناتو ادغام می‌شود در دوران ریاست جمهوری جورج دبلیو بوش برنامه‌ریزی و هدف اولیه آن دفاع از اروپا در برابر خطر موشک‌های بالستیک ایران اعلام شده بود. آندژی دودا، رئیس‌جمهور لهستان می‌گوید که پایگاه دفاع موشکی امریکا در ردزیکوو علیه روسیه است. به گفته او، این پایگاه دفاعی، نخست برای مقابله با حمله موشکی احتمالی ایران طراحی شده بود. ولادیسلاو کوسینیاک- کامیش، وزیر دفاع لهستان، نیز عملیاتی شدن این پایگاه را که صدها پرسنل نیروی دریایی امریکا در آن مستقر هستند، «اقدامی خارق‌العاده در تاریخ دفاعی لهستان، امریکا و ناتو» توصیف کرد و افزود جنگ در اوکراین و خاورمیانه اهمیت سامانه‌های دفاع ضد موشکی را برجسته‌تر کرد. وزیر دفاع لهستان افزود: «پایگاه ردزیکوو به معنای استقرار دائمی نیروهای امریکایی و متحدان عضو ناتو در خاک لهستان و یکی از مهم‌ترین رویدادها در تاریخ کشور ما از سال ۱۹۸۹ تاکنون است.» سرگئی لاوروف، وزیر امور خارجه روسیه در پاسخ به سؤال خبرنگاران درباره افتتاح پایگاه دفاع موشکی امریکا در لهستان، آن را تلاشی برای ایجاد مزیت در رویارویی با روسیه دانست و تصریح کرد: «ارزیابی‌های ما از ۱۰ تا ۱۵ سال پیش که امریکایی‌ها از معاهده موشک‌های بالستیک خارج شدند و گفتند سامانه‌های خود را در مواضع مربوط در کشورهای اروپایی مستقر می‌کنند، اکنون توجیه شده است. آنها می‌گفتند که تنها هدف‌شان دفاع از خود در برابر ایران و همچنین در برابر کره‌شمالی است.» لاوروف ادامه داد: «هنگام تحلیل برنامه‌های آنها بلافاصله گفتیم که این اقدام، ارتباطی به ایران ندارد. این تلاشی برای ایجاد مزیت‌های یکجانبه در رویارویی با روسیه، تشدید تنش‌ها و دنبال کردن مسیر ایجاد بازدارندگی در برابر روسیه است. ارزیابی‌های ما کاملاً موجه بوده است.»

نگاه

هادی محمدی

دلایل چرخش رژیم صهیونیستی به سمت آتش‌بس

در حالی که نتانیاهو و دیگر همکارانش در کابینه رژیم صهیونیستی تا روزهای گذشته هنوز بر طبل جنگ می‌زدند و عملاً به مرحله‌ای رسیدند که بانک اهدافی در اختیار نداشته و راهبرد ویرانی منازل و روستاها را در مقابل صدها موشک و پهپاد حزب‌الله که هزاران هدف نظامی، امنیتی، اقتصادی و فرماندهی‌های یگان‌های مختلف ارتش صهیونیستی را که روزانه این رژیم را هدف قرار می‌دهند، شاهد هستند، یکباره تلاش‌های سیاسی و پیش‌نویس‌های مختلف برای توقف جنگ در لبنان، به روی میز آمده‌اند. نشانه‌های زیادی چه در رژیم و چه در امریکا یا در صحنه‌های نبرد مقاومت با صهیونیست‌ها وجود دارند که مرز تاب‌آوری و تهدیدات غیرقابل تحمل در جبهه شرارت صهیونی-امریکایی و غربی را برجسته می‌کند. مقامات اقتصادی رژیم، خسارت‌های اقتصادی یک‌سال گذشته در شمال فلسطین اشغالی را ۶۶ میلیارد دلار اعلام کرده‌اند و این خسارت‌ها، جدای از خسارت‌های مراکز نظامی، تسلیحاتی و اطلاعاتی و هزینه‌های جنگی و تسلیحاتی آنهاست. اگرچه امریکا و غرب بر حمایت مطلق از اسرائیل تأکید کرده‌اند ولی این حجم از سرمایه‌سوزی بدون کسب و تحقق اهداف راهبردی از سوی رژیم صهیونیستی برای آنها هم توجیه‌پذیر نیست. برکناری گالانت وزیر جنگ رژیم از سوی نتانیاهو، اگرچه تلاش شد به عنوان یک رخداد رقابتی و سیاسی تفسیر شود ولی حکایت اصلی آنها در اعتراض گالانت به شرایط فرسوده ارتش صهیونیستی و غیرقابل‌جبران بودن ساختار نیروی انسانی، فرسایش روحی و روانی و خستگی مفرط یگان‌های مختلف و افزایش تلفات و خسارت‌های بشری و مادی این رژیم در ۴۰ روز گذشته در لبنان و یک سال گذشته در غزه و کرانه باختری است که بنا به اعتراف صهیونیست‌ها، در ماه اکتبر، حجم عملیات‌های حزب‌الله نسبت به ماه‌های قبل، چهار برابر شده و نیروی زمینی ارتش صهیونیستی مجبور به عقب‌نشینی شده و وظایف خود را تمام شده در لبنان اعلام کرده و بقیه روند را به سیاسیون اسرائیلی سپرده است. نظامیان صهیونیست بارها با نتانیاهو در مورد اینکه ماشین نظامی این رژیم، قادر به ادامه جنگ فاقد هدف و استراتژی نیست، هشدار داده بودند و اصرار نتانیاهو را با فریب نسبت به روند جنگ و پیروزی و دستاوردهای کاذب، به عنوان یک روند نابودی رژیم توصیف کرده بودند. این در حالی است که به جز نیروهای ارتش صهیونیستی، خلبانان امریکایی یا یگان‌های کماندویی امریکایی و انگلیسی و آلمانی، چه در نیروی هوایی و چه در یگان‌های زمینی در کنار این رژیم و در مقابل مقاومت بوده‌اند و تلفات هم داده‌اند ولی آن را یک جنگ بی‌حاصل ارزیابی می‌کنند. به لحاظ ساختارهای حکومتی و انسجام درونی در جامعه و احزاب سیاسی، اگرچه کابینه نتانیاهو یکدست شده ولی آسیب و شکاف‌های درون حکومتی یا شکاف‌های عمودی و افقی در جامعه و اپوزیسیون نیز با انسجام بیشتر در صف‌بندی مقابل نتانیاهو به مراحل دشوارتری برای او رسیده است. در واقع باید گفت هم بایدن و هم ترامپ از ادامه جنگ نتانیاهو، نه تنها سودی نمی‌برند و آن را برای منافع اصلی ایالات متحده مفید نمی‌دانند، بلکه برای حفظ موجودیت این رژیم و منافع خودشان، ضرورت آغاز یک روند مذاکرات سیاسی را ترجیح می‌دهند. تعیین یک تاجر و پیمانکار بزرگ ساختمان برای پست نماینده ترامپ در خاورمیانه، شاید یکی از نشانه‌های این رویکرد است و دموکرات‌ها و بایدن نیز به دلیل رسوایی انتخابات و ترمیم پایگاه اجتماعی خود نیازمند ثبت امتیاز صلح‌خواهی در منطقه هستند. این واضح است که کاخ سفید در هر شرایطی و حتی مذاکرات، جانب منافع اسرائیل را خواهد داشت ولی از این تنگنا که استمرار اقدامات حزب‌الله علیه صهیونیست‌ها، چه خسارت‌هایی به بار می‌آورد و پیامدهای آن چه خواهد شد، رنج می‌برد و با اینکه پیش‌نویس طرحی خودشیفته را به مقامات لبنانی ارائه کرده‌اند، اطمینان دارند که چیزی فراتر از قطعنامه ۱۷۰۱ برای آنها دست‌یافتنی نیست. در این فضا تحرکات سیاسی و دیپلماتیک ایران با روسیه و سوریه و لبنان با حاصل حداقلی از نشست ریاض، گویای نقش مهم ایران در روند جدید مذاکرات سیاسی است و همانگونه که وعده صادق ۳ از سوی ایران بر محاسبات همه طرف‌های جبهه شرارت اثرگذار است، دیپلماسی موازی در کنار مقاومت نیز این روند را در تکمیل تغییر محاسبات جبهه شرارت ثبت خواهد کرد.

اخبار کوتاه

روایت خلبان‌های امریکایی: در حمله ایران موشک کم آوردیم

شبکه خبری سی‌ان‌ان در گزارشی با خلبان‌هایی که در شب حمله نخست ایران به رژیم صهیونیستی در تلاش بوده‌اند به این رژیم برای دفع حملات کمک کنند مصاحبه کرده است و نوشته هنگامی که «بنیامین کوفی»، خلبان جنگنده اف ۱۵ پروازش را آغاز کرد انتظار نداشت که موشک‌هایش هنگام مقابله با حمله گسترده ایران ته بکشد. سی‌ان‌ان نوشته این حمله به مراتب از آنچه ارتش امریکا پیش‌بینی می‌کرد، گسترده‌تر بود. به خلبان‌های امریکایی دستور داده شده بود از هر سلاحی که در اختیار دارند برای دفع حملات کمک بگیرند. منابع مورد استناد سی‌ان‌ان گفته‌اند که این حمله اولین آزمون واقعی نیروی هوایی امریکا در برابر یک حمله پهپادی گسترده و طولانی‌مدت بود. سی‌ان‌ان مدعی شده که ارتش امریکا تا حد زیادی این حمله را دفع کرده است؛ روایتی که از سوی ایران و منابع مستقل مورد تشکیک واقع شده است.

تجارت ایران و افغانستان در هفت ماه به ۱/۸ میلیارد دلار رسید

وزارت صنعت و تجارت حکومت طالبان اعلام کرد دادوستد افغانستان و ایران در هفت ماه گذشته به یک‌میلیارد و ۸۲۷ میلیون دلار رسیده است. به گزارش تسنیم، خبرگزاری دولتی «باختر» گزارش داد از این میان صادرات افغانستان به ایران حدود ۳۰ میلیون دلار و واردات از ایران نیز یک میلیارد و ۸۰۰ میلیون دلار بوده است. همزمان با افزایش تنش‌ها در روابط افغانستان و پاکستان و کاهش چشمگیر تجارت بین دو کشور، ایران و بنادر این کشور به عنوان یک مسیر جایگزین و حیاتی برای افغانستان ظهور کرده است. کاهش شدید تجارت افغانستان با پاکستان به دلیل مشکلاتی مانند اختلال در ترانزیت و رویدادهای طبیعی، تاجران افغان را مجبور کرده به دنبال مسیرهای جایگزین باشند. در این میان، بندر چابهار با زیرساخت‌های مناسب و حمایت‌های ایران، به عنوان یک گزینه جذاب برای افغانستان مطرح شده است.

چین دنبال بازی صفر با امریکای ترامپ نیست

در شرایطی که دونالد ترامپ وعده اعمال تعرفه‌های سنگین علیه کالاهای چینی را داده، شی فنگ، سفیر چین گفته که پکن درصدد «تقویت گفت‌وگو» بین این دو اقتصاد بزرگ جهان است. به گزارش فارس، شی فنگ روز جمعه در فاصله ۶۶ روز مانده به مراسم تحلیف روز اول بهمن ترامپ در مراسمی با حضور سفیر واشینگتن در پکن گفت که چین مایل به شراکت و دوستی با امریکا است. وی در این مراسم که در هنگ‌کنگ برگزار شد، تصریح کرد که «چین برنامه‌ای برای پیشی گرفتن از ایالات متحده یا جایگزین شدن آن [در جهان] ندارد.» او با بیان اینکه شراکت چین و امریکا «هرگز یک بازی حاصل جمع صفر نیست» اعلام کرد که دو کشور پتانسیل زیادی برای همکاری در اموری چون تجارت، کشاورزی، انرژی، هوش مصنوعی و بهداشت عمومی دارند. شی فنگ گفت: «چین و ایالات متحده برای هر یک از طرفین نگرانی‌هایی دارند. کاملاً امکان‌پذیر است که مسائل را روی میز بیاوریم، به‌طور صریح با هم ارتباط برقرار کنیم و به دنبال راه‌حلی در یک موقعیت برابر باشیم.»

روزنامه سیاسی، اجتماعی و فرهنگی صبح ایران
صاحب امتیاز: پیام‌آوران نشر روز
مدیرعامل و مدیر مسئول: محمدجواد اخوان
سردبیر: غلامرضا صادقیان
آدرس: تهران، خیابان بیهقی
کوچه شهید اکبر زجاجی (چهاردهم غربی)، پلاک ۱۲
سازمان آگهی‌ها: ۸۸۵۴۵۴۸۸
روابط عمومی: ۸۸۵۲۳۰۶۰- فکس: ۸۸۴۹۸۴۶۶
توزیع: مؤسسه نشرگستر امروز نوین ۸۸۷۳۰۹۴۲
چاپ: همشهری
Public@JavanOnline.ir
| روزنامه جوان | شماره ۷۱۷۱ | یک‌شنبه ۲۷ آبان ۱۴۰۳ | ۱۵ جمادی‌الاول ۱۴۴۶ | اذان ظهر: ۱۱:۴۹ |
غروب آفتاب: ۱۶:۵۶ | اذان مغرب: ۱۷:۱۵ | نیمه‌شب شرعی: ۲۳:۰۶ | اذان صبح فردا: ۰۵:۱۶ | طلوع آفتاب فردا: ۰۶:۴۳ |

دیدگاه | معصومه طاهری

غلبه سرگرمی بر فرهنگ در «عمارت»

از نیمه شهریور شبکه ۳ برنامه جدیدی را به نام «عمارت» روی آنتن برده و پخش می‌کند؛ برنامه‌ای در قالب یک دورهمی شبانه با حضور تماشاچیان و پژمان بازغی، وحید شمسایی، ملیکا زارعی و لیلا اوتادی به عنوان میهمان و با اجرای سعید فتحی روشن. در این دورهمی خانوادگی که با اجرای شعبده‌بازی فتحی روشن همراه است و جمعی از تماشاگران هم دعوت هستند، هر فردی استعدادهای خود را ارائه می‌دهد. به گفته عوامل برنامه، «عمارت» برای اولین‌بار در قاب تلویزیون یا هر پلتفرمی در ایران تولید و اجرا می‌شود و اینکه مانندش تا به حال دیده نشده‌است. هر چند هدف «عمارت» سرگرمی و هیجان است، طراحی صحنه کاملاً غیر ایرانی است. رنگ‌آمیزی صحنه نیز کاملاً بر مبنای صحنه‌های نمایش غربی طراحی شده‌است. استفاده افراطی از دو رنگ سیاه و قرمز در طراحی صحنه مغایرتی جدی با فرهنگ ایرانی دارد. موضوع اصلی برنامه نیز شعبده‌بازی است که اساساً به دلایل مختلف که ذکر آن در حوصله این نوشتار نیست، هیچ‌وقت در ایران از سوی مردم به عنوان یک سرگرمی جدی گرفته نشده‌است.

حضور همزمان دو زن و دو مرد می‌توانست با رعایت برخی ریزه‌کاری‌ها و ظرافت‌ها به گونه‌ای طراحی شود که زیبنده یک جامعه اسلامی باشد.

متأسفانه «عمارت» عمداً یا سهواً در حال عادی‌سازی روابط به سبک ماهواره است؛ شوخی با نامحرم، خنده‌های بلند و گاه جیغ زدن. وحید شمسایی دارای شخصیتی مذهبی با خانواده‌ای محجبه و متدین است که در این برنامه دعوت‌شده و به نظر برای تأیید از سوی خانواده‌های مذهبی است تا «عمارت» را ببینند. در واقع عمارت به یکی از شخصیت‌های ورزشی کشور که سبک زندگی کاملاً اسلامی او زبانزد است هم رحم نکرده و او را در میزانسنی قرار داده‌است که عادی‌سازی سبکی خاص از زندگی را ترویج می‌کند. آیا بهتر نبود حضور مجریان به طور خانوادگی اتفاق می‌افتاد که هم تبلیغ خانواده باشد و هم کمتر آسیب‌های زندگی مجردی و عادی‌سازی روابط میان نامحرم را تداعی کند؟

در واقع باید گفت این عادی‌سازی در رسانه ملی که می‌دانیم امروزه دیگر بیش از همه توانسته طیف مذهبی جامعه را برای خود نگه دارد، یک رویکرد غلط به نظر می‌رسد و در درازمدت اثرات بدی خواهد داشت، چراکه از یک سو منجر به گلایه و سلب اعتماد خانواده‌های معتقد و مذهبی به رسانه ملی می‌شود، چون آنها مخاطبان تلویزیون هستند و از سوی دیگر ناخواسته باعث تعارض و دوگانگی در تربیت فرزندان می‌گردد؛ خانواده‌هایی که می‌خواهند عناصر ارزشی را حفظ کنند و به فرزندان خود بیاموزند، با دیدن چنین رفتارهایی از سوی تلویزیون معترض می‌شوند. از همه مهم‌تر بحث حجاب و عفاف مطرح است اینکه خانم‌های سلبریتی در قاب رسانه ملی جلوی چشم میلیون‌ها مخاطبی که به تلویزیون اعتماد دارند و آن را انتخاب کرده‌اند با آرایش زیاد خودنمایی می‌کنند اصلاً زیبنده رسانه ملی نیست، بنابراین نباید بگذاریم این‌گونه مناسبات زنانه در رسانه ملی که فراگیر و عمومی است، جا بیفتد، زیرا سلبریتی‌ها تأثیر قابل‌توجهی روی نوجوانان دارند و می‌توانند رفتار، دیدگاه نسبت به خود و سبک زندگی آنها را شکل دهند. این تأثیر بسته به پیام و رفتاری که سلبریتی‌ها از خود نشان می‌دهند، می‌تواند هم مثبت و هم منفی باشد. همچنین توان الهام بخشیدن و آموزش دادن را نیز دارد، بنابراین ضروری است «عمارت» و برنامه‌هایی از این دست اصالت را تنها به سرگرمی ندهند و بر فرهنگی‌سازی نیز تمرکز کنند؛ چیزی که گمشده همیشگی رسانه ملی در تولید آثار نمایشی و سرگرم‌کننده بوده‌است.

حکمت

امیرالمؤمنین امام علی علیه‌السلام:

خدمت تن کردن، به این است که لذت‌ها، خواهش‌ها و خوشی‌هایی را که می‌طلبد، برایش برآورده‌سازی و این خود، موجب هلاکت خویش است.

غرر الحکم: ح ۵۰۹۷

نما | حسین کشتکار

کتاب «چگونه یک داستان کوتاه دفاع مقدس بنویسیم» رونمایی شد

یک گام برای داستان کوتاه دفاع مقدس

■ **علی موحد**

ورود بنیاد حفظ آثار دفاع مقدس به آموزش و تربیت نویسندگان جوان می‌تواند گامی امیدوارکننده برای جدی گرفتن این حوزه از ادبیات جنگ باشد.

رئیس سازمان ادبیات و تاریخ دفاع مقدس بنیاد حفظ آثار و نشر ارزش‌های دفاع مقدس در آیین رونمایی از کتاب «چگونه یک داستان کوتاه دفاع مقدس بنویسیم» با بیان اینکه بدون آموزش و تربیت نیروهای جوان در عرصه داستان‌نویسی دچار مشکل می‌شویم، گفت: انتشار این اثر مقدمه یک حرکت تازه و شروع برنامه‌های آموزشی این سازمان است.

■ **شروع یک کار نوین در سازمان ادبیات دفاع مقدس**

سردار مهدی امیریان در آیین رونمایی از کتاب «چگونه یک داستان کوتاه دفاع مقدس بنویسیم» در سرای اهل قلم که همزمان با هفته کتاب و کتابخوانی و با حضور احسان عباسلو نویسنده این کتاب، سارا عرفانی داستان‌نویس و کامران پارسی‌نژاد منتقد ادبی و علاقه‌مندان برگزار شد با اشاره به اهمیت آموزش در تربیت نویسندگان جوان و برگزاری بیش از ۱۲ دوره جایزه داستان کوتاه دفاع مقدس یوسف توسط این بنیاد تصریح کرد: این کار شروع یک کار نوین در سازمان ادبیات دفاع مقدس است و بی‌تردید ما به آموزش مدون و برنامه‌ریزی شده برای تربیت نویسندگان جوان تراز انقلاب نیازمندیم.

■ **عنوان کتاب توقعات بالایی را ایجاد می‌کند**

کامران پارسی‌نژاد هم با بیان اینکه ماحصل این کتاب با دامنه فعالیت نویسنده در کارگاه‌های نویسندگی منطبق است، گفت: عنوان کتاب عنوان بزرگی است و توقعات بالایی را ایجاد می‌کند، ما توقع داریم بخشی از کار راجع به داستان‌نویسی کوتاه باشد که با رمان متفاوت است، داستان کوتاه یک ویژگی‌هایی خاصی دارد و موضوع دوم هم دفاع مقدس است و مخاطب ما انتظار دارد، راهنمایی لازم را در این زمینه کسب کند. وی تأکید کرد: این کتاب باید به عنوان شروع ادامه پیدا کند و به عنوان طرح اولیه موشکافانه استمرار یابد و پیچیدگی‌ها و ریزه‌کاری‌ها استخراج و کار ماندگاری به عنوان منبع در این عرصه خلق شود.

■ **اهمیت ادبیات در غرب**

وی ادامه داد: دولتمردان ما و تصمیم‌سازان بر تأثیرات ادبیات داستانی واقف نیستند و هر آنچه در این زمینه انجام شده بضاعت نویسندگان است، به‌عنوان نمونه قبل از حمله امریکا به عراق بیش از ۱۵ عنوان رمان مبنی بر وجود سلاح‌های شیمیایی در عراق منتشر شد تا زمینه‌سازی این حمله به‌وجود آید.

این پژوهشگر ادبی تأکید کرد: در حوزه آموزشی نیز با توجه به اینکه نسل جوان تحت آموزش قرار می‌گیرند، باید دغدغه آنان شناسایی شود سؤالاتشان قبل از دانستن چگونه جنگیدیم، این است که برای چه جنگیدیم؟

پارسی‌نژاد افزود: جدای از تکنیک و ساختار، نویسنده باید با سبک و سلیقه جدید داستان دفاع مقدس هم آشنا باشد، چراکه ساختارهای قبلی جوابگو نیست.

■ **چالش جذب نسل جوان و نوجوان**

سارا عرفانی نیز با بیان اینکه آثار دفاع مقدس افزون و پرشمار شده است با طرح این سؤال که چرا هر چقدر آمار و تعداد کتاب‌ها بیشتر می‌شود، ما در جذب بیشتر نوجوانان و جوانان موفقیت کمتری داریم، گفت: شاید یکی از علت‌ها دور شدن از کارکردهای حرفه‌ای و کم‌توجهی به نویسندگان دفاع مقدس باشد.

نویسنده «پنج‌شنبه‌های فیروزه‌ای» با بیان اینکه چرا ما در حوزه دفاع مقدس همه شرایط را برای نویسنده فراهم نمی‌کنیم تا آثاری جدی و تأثیرگذار تولید کند، ادامه داد: ما در هشت سال دفاع مقدس شخصیت‌های بی‌شمار قهرمانی داریم و باید نوجوانان را با تصویر کردن چهره این قهرمانان واقعی آشنا کنیم تا سراغ قهرمانان تخیلی و غیرواقعی آثار غرب نروند.

وی خاطرنشان کرد: برای حس برانگیزی شخصیت‌های داستان کوتاه دفاع مقدس باید شخصیت‌پردازی اصولی و حرفه‌ای را فرا گرفت.

■ **داستان کوتاه باید بدرخشد و به هیجان بیاورد**

داستان کوتاه گونه‌ای از ادبیات داستانی است که نسبت به رمان یا داستان بلند حجم بسیار کمتری داشته و نویسنده در آن، برشی از ماجرا و حوادث را آورده یا تمام ماجرا را به‌طور خلاصه در آن می‌نویسد. درحالی‌که در داستان بلند یا رمان، نویسنده به جنبه‌های مختلف زندگی یک یا چند شخصیت می‌پردازد و در شاخ و برگ دادن به موضوعات مدنظرش محدودیتی در تعداد کلمات ندارد.

در نگارش داستان کوتاه ایجاز (خلاصه‌نویسی) اهمیت بسیاری دارد و نویسنده کمتر به موضوعات غیرضروری می‌پردازد. داستان‌های کوتاه از نظر حجم و تعداد کلمات، استاندارد تعیین شده‌ای ندارند، اما می‌توان به داستانی که در کمترین تعداد کلمات یک روایت نتیجه‌گیری شده ادبی را در خود جای داده یک داستان کوتاه گفت. یک داستان کوتاه می‌تواند از ۱۰۰ تا ۵ هزار کلمه (و حتی بیشتر تا حدودی که همچنان از نظر عموم به عنوان یک داستان کوتاه خطاب شود) دربر بگیرد.

«ادگار آلن پو»، نویسنده امریکایی می‌گوید: داستان کوتاه قطعه‌ای تخیلی است که حادثه واحدی را خواه مادی باشد و خواه معنوی، مورد بحث قرار دهد.

این قطعه تخیلی بدیع باید بدرخشد، خواننده را به هیجان بیاورد یا در او اثر بگذارد و باید از نقطه ظهور تا پایان داستان در خط صاف و هموار حرکت کند. داستان کوتاه «باید کوتاه باشد، اما این کوتاهی حد مشخص ندارد.»

ادگار آلن پو در این مورد نیز گفته است: داستان کوتاه، روایتی است که بتوان آن را در یک نشست (بین نیم ساعت تا دو ساعت) خواند. همه جزئیات آن باید پیرامون یک موضوع باشد و یک اثر واحد را القا کند.

ادبیات

نویسنده کتاب «مفهوم واقعیت در هنر و سینما»:

ادبیات می‌تواند راه بازگشت سینما به ریشه‌های خود باشد

■ **نوید پارسا**

کتاب حاصل تجربه‌های سال‌ها فعالیت در عرصه مستندسازی است. در این سال‌ها، همیشه این سؤال برایم وجود داشت که سینما چقدر می‌تواند واقعیت را به شکلی اصیل بازنمایی کند و تا چه حد می‌توان از طریق سینما به حقیقت نزدیک شد.

محمد صدری، نویسنده کتاب «مفهوم واقعیت در هنر و سینما» درباره تجربیات خود در زمینه مستندسازی گفت: بیش از ۴۰ سال است که فیلم مستند می‌سازم و همواره با واقعیت در فیلم و سینما سروکار داشته‌ام. این کتاب در واقع پایان‌نامه فوق‌لیسانس من است که حدود هشت سال پیش آن را نوشتم و از آن دفاع کردم و بعدها تبدیل به کتاب شد.

نویسنده کتاب «مفهوم واقعیت در هنر و سینما» افزود: این کتاب حاصل تجربه‌های سال‌ها فعالیت در عرصه مستندسازی است. در این سال‌ها، همیشه این سؤال برایم وجود داشت که سینما چقدر می‌تواند واقعیت را به شکلی اصیل بازنمایی کند و تا چه حد می‌توان از طریق سینما به حقیقت نزدیک شد. صدری در ادامه توضیح داد که یکی از چالش‌های بزرگ در مسیر نگارش این کتاب، تعریف دقیق مفهوم پیچیده‌ای مانند واقعیت بود.

او خاطرنشان کرد: سینما به‌عنوان یک هنر تصویری همیشه بین واقعیت و تخیل در نوسان است. در فرآیند نوشتن پایان‌نامه‌ام تلاش کردم از تجربیاتم در مستندسازی بهره ببرم تا بتوانم به دیدگاه‌های نظری عمق بیشتری ببخشم. نویسنده کتاب «مفهوم واقعیت در هنر و سینما» در خصوص نمونه‌های سینمایی و هنری پرداخته‌شده در کتاب، تصریح کرد: الزاماً همه آثاری که در کتاب ذکر کرده‌ام، مورد تأیید من نیست. برخی از این آثار به‌عنوان نقاط ضعف سینما در بیان واقعیت معرفی شده‌اند. برای مثال، بعضی از فیلم‌ها تصاویری جذاب، اما سطحی از واقعیت ارائه می‌دهند که بیشتر به سمت سرگرمی و جذب مخاطب سوق دارند تا اینکه حقیقتی عمیق را بازنمایی کنند. او در ادامه بیان کرد: در انتخاب نمونه‌های سینمایی سعی کردم طیف گسترده‌ای از رویکردها را پوشش دهم. از سینمای نئورئالیسم گرفته تا سینمای مدرنیسم و حتی سینمای تجربی. هدف این بود که نشان دهم سینما چگونه می‌تواند واقعیت را تفسیر، تغییر یا حتی بازآفرینی کند. صدری توضیح داد: در بخش‌های مختلف کتاب به تفصیل درباره این مکاتب بحث کرده‌ام. ابتدا تلقی از واقعیت در بین فلاسفه و ادیبان مختلف را بررسی کردم. در این راستا، چهار دوره اصلی تاریخی متافیزیکی، دوره جهان‌مدارانه یونان باستان، دوره اسلامی- مسیحی و در نهایت دوره رنسانس را مورد بررسی قرار دادم. در هر یک از این دوره‌ها، نگرش انسان به واقعیت متفاوت بوده است.

وی در ادامه تأکید کرد: در دوره مدرن، سینما به‌ویژه در قالب مستند توانسته به‌عنوان ابزاری برای شبیه‌سازی واقعیت بیرونی مطرح شود، اما حتی سینمای مستند نیز نمی‌تواند از نوعی خیال فاصله بگیرد. سینماگر اجزای پراکنده‌ای از واقعیت بیرونی را انتخاب می‌کند و آنها را در یک روایت سینمایی کنار هم می‌چیند تا یک واقعیت سینمایی خلق کند که ممکن است با واقعیت عینی تفاوت داشته باشد.

صدری درباره استفاده از نظریات فیلسوفان و نظریه‌پردازانی همچون ژان بودریار و آندره بازن در کتاب خود گفت: من نظریات متفکرانی، چون بودریار و بازن را بررسی کردم. برای مثال، بودریار با نظریه شبیه‌سازی خود به خوبی توضیح می‌دهد که رسانه‌ها چگونه واقعیت را تحریف می‌کنند و آن را به صورت تصاویری قابل مصرف درمی‌آورند. همچنین بازن معتقد است که سینما به‌واسطه تکنولوژی‌هایش می‌تواند به بازنمایی اصیل‌تری از واقعیت دست یابد. وی با اشاره به تأثیر عمیق شهید آوینی بر دیدگاه‌های خود افزود: شهید آوینی استاد من بود و او باور داشت که در مستندسازی باید به حقیقت عمیق‌تری از واقعیت دست یافت، نه صرفاً بازنمایی سطحی آن. این دیدگاه او باعث شد من به سمت سینمایی بروم که نه‌تنها به بازنمایی واقعیت، بلکه به کشف حقیقت بپردازد. سال‌ها به‌عنوان فیلمبردار مستند جنگ فعالیت داشتم و این تجربه زیسته تأثیر عمیقی بر نگاه من گذاشت. در پایان، وی درباره آینده سینما و چالش‌هایی که پیش‌روی این هنر است، اظهار داشت: سینما از نظر تکنیکی به بلوغ رسیده است و ابزارهای پیشرفته‌ای برای خلق روایت‌های پیچیده دارد، اما از نظر ارتباط با مخاطب دچار بحران شده‌ایم. رسانه‌های دیجیتال و فضای مجازی رابطه انسان با هنر را تغییر داده‌اند. تلویزیون و سینما دیگر جذابیت گذشته را ندارند و در رقابت با رسانه‌های جدید، بخشی از مخاطبان خود را از دست داده‌اند.

موسیقی

تولید چند موسیقی با موضوع تهران قدیم

یکی از پژوهشگران عرصه موسیقی در تشریح تازه‌ترین فعالیت‌های موسیقایی خود از آغاز تولید چند پروژه تصویری موسیقایی با موضوع تهران قدیم در حال و هوایی متفاوت خبر داد.

متین رضوانی‌پور، پژوهشگر موسیقی نواحی ایران ضمن تشریح تازه‌ترین فعالیت‌های موسیقایی خود به مهر گفت: بنده از سال ۱۳۸۳ در عرصه‌های مختلف موسیقی کشورمان پژوهش‌هایی را انجام دادم. پژوهش‌هایی که بخش زیادی از آنها مربوط به پیدا کردن ترانه‌های اصیل و بکری بودند که هر کدام جزوی از فرهنگ عامه مردمان نواحی مختلف کشورمان محسوب می‌شوند و به قدری دربرگیرنده جذابیت‌ها و معانی جالب‌توجهی هستند که می‌توانند در عصر حاضر نیز مورد توجه قرار گیرند. وی افزود: براساس آنچه گفتم تاکنون موفق به جمع‌آوری بیش از هزار قطعه موسیقایی از ترانه‌های عامیانه‌ای شدم که اگر مردم کشورمان آنها را در یک خروجی با پهنای گسترده‌تر بشنوند، قطعاً از شنیدن این آثار لذت می‌برند. این پژوهشگر موسیقی بیان کرد: طبیعتاً ایجاد چنین شرایطی بود که من را بر آن داشت تا شخصاً وارد عمل شوم و با همراهی همسر و فرزندم ماجرا را به گونه‌ای هدایت کنم که بتوانیم با یادگیری بخشی از آنچه تنظیم در موسیقی نام می‌برند، فضایی را برای خودمان فراهم کنیم تا بخشی از این موسیقی‌ها را به مردم در فضای جاری معرفی کنیم.

مستند

پرتره‌ای از کودکی تا شهادت حاج قاسم

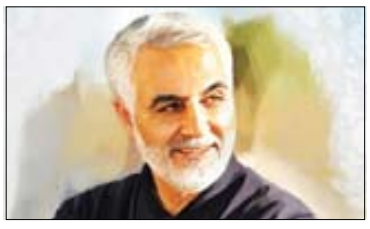

■ **فرزین ماندگار**

کارگردان مستند «تو به کوچ عادت داشتی» درباره موضوع این مستند، پروسه تولید و ثبت‌نام برای حضور در جشنواره «سینماحقیقت» توضیح داد.

امیر عسگری، کارگردان مستند «تو به کوچ عادت داشتی» که متقاضی حضور در هجدهمین جشنواره «سینماحقیقت» است، درباره این اثر گفت: مستند «تو به کوچ عادت داشتی» پرتره‌ای از زندگی شهید حاج قاسم سلیمانی است که از کودکی تا پایان جنگ را در بر می‌گیرد. وی ادامه داد: ما در این مستند از سال ۱۳۳۵ تا ۱۳۶۷ را نشان دادیم و به نظرم باتوجه به افراد و اطلاعاتی که وجود دارد می‌توان دو قسمت دیگر در ادامه این مستند و در سال‌های ۱۳۶۷ تا ۱۳۷۶ و تا ۱۳۹۸ ساخت.

کارگردان مستند «عیدوک» درباره نسخه ارائه شده از این مستند گفت: ما نسخه‌ای را به دبیرخانه جشنواره «سینماحقیقت» تحویل دادیم تا به امید خدا با تأیید هیئت انتخاب بتوانیم در جشنواره باشیم و بعد از ارائه این نسخه تغییرات زیادی را اعمال کردیم؛ مثلاً تدوین تغییرات زیادی داشت. برای این مستند موسیقی ساختیم که به نسخه جدید اضافه شد و نریشن را هم عوض کردیم.

امیر عسگری با اشاره به این موضوع که این مستند محصول مکتب شهید سلیمانی است، بیان کرد: مستند «تو به کوچ عادت داشتی» محصول مکتب شهید سلیمانی است و حدود یک سال و چند ماه درگیر تولید آن بودیم. یکی از سختی‌های مسیر تولید این مستند، راضی کردن افراد مربوط به روستای دوران بچگی حاج قاسم بود. گویا عده‌ای چندبار برای گرفتن تاریخ شفاهی و با قول پخش در تلویزیون آنجا رفته‌اند و با پخش نشدن آن باعث ناراحتی افراد آنجا شدند که همین اتفاق کار را برای ما سخت کرد. در طول مسیر تولید هم با وسواس و سخت‌گیری بالا کار را پیش بردیم تا جایی که مثلاً تقریباً پنج‌بار متن را عوض کردیم تا به نسخه مورد قبول رسیدیم. این کارگردان در بخش دیگری از صحبت‌های خود مطرح کرد: یکی از جذابیت‌های این مستند این است که در تمام برهه‌های زمانی فیلم، زاویه اصلی از نگاه خود شخصیت است. همچنین یکی از مواردی که شاید مخاطب آن را دوست داشته باشد، این است که روایت این اثر از زبان دختر ایرانی است. وی افزود: در ادامه حساسیت‌هایی که به خرج دادیم این را هم اضافه کنم که مثلاً برای انجام گفتار متن با یک آدم بسیار حرفه‌ای کار را پیش بردیم و بعد از خروجی دیدم واقعاً چیزی نیست که من می‌خواهم و با تلاش بسیار گوینده‌ای را در کرمان پیدا کردیم که به دو نوع مختلف متن را خواند و معتقدم یکی از نقاط قوت مستند «تو به کوچ عادت داشتی» همین نریشن کار شده‌است.

امیر عسگری در پایان گفت: تک‌تک عوامل این مستند بسیار زحمت کشیدند و بی‌نظیر کار کردند. امیدوارم که نتیجه زحمات خود را با حضور در جشنواره و دیده شدن و دریافت جایزه بگیرند. «تو به کوچ عادت داشتی» ساخته امیر عسگری، متقاضی حضور در هجدهمین جشنواره بین‌المللی فیلم مستند ایران «سینماحقیقت» است.

میراث

اشیای تاریخی کشف‌شده در کرمانشاه به مخزن می‌رود

معاون میراث فرهنگی استان کرمانشاه به کشف هزار و ۱۸۸ شیء تاریخی در کرمانشاه طی روزهای گذشته اشاره کرد و گفت: کشفیات جدید پس از انجام اقدامات مرمتی، پاکسازی و آسیب‌شناسی، به مخزن اشیای تاریخی استان منتقل می‌شوند.

کیومرث خانی لعل‌آبادی با اشاره به کشف تعداد قابل‌توجهی اشیای تاریخی در کرمانشاه، به ایسنا گفت: طی روزهای گذشته مأموران پلیس شهرستان هرسین از منزل فردی در این شهرستان هزار و ۱۸۸ قطعه شیء تاریخی را کشف و ضبط کردند. وی افزود: پس از بررسی‌ها و اقدامات کارشناسی به عمل آمده در میراث فرهنگی استان مشخص شد که تمامی این اشیای تاریخی اصالت دارند. معاون میراث فرهنگی استان در خصوص قدمت این اشیای تاریخی نیز گفت: آثاری از ادوار مختلف تاریخی مانند مادها، هخامنشیان، اشکانیان و ساسانیان بین این اشیای تاریخی وجود دارد. وی با بیان اینکه جنس اکثر اشیای تاریخی کشف شده صدفی، شیشه‌ای و فلزی است، عنوان کرد: این اشیا شامل مهره‌های تزئینی، سنگ‌های نیمه قیمتی، سر پیکان، سرنیزه، ظروف مفرغی، ظروف سفالی، زیورآلات طلا و نقره، شمشیرهای قدیمی، خنجرهای مفرغی و آهنی، تعداد زیادی پیکرک‌های انسانی و حیوانی هستند. وی یادآور شد: پس از اینکه این اشیا مورد مرمت، پاکسازی و آسیب‌شناسی قرار گرفتند، آنها را به مخزن اشیای تاریخی استان منتقل می‌کنیم.

سینما

محمدرضا شریفی‌نیا:

سینمای ایران یک کمدین کامل دارد و آن هم اکبر عبدی است

کمدین یک کلمه فرانسوی است به معنای بازیگری که نقش کمدی و جدی بلد است و هر دو را به خوبی ایفا می‌کند و می‌تواند موقعیت‌های طنز ایجاد کند. در غیر این صورت کمدی شما تبدیل به لهو و ادا می‌شود. فکر می‌کنم در ایران یک نفر را داشته باشیم، اما مهم است کسی نقش جدی را خوب بازی کند و فیلم کمدی را هم خوب بازی کند، به نظر من آن یک کمدین، اکبر عبدی است.

محمدرضا شریفی‌نیا درباره بازیگری در سینما و خوب حس گرفتن مقابل دوربین به این نکته اشاره کرد که برخی بازیگران می‌گویند برای ایفای نقش یک معتاد حتی چند بار مواد مصرف کرده‌اند، درحالی که بازیگری اصلاً چنین چیزی نیست، به همین دلیل برخی افرادی که سر صحنه در نقش فرو می‌روند، افراد خطرناکی می‌شوند. همه چیز شما باید سر صحنه کنترل شده باشد در غیر این صورت شما بازیگر نیستید. کل سینما و بازیگری دروغ است و شما باید این دروغ را تبدیل به واقعیت کنید.

شریفی‌نیا که در برنامه هفت سخن گفته است، درباره انتخاب بازیگر در فیلم «روز واقعه» گفت: در یک دوره‌ای برای فیلم «روز واقعه» انتخاب بازیگر انجام می‌دادیم و به همین دلیل به دیدن تئاترهای زیادی می‌رفتم تا ببینم چه بازیگرهایی را می‌توانیم برای این فیلم بیاوریم. در «روز واقعه» نقشی وجود داشت به نام شبلی که بعداً عبدالله شد. نقش بسیار سختی بود و از ابتدا تا انتها حضور پررنگی داشت، چون یک کاراکتر مسیحی بود، از این‌رو گفتیم به سراغ یک چهره جدید برویم. بعد از تماشای تئاتر «ازدواج آقای می‌سی‌سی‌پی» آقای رضا کیانیان را دیدم و از ایشان دعوت کردم و یک تست گریم گرفتیم. آقای خسرو شجاع‌زاده یکی دیگر از کسانی بود که ما او را دعوت کردیم و تست گریم از ایشان گرفتیم.

وی ادامه داد: آقای ابوالفضل پورعرب در تئاتری بازی می‌کرد و من به اتفاق خانم سوگند رحمانی به دیدن تئاتر رفتیم و آقای پورعرب را برای نقش انتخاب کردیم. در حق آقای پورعرب اجحاف شد، چون به نظر من بسیار مناسب نقش بود. قرار بود در این فیلم بازی کند و چندین ماه تمرین سوارکاری کرد و تمام متن «روز واقعه» را هم حفظ کرده بود. بعد من به سراغ آقای ایرج نوذری رفتم و ایشان هم تست دادند، حتی بعدتر به سراغ خسرو شکیبایی هم رفتیم، ولی خسرو به‌خاطر مشکل جسمانی گفت نمی‌تواند طولانی مدت روی اسب بنشیند، اما پورعرب با یک عشق خاصی نقش خود در فیلم «روز واقعه» را دوست داشت و واقعاً حیف شد. یک روزی خاطره‌اش را می‌گویم، ولی در کل این انتخاب اتفاق نیفتاد.