برترین روزنامه‌ها

هر دو حزب امریکا با استقلال ما مخالفند

جام جم

روزنامه جام‌جم در شماره دیروز خود با اشاره به انتخابات ریاست جمهوری امریکا نوشت: نکته اساسی و مهم این است که در انتخابات امریکا و نسبت آن با جمهوری اسلامی مشخص شد در داخل کشور، توجه کمتری به انتخابات در امریکا معطوف گردید و بیشتر این موضوع، در محافل نخبگی، تجزیه و تحلیل قرار گرفت و این امر نشان از بلوغ سیاسی ملت ما و کم‌توجهی آنها به تأثیر عوامل خارجی روی موضوعات خارجی محسوب می‌شود. از خاطر نمی‌بریم که در دوره‌های گذشته به‌خصوص در دوره ماقبل انتخابات امریکا، بسیاری از موضوعات داخلی کشور و سیاست خارجی ایران، به گونه‌ای از جانب محافل رسمی در ایران، به انتخابات امریکا گره می‌خورد و بعضی از اقدامات و تحرکات دستگاه‌های دولتی در ایام ریاست‌جمهوری امریکا، متوقف یا کم‌تحرک می‌شد. هم‌اکنون اما باتوجه به بلوغ سیاسی مردم وجهت‌گیری سیاستمداران کشور، انتخابات امریکا به‌عنوان موضوع غیراولویت‌دار شناخته می‌شود. درواقع جامعه ایران شامل سیاستمداران، دولتمردان و همچنین عموم مردم، به‌طور کلی متوجه این واقعیت شده‌اند که هر دو حزب اصلی امریکا، یعنی جمهوریخواه یا دموکرات، قطعاً و یقیناً با استقلال و تمامیت‌ارضی و ارزش‌های اصولی و انقلابی ما مخالفت دارند و اختلاف آنها صرفاً در نحوه چگونگی برخورد با ایران است. دربرهه فعلی، دستگاه سیاست خارجی ایران، در این جهت‌گیری معقول، مؤثر بوده است و آخرین اظهار نظر وزیر امور خارجه مبنی بر اینکه برای ما فرقی نمی‌کند که چه کسی منتخب انتخابات در امریکا می‌شود، نشان‌دهنده همین جهت‌گیری صحیح است. در مجموع باید تأکید کرد که نقش بازیگران بین‌المللی نمی‌تواند مؤلفه‌های اصلی سیاست خارجی ما را تغییر دهد و دچار دگرگونی کند.

چالش‌های پسا انتخاباتی امریکا

همشهری

روزنامه همشهری یادداشت خود را به انتخابات امریکا اختصاص داد و نوشت: بالارفتن میزان آرای پستی و گذرکردن آن از ۷۰میلیون رأی نیز که نگرانی جدی کمپین ترامپ را با خود به‌همراه داشت، نشانه دیگری از این مسئله است که احتمالاً امریکا در روزهای پس از انتخابات شاهد التهابات زیادی باشد. سیستم رأی‌گیری برای انتخابات ریاست‌جمهوری در ایالات متحده که با مسئله الکترال کالج‌ها به سیستمی پیچیده و نخبگانی تبدیل شده و رأی مردم نمی‌تواند تأثیر نهایی در انتخاب رئیس‌جمهور داشته باشد، هم‌اکنون نیز با اعتراضات و انتقادات زیادی روبه‌رو است. اگر جمهوری‌خواهان به دنبال ابطال آرای پستی هستند و معتقدند این نوع رأی‌گیری با تقلب و تخلف روبه‌رو است، دموکرات‌ها نیز انتخاب الکترال کالج‌ها را دستکاری در دموکراسی می‌دانند و بعد از هر انتخابات زمزمه‌های ضرورت تغییر قانون اساسی برای انتخاب‌شدن رئیس‌جمهور توسط مردم را مطرح می‌کنند. این سیستم انتخاباتی منجر به این مسئله می‌شود که امریکا یک «دموکراسی» نباشد و در نهایت امر، یک جمهوری نخبگانی باشد که رأی مردم نیز تا حدی در آن تأثیرگذار است. از همین رو است که برگزاری انتخابات ریاست‌جمهوری از سال ۲۰۱۶ به این سو، همواره به محلی برای نشانه‌گذاری روند افول امریکا تبدیل شده‌است. اگر ایالات متحده در دهه ۹۰ میلادی و پس از حملات ۱۱سپتامبر به بهانه تبدیل کردن سیستم سیاسی کشورها به دموکراسی به آنها حمله نظامی کرد و میلیون‌ها نفر را به کشتن داد و درنهایت نیز مجبور شد بدون هیچ دستاوردی این کشورها را ترک کند، حالا خود به کشوری تبدیل شده که دموکراسی ادعایی در آن با اما و اگر و سؤالات و چالش‌های زیادی روبه‌رو است.

آقای پزشکیان تله گذاشته‌اند، باکو نروید!

کیهان

روزنامه کیهان یادداشت خود را به سفر رئیس‌جمهور به جمهوری آذربایجان برای شرکت در اجلاس تغییرات اقلیمی سازمان ملل با عنوان «کاپ۲۹» اختصاص داد و نوشت: اگر این خبر که غربگرایان داخلی به شدت روی آن اصرار می‌ورزند، صحت داشته باشد، جناب پزشکیان به دام و تله خطرناکی پای نهاده و خسارت‌های سنگینی را به جمهوری اسلامی ایران و شخصیت خود تحمیل خواهند کرد! خطرها و خسارت‌های حضور رئیس‌جمهور کشورمان- یا هر هیئت دیگری از ایران- در اجلاس یادشده از چند سو قابل ارزیابی است.
نویسنده با اشاره به حضور «اسحاق هرتزوگ» رئیس‌جمهور سابق رژیم جعلی و جنایتکار اسرائیل در این اجلاس پرسیده است: آیا برای شخصیت برجسته‌ای نظیر رئیس‌جمهور کشورمان با آن مواضع انقلابی و انسان‌دوستانه علیه رژیم کودک‌کش صهیونیستی حضور در این اجلاس پشت پازدن به خون‌های به‌ناحق ریخته مظلومان، نادیده گرفتن شخصیت ضدصهیونیستی ایشان و برباد دادن حیثیت جمهوری اسلامی ایران به عنوان پرچمدار سرافراز مبارزه با صهیونیست‌های جنایتکار نیست؟! البته که هست و ساحت دکتر پزشکیان از این اقدام ناشایست دور بوده و خواهد بود. جمهوری آذربایجان نیز به عنوان یک کشور مسلمان حق نداشته و ندارد از رئیس‌جمهور سابق رژیم وحشی و جعلی اسرائیل برای حضور در اجلاس باکو دعوت کند. دعوت از این جرثومه فساد و تباهی خیانت آشکار به اسلام و ملت‌های مسلمان و خون‌های به‌ناحق ریخته مظلومان است. انتظار از رئیس‌جمهور کشورمان آن است که نه فقط از حضور در اجلاس خودداری کنند که به یقین چنین خواهند کرد بلکه باید دولت باکو را به شدت مورد اعتراض قرار بدهند، ضمن آنکه دولت باکو به ارسال سوخت و کالا برای رژیم‌صهیونیستی در جریان جنگ اخیر نیز متهم است.

گزارش

«برهنگی» از چه زمانی حرکت اعتراضی شد؟!

تسنیم

ضدانقلاب به بهانه براندازی به هر گونه فرهنگ مثبت و میراث تاریخی- اخلاقی ایرانیان یورش می‌برد تا به دستاویز و ابزاری جهت فعالیت سیاسی علیه کشورمان دست یابد.

به گزارش فارس، زنی در دانشگاه علوم، تحقیقات اسلامی جامه از تن درمی‌آورد و در محوطه این دانشگاه راه می‌رود؛ رفتاری هیستریک که بلافاصله ضدانقلاب سعی کرد آن را اقدامی معترضانه تعبیر و مصادره به مطلوب کند.
روایت‌ها از چگونگی بروز چنین رفتاری حاکی از یک عقبه شخصی دارد؛ خانواده‌ای ازهم‌گسیخته که مهر طلاق روی آن خورده و با مشکلاتی از این دست همراه است که باید بیشتر مورد بررسی قرار گیرد، اما اینکه ضدانقلاب سعی دارد «برهنه‌شدن» را حرکت اعتراضی سیاسی توصیف کند، یک مسئله قابل تأمل است که نه تنها با فرهنگ ایرانی در همه ادوار تاریخ منافات دارد بلکه در جهان نیز چندان امری پذیرفته‌شده نیست!
برهنگی بیشتر در بخش‌های رادیکال و تند و پیش‌پاافتاده فمینیستی آن هم در کشورهای دست‌چندم اروپایی مانند اوکراین یک روال اعتراضی محسوب می‌شود که حتی در غرب نیز موضوعی مورد پذیرش نیست و نسبت به آن انتقادات زیادی وجود دارد چراکه برهنگی بیشتر نشان از زوال انسانی، رفتاری بدوی و پیشاتمدنی بشر دارد که در ذهن هر فردی در جهان امری غیرطبیعی تلقی می‌شود.
این نوع تحرکات فمینیستی در خود رویکرد این جماعت نیز حرکتی سطح پایین تلقی می‌شود که بیشتر از آنکه جایگاه و وزن اجتماعی زنان را ارتقا دهد، باعث فرومایگی و تنزل این جایگاه می‌شود.
اینکه ضدانقلاب در یک حرکت ضدفرهنگی و غیراخلاقی سعی دارد برهنگی را به ابزاری اعتراضی تبدیل کند، نشان‌دهنده وجود دستورالعمل بالاتری از معاندان یعنی کشورهای غربی برای استحاله فرهنگی و ایجاد فساد اخلاقی در بطن جامعه است، چه اینکه در بخشی از اردوگاه چندپاره ضدانقلاب که با شعار «زن، زندگی، آزادی» خود را تعریف می‌کند و در ذیل آشوب‌های سال ۱۴۰۱ سعی کرد خود را پررنگ و با آن موج‌سواری کند، برهنگی با همان نوع و نسخه شیوه رادیکالی فمینیستی اجرا شد.
گام اولیه این تحرکات مبتذل را پیش‌ترها «گلشیفته فراهانی» به عنوان یک سلبریتی برداشت تا برهنگی را الگوسازی کند. حضور وی در آثار دست‌چندم غربی که ابتذال جنسی در آن مشهود است، در ادامه پروژه ترویج و عادی‌سازی فساد اخلاقی صورت می‌پذیرد که همچنان ادامه دارد.
در ادامه، این تحرکات از سوی برخی زنان ضدانقلاب پیگیری شد و یکی از تحرکات معروف آن نیمه‌عریان‌شدن زنی در آمستردام هلند در بحبوحه سال ۱۴۰۱ بود که با وقاحت خاصی از جمعیت می‌خواست به اندام او نگاه کنند؛ فردی که امروز در میان ضدانقلاب به یک هرزه سیاسی معروف است.
وی در ایران سعی کرده بود خود را در میان بخشی از دخترانی که روسری‌های خود را روی چوب آویزان می‌کردند، جای دهد تا از این زمینه برای اقامت گرفتن در کشورهای خارجی به عنوان زندانی سیاسی راهش را هموار کند، اما این عنصر معلوم‌الحال که نه زندانی و نه حتی بازداشت شده بود، راه تندتری را برای اخذ اقامت و جلب نظر کشورهای غربی برداشت و در آمستردام هلند یک نمایش مبتذلانه به راه انداخت؛ موضوعی که در میان خود ضدانقلاب نیز به شدت مورد اعتراض قرار گرفت.
به ابتذال کشیدن اعتراضات برای بیشتر دیده‌شدن بعدها بازهم اتفاق افتاد و دو تن از زنان ضدانقلاب حتی با همان روش نیمه‌برهنه‌شدن طی انتخابات ۱۴۰۰ در مقابل یکی از کنسولگری‌های ایران در برلین حاضر و بلافاصله از سوی پلیس آلمان بازداشت شدند. این موضوع حتی در میان خود ضدانقلاب نیز بازتابی نیافت.
همین روند اخیراً در شبکه‌های اجتماعی ایکس اتفاق افتاد؛ ضدانقلاب سعی کرد با ایجاد یک موج فیک برخی دختران را ترغیب به نیمه‌برهنه‌شدن در فضای مجازی کند.
شعارهای فمینیستی «بدن من مال خودم است» در این حیطه مطرح شد که با شدت در همین شبکه اجتماعی مورد اعتراض قرار گرفت.
در این میان باید به تحرکات «من سلیطه‌ام» که از سوی یکی از خبرنگاران روزنامه اصلاح‌طلب به عنوان یک اقدام فمینیستی کلید زده شد نیز اشاره کرد؛ موضوعی که بلافاصله مورد انتقاد شدید بخشی از ضدانقلاب قرار گرفت که چه جریانی در پیش است که اپوزیسیون را به این حد از ابتذال کشانده که زنان آن به سلیطگی افتخار می‌کنند! خصوصاً «مسیح علینژاد» که چند وقتی است مورد انتقاد شدید معاندان است، شدیداً هدف اول این اعتراضات قرار گرفت.
در تمامی این اتفاقات هر برخورد کوچک اجتماعی میان افراد مختلف جامعه که با گوشی‌های موبایل فیلمبرداری شده است، ابتدا از شبکه‌های اجتماعی سردرمی‌آورد و بعد از مدتی ضدانقلاب و برخی جریانات سیاسی مانند اصلاح‌طلبان سعی می‌کنند با آن به نفع خود جریان‌سازی رسانه‌ای و برای خود طرفدار جمع و توده‌سازی سیاسی کنند.
این موضوع آنقدر برای ضدانقلاب جدی است که برای آن تئوری‌پردازی کرده‌اند و کتابی تحت عنوان «سکس و دموکراسی» نوشته شده است که مسائل جنسی را به عنوان ابزاری برای پیشبرد اهداف سیاسی تلقی می‌کند.
این موارد به خوبی نشان می‌دهد فضای ضدانقلاب به شدت تهی شده است و برخی گروه‌های سیاسی معاند سعی می‌کنند با برخورد ابزاری با مسائل جنسی برای خود دستاویزی جهت کنش سیاسی بسازند، این در حالی است که به موازات این امر در شبکه‌های اجتماعی گروه‌های فکری تشکیل شده که اگرچه کار سیاسی نمی‌کنند اما در حوزه اجتماعی با این موارد مقابله می‌کنند؛ موضوعی که در انتخابات اخیر امریکا که با حضور یک کاندیدای زن همراه بود، به شدت مورد بحث و حتی جدل مجازی میان افراد در شبکه‌های اجتماعی شد، با این حال ضدانقلاب با هر ابزاری سعی دارد، ماهیت خود را به عنوان معترض نشان دهد اما مسئله در اردوگاه معاندان این است که بدون مبنای فکری به یک سیاهچاله افتاده است که فرهنگ سیاسی اطراف خود را از هر نوع تفکر مثبت خالی کرده است و به بهانه براندازی به هر فرهنگ و نقطه اتکای اجتماعی ایرانیان حمله می‌کند.

امنیت

وزیر کشور: چند پروژه انسداد مرزی در حال پیگیری است

در موضوع امنیت مرزها طی بازدیدی که در جریان معرفی استاندار سیستان‌وبلوچستان از مرز داشتم، چند پروژه انسداد مرز در حال پیگیری است.

به گزارش ایسنا، اسکندر مؤمنی در حاشیه جلسه دیروز هیئت دولت در جمع خبرنگاران اظهار کرد: استانداران ایلام و چهارمحال‌وبختیاری دیروز در جلسه هیئت دولت برنامه‌های خود را ارائه دادند و رأی اعتماد را از وزیران کسب کردند.
وی افزود: طی یکی‌دو هفته آینده انتخاب استانداران به پایان می‌رسد. مؤمنی تأکید کرد: در موضوع امنیت مرزها طی بازدیدی که در جریان معرفی استاندار سیستان‌وبلوچستان از مرز داشتم، چند پروژه انسداد مرز در حال پیگیری است، یکی ۹۰کیلومتری است که تا نیمه اول سال آینده به پایان می‌رسد.
وزیر کشور ادامه داد: چهار کیلومتر از این پروژه انجام شده و روزانه حدود ۲۰۰متر پیشرفت دارد که تلاش می‌کنیم به ۴۰۰متر افزایش یابد. مؤمنی همچنین با اشاره به دیدار با وزیر کشور عراق اظهار کرد: این دیدار برای پیگیری مسائل فی‌مابین و تبریک انتصاب من انجام شد. چهار موضوع در این دیدار در دستور کار قرار گرفت، یکی تفاهم‌نامه امنیتی دو کشور که به طور مستمر با کارگروهی که تشکیل می‌شود، پیگیری شود. وزیر کشور افزود: همچنین موضوع اربعین و نیز قاچاق کالا از دیگر موضوعات مطرح‌شده در این دیدار بود.
وی یادآور شد: ما صرفاً موضوع دیوارکشی را نداریم و پروژه ما انسداد مرز است که بخشی از آن با دیوارکشی است و بخشی هم اقدامات دیگر از جمله اقدامات راداری است، به گونه‌ای که مطمئن شویم ورود به حداقل ممکن برسد.
مؤمنی تأکید کرد: این اقدام در چند حوزه تأثیر دارد، از جمله ورود اتباع، قاچاق کالا و موارد مخدر و امنیت پایدار در مرزها. در کنار این کار استفاده از خود مرزنشینان و سهم دادن به آنان در این امر می‌تواند بهترین کمک برای تثبیت پروژه باشد.
وزیر کشور درباره تولید مواد مخدر شیشه در افغانستان تصریح کرد: متأسفانه به موازات اینکه مواد مخدر سنتی کم شده اما مواد مخدر صنعتی از جمله آمفتامین یا شیشه افزایش قابل توجهی داشته که این برای امنیت منطقه و کشور ما و جهان خطرناک است. وی در پاسخ به پرسشی درباره اینکه آیا کسانی که در مخالفت با رفع فیلترینگ تجمع کردند، مجوزی از وزارت کشور دریافت کرده بودند یا نه اظهار کرد: خیر، مجوزی صادر نشده بود.
مؤمنی با اشاره به سقوط پرنده فوق‌سبک سپاه پاسداران اظهار کرد: طبق اطلاعاتی که دارم این سقوط یک حادثه بود. حادثه تروریستی نبود و در حال بررسی دلایل وقوع آن هستند اما هر چه که بود، حادثه تروریستی نبود.
وزیر کشور در پاسخ به این پرسش که آیا این وزارتخانه برای تجمع مخالفان تداوم فیلترینگ مجوز صادر می‌کند یا خیر تصریح کرد: ما چارچوبی داریم و هر کسی درخواستی دهد، بررسی و در آنجا تصمیم‌گیری می‌شود که درخواست رسمی در این زمینه نداریم و موضوع فیلترینگ هم در حال بررسی و اقدام است.

یادداشت میهمان

محمدهادی طاهریان

ساعتم راست می‌گفت

گاهی که قارقار کلاغ‌ها، آواز چکاوک را کور می‌کند، گاهی که حیوانات اهلی و درنده‌های وحشی مشغول کندن شکوفه‌های بهار می‌شوند، گاهی که روایت مرجفون اراجیف‌نویس، آسمان شهرم را سیاه می‌کند، گاهی که صورتی جای سرخ‌ارغوانی رنگ سال می‌شود، حس تنهایی در سرمای نیمه‌شب پاییزی می‌کنم... حس قریب و غریبی است.
پناهگاهم می‌شود اتاقم؛ اتاقی سه‌درچهار، پوشیده از کتاب، از زمین تا سقف. در اتاقم ساعت کوکی کوچکی دارم که همیشه ساعت یک‌وبیست‌دقیقه بامداد را به من گوشزد می‌کند تا یادم باشد، هماره عطر گل سرخ را استشمام کنم نه گل‌های صورتی مصنوعی که بیشتر بوی نفت می‌دهند؛ بوی دود سوخت شاسی‌بلندهای غیرایرانی.
در اتاقم عکسی از حرم حضرت ثامن دارم که گوهرشاد در آن پیداست تا همیشه یاد بهشت ایران‌زمین سجاده فرسوده‌ام را طراوت بخشد...
امشب به قدری خسته‌ام که دیگر نای نشستن پشت میز را ندارم. گوشه اتاق جای دنجی دارم. رختخواب پهن کرده‌ام با کلی کتاب دور و برش و تسبیح تربت هم آنجاست، تسبیح تربت من، بوی طفل‌شش‌ماهه می‌دهد. امشب ساعت کوکی کوچکم، ساعت یک‌وبیست‌دقیقه بامداد سخنی به بلندای سکوت در گوشم نجوا کرد، گوش کردم، آهسته می‌گفت: اهورا و اهریمن را خون سرخ شهید مشخص می‌کند، شریعت شارع مقدس، نه میله زنگ‌زده مرز. ساعتم می‌گفت: هر جا که اذان عاشقی می‌گویند و به ولایت امام اولیا شهادت می‌دهند، آنجا سرزمین ماست. ساعتم راست می‌گفت، من خودم در همین تهران چهارتا چهارراه بالاتر، چهارراه استانبول آقازاده‌های شاسی‌سواری را دیدم که فقیر نبودند، اما برابر سفارت روباه پیر کاسه گدایی دراز کرده بودند. دیگر چهارراه استانبول نرفتم. ساعتم می‌گفت، شاید این جمعه امام زمان(عج) نیاید، اما در دجال‌بودن این جماعت جورواجورنویس چهارراه استانبول، در وطن‌فروشی حنجره‌های چهچهه‌زن، در شرارت نمایش‌های یخ شهرت‌پرستان، تردید مکن.
ساعتم می‌گفت: اندکی صبر کن، پاییز که تمام شود، آواز چکاوک همه کلمات را روی آسمان با خط خوش خواهد نوشت، دهخدا که هیچ، بزرگ‌ترین، لغت‌نامه‌نویس‌ها و دایره‌المعارف‌نویس‌ها هم نمی‌توانند کلماتش را معنا کنند. می‌گفت: کلمه‌ها یکی‌یکی همه از قبر برمی‌خیزند، تا عرش آسمان بالا می‌روند. رنگ‌شان رنگ خداست، بی‌دروغ و پرفروغ. درخشش شعاع پرتوشان تماماً روشنایی می‌دهد.
ساعتم کلمات را شمرده‌شمرده می‌گفت، سین، لام، یا، میم، الف، نون، یا، از قبیله سلیمانی، نصرالله، یحیی...
خوب دقت کردم، ساعتم خموش بود. عقربه‌های آن سال‌هاست چرخشی ندارند و فقط ساعت یک‌وبیست‌دقیقه بامداد را نشان می‌دهد. ساعتم راست می‌گفت...

خبر

افزایش خطوط هوایی بوموسی و اعزام شناورهای تندرو

عضو کمیسیون امنیت ملی مجلس در تشریح دستاوردهای سفر نظارتی این کمیسیون به بوموسی به تصمیماتی نظیر افزایش خطوط هوایی، اعزام شناورهای مسافری تندرو و احداث بندرگاه و شش اسکله در این جزیره اشاره کرد.

علی خضریان، نماینده تهران در مجلس شورای اسلامی در گفت‌وگو با خانه ملت، با اشاره به بخشی از اقدامات صورت گرفته در جریان سفر نظارتی کمیسیون امنیت ملی و سیاست خارجی مجلس به استان هرمزگان (بعد از کلنگ‌زنی طرح احداث ۱۱۰واحد مسکونی در بوموسی) گفت: از آنجا که آغاز طرح احداث پروژه مسکونی در این جزیره با کلنگ‌زنی کلید خورد، لازم بود زیرساخت حمل‌ونقل نیز تأمین شود.
نماینده مردم تهران، ری، شمیرانات، اسلامشهر و پردیس در مجلس شورای اسلامی در ادامه با اشاره به نتیجه نشست مشترک کمیسیون امنیت ملی مجلس، وزارت راه و نیروی دریایی سپاه با موضوع حمل‌ونقل بوموسی گفت: مقرر شد در گام نخست، تعداد پروازهای این جزیره که هم اکنون تنها هفته‌ای یک بار به بندرعباس است به هفته‌ای چهار بار افزایش یابد و یک خط پروازی به شیراز نیز راه‌اندازی شود و در گام دوم تعداد پروازهای بندرعباس به روزانه یک پرواز افزایش یابد.
وی در ادامه تصریح کرد: همچنین بنا شد تا بندرگاه چندمنظوره بوموسی به وسعت ۱۵هکتار، حوضچه به وسعت ۱۱هکتار، پس‌کرانه بندر و ساختمان مرجع دریایی به منظور ارائه خدمات بهتر و افزایش ضریب ایمنی شناورهای در حال تردد احداث شود، همچنین اسکله پهلودهی شناورها با هدف تسریع تخلیه و بارگیری انواع کالا و افزایش ایمنی شناورها که فاز اول آن افتتاح شده به صورت کامل فعال شود.
خضریان در ادامه با بیان اینکه ظرفیت احداث شش پست اسکله با قابلیت پهلوگیری شناورهای حمل کالاهای عمومی به ظرفیت ۲هزار تن و به عمق آبخور مناسب برای کاربری تجاری، مسافری و شیلاتی در بندرگاه دیده شده است، عنوان کرد: مقرر شد سازمان بنادر و دریانوردی در اسرع وقت دو فروند شناور مسافری تندرو را خریداری و به منظور حمل‌ونقل روزانه مسافر از مقاصد بندرعباس و بندرلنگه به بوموسی، روانه این خط دریایی کند.
این نماینده مردم در مجلس دوازدهم همچنین یادآور شد: طرح تفصیلی جزایر بوموسی، تنب بزرگ و تنب کوچک بر مبنای الگوی به‌روز مسکونی‌سازی و ایجاد بخش‌های تجاری، فرهنگی و گردشگری این جزایر نیز از دیگر موضوعاتی بود که قرار شد وزیر راه و شهرسازی آن را هرچه سریع‌تر پیگیری کند.

جدول

طراح: علیرضا سجادی فر ■ شماره ۷۱۶۳

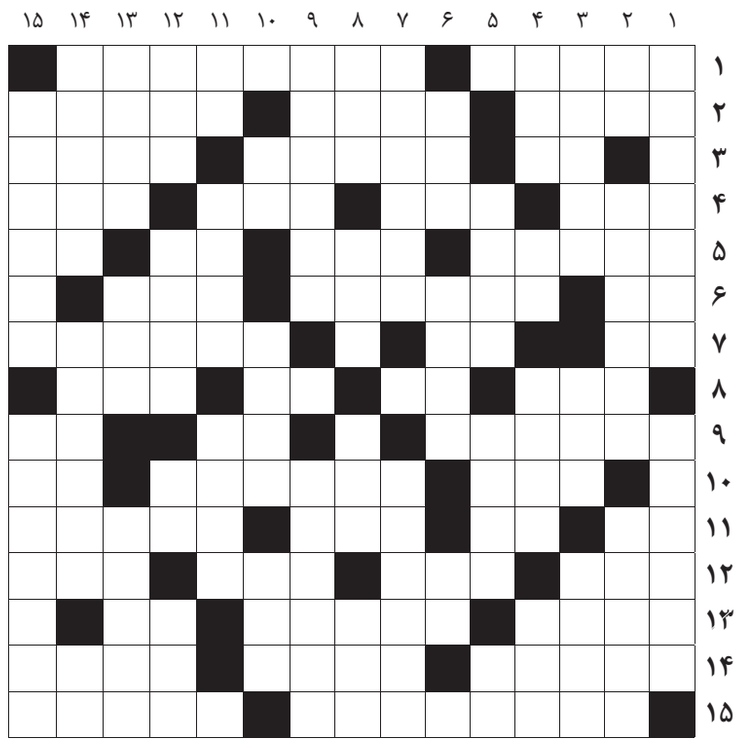

از راست به چپ

■ ۱- صلیب- بزرگ‌ترین پادشاه توران ■ ۲- همگرا و یک‌جهت- شهر پیاز و کباب- ویروسی مرگبار ■ ۳- یونجه- پافشاری- نام اسب حضرت علی(ع) ■ ۴- صدای کافی- نوعی چرم- عیب و عار- کارزار ■ ۵- شهر و استانی به همین نام- خمیازه- حرف صریح- تصدیق انگلیسی ■ ۶- وارونه سو- اعلامیه‌ای که مقدمه اشغال فلسطین و شکل‌گیری رژیم صهیونیستی شد- جانور اهلی گیاه‌خوار ■ ۷- دوچهارم قاشق- سنگ عصاری- تیم فوتبالی معتبر در پرتغال ■ ۸- درس کشیدنی- از مصالح ساختمانی- مکان- گناه ■ ۹- ته‌بندی کتاب- خسیس- دوستی ■ ۱۰- اقامتگاه گردشگر- افسانه و داستان- ضمیر غایب ■ ۱۱- شیره انگور- بنده و شما- قصه- از شهرهای ترکیه ■ ۱۲- بندگاه میان ساعد و بازو- دشتی در ایران- خمیازه- صدای باد و مگس ■ ۱۳- متواضع- گاری- شهر آرامگاه پروین اعتصامی ■ ۱۴- چوپان- همراه تللی- فدراسیون جهانی شطرنج ■ ۱۵- تیمی در لیگ برتر فوتبال کشورمان- سر و صدای نامفهوم

از بالا به پایین

■ ۱- محل تقاطع دو راسته بازار- اثر لئوناردو داوینچی و از شاهکارهای تاریخ هنر جهان ■ ۲- تکیه بر پشتی- مغازه اجناس دست دوم- چهل و پنجمین رئیس‌جمهور امریکا ■ ۳- بیماری زردی- خالص- از فرشتگان شب اول قبر ■ ۴- چاپارخانه- مایه حیات- سوگ- گل خوشبو ■ ۵- استخوان سینه پرنده، آب صاف و گوارا- نوعی موسیقی کلامی ■ ۶- ثروتمند- بندری در جنوب- گشوده ■ ۷- چشم‌پوشی از تصمیم- ضدعفونی شده ■ ۸- فانوس دریایی- ته‌چک- سوگند- شیمی کربن ■ ۹- چاشنی فسنجان- پایتخت لیبی ■ ۱۰- رود فرانسوی- چلپاسه- صفت سرو ■ ۱۱- سیخونک- سر را به بدن می‌چسباند- آفتاب‌پرست ■ ۱۲- پدر ادریس نبی- کاپیتان تیم ملی برزیل در جام جهانی ۲۰۰۲ کره و ژاپن- خدای درویش- کلیدان ■ ۱۳- زادگاه انیشتین- کنار نیمکت- از عشاق کتاب شکسپیر ■ ۱۴- نوعی ساندویچ- کشور زاگرب- سرای مهر ■ ۱۵- ناحیه سردسیر معروف قطب- اثنی‌عشر

جدول سودوکو

ارقام ۱ تا ۹ را طوری قرار دهید که در هر ردیف، ستون و مربع‌های کوچک سه‌در سه فقط یک‌بار به کار روند.

۳	۱						۶	
	۴		۷			۸		
			۲		۹			
		۳				۴		۸
				۸	۷			
۱	۹							
		۷		۶	۸			۹
۶		۱						۷
			۱		۴			

جدول کلمات متقاطع
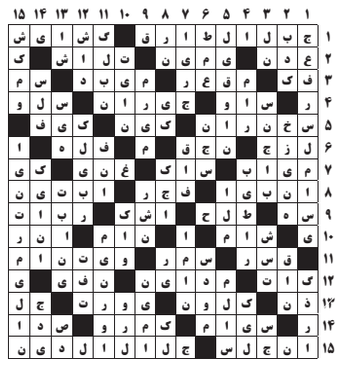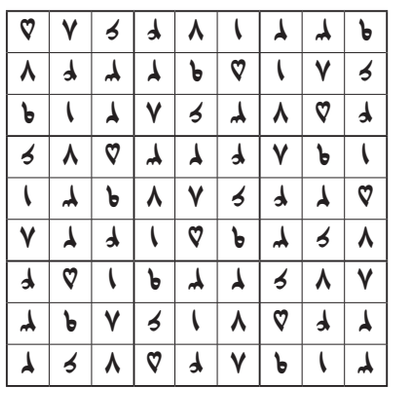
پاسخ جدول شماره ۷۱۶۲