گزارش

سجاد مرسلی

تاراج هویت رودخانه‌های گیلان

برداشت‌های بی‌رویه مصالح از رودخانه‌های گیلان، مشکلات بیشماری به وجود آورده و علاوه بر بروز یک خطر زیست‌محیطی بزرگ، موجب وقوع سیلاب‌های ویرانگر در این نقطه از کشور شده است. برداشت شن و ماسه، رودخانه‌ها را بی‌هویت کرده و گزارش‌های میدانی نشان می‌دهد، همه رودخانه‌های استان به سرنوشت بر ترین رودخانه، یعنی سفیدرود دچار شده‌اند و حالا گیلان مانده و ۵۲رودخانه‌ای که فقط نام رودخانه را یدک می‌کشند.

برداشت بی‌رویه شن‌وماسه از رودخانه‌های گیلان مشکلات زیست‌محیطی زیادی به وجود آورده است. وجود ۵۲رودخانه در این استان یک امتیاز ویژه به شمار می‌آید ولی متأسفانه سوءمدیریت ها، موجب شده تا شاهد آسیب دیدن بستر رودخانه‌های این منطقه باشیم و بحران زیادی به وجود بیاید. حالا شرایط رودخانه‌های گیلان به جایی رسیده که دیگر قابلیت برداشت شن‌وماسه ندارند. البته علاوه بر نابودی بستر رودخانه و کاهش آبزیان، آلودگی‌های پسماندی و فاضلابی نیز وارد رودخانه‌ها می‌شود. گزارش‌ها نشان می‌دهد، رودخانه‌های زرجوب و گوهررود از آلوده‌ترین رودخانه‌های این استان است. کارشناسان می‌گویند، رودخانه‌ها دیگر حیات ندارد و رودخانه سفیدرود نیز دیگر شن‌وماسه‌ای ندارد. این اتفاق یعنی دیگر در گیلان هیچ‌گونه مصالحی تولید نمی‌شود و گیلانی‌ها مجبورند مصالح ارزان‌قیمت را از استان‌های دیگر وارد کنند. نکته حائز اهمیت اینکه وقتی رودخانه‌ها به گل بنشینند، حیاتشان از بین می‌رود.

تخلف با برداشت غیرقانونی شن و ماسه

چندی پیش استاندار گیلان اعلام کرده بود، هیچ نهاد یا سازمانی حق برداشت غیر قانونی شن‌وماسه از سواحل یا رودخانه‌ها را ندارد و این کار تخلف است.

هادی حق‌شناس، با اشاره به اهمیت معادن در توسعه و رونق چرخه اقتصادی استان، تصریح کرد: «باید به درستی از ظرفیت معادن فعال بهره‌برداری شود، همچنین معادن غیرفعال استان شناسایی و تعیین وضعیت شوند تا به مرحله اکتشاف برسند یا در صورت نیاز واگذار شوند.»

وی با بیان اینکه متأسفانه در استان ماسه‌شویی و معدن‌شویی داریم که مستلزم چاره اندیشی است، افزود: «شبانه به صورت غیرقانونی ماسه سواحل برداشت می‌شود و در برخی معادن مورد استفاده قرار می‌گیرد.»

استاندار گیلان ادامه داد: «از مواهب طبیعت و بستر رودخانه‌ها باید به درستی استفاده کنیم و ماسه و دیگر مصالح به طریق درست بهره‌برداری شود، در حالی که متأسفانه شبانه و غیرکارشناسی از بستر رودخانه‌ها برداشت می‌شود. ضرورت دارد این شیوه اصلاح شود تا ضمن رفع نیاز تأمین مصالح، طبیعت را هم حفظ کنیم.»

حق‌شناس با بیان اینکه سازمان بنادر و دریانوردی در شمال و جنوب بیش از ۳۴۰میلیون مترمکعب ماسه برداشت می‌کند و در همه جای دنیا هم به شیوه اصولی این کار انجام می‌شود، تصریح کرد: «در بندر آستارا و بندر کاسپین، ماسه بادی فراوانی وجود دارد که قابل استفاده است و این مصالح را باید هدایت کرد.»

در همین راستا، احمدی سنگری، نماینده مردم رشت و خمام در مجلس با تأکید بر لزوم ساماندهی دو رودخانه آلوده رشت گفت: «حدود ۸۰درصد بستر گوهر رود و زرجوب رشت تحت اختیار سازمان‌ها و نهادهای دولتی است که باید آزادسازی شود.»

حرف‌هایی که عملی نشد

سال گذشته بود که ۱۰۰ نقطه آلوده کننده رودخانه‌های زرجوب و گوهر رود در شهر رشت شناسایی و اعلام شد عملیات اجرایی برای رفع مشکلات آغاز شده است. در آن زمان استاندار وقت گیلان، با بیان اینکه باید توجه ویژه داشت که زباله و پسماند، سفره‌های آب زیرزمینی را آلوده می‌کند و بازخورد آن در چرخه زندگی به خودمان باز می‌گردد، گفت: «باید دست در دست هم با نوآوری، استفاده از دانش روز و بهره‌گیری از گروه‌های مردم نهاد معضل پسماند در استان را ساماندهی کنیم.»

اسدالله عباسی، در مورد رودخانه‌های زرجوب و گوهررود در شهر رشت که بسیار آلوده هستند، توضیح داد: «بالادست این رودخانه‌ها یعنی سایت زباله سراوان، زندان لاکان، شهر صنعتی رشت و سپیدرود، مسکن مهر، بیمارستان‌ها و فاضلاب رشت بلای جان این شهر شده‌اند. لذا در این دولت ضمن شناسایی این نقاط عملیات اجرایی برای رفع مشکلات شناسایی شده را آغاز کرده‌ایم.»

وی تصریح کرد: «در حال حاضر پروژه تصفیه‌خانه زندان لاکان به پایان رسیده و کار خود را آغاز کرده است؛ قرارداد تصفیه‌خانه شهر صنعتی نیز با بخش خصوصی بسته شده و این پروژه با ۲۰درصد پیشرفت فیزیکی، هزار و ۴۲۰ میلیارد ریال اعتبار مصوب از محل صندوق توسعه محیط‌زیست را دارد؛ تصفیه‌خانه مسکن مهر نیز با ۸۰درصد پیشرفت در خوشبینانه‌ترین حالت تا پایان سال به اتمام می‌رسد؛ برای تصفیه‌خانه بیمارستان‌ها نیز از محل سفر رئیس‌جمهور ۲۰میلیارد تومان اعتبار گذاشته شد و برای اتمام آن اعتبار دیگری نیز در نظر خواهیم گرفت.»

به هر حال، ایشان رفت و استاندار جدید آمد اما گویی هیچ اتفاق خاصی رخ نداده و رودخانه‌ها مانده‌اند با دردهای کهنه خود.

۱۵مؤسسه قرآنی مجری طرح ملی بالندگی ۴۰هزار حافظ قرآن زنجانی

زنجان

به گفته رئیس اداره قرآن و عترت، اداره کل فرهنگ و ارشاد اسلامی استان زنجان، ۱۵مؤسسه قرآنی در این استان همزمان با سراسر کشور مجری طرح ملی بالندگی ۴۰هزار حافظ قرآن هستند.

محسن ربی، رئیس اداره قرآن و عترت، اداره کل فرهنگ و ارشاد اسلامی استان زنجان در جلسه هماهنگی طرح ملی بالندگی ۴۰هزار حافظ قرآن کریم در استان گفت: این طرح سراسری در جهت ارج نهادن به مقام شامخ شهدای عزیز و زنده نگهداشتن یاد و نام آنها و ترویج و تسری روحیه ایثار و شهادت در بین قرآن آموزان و علاقه‌مندان به حفظ قرآن کریم اجرا می‌شود.

وی ادامه داد: در این طرح هر حافظ به نام یک شهید عزیز در دوره حضور دارد و کل دوره خود را به یاد او طی می‌کند و طی دوره وصایا و پیام‌ها و زندگینامه شهید نیز در اختیار حافظ قرار داده می‌شود.

ربی گفت: در واقع این طرح علاوه بر ایجاد انس بیشتر با قرآن انس با شهدا نیز ایجاد می‌کند.

وی خاطرنشان کرد: حافظان بعد از اتمام هر دوره و شرکت در آزمون‌های مربوطه، هدایایی به رسم یادبود دریافت خواهند کرد.

رئیس اداره قرآن و عترت اداره کل فرهنگ و ارشاد اسلامی استان زنجان گفت: علاقه‌مندان به شرکت در این طرح می‌توانند با مراجعه به مؤسسات قرآنی دارای مجوز رسمی از وزارت فرهنگ و ارشاد اسلامی نسبت به شرکت و حضور در طرح اقدام کنند.

بهره‌برداری از سیستم بیومانیتورینگ خط انتقال آب زرینه‌رود به تبریز

آذربایجان شرقی

سیستم بیومانیتورینگ خط انتقال آب زرینه‌رود به تبریز با هدف تأمین امنیت آب‌شرب این شهر و سایر مناطق در طول مسیر، به بهره‌برداری رسید.

مدیرعامل آب منطقه‌ای استان آذربایجان شرقی گفت: با هدف ارتقای امنیت و نظارت بر تأسیسات حیاتی آبرسانی زرینه‌رود به تبریز، بهره‌برداری از سیستم بیومانیتورینگ این خط انتقال با حضور برخط بهرام سرمست، استاندار آذربایجان شرقی و سردار ساسانی، جانشین سازمان پدافند غیرعامل کشور به بهره‌برداری رسید. یوسف غفارزاده، افزود: این سیستم هوشمند با بهره‌گیری از تجهیزات پیشرفته نظارت و امنیت، نقش مهمی در تأمین و حفاظت از آب شرب مردم تبریز و مناطق مسیر داشته و با حصول اطمینان از ایمنی و پایش لحظه‌ای این منابع حیاتی، شامل نظارت بر کیفیت آب، تعیین سمیت حاد، شناسایی سریع آلاینده‌ها، استفاده از موجودات آزمایشی اثبات شده، تحلیل براساس هوش مصنوعی و فرایندهای آنلاین خودکار است. وی ادامه داد: این پایشگر زیستی ترکیبی مبتنی بر هوش مصنوعی، تحلیل زیستی و آنالیز طیفی ترکیبی هوشمند است. دستگاهی که نسبت به پایشگر آلودگی شیمیایی آب (Fish toximeter) دارای مزیت استفاده از سنسورها برای تشخیص نوع سموم آب و کلاس‌بندی آنهاست. مدیرعامل آب منطقه‌ای استان آذربایجان شرقی گفت: سامانه حفاظت هوشمند فیزیکی که حدود ۱۸۰کیلومتر از مسیر تأسیسات آبرسانی، شامل آبگیر، تصفیه‌خانه، ۱۲مخزن و ایستگاه‌های پمپاژ را پوشش می‌دهد، با جدیدترین تجهیزات امنیتی و نظارتی ارائه شد که با اعتبار ۳۵میلیارد تومانی به ثمر رسیده است. غفارزاده افزود: این سامانه شامل فنسی هوشمند مجهز به کابل میکروفونیک، دوربین‌های مدار بسته، سیستم اعلام هشدار و پیجینگ و سیستم روشنایی است. وی ادامه داد: در راستای بهره‌برداری از این طرح، ۱۳۹دستگاه دوربین مداربسته، ۴۷هزار متر کابل شبکه، کابل‌های میکروفونیک، برق، فیبرنوری و ارت، ۲هزار و ۵۰۰متر لوله گالوانیزه، ۵هزار و ۲۳۰ متر فنس و ۳۲دکل مهاری به ارتفاع ۱۲ و ۸ متر نصب و راه‌اندازی شده‌اند. به گفته مدیرعامل آب منطقه‌ای استان آذربایجان‌شرقی، همچنین ۱۳مرکز کنترل تحت شبکه و فضای مانیتورینگ در ساختمان‌های اداری برای نظارت لحظه‌ای بر این سامانه ایجاد شده است.

۱۳پروژه حوزه سلامت تا پایان آبان در همدان افتتاح می‌شود

همدان

۱۳پروژه در حوزه سلامت استان همدان تا پایان ماه جاری به بهره‌برداری می‌رسد.

رئیس سابق دانشگاه علوم پزشکی همدان، از افتتاح و بهره‌برداری از ۷۰پروژه عمرانی در سه سال گذشته خبر داد و گفت: ۱۳ پروژه تا یک‌ماه آینده در حوزه سلامت افتتاح می‌شود و ۳۲پروژه در صورت تأمین اعتبار تا پایان سال به بهره‌برداری می‌رسد. دکتر محمدمهدی مجذوبی، ایجاد معاونت بین‌الملل در ماه‌های اخیر را گامی بلند در راستای بین‌المللی‌سازی دانشگاه برشمرد و افزود: دانشگاه علوم‌پزشکی همدان تنها دانشگاهی است که با ابلاغ و چارت وزارت متبوع موفق به کسب این جایگاه در راستای تقویت وجه بین‌المللی‌سازی دانشگاه شده‌است. وی در ادامه به برخی از اقدامات و دستاوردهای دانشگاه در حوزه درمان اشاره کرد و گفت: در سه سال گذشته با افتتاح ساختمان جدید بیمارستان فاطمیه و اکباتان ۴۰۰ تخت به ظرفیت، درمانی استان اضافه شد و ساعت‌ها کار و تلاش منجر به افتتاح بیمارستان تخصصی و فوق‌تخصصی اکباتان در گرایش‌های داخلی و جراحی شد. این مسئول گفت: توجه ویژه به دندانپزشکی کودکان در بیمارستان اکباتان و دندانپزشکی تحت بیهوشی در بیمارستان پورسینا، راه‌اندازی پرتودرمانی بعثت که خدمات تقریباً رایگان به بیماران ارائه می‌کند، تجهیز بیمارستان‌ها به دستگاه سی‌تی‌اسکن و لاپاراسکوپ، خرید دستگاه پت‌اسکن که منجر به تکمیل شدن چرخه درمان بیماران سرطانی می‌شود، از جمله محورهای مهم‌ترین اقدامات حوزه درمان است. مجذوبی افزود: در درمان ناباروری که با اقدامات بسیاری همراه بود به توفیق ۳۹درصدی درمان دست یافتیم، همچنین جذب ۱۴۶ پزشک متخصص و توزیع در شهرستان‌ها از جمله محورهای مهمی است که در راستای توزیع عادلانه خدمات انجام شده‌است. وی ادامه داد: در راه‌اندازی مرکز جامع سرطان بزرگ‌ترین مناقصه تاریخ دانشگاه انجام شد و به یاری خداوند تا دهه فجر ۱۴۰۴ قابل افتتاح است. رئیس سابق دانشگاه علوم‌پزشکی همدان گفت: راه‌اندازی خانه مدیران و کانون ارزیابی مدیران غرب کشور برای اولین‌بار در استان همدان، افتتاح موزه تاریخ‌پزشکی، جذب ۲هزار و ۷۰۰ نفر نیرو و افزایش ۹۷هزار متر مربع در زیرساخت‌های استان از دیگر دستاوردهای مهم، مؤثر و موفق حوزه سلامت در سه سال گذشته است.

سند دار شدن ۲۸هزار فقره از املاک در سیستان‌وبلوچستان

سیستان‌وبلوچستان

۲۸ هزار فقره از املاک شهری و روستایی در استان سیستان و بلوچستان سنددار شدند.

مدیر کل بنیاد مسکن انقلاب اسلامی سیستان و بلوچستان گفت: در سال جاری صدور ۱۰هزار جلد سند تکلیفی روستایی و ۱۵هزار و ۹۸۹ جلد سند تشویقی و ۲هزار و ۲۰ جلد سند شهری در دستور کار قرار دارد. مصطفی بیک مداح افزود: از ابتدای تأسیس بنیاد مسکن انقلاب اسلامی تا کنون ۹۹هزار و ۵۰۱ جلد سند روستایی و ۷هزار و ۲۷۲ جلد سند شهری در استان صادر شده است. وی تصریح کرد: در هفت‌ماهه سال جاری، تعداد ۲هزار و ۲۰۶ جلد سند روستایی و ۶۳۳ جلد سند شهری صادر شده است. این مسئول ادامه داد: بیشترین میزان صدور سند مربوط به شهرستان زابل و کمترین صدور سند مربوط به شهرستان چابهار است. بیک مداح، با اشاره به مزایای صدور سند گفت: این امر در پایداری جمعیت روستاها و شهرهای کوچک اثر گذار است و می‌توان از مزایای ضمانت آن در دیگر فعالیت‌های اقتصادی بهره‌مند شد.

واگذاری ۲۲۰قطعه زمین به متقاضیان طرح ملی مسکن در ایذه

خوزستان

۲۲۰قطعه زمین به واجدین شرایط طرح نهضت ملی مسکن در منطقه مهرشهر کلدوزخ در شهرستان ایذه خوزستان واگذار شد.

رئیس اداره راه‌وشهرسازی ایذه، با اشاره به اینکه این شهرستان شامل شهر دهدز، بخش سوسن و حوزه مرغاست، گفت: تعداد کل ثبت‌نام نهضت ملی مسکن در ایذه ۱۵هزار و ۴۹۰ نفر است که از این تعداد ۳هزار و ۷۸۷ نفر تأیید نهایی و ۳هزار ۶۸۶ نفر در مرحله تأیید اولیه قرار دارند که در مجموع ۷هزار و ۴۶۴ نفر حائز شرایط دریافت زمین هستند. نیلوفر آذربرزین افزود: ۲۲۰قطعه زمین در مهرشهر کلدوزخ به متقاضیان واجد شرایط واگذار شده است که از این تعداد حدود ۲۱۶نفر از متقاضیان مجوز پروانه ساخت و وام‌های خود را دریافت کردند و جهت دریافت تسهیلات به بانک مربوطه معرفی شده‌اند. وی اعلام کرد: علاوه بر زمینی که در جوار اداره بهزیستی این شهرستان به مساحت ۹هزار و ۲۰۰ متر مربع به متقاضیان واجد شرایط واگذار شده است، پیگیر تأمین چند قطعه زمین در نقاط مناسب شهر جهت اجرای طرح نهضت ملی مسکن هستیم.

کرمان

تحویل ۹۰واحد مسکن مهر رفسنجان پس از ۱۸سال

۹۰واحد مسکن مهر شهرستان رفسنجان در استان کرمان پس از ۱۸سال واگذار می‌شود.

فرماندار رفسنجان در حاشیه بازدید از پروژه مسکن مهر رفسنجان با بیان این‌که ۱۸ سال از اجرای ساخت ۹۰واحد مسکن مهر در این شهر سال‌ها می‌گذرد، گفت: مشکلاتی مانند گران‌شدن مصالح ساختمانی، تعلل در ارائه تسهیلات بانکی و دیگر مسائل کار را کند کرده بود که این پروژه امسال سرعت گرفت و قرار است به زودی متقاضیان در این شهر صاحبخانه شوند. حسین رضایی افزود: از تعداد ۹۰واحد مسکن مهر، زیرساخت‌های آب و برق ۶۰واحد در حال اجراست و در روزهای آینده به آب و برق مجهز می‌شوند. همچنین ۳۰واحد دیگر هم پیشرفت بالای ۸۰درصد دارند و تا دوماه آینده تکمیل خواهند شد. فرماندار رفسنجان تصریح کرد: کمیته‌ای شامل فرمانداری، دادستانی و نیز دادگستری تصمیم گرفتند، تمامی این واحد به طور یک جا بین متقاضیان تقسیم و واگذار شود.

اصفهان

کاهش ۲۲درصدی نقاط حادثه‌خیز در اصفهان

با اقدامات صورت گرفته، نقاط حادثه‌خیز استان اصفهان در سال جاری ۲۲درصد نسبت به سال گذشته کاهش داشته است.

مدیر کل دفتر فنی استانداری اصفهان، با اشاره به کاهش ۲۲درصدی حوادث رانندگی در سال جاری نسبت به مدت مشابه در سال قبل گفت: ۱۲نقطه حادثه خیز در هفت ماهه نخست سال جاری رفع و اصلاح شد. محمد یوسف‌زاده افزود: به صورت کلی ۱۶نقطه حادثه‌خیز درون شهری در استان شناسایی شده است که رفع این نقاط با جدیت در دستور کار است. وی با تأکید بر اهمیت رفع و اصلاح نقاط حادثه خیز، ادامه داد: نقاط حادثه خیز بر اساس شاخص‌هایی همچون تعداد تصادف‌های منجر به فوت و آسیب دیدگی شناسایی و پس از اولویت‌بندی ایمنی و استانداردسازی می‌شوند. این مسئول گفت: این نقاط در بررسی‌هایی که از سوی راهداری، پلیس راه و وزارت کشور صورت می‌گیرد، مشخص و اعلام می‌شوند.

بوشهر

رکورد کاهش نرخ بیکاری در بوشهر شکست

نرخ بیکاری استان بوشهر از ۹/۱درصد در تابستان سال گذشته به ۷/۹درصد در تابستان سال جاری کاهش یافت.

مدیر کل تعاون، کار و رفاه اجتماعی بوشهر گفت: براساس آخرین آمار منتشرشده از سوی مرکز آمار ایران، نرخ بیکاری استان از ۹/۱درصد در تابستان ۱۴۰۲ به ۷/۹درصد در تابستان ۱۴۰۳ کاهش یافته است. مصدق کشاورزی نرخ مشارکت اقتصادی استان در تابستان را ۵/۳۹ ونسبت اشتغال در این استان را ۱/۳۶ اعلام کرد و افزود: در سال جاری بالغ بر ۲۴هزار میلیارد ریال اعتبارات قرض‌الحسنه از محل تبصره ۲قانون بودجه سال جاری به استان بوشهر اختصاص یافته است. وی با اشاره به این که پرداخت تسهیلات اشتغالزایی با نرخ سود ۴درصد به متقاضیان پرداخت می‌شود، تصریح کرد: طرح‌های کارفرمایی می‌توانند تا سقف ۴۰میلیارد ریال تسهیلات دریافت می‌کنند.

ابداع روشی نو برای ساخت دریچه در عمل قلب باز در دانشگاه علوم پزشکی شیراز

فارس

امیر غفران عضو هیئت علمی دانشگاه علوم پزشکی شیراز و فوق تخصص جراحی قلب‌وعروق به دلیل ابداع روشی نو برای ساخت دریچه در عمل قلب باز، جایزه نخست تکنولوژی‌های پیشرفته کنگره انجمن جراحان قلب اروپا، را به دست آورد.

عضو هیئت علمی دانشگاه علوم پزشکی شیراز با اشاره به تلاش‌های چندین ساله برای توسعه علمی روش‌های نوین درمان‌های جراحی قلب باز، موفقیت در ساخت دریچه ریوی (پولمونری) که تا کنون برای بیش از ۲۰۰بیمار با موفقیت مورد استفاده قرار گرفته است را از جمله این تلاش‌ها برشمرد و افزود: همچنین در سال گذشته نیز ساخت دریچه سه‌لختی (تریکوسپید) در دانشگاه علوم پزشکی شیراز به کسب عنوان برترین ابداع و تکنیک نوآورانه در جراحی قلب انجامید. امیر غفران توضیح داد: طراحی و ساخت استنت‌های از پیش آماده شده است که با نصب بافت مورد نظر روی آنها در هنگام عمل جراحی، دریچه‌ای با عملکرد مناسب و از جنس بدن خود بیمار ساخته شده و همزمان در داخل قلب جایگذاری می‌شود. وی ادامه داد: این دریچه‌ها با هدف استفاده از بافت بدن خود بیمار برای ساخت دریچه‌های قلبی صورت می‌گیرد که انتظار می‌رود منجر به افزایش مدت زمان کارایی و بهبود عملکرد دریچه برای بیمار شود. این پزشک فوق تخصص جراحی قلب‌وعروق با بیان اینکه تمامی مراحل ایده‌سازی، طراحی، ساخت و اجرای این روش جراحی در شیراز انجام شده است، گفت: در حال حاضر برای تعویض دریچه‌های قلبی، اغلب از دریچه‌های مکانیکی که نیاز به مصرف دائمی داروهای ضد انعقادی دارد یا دریچه‌های بیولوژیکی با بافت حیوانی استفاده می‌شود که به دلیل همخوانی نداشتن با بدن بیمار طول عمر محدودی دارد، در حالی که با ساخت دریچه جدید که از نظر بیولوژیکی با بدن بیمار سازگاری دارد؛ امید است، این مشکلات برطرف شود. غفران، با ابراز امیدواری نسبت به کارایی این استنت و دریچه در درازمدت و حتی تا پایان عمر بیمار، موفقیت اجرای این ایده در کنگره انجمن جراحان قلب اروپا و کسب عنوان برتر تکنولوژی‌های پیشرفته، این رویداد علمی را موفقیتی برای جامعه پزشکی و جراحی قلب کشور و شیراز دانست و از استقبال گسترده پزشکان دنیا از این ایده خبر داد.

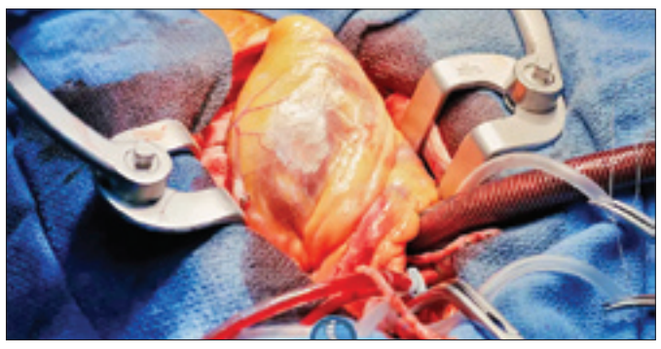

افتتاح ۲ مدرسه ۴ و ۶ کلاسه در شهرستان سراوان

سیستان‌وبلوچستان

دو مدرسه چهار و شش کلاسه در شهرستان سراوان استان سیستان‌وبلوچستان افتتاح شد و به بهره‌برداری رسید.

مدیر کل نوسازی، توسعه و تجهیز مدارس سیستان و بلوچستان گفت: مدرسه چهار کلاسه گشت در شهرستان سراوان با ظرفیت ۲۴۰دانش‌آموز به همت اداره کل نوسازی مدارس استان و مشارکت خیر نیک‌اندیش آقای روانش افتتاح شد و به بهره‌برداری رسید. میثم لک‌زایی افزود: پروژه مذکور بازیربنایی به مساحت ۲۰۷مترمربع احداث شده است. وی ادامه داد: ساخت این مدرسه شش کلاسه با همت اداره کل نوسازی مدارس استان و مشارکت دو خیر نیک‌اندیش، سعید میرعثمان و حسین فرمان برای توسعه فرصت‌های تحصیلی و رفع نیازهای آموزشی دانش‌آموزان منطقه اجرا شده است و می‌تواند روزانه میزبان ۴۰۰دانش‌آموز در دو شیفت باشد. این مسئول گفت: شیفت اول این مدرسه به یاد زنده‌یاد مهیار میرعثمان و شیفت دوم به نام پروفسور حسین فرمان، نامگذاری شده است تا به یاد نیک‌اندیشی و فداکاری خیرین گران‌قدر بومی و غیربومی در منطقه باشد.

اهدای ۸۱۱سری جهیزیه به نوعروسان کم‌برخوردار خراسان جنوبی

خراسان جنوبی

کمیته امداد خراسان جنوبی ۸۱۱سری جهیزیه به نوعروسان نیازمند در این استان اهدا کرد.

معاون حمایت و سلامت خانواده کمیته امداد امام‌خمینی(ره) خراسان جنوبی گفت: از ابتدای امسال ۸۱۱سری جهیزیه به نو عروسان نیازمند استان اهدا شده است. سیدرضا حسینی افزود: هر سری جهیزیه شامل یخچال، تلویزیون، اجاق گاز، لباسشویی و جاروبرقی به ارزش ۳۷میلیون تومان است. وی با بیان اینکه ازدواج به عنوان محبوب‌ترین بنا و اقدام در دین اسلام است و به دنبال خود نوعی مصونیت از گناه و آلودگی روح را به همراه خواهد داشت ادامه داد: کمک هزینه ازدواج به شکل نقدی به شکل کالا به نوعروسان اهدا می‌شود سعی شده کالاهای اساسی سبد جهیزیه تهیه شود که به علت خرید بدون واسطه از مراکز تولید، این کالاها با قیمت مناسب تهیه و اهدا می‌شود. این مسئول تصریح کرد: از ابتدای سال تعداد جهیزیه توزیع شده به ارزش ۳۰میلیارد تومان است.

خبر ویژه

محمدرضا افشاری

باغ هرندی کرمان در خزان فراموشی

باغ هرندی که در قلب کرمان فراموش شده، در اواخر دوره قاجار و به همت عبدالله‌خان هرندی بنا شده است. این باغ، نمونه‌ای برجسته از هنر باغ‌سازی ایرانی است که با طراحی خاص خود، نمایانگر زیبایی‌های طبیعت و معماری آن دوره می‌باشد. باغ هرندی با درختان سرسبز، باغچه‌های گل‌کاری شده و استخرهای آبی، به عنوان یک مکان تفریحی و اجتماعی شناخته می‌شد. اما با گذشت زمان و تغییرات اجتماعی، این باغ به تدریج به فراموشی سپرده شده و اکنون در وضعیت نامناسبی به سر می‌برد.

باغ موزه هرندی کرمان، به دلیل کمبود توجه و سرمایه‌گذاری با مشکلاتی روبروست. از جمله این چالش‌ها می‌توان به تخصیص ندادن بودجه کافی برای مرمت و نگهداری باغ، به ویژه در مقایسه با باغ‌های دیگر استان‌ها اشاره کرد. به گفته کارشناسان محلی، باغ هرندی به عنوان یک میراث فرهنگی نیازمند توجه ویژه‌ای است. در این زمینه، معاون عمرانی شهرداری کرمان، ضمن تأکید بر اهمیت این باغ، اعلام کرده است، طرح‌هایی برای احیای این باغ در دست اجراست، اما به دلیل محدودیت‌های مالی و کمبود منابع، این طرح‌ها به کندی پیش می‌رود. او همچنین خاطرنشان کرده است، همکاری با بخش خصوصی و نهادهای غیردولتی می‌تواند به جذب سرمایه و حمایت مالی کمک کند.

مردم کرمان نیز نسبت به وضعیت باغ هرندی نگران هستند. برخی از ساکنان محلی بر این باورند، با توجه به تاریخ و فرهنگ غنی این باغ، باید اقداماتی جدی برای حفظ و احیای آن انجام شود. آنها از مسئولان می‌خواهند، در این راستا فعالیت‌های بیشتری انجام دهند و باغ هرندی را به یکی از جاذبه‌های گردشگری اصلی کرمان تبدیل کنند.

باغ هرندی با تاریخچه غنی و پتانسیل‌های بالقوه، نیازمند توجه و برنامه‌ریزی جدی برای احیا و رونق دوباره است. با اعمال تغییرات و سرمایه‌گذاری‌های لازم، این باغ می‌تواند به یکی از جاذبه‌های اصلی گردشگری در کرمان تبدیل شود و نقشی مهم در حفظ میراث فرهنگی و توسعه اقتصادی این منطقه ایفا کند. مردم و مسئولان کرمان باید برای نجات این باغ تاریخی دست به کار شوند و با همکاری و همت جمعی، این میراث ارزشمند را به نسل‌های آینده منتقل کنند. احیای باغ هرندی نه تنها به حفظ تاریخ و فرهنگ کرمان کمک می‌کند، بلکه می‌تواند به توسعه اقتصادی و اجتماعی استان نیز منجر شود.

یکی از شهروندان کرمانی می‌گوید، این باغ نه تنها یک جاذبه تاریخی و فرهنگی مهم در کرمان است، بلکه باید به عنوان یک نقطه مرکزی برای فعالیت‌های اجتماعی و فرهنگی در نظر گرفته شود.

او با ابراز تأسف از کمبود توجه مسئولان به این باغ ادامه می‌دهد: ما باید باغ هرندی را به عنوان یک میراث ملی حفظ کنیم. این باغ نمایانگر هنر باغ‌سازی ایرانی و تاریخ شهر ماست. اگر مسئولان در این زمینه اقدام نکنند، این میراث به تدریج از بین خواهد رفت.

گذری بر استان‌ها

گیلان: مدیر کل بنیاد شهید گیلان، با بیان اینکه هزار و ۳۰۱ گلزار شهدا داریم که ۱۰۰درصد ترمیم و بهسازی شده‌اند، گفت: با کمک هوش مصنوعی اقدام به بروزرسانی تصاویر شهدای استان کردیم. محمدرضا داوطلب، با بیان اینکه در اتاق مدیران بنیاد استان، روی ایثارگران باز است، افزود: گیلان ۲میلیون و ۵۰۰ هزار نفر جمعیت دارد و ۱۴۳هزار نفر ایثارگر هستند که معادل ۶/۵درصد جمعیت استان است. این مسئول با بیان اینکه ۱۴هزار و ۲۳۴ جانباز زیر ۲۵درصد و ۹هزار و ۹۴۲جانباز بالای ۲۵درصد و ۲۶۹جانباز ۷۰درصد داریم، ادامه داد: شهدای استان ۱/۳درصد و جانبازان ۶/۳درصد و آزادگان ۶درصد شهدا و جانبازان و آزادگان کل کشور را تشکیل می‌دهند.

آذربایجان شرقی: مدیر امور باغبانی سازمان جهاد کشاورزی استان آذربایجان شرقی گفت: آذربایجان شرقی دارای رتبه دوم تولید گردو در کشور است. مسعود جعفرنژاد، سطح زیر کشت گردو در استان را ۱۸هزار و ۵۰ هکتار اعلام کرد و افزود: در آذربایجان شرقی میزان سطح بارور گردو، ۱۷هزار و ۴۶۳ هکتار و سطح غیربارور ۵۸۷ هکتار است. وی از تولید ۳۴هزار تن گردو در سال جاری خبر داد و افزود: این میزان تولید در حالی است که تولید سال گذشته ۲۸هزار تن بوده است. این مسئول همچنین با اشاره به اینکه متوسط عملکرد گردو در استان آذربایجان شرقی ۶/۱تن در هکتار برآورد شده و در باغات شاخص به ۸/۶تن در هر هکتار می‌رسد ادامه داد: آذربایجان شرقی رتبه دوم تولید گردو در کشور را دارد.

کهگیلویه و بویراحمد: معاون گردشگری اداره کل میراث فرهنگی، گردشگری و صنایع دستی کهگیلویه و بویراحمد گفت: تأسیس اکو کمپ‌های عشایری به صورت سیار را در استان آغاز کرده‌ایم. فرشید کرمی افزود: ۱۳واحد بوم‌گردی فعال در این استان داریم، چهار واحد نیز در شرف صدور مجوز هستند و همچنین شش مورد مجوز ایجاد برای ساخت خانه‌های بومگردی صادر شده است.

مازندران: در جریان رفع تصرف از اراضی ملی که با همکاری نیروهای یگان حفاظت منابع طبیعی، سرجنگلبانی امام‌زاده عبداله و عوامل حفاظتی شرکت صنایع چوب و کاغذ مازندران (مجری طرح حفاظت) صورت گرفت، به استناد تبصره یک ماده ۵۵ قانون حفاظت و بهره‌برداری از جنگل‌ها و مراتع، ۱۲قطعه از عرصه‌های ملی که به صورت غیرقانونی محصور شده بود، آزاد شد.

لرستان: مدیر کل میراث فرهنگی، گردشگری و صنایع دستی لرستان گفت: در جلسه شورای ثبت منقول کشور در روز جاری، پیشنهاد ۱۸ اثر میراث منقول از استان لرستان مطرح شد که با اکثریت آرا، اعضای شورای ثبت منقول کشور به ثبت رسیدند. عطا حسن‌پور افزود: کتیبه سنگی مسجد جامع خرم‌آباد (محل فعلی حوزه علمیه کمالیه)، وقفنامه مسجد سلطانی (امام بروجرد)، سرسنجاق مفرغی با نقش بزکوهی، تبرزین مفرغی با نقش شیر، گچبری با نقش پرنده و گچبری با نقش طاووس از جمله آثار ثبت شده هستند.

همدان: سرپرست دانشگاه فرهنگیان همدان گفت: اولین اجلاسیه ۵۶شهید دانشجو معلم استان با شعار راهبردی همسنگران شهید در جبهه تعلیم‌وتربیت شکل گرفته است. علی نجفی، درباره ضرورت و اهمیت برگزاری اجلاسیه‌ها، افزود: معلمان آینده مملکت در حال تحصیل در دانشگاه فرهنگیان هستند و این دانشجو معلمان به طور قطع باید با مسیر، رسم، سیر، سلوک شهدا و سجایای اخلاقی، خاطرات و مبارزاتی که در دوران دفاع مقدس داشتند، آشنا شوند.