سنجشی که به کمک آموزش نیاید، مفت گران است!

پژوهشگر حوزه تعلیم و تربیت در گفت‌وگو با «جوان»: باید به این سمت برویم که دانش‌آموز بفهمد قرار نیست بسیاری از الزامات زندگی‌اش را از طریق کنکور و رفتن به دانشگاه رفع کند، بلکه عملاً استعداد او در جای دیگری نیز می‌تواند شکوفا شود

گزارش یک
مهسا گربندی

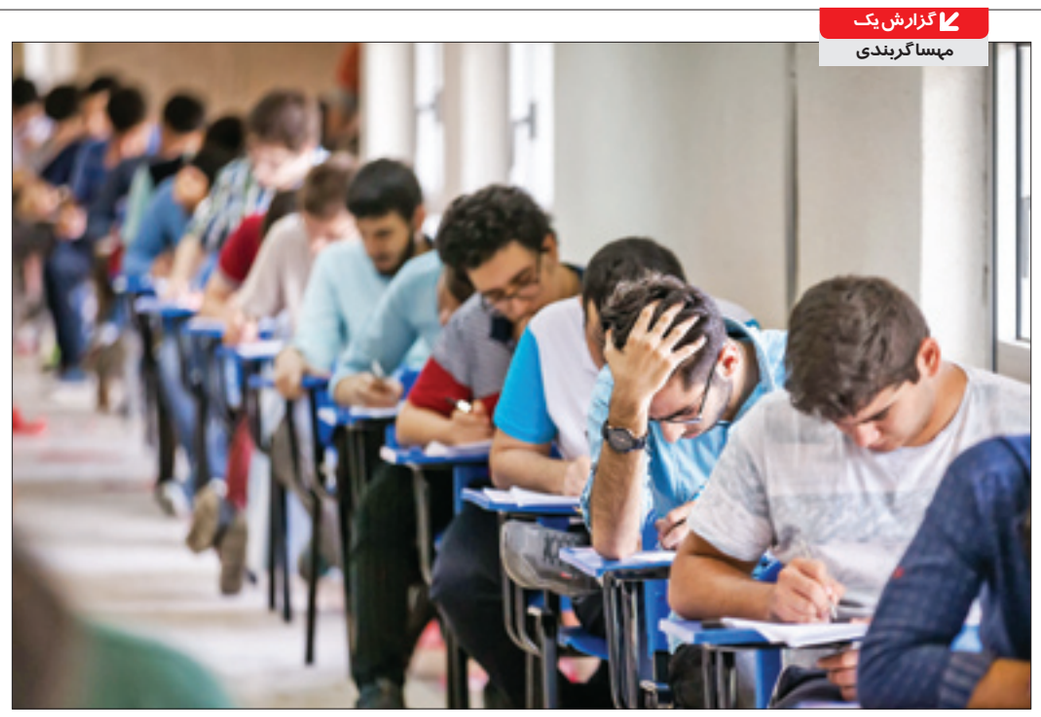

اگر نتیجه امتحانات نهایی به جای دانش‌آموز، مدارس را مردود می‌کرد، امروز شاهد این حجم از کاستی در آموزش نبودیم. متأسفانه اما نمره امتحانات نهایی مستقیماً در کارنامه دانش‌آموز ثبت می‌شود، حال آنکه او تنها قسمتی از این ناکامی را به گردن دارد و سهم عمده‌ای که به نحوه آموزش برمی‌گردد، نادیده گرفته می‌شود!

معدل پایین دانش‌آموزان در امتحانات نهایی امسال برای بار دیگر انتقاداتی را نسبت به کیفیت آموزش در مدارس کشور و عملکرد وزارت آموزش و پرورش به همراه داشت. برخی از نبود آموزش کیفی در همه مدارس گلایه کردند و برخی دیگر دشواری و غیراستاندارد بودن سؤالات امتحانات نهایی را دلیل معدل پایین دانش‌آموزان می‌دانستند، چراکه حتی دانش‌آموزان درسخوان هم نتوانسته بودند از عهده پاسخ به سؤالات طرح شده در این امتحانات بربیایند و با افت معدل چند نمره‌ای مواجه شدند. البته مسئولان مرکز سنجش وزارت آموزش و پرورش مدعی شدند که طراحی سؤالات امتحانات نهایی استاندارد است و درصد سؤالات دشوار در امتحانات نهایی پایه دوازدهم تا سقف ۲۰ درصد و در پایه‌های دهم و یازدهم کمتر است! اما کمتر دانش‌آموزی پیدا می‌شود که این ادعا را تأیید کند، البته نتایج امتحانات نیز گواهی بر تأیید حرف‌های دانش‌آموزان است و آنچه مسئولان می‌گویند را رد می‌کند.

«کنکور تا سال ۱۴۰۵ تغییر نمی‌کند»، این را روز گذشته شورای عالی انقلاب فرهنگی اعلام کرده و در اطلاعیه خود نوشته‌است: «بر اساس تبصره ۱ ماده ۲ مصوبه سنجش و پذیرش، هرگونه تغییر در شیوه سنجش و پذیرش داوطلبان ورود به آموزش عالی نیازمند اطلاع‌رسانی پیش از پایان شهریور هر سال است، بنابراین محققاً هیچ‌گونه تغییری در نحوه برگزاری امتحانات نهایی و آزمون تخصصی در سال ۱۴۰۴ ایجاد نخواهد شد و همچنان، مصوبه مذکور تعیین‌کننده چارچوب سنجش و پذیرش خواهد بود.» در بخش دیگری از این اطلاعیه آمده‌است: «هرگونه تغییر احتمالی تنها از سال ۱۴۰۵ به بعد قابل اجرا خواهد بود و در زمان مقتضی به اطلاع عموم نیز خواهد رسید.»

■ باید به سمت حذف خودآگاه کنکور برویم

در این رابطه حمید رفیعی، پژوهشگر حوزه تعلیم و تربیت به «جوان» می‌گوید: «برگزاری امتحان نهایی یعنی امتحان منسجم و مرتبی که بتواند وضعیت و شاخص‌های نظام آموزشی کشور را تعیین کند، امر غلطی نیست، اصلاً ما باید سمت ارزیابی‌های هماهنگی برویم تا بتوانیم تشخیص دهیم عملکردها در مدارس به چه نحوی است، اما پیوند دادن امتحان نهایی به کنکور و ورود متقاضیان به دانشگاه، عملاً باعث می‌شود که محصلان گرایش بیشتری به درس خواندن برای امتحان دادن پیدا کنند و این اصلاً خوب نیست، چراکه ما قائل به این هستیم آموزش باید برای یادگیری «زندگی کردن» باشد و مدرسه تبدیل به جایی برای تربیت و زیست آگاهانه و عالمانه دانش‌آموزان شود تا آنها از حضور در این مکان آموزشی لذت ببرند و از فرصتی که آنجا هستند، استفاده کنند، اما متأسفانه «کنکور» و «امتحان نهایی» عامل ذبح این اتفاق شده است.»

او ادامه می‌دهد: «ما باید به این سمت برویم که دانش‌آموز بفهمد قرار نیست بسیاری از الزامات زندگی‌اش را از طریق کنکور و رفتن به دانشگاه رفع کند، بلکه عملاً استعداد او در جای دیگری نیز می‌تواند شکوفا شود. یعنی باید بتوانیم با اصلاح گرایش‌ها و رفتارهای آگاهانه در دانش‌آموزان (مبتنی بر واقعیت و نه احساسات و القائات غلط جامعه)، او را به سمت گرایش خودش سوق دهیم و عملاً کم کم به سمت بی‌اعتبار شدن و حذف خودآگاه کنکور در ذهن مخاطب قدم برداریم. در واقع باید دوره متوسطه را به درگاهی برای آموزش برای زندگی بهتر تبدیل کنیم، اما متأسفانه در حال حاضر خلاف این کار، انجام می‌شود.»

پژوهشگر حوزه تعلیم و تربیت با انتقاد از تأثیر نمرات امتحان نهایی در نتیجه کنکور اظهار می‌دارد: «این روند پیش آمده، نه تنها دانش‌آموزان را به سمت ساخت زندگی بهتر سوق نداده بلکه حتی فرصت سه ساله دوره متوسطه را به طور کامل از آنها گرفته، موضوعی که آسیب‌های جدی را برای «تربیت» در نظام تعلیم و تربیت و اصل آموزش عمومی وارد کرده‌است. به نظر می‌رسد اگر جلوی این کار گرفته نشود و البته خدایگانی کنکور هم شکسته نشود ما دچار چالش جدی خواهیم شد.»

■ از بین رفتن فرصت‌های تربیتی و یادگیری

رفیعی می‌گوید: «متأسفانه جریانی که امتحانات نهایی را نقد می‌کند و همچنین جریانی که نبود امتحانات نهایی را زیر سؤال می‌برد، هیچ‌کدام از این دو جریان نگاهی را که به نفع دانش‌آموز باشد، ندارند و هر دوی آنها منافع خودشان را در نظر می‌گیرند. یک جریان به علت اینکه مثلاً بعضی از کتب درسی خوانده نمی‌شده، به دنبال این است که بستر کلاس‌های خودش را فراهم کند و گروه دیگر نیز به دنبال قوت کنکور و برگزاری آزمون‌های خودشان هستند.»

اما در این رابطه چه کاری باید کرد؟ این پژوهشگر حوزه تعلیم و تربیت در این رابطه تصریح می‌کند: «کم کم باید به این سمت حرکت کنیم که اغلب رشته‌های مهم توسط دانش‌آموز انتخاب شود و با توجه به شرایط تحصیلی، کارنامه زیستی، نظر معلم، تجربیاتی که کسب کرده و فرصت‌های تربیتی و یادگیری که داشته، به آن سمت و سویی که باید برود و بدون برگزاری آزمونی برای سنجش و رقابت رسیدن به کرسی‌های دانشگاهی، آموزش‌های لازم به او داده شود و صرفاً برخی از رشته‌ها مثل «پزشکی» که امکان این کار برایش وجود ندارد، درگیر چنین آزمون‌هایی شود و دانش‌آموزان در این آزمون با سایر متقاضیان به رقابت بپردازند.»

■ نقد جدی به شورای عالی انقلاب فرهنگی و مجلس شورای اسلامی

یک بحث درباره آموزش و ارتقای کیفیت آن وجود دارد و بحث دیگری نیز درباره سنجش و ارزیابی دانش‌آموزان؛ به نظر می‌رسد به قدری غرق در نوع سنجش شده‌ایم که اصلاً به این فکر نمی‌کنیم نحوه آموزش در مدارس چگونه باید انجام شود؛ موضوعی که آقای رفیعی نیز بدان اشاره می‌کند و می‌گوید: «سنجشی که به کمک آموزش نیاید مفت گران است! یعنی عملاً داریم سنجش می‌کنیم و دانش‌آموزان را به رقابتی وامی‌داریم که اصلاً آموزش آن درست نیست و پایه‌اش اشتباه است. این کار تربیت را تحت‌الشعاع قرار می‌دهد.»

او ادامه می‌دهد: «امروز در جامعه ما، فرهنگ کار بی‌ارزش شده‌است، فردی که می‌تواند متخصص حوزه مکانیک باشد و در این حوزه درآمد بسیار بالایی نیز داشته باشد به دلیل تلقی غلط جامعه و بی‌ارزش دانستن این کار، حاضر به رفتن به این رشته نمی‌شود. این فرهنگ غلط باید اصلاح شود، در غیر این صورت هر چقدر بر سر درصدبندی کنکور و امتحانات نهایی، بحث و جدل شود، هیچ سودی برای آموزش و پرورش کشور ندارد.»

پژوهشگر حوزه تعلیم و تربیت تصریح می‌کند: «یک نقد جدی به شورای عالی انقلاب فرهنگی و مجلس شورای اسلامی وارد است که بازیچه دست عده‌ای شدند که هر کدام بنا بر مصلحت خودشان، حرف می‌زنند. در صورتی که آنها باید بر پایه‌های تربیتی صحبت کنند و به حل مسئله به طور دقیق بپردازند، نه اینکه هر روز با یک موضوع بسیار سطحی، زمین بازی درست کنند که منجر به دغدغه و بلاتکلیفی دانش‌آموزان و خانواده‌ها شود.»

او در پایان تأکید می‌کند: «تصمیمات جدید یکسری بودجه نیاز داشت که نتوانستند آن را تأمین کنند، از طرفی کیفیت برگزاری امتحانات مطلوب نبود، و از همه مهم‌تر دستگاه تعلیم و تربیت کشور را که وظیفه تربیت جمعیت بالای دانش‌آموزی را دارد چهار ماه درگیر کار پیچیده و سنگین کردند که به صورت جدی اثرگذاری نداشته است. به نظر می‌آید این روند را باید تغییر داد. در این زمینه رسانه باید مطالبه جدی کند، چراکه اگر رسانه‌ها حل شدن داستان کنکور را شفاف کنند، آن وقت می‌توان در رابطه با راهبرد میان مدت برای تحقق مسیر پیش‌رو تعیین تکلیف کرد و به جمع‌بندی مناسبی رسید.»

گزارش ۲
سجاد آذری

اطلاعات‌فروشی تلگرام برای از ما بهتران!

پاول دوروف نوشت: از سال ۲۰۱۸ می‌توانستیم آدرس آی‌پی و شماره تلفن مجرمان را به مقامات دولت‌ها بدهیم بنابراین تغییر بزرگی در سیاست‌های تلگرام ایجاد نشده است

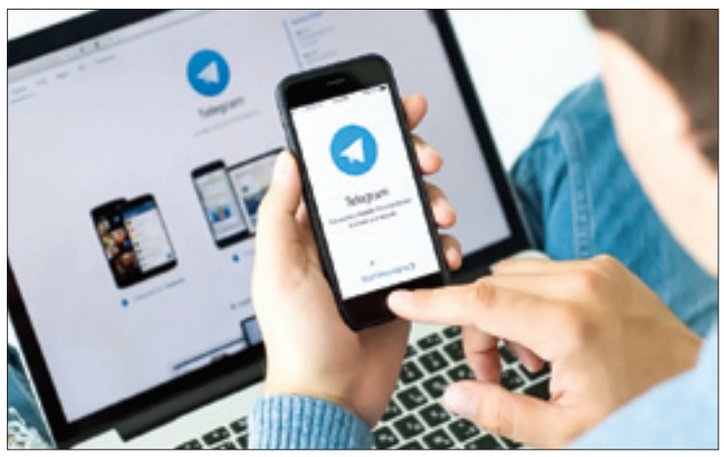

مدیرعامل تلگرام همه گمانه‌زنی‌های قبلی را رسماً تأیید کرده است. پاول دوروف اذعان کرده که تلگرام هفت سال است اطلاعات کاربران را به مقامات دولتی ارائه می‌دهد!

مدیرعامل تلگرام اخیراً اعلام کرده از سال ۲۰۱۸ یعنی از اواخر سال ۱۳۹۶ یا اوایل سال ۱۳۹۷ در اکثر کشورها اطلاعات مجرمان را به دولت‌ها می‌دهد. پاول دوروف طی پستی که در کانال شخصی خود منتشر کرده پست قبلی خود را مبنی بر امکان ارائه اطلاعات کاربران به دولت‌ها تشریح کرده‌است. دوروف در پست جدید خود نوشته است: «براساس سیاست‌های تلگرام، از سال ۲۰۱۸ می‌توانستیم آدرس آی‌پی و شماره تلفن مجرمان را به مقامات دولت‌ها بدهیم، بنابراین تغییر بزرگی در سیاست‌های تلگرام ایجاد نشده است.» استفاده از لفظ می‌توانستیم برای ارائه اطلاعات کاربران تلگرام به دولت‌ها در حالی که از ابتدا مشخص است که مالکان سکوهای شبکه‌های اجتماعی از نظر زیرساختی به راحتی چنین توانایی را دارند، به نوعی اذعان به این واقعیت است که تلگرام از سال ۱۳۹۶ در حال ارائه اطلاعات کاربران به برخی از دولت‌ها بوده‌است.

دوروف در همین پست جدید خود خاطرنشان کرده که «اگر دولتی از تلگرام درخواستی می‌کرد، پس از تأیید این درخواست، آدرس آی‌پی و شماره تلفن مجرمان خطرناک را به آنها می‌دادیم و این رویکرد مدت‌هاست وجود دارد.» همچنین مدیرعامل تلگرام مثال زده‌است که «به دنبال ۷۵ درخواست قانونی برزیل در فصل اول ۲۰۲۴، اطلاعات را در اختیار مقامات قرار داده و در همین بازه زمانی، ۲هزارو ۴۶۱ درخواست قانونی نیز از هند دریافت کرده‌است.» اشاره دوروف به درخواست قانونی دولت برزیل برای در اختیار قرار گرفتن مشخصات کاربران در حالی است که اخیراً قوه قضائیه این کشور طی حکمی قانونی شبکه ایکس یا همان توئیتر سابق را به دلیل عدم اجابت درخواست مقامات قضایی این کشور فیلتر کرده‌بود و البته مدتی ایلان ماسک مالک شبکه ایکس نه‌تنها به درخواست دولت برزیل عمل کرد، بلکه حتی شبکه اینترنتی استارلینک هم متعهد شد درخواست‌های قوه قضائیه برزیل را اجابت کند.

بنیانگذار پیام‌رسان تلگرام در بخش پایانی پست خود برای مشروع نشان دادن اقدامات خود تأکید کرده‌است که «تلگرام برای محافظت از کاربران عادی و فعالان در برابر شرکت‌ها و دولت‌های فاسد ساخته شده و به مجرمان اجازه نمی‌دهد از این بستر سوءاستفاده کنند.»

■ پست قبلی پاول دوروف درباره اطلاعات‌فروشی تلگرام

مدتی قبل‌تر نیز پاول دوروف طی پستی در این پیام‌رسان اعلام کرده‌بود که در صورت درخواست مقام‌های قانونی دولت‌ها آدرس‌های آی‌پی و شماره تلفن کاربران را در اختیار آنها خواهد گذاشت.

دوروف در تلگرام نوشته بود که «برای ممانعت بیشتر از سوءاستفاده مجرمان از موتور جست‌وجوی تلگرام، شرایط خدمات و آیین‌نامه مربوط به حریم خصوصی خود را به روز کرده‌ایم تا اطمینان حاصل کنیم با قوانین بین‌المللی هماهنگ هستند.» دوروف که مشخص نکرده منظورش از قوانین بین‌الملل کدام‌یک از قوانین است همچنین آورده بود که «در چند هفته گذشته، گروهی از متخصصان با استفاده از هوش مصنوعی، موتور جست‌وجوی تلگرام را بررسی کردند تا اطمینان حاصل کنند همه مطالب مشکل‌سازی که در این موتور جست‌وجو شناسایی کردیم، دیگر قابل دسترسی نیستند.» او علاوه بر این گفته بود که اگر کاربران محتوای نامناسب یا غیرقانونی را در قابلیت جست‌وجوی تلگرام مشاهده کنند، می‌توانند آن را گزارش کنند.

■ بازداشت دوروف و افشای واقعیت‌ها

دوروف که سال‌ها به عنوان یک روس در المپیاد جهانی ریاضی شرکت کرده و مدال طلای این مسابقات را به دست آورده بود، سوم شهریورماه پس از آنکه جت شخصی وی از باکو در پاریس به زمین نشست، از سوی پلیس فرانسه بازداشت شد. پلیس فرانسه اعلام کرده‌بود او مظنون به دست داشتن در جرائم مختلف از جمله راه‌اندازی یک سکوی آنلاین است که امکان تراکنش‌های غیرقانونی، پورنوگرافی کودکان، قاچاق موادمخدر، کلاهبرداری دارد و همچنین متهم به عدم ارائه اطلاعات به مقامات، پولشویی و ارائه خدمات رمزنگاری به مجرمان است. مؤسس تلگرام چند روز بعد با وثیقه ۵/۵ میلیون دلاری آزاد شد و البته متعهد شد تا پاریس را ترک نکند. دوروف که تابعیت فرانسه، روسیه، امارات متحده عربی و مجمع‌الجزایر سنت کیتس و نویس در دریای کارائیب را دارد، پس از خروج از زندان تأکید کرد که بازداشتش «خطا» بوده‌است. البته وی در ادامه اذعان کرد که تلگرام بی‌نقص نیست و امکان سوءاستفاده از این پلتفرم وجود دارد، با این حال تلگرام اساساً با هدف دفاع از حقوق اولیه مردم تأسیس شده‌است. نکته جالب توجه در خصوص جریان دستگیری مدیرعامل تلگرام این بود، در حالی که دوروف در زندان بود، رسانه‌های فرانسوی خبر می‌دادند تلگرام پس از دستگیری وی، شروع به پاسخگویی به درخواست‌های بازرسان در فرانسه کرده است و البته بعد از آن نیز اطلاعات دیگری منتشر شده مبنی بر اینکه مدیریت پیام‌رسان تلگرام اکنون به درخواست‌های سایر کشورها نیز پاسخ می‌دهد.

■ ادعای غربی‌ها درباره سوءاستفاده مجرمان از تلگرام

همزمان با دستگیری دوروف، نیویورک تایمز طی گزارشی مدعی شد که تلگرام به زمین بازی مجرمان تبدیل شده‌است. این روزنامه نوشته بود که طی تحقیقات چهارماهه بیش از ۳/۲ میلیون پیام تلگرامی از حدود ۱۶هزار کانال را تجزیه و تحلیل کرده و متوجه شده این پیام‌رسان ظاهراً به یک زمین بازی جهانی برای فعالیت‌های مجرمانه، نشر اطلاعات نادرست، محتوای سوءاستفاده جنسی از کودکان، تروریسم و اقدامات نژادپرستانه تبدیل شده‌است.

تحقیقات نیویورک تایمز نشان می‌دهد هزارو ۵۰۰ کانال توسط طرفداران برتری نژاد سفیدپوست اداره می‌شود. دهها کانال نیز وجود دارند که اسلحه می‌فروشند. در حداقل ۲۲ کانال با بیش از ۷۰ هزار دنبال‌کننده، کوکائین، هروئین و سایر موادمخدر برای ارسال به بیش از ۲۰ کشور تبلیغ می‌شود. داعش و سایر گروه‌های تروریستی نیز در تلگرام رشد کرده‌اند و اغلب مخاطبان زیادی را در دهها کانال دارند.

■ اولین تغییر دوروف بعد از رهایی از زندان

مدیر عامل تلگرام که در بند پلیس فرانسه با اتهامات بسیار شدیدی روبه‌رو شده‌بود پس از آزادی اعلام کرد چند ویژگی از این پیام‌رسان حذف می‌شود. پاول دوروف، مدیرعامل تلگرام، با اشاره به اینکه قابلیت Nearby People که کمتر از ۰/۱ درصد از کاربران از آن استفاده می‌کردند، حذف شده‌است مدعی شده‌بود که این قابلیت ظاهراً با بات‌ها و کلاهبرداران مشکلاتی را به‌وجود آورده‌بود. وی همچنین گفته بود در عوض تلگرام قابلیت Nearby Businesses را معرفی می‌کند که کسب‌وکارهای تأییدشده و معتبر را نشان خواهد داد. این کسب‌وکارها می‌توانند کاتالوگ محصولات خود را به نمایش بگذارند و بی‌دردسر امکان دریافت پول داشته باشند.

مؤسس تلگرام برای نجات خود از اتهامات با تأکید بر اینکه که ۹۹/۹۹۹ درصد از کاربران تلگرام کار مجرمانه‌ای انجام نمی‌دهند، گفته بود که ۰/۰۰۱ درصد باقی‌مانده که در زمینه جرائم فعالند، تصویر بدی برای کل پلتفرم ساخته‌اند و منافع حدود یک میلیارد کاربر این پیام‌رسان را به‌خطر انداخته‌اند. به همین دلیل، تلگرام امسال می‌خواهد به کنترل و مدیریت محتوا متعهد شود و این مقوله را از یک نقطه ضعف به یکی از نقاط قوت پلتفرم خودتبدیل کند.

■ زمان واقعی تغییر سیاست‌های تلگرام

هر چند در ابتدا به نظر می‌رسید سیاست‌های تلگرام پس از دستگیری دوروف عوض شده ولی اکنون و پس از اعترافات متعدد اخیر آن معلوم می‌شود که او حداقل از سال ۱۳۹۶ در حال فروختن و ارائه اطلاعات کاربران خود به برخی از دولت‌ها بوده‌است. این زمان شاید کمی قبل‌تر یا حداکثر همزمان با وقتی باشد که تلگرام در روسیه فیلتر شد. فروردین ماه سال ۱۳۹۷ تلگرام به دلیل امتناع از انجام درخواست قوه قضائیه روسیه به دولت این کشور فیلتر شد. نمایندگان سازمان نظارت بر رسانه‌های روسیه و سازمان امنیت فدرال روسیه آن زمان در نشست دادگاه اعلام کردند امتناع تلگرام از واگذاری کلیدهای رمزگشایی خود به سرویس‌های اطلاعاتی منافع دولت و جامعه را تهدید کرده و به نفع تروریست‌ها است.

مدتی بعد از این اقدام یعنی در ۱۰ اردیبهشت ۹۷ نیز تلگرام بعد از چندین بار امتناع از همکاری با مقامات قضایی کشور برای معرفی افرادی که در این شبکه اجتماعی روش‌های حمله به نیروهای حافظ امنیت را آموزش می‌دادند و به دنبال ایجاد شورش در کشور بودند به دستور مقام قضایی از دسترسی کاربران خارج شد.

پاول دوروف ساعاتی پس از این اتفاق با طرح این ادعا که مقام‌های ایرانی می‌خواهند از تلگرام برای جاسوسی از شهروندان خود استفاده کنند، نوشت: ما نمی‌توانیم در این زمینه به آنها کمک کنیم و نخواهیم کرد.

این ادعاهای مدیر عامل تلگرام در حالی است که مردادماه سال ۱۳۹۴ وزارت ارتباطات و فناوری اطلاعات پیش از این اعلام کرده‌بود تلگرام موافقت کرده‌است که بر اساس درخواست دولت ایران برخی ربات‌ها و بسته‌های برچسب آن را محدود کند و همین شاید می‌تواند نمونه‌ای از همکاری تلگرام حتی با دولت ایران باشد، ولی مسئله‌ای که اکنون حائز اهمیت است، اینکه به نظر می‌رسد تلگرام همزمان با زمانی که به درخواست روسیه و ایران برای ارائه اطلاعات مجرمان به مقامات قضایی این کشورها امتناع می‌کرده یعنی از اواخر سال ۱۳۹۶ یا اوایل سال ۱۳۹۷ در حال ارائه اطلاعات بسیاری به مقامات غربی و برخی از متحدان آنها بوده و ادعای جلوگیری از جاسوسی دولت‌ها از کاربران خود را فقط برای دولت‌هایی که بیشتر منافع آن را تأمین می‌کرده‌اند شاید اجرا می‌کرده و درخصوص بسیاری از کشورهای به اصطلاح از ما بهتر، محدودیتی در این زمینه نداشته در این شرایط سؤال اساسی این است که دولت‌های غربی تا کجا قرار است برای دریافت این اطلاعات پیش روند که حتی با وجود آنکه تلگرام از سال ۲۰۱۸ در حال ارائه اطلاعات به آنهاست به واسطه فرانسه پاول دوروف را تحت فشار قرار داده‌اند تا اطلاعات بیشتری را از کاربران این شبکه اجتماعی دریافت کنند.

گزیده

کسب ۲ مدال نقره در مسابقات جهانی علوم و اختراعات انگلیس

تیم دانش‌آموزان مخترع ایران با دو طرح عینک هوشمند برای نابینایان و سیستم هوشمند شناسایی احساسات صورت انسان برای کاربردهای مختلف صاحب دو مدال نقره مسابقات جهانی علوم و اختراعات انگلیس - لندن ۲۰۲۴ شد.

مسابقات جهانی علوم و اختراعات انگلیس - لندن ۲۰۲۴ در روزهای (۲۵ تا ۲۷ سپتامبر) ۴ تا ۶ مهر به صورت حضوری و غیرحضوری و به میزبانی دانشگاه کینگستون لندن و با حضور ۳۲ کشور و ارائه ۲۸۵ پژوهش و اختراع دانش‌آموزی برگزار شد.

مهدی رشیدی جهان، سرپرست تیم‌های علمی دانش‌آموزان ایرانی با اشاره به دریافت دو مدال نقره این مسابقات توسط دانش‌آموزان ایرانی گفت: در این دوره از مسابقات تیم‌هایی از کشورهای انگلستان، عربستان سعودی، ژاپن، فرانسه، رومانی، تایوان، آلمان، امارات متحده عربی، کرواسی، کانادا و دیگر کشورها به رقابت پرداختند و از کشورمان نیز دو تیم حضور داشتند.

وی یادآور شد: تیم متشکل از امیرعباس کاووسی امین و آرتین سالاری با طرح عینک هوشمند برای نابینایان صاحب مدال نقره و تیم متشکل از ایلیا رضازاده و پادرا قزوینیان با طرح سیستم هوشمند شناسایی احساسات صورت انسان برای کاربردهای مختلف دیگر مدال نقره این مسابقات را برای ایران به ارمغان آوردند.

قضائیه

صدور اجراییه مهریه ۱۳ درصد کاهش یافت

معاون امور اسناد سازمان ثبت اسناد و املاک کشور گفت: درخواست ثبت اجرای مهریه در دوایر اجرایی این سازمان ۱۳ درصد در مقایسه با مدت مشابه سال گذشته کاهش یافته است؛ به طوری که از ابتدای امسال تا پایان شهریور، ۹۴ هزار پرونده درخواست مهریه ثبت شده است.

سید صادق سعادتیان، معاون امور اسناد سازمان ثبت اسناد و املاک کشور درباره ثبت درخواست مهریه خاطرنشان کرد: تشکیل پرونده درخواست اجرای مهریه به معنای طلاق نیست و ممکن است برخی از این زوجین که پرونده اجرایی دارند، همراه با یکدیگر برای اجرای مهریه مراجعه کنند و در واقع زوجه مطالبات خود را وصول می‌کند و زوج هم بدهی خود را پرداخت می‌کند.

وی تأکید کرد: صدور اجراییه مهریه الزاماً به معنای طلاق نیست، بلکه نحوه وصول مطالبات است، چراکه مهریه عندالمطالبه محسوب می‌شود.

سعادتیان با اشاره به ماده ۹۲ قانون ثبت اسناد و املاک کشور افزود: اسناد ازدواج به طور مستقیم در دوایر اجرای اسناد رسمی مورد اجرا قرار می‌گیرد تا حرمت افراد حفظ و حقوق عمومی آنها رعایت شود و افراد به جای اینکه در محاکم و دادگاه‌ها پرونده تشکیل دهند و درگیر فرایندهای قضایی شوند که در برخی موارد هم این درگیری‌ها منجر به اختلافات بیشتر می‌شود؛ پیش‌بینی شده‌است که اسناد در دوایر اسناد رسمی اجرا شود و مردم بدون مراجعه به محاکم بتوانند مطالبات خود را وصول کنند.

در ماده ۹۲ قانون ثبت اسناد و املاک کشور آمده‌است: «مدلول کلیه اسناد رسمی راجع به دیوان و سایر اموال منقول بدون احتیاج حکمی از محاکم عدلیه لازم‌الاجرا است مگر در مورد تسلیم عین منقولی که شخص ثالثی متصرف و مدعی مالکیت آن باشد.»

معاون امور اسناد رسمی سازمان ثبت اسناد و املاک کشور تصریح کرد: مهریه حق است و هر زمان که زوجه بخواهد می‌تواند برای مطالبه آن درخواست بدهد. اکنون زوجه برای درخواست مهریه باید در هر دفتر اسناد رسمی ازدواج که واقعه عقد ازدواج در آنجا ثبت شده‌باشد، مراجعه کند و در واقع، نیازی به مراجعه به دوایر اجرای ثبت یا مراجع قضایی در وهله نخست وجود ندارد، بلکه پس از صدور اجراییه باید به دوایر اجراییه همان شهرستان مراجعه شود. سعادتیان در پاسخ به این پرسش که آیا در صورت انصراف زوجه از وصول مطالبات خود و دریافت مهریه هزینه اجراییه دریافت می‌شود، گفت: در موضوع مهریه اگر زوجه درخواست صدور اجراییه داشته‌باشد، در صورتی که از بدو صدور تا ختم صدور اجراییه هر زمانی انصراف خود را اعلام کند، هیچ هزینه‌ای از طرفین وصول نمی‌شود و معاف از پرداختی است، زیرا از رفع اختلافات خانودگی حمایت می‌کنیم.

سلامت

نوسازی ۷ هزار تاکسی در پایتخت

رئیس سازمان تاکسیرانی پایتخت گفت: در این دوره مدیریت شهری با تلاش‌های صورت گرفته ۷ هزار دستگاه تاکسی در تهران نوسازی شده‌است.

شادی مالکی، رئیس سازمان تاکسیرانی پایتخت با اشاره به برقی‌سازی خودروهای تاکسی پایتخت ادامه داد: می‌توان از برقی‌سازی خودروهای پایتخت به عنوان یک ابر پروژه نام برد؛ سازمان مدیریت و نظارت بر تاکسیرانی شهر تهران تلاش دارد تسهیل و ایجاد زیرساخت‌های مناسب برای کمک در این زمینه را ایجاد کند.

مدیر عامل سازمان مدیریت و نظارت بر تاکسیرانی شهر تهران اضافه کرد: به دنبال ایجاد پلتفرمی مناسب برای رانندگان تاکسی هستیم و سعی داریم تا با استفاده از پلتفرم خدمات دهی به شهروندان تهرانی را تسهیل کنیم.

وی همچنین با اشاره به بازنگری خطوط تاکسی در شهر تهران افزود: از سوی دیگر یکی از اقداماتی که توسط سازمان مدیریت و نظارت بر تاکسی شهر تهران به صورت جدی دنبال می‌شود، بازنگری خطوط است. مناطق ۲ و ۵ در حال اجرایی کردن بازنگری خطوط تاکسی هستند و امیدواریم بتوانیم سایر مناطق را در این زمینه فعال کنیم.

وی با بیان اینکه در این دوره مدیریت شهری با تلاش‌های صورت گرفته ۷ هزار دستگاه تاکسی در تهران نوسازی شده‌است، گفت: در حال حاضر بسیاری از خطوط تاکسیرانی مسافر چندانی ندارند و باید به سایر خطوط با مسافر بالا، خودروهای تاکسی را اضافه کنیم که این موضوع توسط سازمان مدیریت و نظارت بر تاکسیرانی شهر تهران دنبال می‌شود.

مالکی همچنین با اشاره به توجه ویژه سازمان مدیریت و نظارت بر تاکسی‌های شهر تهران به سرویس مدارس یادآور شد: یکی از اقداماتی که به صورت جدی پیگیری شد، بحث سرویس مدارس است که با توجه به آغاز سال تحصیلی جدید برای ساماندهی سرویس مدارس دانش‌آموزان مدارس عادی و استثنایی اقدام کردیم.

خبر کوتاه

■ وزیر بهداشت از اختصاص ۱۰ هزار میلیارد تومان برای رفع مشکلات نقدینگی صنعت دارو خبر داد و گفت: باید در تولید مواد اولیه دارو به خودکفایی واقعی برسیم.

■ رئیس جمعیت هلال احمر از واریز بیش از ۱۰ میلیارد تومان کمک نقدی مردمی به شماره حساب‌های اعلام شده از سوی هلال احمر برای کمک به مردم جنگ‌زده و بی‌پناه غزه، لبنان و یمن خبر داد.

■ معاون توسعه مشارکت‌های مردمی کمیته امداد گفت: شماره کارت ۷۱۷۰- ۷۱۷۱- ۱۰۷۰- ۵۸۹۲ به منظور رساندن کمک‌های مردمی به مردم لبنان پیش‌بینی شده‌است.