جوان

روزنامه سیاسی، اجتماعی و فرهنگی صبح ایران
دوشنبه ۵ شهریور ۱۴۰۳ - ۲۱ صفر ۱۴۴۶
سال بیست‌وششم - شماره ۷۱۰۶ - ۱۶ صفحه
قیمت: ۵۰۰۰ تومان

سرمقاله

نگاهی به فرایند انتخاب وزرا

محمدجواد اخوان
مدیرمسئول

در جریان معرفی و رأی اعتماد اعضای کابینه چهاردهم در مجلس، حواشی در مورد تأیید وزرا از سوی رهبری پیش آمد که این چند روزه فضای سیاسی و رسانه‌ای کشور را تحت‌الشعاع خود قرار داده است. بعد از آنکه یک نماینده مجلس در اثنای بررسی وزیر امور خارجه اظهاراتی مبهم در مورد توصیه به مجلس مطرح کرد، رئیس‌جمهور در نطق پایانی خود جملاتی را بر زبان راند که به بسیاری این گونه القا شد که بخشی یا همه وزرا به تأیید مقام معظم رهبری رسیده‌اند.

رئیس‌جمهورمان سخنور حرفه‌ای نیست و خودش هم بارها این را تصریح کرده است، بنابراین اظهارات او ممکن است حاوی سبق‌لسان‌هایی بوده باشد که برداشت‌های دیگری را در افکار عمومی به دنبال داشته است. اما واقعیت آن است که رابطه رهبری و دولت در تمام این سال‌ها از قواعدی کلی تبعیت کرده که این قواعد تغییر نکرده‌اند. در تمام ادوار رئیسان جمهور فهرست کابینه خود را به جهت احترام و استحضار به رهبری ارائه کرده‌اند، اما مشی رهبری این نبوده که به جز چند وزارتخانه خاص که با جهت‌گیری‌های کلان انقلاب اسلامی یا مصالح عالیه کشور مرتبط هستند در عمده موارد اظهارنظر کنند. مواردی همچون وزارتخانه اطلاعات، خارجه یا دفاع یا در پاره‌ای موارد در برخی وزارتخانه‌های فرهنگی و آموزشی نیز ورود رهبری از جنس انتخاب نیست، بلکه صرفاً در صورت لزوم اظهارنظر در مورد گزینه‌های مدنظر رئیس‌جمهور است.

در واقع این رئیس‌جمهور است که گزینه‌هایی را براساس سازوکارهای مدنظر خود پیشنهاد می‌دهد و نهایتاً رهبر انقلاب اگر ملاحظه‌ای در موردی داشته باشند، بیان می‌دارند. در ماجرای وزرای کابینه چهاردهم نیز همین منوال بوده است. مثلاً آقایان عراقچی یا صالح شریعتی اتفاقاً خروجی کمیته‌های شورای راهبری متشکل از اعضای ستاد انتخاباتی آقای پزشکیان هستند و موافقت رهبر انقلاب با آنها پس از آنکه به‌عنوان گزینه‌های پیشنهادی رئیس‌جمهور ارائه شده‌اند، صورت گرفته است. به‌طور مصداقی وزیر ارشاد پیشنهادی، پیش‌تر حکم نمایندگی ولی فقیه در روزنامه اطلاعات را داشته است و پرسش رئیس‌جمهور و پاسخ رهبر انقلاب در خصوص امکان معرفی وی در عین حکم قبلی است.

طبیعی است که نمی‌توان این افراد را منتخب رهبری برای کابینه دانست، اما می‌توان گفت رهبری با انتصاب آنها موافق هستند. در برخی موارد حتی ممکن است که معظم‌له به برخی افراد پیشنهادی حتی نگاه مثبت هم داشته باشند، اما نهایتاً این ترجیح رهبری از میان گزینه‌های پیشنهادی است و در واقع اینها منتخب رئیس‌جمهور هستند.

در مورد سایر وزرای پیشنهادی نیز مشی رهبر معظم انقلاب پرهیز از اظهارنظر سلبی و ایجابی است که منطق این مواجهه آن است که اولاً ممکن است ایشان شناخت نزدیک و مستقیمی از بسیاری از افراد جدید نداشته باشند (چه‌بسا خود رئیس‌جمهور نیز در مواجهه با برخی افراد پیشنهادشده از سوی شورای راهبری وضعیتی مشابه دارد) و ثانیاً ارزیابی مراجع نظارتی استعلامات و خود مجلس به‌عنوان تعیین‌کننده نهایی صلاحیت وزرا کافی دانسته می‌شود.

رهبر انقلاب فراتر از مقام ولایت فقیه، فردی خبره، حکیم و باتجربه در مدیریت کلان کشور هستند و دیدگاه سلبی یا ایجابی ایشان نسبت به افراد به‌جز جنبه مولوی، از منظر ارشادی نیز حائز اهمیت است. البته روشن است که حتی اگر وزیری از سوی رئیس‌جمهور پیشنهاد شد و رهبر معظم انقلاب هم با آن مخالفتی نکردند و حتی از معرفی او ابراز رضایت کرده‌اند، به این معنا نیست که مجلس حق مخالفت با او را ندارد. نمایندگان مجلس باید با حجتی قطعی به افراد رأی دهند که طبیعتاً استماع نظر رهبر معظم انقلاب هم در تصمیم آنها مؤثر است، اما نهایتاً خود نمایندگان هستند که تصمیم نهایی را گرفته و می‌گیرند. برای مثال اولین فرد پیشنهادی برای وزارت اطلاعات (در زمان تأسیس) با اینکه از سوی نخست‌وزیر معرفی شد و موردپذیرش امام (ره) و نیز رئیس‌جمهور وقت نبود، به دلیل ضعف در دفاع از خود در مجلس نتوانست رأی اعتماد مجلس اول را کسب کند و عدم پذیرش او نیز به‌عنوان ضدیت مجلس با ولایت فقیه تلقی نشد.

در بررسی کابینه چهاردهم هم اگر رئیس‌جمهور بدون اشاره به فرایند همیشگی ارائه فهرست وزرا به محضر ولی فقیه از کابینه دفاع می‌کرد (که بهتر بود چنین می‌شد) چه‌بسا تمام وزرا با رأیی کمتر راهی پاستور می‌شدند، اما نباید تصور شود که در دوره فعلی اتفاق جدیدی افتاده و خلاف رویه‌های متداول رخ داده است. البته رأی بالای مجلس به کابینه در جای خود معنادار است و بی‌شک تکلیفی مضاعف را متوجه رئیس‌جمهور و دولت چهاردهم در تلاش برای اعتلای کشور می‌کند.

سید حسن نصرالله:

شاید روزی به اسرائیل یورش بردیم

سخنرانی سیدحسن نصرالله بعد از سیلی سختی که حزب‌الله با شلیک ۳۰۰ موشک در انتقام فؤادشکر به گوش صهیونیست‌ها نواخت، یک جنگ‌روانی کامل و یکی از بی‌نظیرترین سخنرانی‌های او بود. او به دشمن حرف تازه‌ای زد: «شاید روزی به شما یورش بیاوریم» و چون صدق سخنش بر همگان آشکار است، حتی بر ساکنان شهرک‌های اشغالی، وقتی گفت که تبلیغات صهیونیست‌ها درباره زدن پایگاه‌های موشکی حزب‌الله و موفق نبودن شلیک موشک‌ها کذب محض است، همه آن را باور کردند. سید مقاومت حرف دیگری هم زد که حالا اسرائیل را شاید مجبور به پذیرش نابودی پایگاه‌های نظامی‌اش در حملات حزب‌الله کند. او گفت اگر بدانیم نتیجه عملیات رضایت‌بخش نباشد حق پاسخگویی را برای خود محفوظ می‌دانیم! و این عالی‌ترین بخش عملیات‌روانی او بود که حالا اسرائیل را در دوراهی پذیرش موفقیت عملیات حزب‌الله یا انتظار عملیات دیگر قرار می‌دهد! |بقیه در همین صفحه

سیلی اول حزب‌الله در انتقام فؤاد صفحه ۱۵

تبیین رهبر انقلاب از «حرب لمن حاربکم» حسینی و جنگ در زمانه حاضر در عزاداری دانشجویان

یک وقت راه کربلاست یک وقت راه فلسطین

مقابله جبهه حسینی با جبهه یزیدیان همیشه به معنای تفنگ به دست گرفتن نیست بلکه باید درست اندیشید، درست سخن گفت، درست شناسایی کرد و وظیفه را شناخت و دقیق به هدف زد |صفحه ۲

سیدحسن نصرالله: شاید روزی به اسرائیل یورش بردیم

ادامه از همین صفحه

«شلیک ۳۲۰ موشک کاتیوشا، ۱۱ مقر ارتش صهیونیستی و موساد را هدف قرار داد. تصمیم محور مقاومت این بود تا عملیات خود را به صورت انفرادی انجام دهیم و هر یک از طرفین در محور تصمیم بگیرند که چه زمانی و چگونه پاسخ دهند. تأخیر در حمله به سرزمین‌های اشغالی برای جلوگیری از شکست عملیات نظامی بود. همه اهداف نظامی محقق شده و ادعای صهیونیست‌ها در رهگیری موشک‌ها دروغ است.» اینها بخشی از سخنان سیدحسن نصرالله، دبیرکل حزب‌الله لبنان بود که درباره عملیات دیروز این جنبش علیه سرزمین‌های اشغالی بیان کرد.

به گزارش «جوان»، سیدحسن نصرالله عصر دیروز در سخنرانی خود به مناسبت اربعین حسینی (ع) درباره تحولات منطقه و حملات این جنبش به سرزمین‌های اشغالی توضیحاتی ارائه داد. نصرالله با تأسی از مکتب امام حسین و همزمانی عملیات حزب الله با روز اربعین، تأکید کرد: «عملیات گسترده خود را که امروز انجام شد «عملیات اربعین» می‌نامیم.»

به گزارش المیادین، نصرالله درباره علت تأخیر چند هفته‌ای واکنش به ترور فؤاد شکر هم گفت: «عجله برای پاسخگویی در اوج هشدار اسرائیل و امریکا می‌توانست به معنای شکست باشد. یکی از دلایل تأخیر در پاسخ، نیاز به زمان و مشورت در مورد اینکه آیا پاسخ از طریق محور مقاومت خواهد بود یا به تنهایی است.»

نصرالله در ادامه خاطرنشان کرد: «باید منتظر بمانیم تا فرصت مذاکره را فراهم کنیم، زیرا هدف ما در این جبهه و فداکاری‌ها توقف جنگ غزه است.» دبیرکل حزب‌الله گفت: «تصمیم گرفته شد که به دلایلی که به مرور زمان مشخص می‌شود، عملیات خود را به صورت انفرادی انجام دهیم و هر یک از طرفین در محور تصمیم بگیرند که چه زمانی و چگونه پاسخ دهند.»

نصرالله تأکید کرد: «ما عناوین و کنترل‌هایی را برای پاسخ، از جمله هدف قرار ندادن غیرنظامیان تعیین کرده‌ایم. ما تصمیم گرفتیم که هدف نظامی باشد و به ترور رهبر شهید، فؤاد شکر مرتبط باشد.»

دبیرکل حزب‌الله تأکید کرد: «ما تصمیم گرفتیم که هدف باید عمیق و نزدیک به «تل آویو» باشد. ما پایگاه «گلیلوت» را هدف قرار دادیم که یک پایگاه پایه وابسته به بخش اطلاعات نظامی «امان» و واحد «۸۲۰۰» وابسته به آن است.»

نصرالله همچنین در ادامه به تعداد و نوع موشک‌های شلیک شده به اراضی اشغالی هم اشاره کرد و گفت: «حزب‌الله تصمیم گرفت با موشک‌های «کاتیوشا» که تعداد آنها به ۳۰۰ رسید، پایگاه‌ها و پادگان‌ها را در الجلیل و جولان هدف قرار دهد. هدف اولیه موشک‌های «کاتیوشا» اشغال سامانه «گنبد آهنین» است، در حالی که سلاح دیگر پهپادها بود.» نصرالله گفت: «در عملیات امروز برای اولین بار یک پهپاد را از منطقه بقاع پرتاب کردیم. قبل و بعد از عملیات هیچ سکوی پرتابی مورد اصابت قرار نگرفت.» نصرالله خاطرنشان کرد: «داده‌های ما این است که تعدادی پهپاد به دو هدف اصلی رسیده‌اند، اما دشمن طبق معمول سکوت کرده است.»

نصرالله درباره ادعای مقامات اسرائیلی درباره رهگیری موشک‌ها نیز گفت: «روایت اسرائیل در مورد آنچه اتفاق افتاده پر از دروغ است که نشان‌دهنده میزان ضعف این نهاد است. دشمن هیچ اطلاعاتی از سکوهای موشکی ما نداشت و حملات پیشگیرانه اسرائیل نیز تأثیری در عملیات ما نداشت.»

دبیرکل حزب‌الله درباره اهداف عملیات نیز گفت آنچه که برنامه‌ریزی شده بود، اتفاق افتاد. ما در حال حاضر قصد استفاده از موشک‌های استراتژیک را نداریم، اما ممکن است در آینده و در آینده نزدیک از آنها استفاده کنیم.

نصرالله اسرائیل را فرزند نامشروع امریکا توصیف کرد و افزود: خود آمریکا هم مانند اسرائیل میلیون‌ها سرخ‌پوست را کشت. برای همین می‌گویم امریکا هم حرام‌زاده است. لبنان دیگر ضعیف نیست که به آن یورش بیاورند. شاید روزی ما به سمت شما یورش آوردیم.

سوژه‌ها را گفتیم خودشان را سانسور نکنند

مصطفی شاه‌کرمی | خبرنگار گروه فرهنگی

سیدبشیر حسینی، کارگردان «حسینیه معلی» در گفت‌وگو با «جوان»: ما ریزش هم داشته‌ایم و رویش ما کم بوده است. باید عوامل حرفه‌ای بیاوریم و شخص حرفه‌ای که بتواند این میزان کار کند، نداریم. ما ۳۰۰ سفر برای همین برنامه داشتیم و شما ممکن است فکر کنید سفر با هواپیما انجام می‌شود، اما تجربه خود ما این بود که باید از مرکز استان دور شویم تا به آن سنت‌ها و آیین‌های عزاداری برسیم، چون در مرکز استان همه چیز کلیشه‌ای و شبیه به پایتخت شده است، حداقل باید ساعت‌ها از مرکز دور شویم. اما چقدر از عوامل حاضرند این سفرها را بپذیرند. به روستایی می‌روید که گاهی ریشه‌های عمیق دعوای فرهنگی دارند و حاضر نیستند با هم کار کنند. گاهی بچه‌های ما کتک هم خورده‌اند و امثال این اتفاقات اصلاً ساده نیست و در این حرفه دیده نشده است. برخی که سفر اول را با ما آمدند، حتی سفر پنج روزه را تمام نکردند و بعد از دو روز خودشان برگشتند |صفحه ۱۶

از حاشیه تا متن — ستون دوشنبه

تقی دژاکام

کارزار تمام‌نشدنی

دیروز رهبر عزیز انقلاب اسلامی در دیدار اربعینی دانشجویان با ایشان نکته خوبی را یادآور شدند و با اشاره به عبارت معروف در زیارت عاشورا (یا اباعبدالله! انی سلمٌ لِمن سالمکم و حربٌ لمن حاربکم الی یوم القیامه)، ضمن اینکه بر همیشگی و ادامه‌داربودن این همراهی با جبهه حسینی و دشمنی با جبهه دشمنان خدا تأکید کردند و آن را مقطعی و مربوط به زمان و دوره خاصی ندانستند، توضیح دادند که این جنگیدن و حرب با دشمنان خدا برای هر کس و در هر زمان متفاوت است |صفحه ۲

یادداشت سیاسی

رسول سنائی‌راد

«جهانی‌شدن اربعین» عامل وحشت مستکبران

با رشد و توسعه فضای مجازی و ریزرسانه‌های غیررسمی و حضور ملت‌های مختلف در مراسم اربعین و انعکاس اخبار مربوط به این رویداد بزرگ معنوی از سوی خود شرکت‌کنندگان، سیاست احمقانه بایکوت رسانه‌ای، نتوانسته است مانع بازتاب و آگاه‌سازی افکار عمومی نسبت به حقایق و واقعیت این اجتماع بزرگ جهانی شود، از این رو باید منتظر سیاست جبرانی امپراطوری رسانه‌ای استکبار هم بود که احتمالاً به تحریف و وارونه‌نمایی حقایق و واقعیت‌های مربوط به آن رو آورد |صفحه ۲

یادداشت بین‌الملل

حنیف غفاری

شکست همزمان زلنسکی در میدان و دیپلماسی

زمانی که امریکا و ۲۸ عضو دیگر پیمان آتلانتیک شمالی (ناتو) به زلنسکی وعده حمایت مطلق و حتی ایجاد منطقه پرواز ممنوع بر فراز کی‌یف را در صورت بروز جنگ با روسیه دادند، وی کورکورانه چنین وعده دروغینی را پذیرفت. کار به جایی رسید که زلنسکی تصور می‌کرد در همان ماه اول جنگ با روسیه، کشورش رسماً به عضویت ناتو و اتحادیه اروپا در خواهد آمد. اکنون بیش از دو سال از جنگ اوکراین سپری شده، نه خبری از عضویت این کشور در ناتو و نه خبری از عضویت آن در اتحادیه اروپاست! |صفحه ۱۵

یادداشت ورزشی

شیوا نوروزی | خبرنگار گروه ورزشی

تکواندو آرامش می‌خواهد نه حاشیه

رئیس فدراسیون دوباره موضوع بازگشت ملی‌پوش فعلی تیم بلغارستان را وسط کشیده است! ساعی مدعی شده مقدمات بازگشت او به ایران فراهم شده و برای این موضوع شخصاً از مسئولان ضمانت گرفته است! انتشار این بخش از مصاحبه تصویری ساعی کافی بود تا دوباره هزار و یک اظهارنظر ریز و درشت در رسانه‌های داخلی، خارجی و فضای مجازی در خصوص ورزشکاری که حداقل فعلاً خیال بازگشت به ایران را ندارد، مطرح شود. آیا واقعاً دغدغه این روزهای تکواندوی ایران آمدن یا نیامدن کیمیا علیزاده به وطن است؟ |صفحه ۱۳

ادب اربعین

گزارش خبرنگار «جوان» از پیاده‌روی اربعین

غلامرضا مسکنی

اربعین، ادب ماست. ایمان ما و تجلی باورهای ما. اربعین، جلوه‌ای از معاداندیشی و خداباوری ماست. تکامل دین ما و عزت‌اندیشی هر مؤمن و مسلمان است. از خدا جوییم توفیق ادب/ بی‌ادب محروم ماند از لطف رب/ بی‌ادب تنها نه خود را داشت بد/ بلکه آتش بر همه آفاق زد.

راهپیمایی اربعین در عراق حالا دیگر برای فربه‌شدن در ابعاد جهانی کاملاً مهیا است. هرچند همین حالا نیز جهانی را مبهوت خود ساخته است. آنچه به نام راهپیمایی جاماندگان اربعین نامیده می‌شود نیز دنیایی است در همان راستا و به همان زیبایی. و ما جز زیبایی در این مسیر نمی‌بینیم |صفحه ۹

راهپیمایی جاماندگان اربعین تهران به روایت تصویر

ایمان اربعین

صفحه ۸

۳

بیداری بیماری‌های خفته در غزه

زهرا چیذری | خبرنگار گروه اجتماعی

فاجعه انسانی در غزه با شیوع بیمارهای واگیردار خفته‌ای همچون فلج اطفال ابعاد تازه‌ای یافته‌است. در حالی که چندی پیش سازمان جهانی بهداشت و یونیسف نسبت به شیوع این بیماری‌ها در غزه هشدار داده بودند، طی روزهای اخیر نخستین مورد ابتلا به فلج اطفال در غزه پس از ۲۵ سال از کنترل این بیماری در این منطقه تأیید شد. ماجرا وقتی بغرنج‌تر می‌شود که بدانیم در غزه برای درمان کودکان بیمار این باریکه که به دلیل سوءتغذیه، آب آلوده و پخش شدن فاضلاب در شهر بیمار می‌شوند، هیچ بیمارستان امنی وجود ندارد. این نکته‌ای است که «تدروس آدهانوم» دبیرکل سازمان جهانی بهداشت هم به آن اذعان داشته‌است

۴

«کارمندداری» بانک‌ها با وام‌های میلیاردی!

بهناز قاسمی | خبرنگار گروه اقتصادی

پارتی‌بازی بانک‌ها برای کارمندان خود موضوع امروز و دیروز نیست. حاتم‌بخشی‌های بانک‌ها برای جوانان، مستأجران و حتی تولیدکنندگان نیست، فقط کارمندان خودشان باید از سفره پهن‌شده‌شان بهره‌مند شوند. از سال ۱۴۰۰ تاکنون میزان تسهیلات میلیون و میلیاردی کارمندان بانک‌ها علنی شده، اما به رغم وعده‌های بانک مرکزی هیچ اقدامی برای مقابله با آن انجام نگرفته است. با وجود کمبود شدید منابع برای پرداخت تسهیلات حمایتی خانوارها و تأمین اعتبارات مورد نیاز در بخش تولید، مبلغ وام‌های پرداختی به بانکداران رو به افزایش است. در پایان سال ۱۴۰۲ مجموع تسهیلات پرداختی به کارکنان ۱۱ بانک کشور از ۱۲۴ هزار میلیارد تومان فراتر رفته و در برخی بانک‌ها بیش از یک میلیارد تومان به ازای هر نفر وام پرداخت شده که عمدتاً با بهره پایین و بازپرداخت طولانی مدت است

۱۰

«زن» بنیان انضباط اقتصادی خانواده است

دکتر زهرا روح‌اللهی‌امیری، کارشناس حوزه زنان در گفت‌وگو با «جوان»: زنان می‌توانند به عنوان نیروی مولد اقتصاد در خانه معرفی شوند، یعنی زنان یک حرفه یا شغل داشته باشند که به عنوان منبع درآمد خانواده باشد یا حرفه دیگر، تولیدکننده یا کارخانه داشته باشند یا در کارخانه کار کنند که اینها می‌تواند به عنوان مولد سرمایه مطرح باشد. این مسئله از گذشته بوده و اینطور نبوده است که متعلق به جامعه امروز باشد. زنان در گذشته هم نقش مولد را در خانه ایفا می‌کردند، مثلاً زنانی که در روستا کار می‌کردند یا مشغول امر کشاورزی بودند یا در زمینه دامداری اشتغال داشتند. زنان همواره در صنایع دستی نقش پیشرو داشتند و نقش‌آفرینان اصلی صنایعی از جمله پارچه‌بافی و حصیربافی و هر چیزی که قابلیت تولید داشته است، بوده‌اند

یادداشت

«جهانی‌شدن اربعین» عامل وحشت مستکبران

رسول سنائی‌راد
کارشناس سیاسی

مراسم راهپیمایی اربعین که پس از سقوط رژیم دیکتاتوری صدام، احیا شده، به تعبیر یک کشیش مسیحی شرکت‌کننده در آن، «بزرگ‌ترین گردهمایی سالانه صلح‌آمیز در جهان است» که حضور شرکت‌کنندگان در آن روندی صعودی دارد، با این حال، امپراطوری رسانه‌ای وابسته به نظام استکبار همچنان سیاست بایکوت و سانسور را نسبت به آن دنبال کرده و هیچ انگیزه‌ای برای انعکاس اخبار مربوط به این رویداد بزرگ، مهم و جذاب ندارد.

بی‌تردید علت این رویکرد و سیاست مغایر با رسالت رسانه‌ای را باید در وحشت مدعیان تمدن غربی از جهانی‌شدن اربعین و انعکاس پیام حماسی قیام حسینی به جهان دانست؛ مراسمی که با برخورداری از ویژگی‌های منحصربه‌فردش دارای جذابیت بالا برای بشریت امروز است؛ ویژگی‌هایی چون:

۱- ماهیت معنوی و معنابخشی و ارزش‌های الهی و انسانی که با مغناطیس جاذبه قهرمانی آزاده و ظلم‌ستیز چون امام حسین(ع)، ایثار، ازخودگذشتگی و دیگرخواهی و سخاوت را به زیباترین شکل مجسم می‌کند و به نمایش می‌گذارد.

۲- عبور از تمامی مرزهای جغرافیایی، قومی و مذهبی که گرچه موضوع و بهانه به قیام امام حسین(ع) و عقاید شیعی مربوط است و میزبانی را شیعیان عراقی بر عهده دارند، اما هیچ منعی برای حضور مشتاقان و حتی کنجکاوان در آن وجود ندارد و حضور تمامی ملت‌ها، اقوام و پیروان مذاهب در آن آزاد است و مورد استقبال قرار می‌گیرد.

۳- با وجود اینکه اربعین فریاد بلند مبارزه با ظلم و دفاع از مظلومیت به حساب می‌آید، اما در شکلی کاملاً مسالمت‌آمیز و صلح‌جویانه برگزار می‌شود و تمامی اختلافات در این مراسم رنگ می‌بازد و در سایه محبت امام حسین(ع) کنار گذاشته می‌شود، به گونه‌ای که آن را بزرگ‌ترین راهپیمایی صلح‌جویانه جهان نیز نامیده‌اند.

۴- منتهی‌شدن راهپیمایی به کربلا و حرم مطهر امام حسین(ع) که نماد قیام حماسی و شجاعانه در برابر ظلم، فساد و تباهی در شرایط نابرابر و اثبات پیروزی خون بر شمشیر است و به شرکت‌کنندگان اعتمادبه‌نفس و انگیزه ایستادن در برابر ظالمان و جباران را می‌بخشد.

۵- عظمت مراسم با حضور جمعیت گسترده و پرشمار دلدادگان و مشتاقان امام حسین(ع) که گویای تغییر وضعیت تاریخی به نفع حسینیان و به ضرر لشکریان یزید ستمکار است، خود الهام‌بخش عمل حسینی در برابر ستم یزیدی است.

با توجه به همین ویژگی‌هاست که نظام استکبار این مراسم را برای خویش یک تهدید واقعی یافته و برای جلوگیری از گسترش و جهانی‌شدن آن، سیاست انفعالی بی‌تفاوتی و بایکوت‌سازی آن را پیشه کرده است.

اما با رشد و توسعه فضای مجازی و ریزرسانه‌های غیررسمی و حضور ملت‌های مختلف در این مراسم و انعکاس اخبار مربوط به این رویداد بزرگ معنوی ازسوی خود شرکت‌کنندگان، سیاست احمقانه بایکوت رسانه‌ای، نتوانسته است مانع بازتاب و آگاه‌سازی افکار عمومی نسبت به حقایق و واقعیت این اجتماع بزرگ جهانی شود و روند آگاهی جهانی از این رویداد مثل روند تصاعدی شرکت‌کنندگان در آن، از رشد و نفوذ قابل توجهی برخوردار است، از این رو باید منتظر سیاست جبرانی امپراطوری رسانه‌ای استکبار هم بود که احتمالاً به تحریف و وارونه‌نمایی حقایق و واقعیت‌های مربوط به آن رو آوردند و تخریب و بی‌اعتبارسازی آن را پیشه کنند، از این رو این مراسم معنوی نیازمند تبیین هوشمندانه است که باز بهترین آنها همان شرکت‌کنندگان در آن هستند که باید روایتگر بهنگام، جذاب و منطقی حقایق این راهپیمایی بزرگ صلح‌آمیز اما الهام‌بخش ایستادگی در برابر ظلم و ظالمان باشند.

خبر آخر

در دیدار با نخست‌وزیر عراق

قدردانی مخبر از میهمان‌نوازی عراقی‌ها

سرپرست سابق ریاست جمهوری در دیدار نخست‌وزیر عراق از تلاش‌های دولت و ملت این کشور در میزبانی از زوار اربعین تقدیر و تشکر کرد.

به گزارش ایرنا، محمد مخبر در این دیدار که در حاشیه حضور در راهپیمایی اربعین و در بغداد برگزار شد، خطاب به محمد شیاع السودانی گفت: خدمات و تلاش‌های صورت‌گرفته برای زائران اربعین کاملاً مشهود است و در طول سال‌های اخیر تدارک خوب و زیرساخت‌های مناسبی برای این سفر فراهم شده است. وی با اشاره به سطح روابط فیمابین تهران و بغداد، این تعاملات را استراتژیک و راهبردی خواند و گفت: بسیاری از موانع و مشکلات در حوزه همکاری‌های اقتصادی و فعالیت بخش خصوصی دو کشور به ویژه با پیگیری‌های شخص آقای سودانی مرتفع شده اما همچنان زمینه‌های جدید بسیاری برای تعمیق این روابط وجود دارد.

مخبر همچنین با اشاره به مواضع خوب عراق در خصوص غزه گفت: موضوع فلسطین امروز از یک مسئله در داخل دنیای اسلام به یک موضوع جهانی تبدیل شده که همه وجدان‌های آگاه و بیدار را در جهان جریحه‌دار کرده است. نخست وزیر عراق نیز در این دیدار خطاب به سرپرست سابق ریاست جمهوری اسلامی ایران گفت: نقش و تأثیرگذاری شخص جنابعالی در توسعه روابط فیمابین دو کشور کاملاً مشهود است و بسیاری از مسائل و مشکلات را شما در جلسات و ملاقات‌ها پیگیری کردید و به سرانجام رساندید. السودانی افزود: برای دولت و ملت عراق ارائه خدمت به زائران اربعین حسینی یک نعمت است و ما نیز از زحمات و ارائه امکانات و تسهیلات به ویژه در حوزه‌های خدماتی و پزشکی به این زوار از سوی جمهوری اسلامی تشکر می‌کنیم.

وی مواضع مشترک ایران و عراق در موضوع فلسطین را ارزشمند و راهگشا دانست که با استمرار باید در تمام تحولات بین‌المللی و منطقه مؤثر واقع شود.

مهدی سنایی معاون سیاسی دفتر رئیس جمهور شد

رئیس دفتر رئیس‌جمهور در حکمی مهدی سنایی را به سمت معاون امور سیاسی دفتر رئیس‌جمهور منصوب کرد.

به گزارش فارس، در حکم محسن حاجی‌میرزایی خطاب به مهدی سنایی آمده است:

با عنایت به تعهد و تجربیات ارزشمند جناب‌عالی، به موجب این حکم به سمت معاون امور سیاسی دفتر رئیس‌جمهور منصوب می‌شوید. انتظار دارد با هم‌افزایی و بهره‌گیری از مجموعه نیرو و امکانات دفتر رئیس‌جمهور و همکاری نزدیک با سایر دستگاه‌ها از جمله وزارتخانه‌های امور خارجه، اطلاعات و کشور نسبت به بررسی موضوعات سیاسی، اجتماعی و امنیتی، تنظیم برنامه‌های مربوط، ارائه گزارش، پیشنهادها و راهکارهای مناسب و پیگیری آنها و اجرای امور محوله اقدام نمایید. اهتمام به اهداف و آرمان‌های اصیل انقلاب اسلامی، حرکت در مسیر تحقق چشم‌انداز، سیاست‌های کلی ابلاغی رهبر معظم انقلاب (مدظله‌العالی)، قانون برنامه توسعه و نیز وفاداری به منشور اخلاقی دولت چهاردهم به منظور خدمت هرچه بیشتر به مردم عزیز ایران مورد نظر است.

خبر اول

تبیین رهبر انقلاب از «حرب لمن حاربکم» حسینی و جنگ در زمانه حاضر در عزاداری دانشجویان

یک وقت راه کربلاست، یک وقت راه فلسطین

شیوه‌های مقابله جبهه حسینی با ظلم و جور به تناسب شرایط متفاوت است

همزمان با اربعین حسینی روز گذشته مراسم عزاداری هیئت‌های دانشجویی در حسینیه امام خمینی(ره) و در حضور رهبر انقلاب اسلامی برگزار شد.

به گزارش پایگاه اطلاع رسانی دفتر مقام معظم رهبری، در این مراسم ضمن قرائت زیارت اربعین، حجت‌الاسلام اصلانی به ایراد سخن پرداخت و مداحان اهل‌بیت(ع) در رثای سالار شهیدان، نوحه‌سرایی کردند. در پایان این مراسم نماز ظهر و عصر به امامت حضرت آیت‌الله خامنه‌ای اقامه شد.

رهبر انقلاب اسلامی در بین دو نماز در سخنانی با اشاره به زیارت عاشورا، کارزار میان جبهه حسینی و جبهه یزیدی را مستمرّ و تمام‌نشدنی و در عین حال نحوه این کارزار را به تناسب شرایط و اقتضائات متفاوت خواندند و تأکید کردند: انقلاب اسلامی ایران، فرصت و میدان وسیعی را در مقابل جوانان گشوده است و باید از این فرصت، با برنامه‌ریزی و شناخت صحیح وظیفه، اقدام لازم و بموقع را در جهت اهداف عالیه انقلاب انجام داد تا زمینه پیشرفت، فلاح و رستگاری فراهم شود.

حضرت آیت‌الله خامنه‌ای هدف از قیام امام حسین(ع) را مقابله با ظلم و جور خواندند و افزودند: شیوه‌های مقابله جبهه حسینی با ظلم و جور به تناسب شرایط متفاوت است، این مقابله در دوران شمشیر و نیزه به یک گونه است و در دوران اتم و هوش مصنوعی به گونه‌ای دیگر، در دوران تبلیغات با شعر و قصیده و حدیث شیوه خاص خود را داشت و در دوران اینترنت و کوانتوم نیز شیوه‌های دیگری را باید به کار گرفت. ایشان با اشاره به اینکه این وظیفه در دوران دانشجویی به یک گونه است و در دوران مسئولیت به گونه دیگر خاطرنشان کردند: مقابله جبهه حسینی با جبهه یزیدیان همیشه به معنای تفنگ به دست گرفتن نیست بلکه باید درست اندیشید، درست سخن گفت، درست شناسایی کرد و وظیفه را شناخت و دقیق به هدف زد.

رهبر انقلاب اسلامی با تأکید بر اینکه اگر در این مسیر حرکت کردیم، زندگی معنا و هدف پیدا می‌کند، گفتند: جوانان باید دوران کنونی را که به برکت انقلاب اسلامی، میدان وسیعی در مقابل آنها گشوده شده است، قدر بدانند و با برنامه‌ریزی و مطالعه و فکر صحیح که لازمه آن آشنایی با قرآن و تأمل در آن است، اقدام بموقع انجام دهند.

حضرت آیت‌الله خامنه‌ای خاطرنشان کردند: این اقدام بموقع، گاهی در محیط دانشگاه معنا پیدا می‌کند، زمانی در فضای اجتماعی یا سیاسی لازم است و گاهی هم این اقدام، در راه کربلا و فلسطین و اهداف عالیه ضرورت پیدا می‌کند.

رهبر معظم انقلاب در همین زمینه خطاب به جوانان تصریح کردند: «برای اینکه درست بتوانید فکر کنید، با قرآن آشنا بشوید. قرآن را بخوانید، تأمل کنید. از کسانی که پیش از شما و بیش از شما تأمل کردند، یاد بگیرید. یاد گرفتن ننگ نیست، افتخار است، همیشه باید یاد بگیریم، تا آخر عمر باید یاد بگیریم. فکر کنید، مطالعه کنید، شناسایی کنید، آنجایی که اقدام لازم است، اقدام کنید. اقدام یک وقت در آزمایشگاه و کلاس درس و محیط دانشگاه است، یک وقت محیط اجتماعی است، یک وقت محیط سیاسی است، یک وقت راه کربلاست، یک وقت راه فلسطین است.»

ایشان در پایان تأکید کردند: استفاده جوانان از این فرصت تاریخی، به معنای فلاح و رستگاری است و اگر از این فرصت استفاده و به وظیفه عمل نشود، نتیجه آن خسران خواهد بود.

دولت

پزشکیان در آیین تجدیدمیثاق با آرمان‌های امام(ره):

وحدت مسلمانان، جرئت جنایات را از اسرائیل می‌گیرد

اسناد بالادستی پیمان جمعی ما هستند که امضای رهبری نیز پای آن است

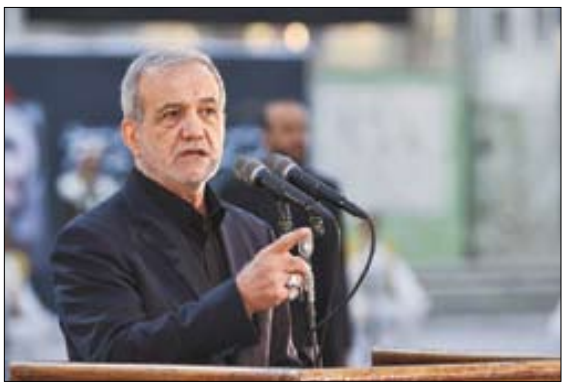

اگر مسلمان‌ها یکپارچه باهم به ریسمان الهی چنگ می‌زدند و وحدت داشتند، آیا رژیم‌صهیونیستی جرئت می‌کرد به این شکل علیه مردم مظلوم و بی‌دفاع غزه جنایت کند و آیا امریکا و کشورهای غربی جرئت می‌کردند اینگونه بی‌محابا از این رژیم جنایتکار حمایت کنند.

دکتر مسعود پزشکیان، رئیس‌جمهور در آیین تجدید میثاق اعضای هیئت دولت چهاردهم با آرمان‌های بنیانگذار کبیر جمهوری اسلامی ایران، در حرم امام خمینی(ره) با تأکید بر اینکه بر پیمانی که با مردم بسته‌ایم، پایبندیم، تصریح کرد: امروز بخش قابل توجهی از مشکلاتی که در جامعه وجود دارد و بر وضعیت اعتماد عمومی تأثیر گذاشته، ناشی از نگرانی در جامعه نسبت به رفتارهایی است که ناقض وعده‌ها و پیمان‌هاست. رئیس‌جمهور با بیان اینکه باید مراقب باشیم راه را گم نکنیم، افزود: ما پیروان راه امام حسین(ع) هستیم که راه پایبندی به حق است. امام حسین(ع) می‌فرماید که من برای مطالبه حقی قیام کردم که به آن عمل نمی‌شود و به تبعیت از سیره رسول اکرم(ص) در این مسیر امر به معروف و نهی از منکر می‌کنم، راه سرور و سالار شهیدان راه مطالبه حق و عدالت در جامعه اسلامی است.

دکتر پزشکیان با اشاره به سخنان شهید بهشتی مبنی بر اینکه اگر در جامعه‌ای بر اساس حق، عدالت و انصاف عمل شود، آن جامعه اسلامی است و اگر نه، هر اسمی می‌توان روی آن گذاشت الا جامعه اسلامی، اظهار داشت: یقین می‌دانیم که از ما درباره عمل به وعده‌ها و پیمان‌های‌مان سؤال خواهد شد. خداوند از تک‌تک ما پیمان گرفته که جز حق نگوییم و به طرف باطل نرویم. باید پیرو حق باشیم و به طرف باطل نرویم.

■ آنچه می‌گوییم باید در عمل نشان دهیم

رئیس‌جمهور با اشاره به اینکه نگاه امام راحل معطوف به توجه به محرومان، وحدت و انسجام همه جامعه اسلامی بود، گفت: باید به دنبال حق و حقوق همه مردم جامعه باشیم و در عمل و اعتقاد نشان دهیم به آنچه می‌گوییم باور داریم و تا آخر بر سر پیمانی که بر اساس حق، عدالت و انصاف با مردم بسته‌ایم، ایستاده‌ایم.

دکتر پزشکیان با تأکید بر ضرورت انسجام و وحدت در میان امت اسلامی خاطرنشان کرد: اگر مسلمان‌ها یکپارچه باهم به ریسمان الهی چنگ می‌زدند و وحدت داشتند، آیا رژیم‌صهیونیستی جرئت می‌کرد به این شکل علیه مردم مظلوم و بی‌دفاع غزه جنایت کند و آیا امریکا و کشورهای غربی جرئت می‌کردند اینگونه بی‌محابا از این رژیم جنایتکار حمایت کنند.

■ حل مشکلات داخلی جز با انسجام ممکن نیست

رئیس‌جمهور همچنین با بیان اینکه برای حل مشکلات داخلی نیز هیچ راهی جز وحدت و انسجام داخلی نداریم، گفت: لازم می‌دانم از نمایندگان محترم، هیئت رئیسه و رئیس محترم مجلس برای رأی حداکثری به کابینه دولت چهاردهم قدردانی کنم. این رأی بالا پیام بزرگی را به جامعه منتقل کرد که جای تشکر دارد و به عنوان یک اتفاق بزرگ قدمی در آغاز مسیر وفاق و همدلی بود. پزشکیان با اشاره به اینکه وحدت و انسجام عمومی بود که در روزهای آغازین پیروزی انقلاب اسلامی این انقلاب و نظام را در برابر توطئه‌ها حفظ کرد، افزود: با وجود وضعیت نامناسب داخلی، اما به خاطر وحدت و انسجام ملی دشمنان نتوانستند آسیبی به انقلاب بزنند و حتی با جنگ یک وجب از خاک ایران را جدا کنند. امروز هم اگر با همان باور و اعتقاد بایستیم، می‌توانیم بر مشکلات فراوان پیش‌رو غلبه کنیم.

رئیس‌جمهور با بیان اینکه ما می‌توانیم و باید مشکلات کشور را حل کنیم، اظهار داشت: وظیفه داریم برای اینکه خون شهدا و راه امام راحل فراموش نشود، کاری کنیم که باورها، اعتقادات و عدالت، انصاف و حق جای خود را در جامعه پیدا کنند. باید پیرو راه امام حسین(ع) باشیم؛ راهی که باور دارد نباید اجازه دهیم حقوق هیچ کس از هیچ قومیت و جمعیتی و منطقه‌ای پایمال شود، در حالی که امروز واقعاً آنگونه نیست که باید باشد.

■ «وحدت» مسیر حق و عدالت با هدایت‌های رهبری است

دکتر پزشکیان با بیان اینکه امروز در اینجا حضور یافته‌ایم تا یاد شهیدان را گرامی بداریم، تصریح کرد: در سال‌های سپری شده پس از انقلاب اسلامی دشمنان عمدتاً نخبگان، افراد دانا و توانمند کشور را هدف ترور قرار داده و به شهادت رسانده‌اند؛ کسانی که می‌توانستند کانون انسجام و وحدت جامعه باشند، در حالی که دشمنان تلاش می‌کنند تفرقه در جامعه حاکم شود.

رئیس‌جمهور وحدت و انسجام را همدلی و هم‌افزایی همه باهم در مسیر حق و عدالت و تحت هدایت‌های رهبر معظم انقلاب اسلامی دانست و خاطرنشان کرد: همه باید بر اجرای حداکثری سند چشم‌انداز، قانون برنامه و سیاست‌های کلان وحدت کنیم. این اسناد مصداقی از پیمان جمعی ما هستند که روی کاغذ آمده و امضای رهبری نیز پای آن است. باید نگاه همه ما معطوف به اهداف این اسناد مبنی بر قرار گرفتن در جایگاه برتر و اول منطقه باشد.

دکتر پزشکیان با بیان اینکه البته تحقق این اهداف راحت و آسان نیست، گفت: باید اهداف بلند اسناد بالادستی کشور را مدنظر قرار دهیم و جامعه و کشور را به سمتی هدایت کنیم که لایق و شایسته آن است. امروز در اینجا با امام راحل پیمان می‌بندیم که این راه را با تمام وجود ادامه خواهیم داد و تلاش خواهیم کرد تا جایی که از دست‌مان بربیاید، شرمنده خون شهدا و امام، شهدا و مردم عزیز کشورمان نشویم.

■ در عهد و پیمان نباید تفسیر و مصلحت‌اندیشی کرد

حجت‌الاسلام سیدحسن خمینی تولیت حرم مطهر امام راحل نیز در این مراسم و پیش از سخنان رئیس‌جمهور با اشاره به شعار دولت چهاردهم درباره عمل به عهد و وعده‌های خود و نیز برشمردن برخی احادیث در ضرورت عمل به وعده تصریح کرد: امروز ثابت شده که عمل به عهد در ایجاد اعتماد بسیار مهم است. تولیت حرم مطهر امام خمینی(ره) با بیان اینکه عهد و پیمان باید چنان صریح و روشن باشد که امکان تفسیر و مصلحت‌سنجی در آن وجود نداشته باشد، اظهار داشت: امروز به واسطه مواضع و وعده‌های دکتر پزشکیان در جامعه امیدی زنده شده که بر وعده‌ها و عهد ایشان با مردم استوار است، بنابراین ضرورت دارد به این عهد و پیمان‌ها بدون هیچ توجیهی عمل شود.

■ عارف: اسناد بالادستی قطب‌نمای دولت چهاردهم است

معاون اول رئیس‌جمهور نیز طی سخنانی در این آیین گفت: امام راحل به ما درس وحدت کلمه داد و امروز نیز یقیناً با وحدت کلمه و هم‌افزایی مشکلات شناسایی و حل خواهند شد و مردم ان‌شاءالله نشانه‌های بهبود وضعیت را خواهند دید.

محمدرضا عارف افزود: ما از امام خمینی(ره) آموختیم که مردم پشتوانه اصلی نظام هستند و خدمت به آنها واجب و فرض بر تمامی مسئولان دولتی است، بنابراین با امام، شهدا و مردم عهد می‌بندیم در این مسیر کوشا باشیم و از هیچ خدمتی دریغ نورزیم.

معاون اول رئیس‌جمهور با اشاره به اینکه قطب‌نمای دولت وفاق ملی اسناد بالادستی است، تأکید کرد: شاخص‌های تبیین‌شده اقتصادی، سیاسی، فرهنگی و اجتماعی در اسناد بالادستی منشور متحدالشکلی بین سران قوا و بخش‌های اجرایی ایجاد کرده است که با انجام و به ثمر رساندن آنها، ضمن پیشرفت چشمگیر کشور در عرصه‌های مختلف شاهد رضایتمندی مردم نیز خواهیم بود.

وی همچنین خاطر نشان کرد: مشکلات حل‌شدنی است و برای حل مشکلات چشم به دانش و توانایی داخلی دوخته‌ایم، البته از دانش بین‌المللی نیز استفاده خواهیم کرد.

معاون اول رئیس‌جمهور همچنین با انتشار پیامی به مناسبت حضور اعضای هیئت دولت در حرم امام خمینی(ره) تصریح کرد: در دولت وفاق ملی مصمم هستیم بر سر عهد خود با مردم بمانیم.

عارف افزود: رمز موفقیت یک نظام سیاسی اعتماد متقابل بین مردم و نظام است و اعتماد مردم به مسئولان هم، در وفای به عهدی است که کارگزاران نظام باید به آن پایبند باشند. در دولت وفاق ملی مصمم هستیم بر سر عهد خود با مردم بمانیم.

ستون دوشنبه‌ها

از حاشیه تا متن

تقی دژاکام
روزنامه‌نگار

کارزار تمام‌نشدنی

یکی از دستورات تشکیلاتی انجمن حجتیه به اعضای خود در دوران قبل و بعد از انقلاب این بود که برای آمادگی برای یاری امام زمان، همگی باید شمشیرزنی را فرا بگیرند تا بتوانند در جبهه همراهان امام زمان باشند و در راه ایشان با دشمنان بجنگند، به همین دلیل انجمن کلاس‌های آموزش شمشیرزنی داشت تا به خصوص جوانان و نوجوانان هوادارش از این توانایی بهره‌مند باشند. طبیعتاً برای ما و نسل انقلابی آن موقع این موضوع خیلی قابل هضم نبود و نمی‌فهمیدیم که امام زمان چگونه با شمشیر با هواپیماهای جنگی و بمب اتم مقابله خواهد کرد و بهره‌مندشدن شیعیان از این توانایی چه کمکی در این مبارزه می‌کند.

دیروز رهبر عزیز انقلاب اسلامی در دیدار اربعینی دانشجویان با ایشان نکته خوبی را در این باره یادآور شدند و با اشاره به عبارت معروف در زیارت عاشورا (یا اباعبدالله انی سلمٌ لمن سالمکم و حربٌ لمن حاربکم الی یوم القیامه)، ضمن اینکه بر همیشگی و ادامه‌داربودن این همراهی با جبهه حسینی و دشمنی با جبهه دشمنان خدا تأکید کردند و آن را مقطعی و مربوط به زمان و دوره خاصی ندانستند، توضیح دادند که این جنگیدن و حرب با دشمنان خدا برای هر کس و در هر زمان متفاوت است. برای دانشجو به یک شکل و برای یک مدیر به شکلی دیگر، برای زمان جنگ اهل بیت(ع) با دشمنان‌شان به یک شیوه بوده و برای دوران جدید هم به شیوه‌ای دیگر:

-این جنگ اشکال مختلفی دارد. در دوران شمشیر و نیزه یک جور است، در دوران اتم و هوش مصنوعی و امثال اینها یک جور دیگر است، ولی هست. در دوران تبلیغات به وسیله شعر و قصیده و حدیث و بیان کلمات یک جور است، در دوران اینترنت و کوانتوم و امثال اینها هم یک جور است، ولی هست. در دوران دانشجوبودن انسان یک جور است، در دوران مدیرشدن و مسئول‌شدن یک جور دیگر است، در همه احوال هست.

و در ادامه:

- «حرب لمن حاربکم» همیشه به معنای تفنگ به دست گرفتن نیست، به معنای درست اندیشیدن، درست سخن گفتن، درست شناسایی کردن، دقیق به هدف زدن است. بدانید وظیفه چیست، بشناسید راهی را که باید بپیمایید. اگر این جور «فکر» و «شناسایی» و «همت» کردیم، زندگی معنا و هدف پیدا می‌کند.

این سخنان البته یک مقدمه ضروری و لازم دارد و آن این است که برخلاف برخی مثلاً روشنفکر، هنرمند و سیاستمدار، این گزاره بزدلانه که باید با همه در صلح و صفا باشیم و دوران جنگ تمام شده و... نه، «این کارزار، تمام‌نشدنی است» و تا «روز قیامت» ادامه دارد. بسیاری از آن هنرمندانی که سال‌ها پیش شعار «مهربانی» و «صلح با همه» می‌دادند، از خشونتگران علیه مردم و آتش‌زنان اموال ملت رسماً دفاع کردند، برخی از آنها از دشمن خارجی مردم ایران خواستند که به کشورمان حمله کنند و خیلی زود پته خود را به آب ریختند و نشان دادند دشمنان، هیچ‌گاه در مخیله‌شان هم مهربانی و صلح با جبهه حق نخواهد آمد، پس چرا جبهه حق عقب بنشیند و دست‌ها را بالا ببرد و مبارزه را کنار بگذارد و جنگ و دفاع نداشته باشد.

بعد از این مقدمه ضروری، حالا باید هر کدام ما نگاه کنیم که در چه موقعیت زمانی، مکانی، اجتماعی و علمی و با چه میزان تأثیرگذاری و مرجعیت هستیم تا بهترین شیوه را برای میدان انتخاب کنیم؛ فضای مجازی؟ فناوری‌های نوین؟ هوش مصنوعی؟ نفوذ به زیرساخت‌های فنی دشمن؟ توانمندی‌های موشکی؟ توانمندی‌های دریایی؟ توانمندی‌های علمی روز؟ توانمندی‌های اتمی و...

هر کس هر جا هست باز هم به قول این حکیم فرزانه باید اولاً آنجا را «مرکز جهان» بداند و ثانیاً باید بکوشد در آن موقعیت زمانی و مکانی «وظیفه‌اش را به بهترین وجه ممکن» انجام دهد، چه در شعر و موسیقی، چه در ساخت ابزار جنگی، چه در موقعیت‌های علمی، چه در ورزش قهرمانی، چه در تبلیغ و تبیین و روشنگری و چه در هر شغل و وظیفه دیگر.

جنگ با شمشیر مدت‌هاست سالبه به انتفاء موضوع شده و چهره‌های نوین و متفاوت و متنوعی به خود گرفته است. خدا کند همه در لشکر امام زمان‌مان در هر رده و یگانی که هستیم، بهترین سرباز باشیم.

گزارش

جعفر برزگر

گزارش «جوان» از بازداشت مدیرعامل تلگرام

اختلافات فرانسه و روسیه به «تلگرام» کشید

شنبه این هفته رسانه‌های فرانسوی اعلام کردند پاول دوروف، بنیانگذار تلگرام در خاک فرانسه بازداشت شد. تلگرام از پیام‌رسان‌های معروف در عرصه جهانی است که کاربران میلیونی دارد، البته دوروف ماجراهای عجیب و غریب و درگیری با دولت‌ها کم نداشته اما کار او تا به اینجا به بازداشت نکشیده بود که بالاخره دولت فرانسه او را راهی زندان کرد.

شبکه TF1 فرانسه اعلام کرده است بنیانگذار و مدیرعامل تلگرام شامگاه شنبه به محض پیاده‌شدن از جت شخصی خود در «لو بورژه» فرانسه بازداشت شد. دولت فرانسه هم درخواست دولت روسیه برای توضیح در مورد علت این بازداشت را رد کرده است. فعلاً دولت فرانسه توضیح رسمی در مورد علت بازداشت دوروف بیان نکرده است اما برخی رسانه‌ها مدعی شده‌اند دوروف به علت عدم‌همکاری با دولت فرانسه بازداشت شده است. دوروف پیش از این از همکاری با روسیه و امریکا نیز امتناع کرده بود. تلویزیون فرانسه هم اعلام کرده دوروف ممکن است با اتهاماتی نظیر تروریسم در دادگاه فرانسه محاکمه شود که در این صورت باید منتظر زندانی طولانی مدت باشد. برخی رسانه‌ها هم این گمانه را مطرح کرده‌اند که مدیرعامل تلگرام از قبل پرونده قضایی در فرانسه داشته است. دادگستری فرانسه اطلاعات جزئی در مورد این پرونده منتشر کرده و نوشته است: «دلایل متعددی از جمله امتناع تلگرام از همکاری با مقام‌های این کشور، دوروف را درگیر تعدادی از جرائم می‌کند.» در عین حال، برخی رسانه‌ها ادعا کرده‌اند این تاجر ممکن است به تروریسم، قاچاق مواد مخدر، کلاهبرداری و پولشویی متهم شود.

دوروف از سال ۲۰۱۷ در دوبی زندگی می‌کند و تابعیت امارات را دارد. دوروف به دلیل درگیری با دولت روسیه بر سر مسائل مربوط به سانسور، حریم خصوصی و آزادی سیاسی در قبال پیام‌رسان تلگرام در تبعید خودخواسته به سر می‌برد و از روسیه خارج شده بود.

■ واکنش‌ها به بازداشت دوروف

دیمیتری مدودف، معاون رئیس شورای امنیت روسیه در واکنش به بازداشت دوروف نوشت: «برخلاف مارک زاکربرگ که با اداره تحقیقات فدرال امریکا (اف‌بی‌آی) همکاری می‌کند، دوروف برای دشمنان روسیه غیرقابل پیش‌بینی و خطرناک است و هیچ شباهتی به ایلان ماسک یا مارک زاکربرگ ندارد. وقت آن رسیده که بنیانگذار تلگرام بفهمد، سرزمین پدری را مانند زمان نمی‌توان انتخاب کرد. دوروف قصد داشت در دنیا مطرح شود و دور از وطن خود زندگی کند، او با این تصور که مشکلاتش مربوط به روسیه است، خاک وطن را ترک کرد.»

ایلان ماسک، یکی از ثروتمندترین مردان جهان و مدیرعامل شبکه اجتماعی ایکس روز شنبه با بازنشر خبر بازداشت پاول دوروف، بنیانگذار و مدیرعامل تلگرام در فرانسه نوشت: «الان سال ۲۰۳۰ است و شما به خاطر پسندیدن یک میم (meme) اعدام می‌شوید. میم (meme) ویدئو، تصویر یا نوشته عموماً طنزآمیزی است که به صورت گسترده در شبکه‌های اجتماعی و سراسر اینترنت بازنشر می‌شود. وقتی تسلیم خواسته‌های تمامیت‌خواهان نشوی، این اتفاق می‌افتد.»

گزارش یک

زهرا چیذری

بیداری بیماری‌های خفته در غزه

طبق تأکید گزارشگر ویژه سازمان ملل متحد در زمینه حق سلامت، تحمیل آگاهانه سوءتغذیه طولانی‌مدت و کم‌آبی به مردم فلسطین فاجعه‌ای بهداشتی را رقم زده‌است

فاجعه انسانی در غزه با شیوع بیماری‌های واگیردار خفته‌ای همچون فلج اطفال ابعاد تازه‌ای یافته‌است. در حالی که چندی پیش سازمان جهانی بهداشت و یونیسف نسبت به شیوع این بیماری‌ها در غزه هشدار داده بودند، طی روزهای اخیر نخستین مورد ابتلا به فلج اطفال در غزه پس از ۲۵ سال از کنترل این بیماری در این منطقه تأیید شد. ماجرا وقتی بغرنج‌تر می‌شود که بدانیم در غزه برای درمان کودکان بیمار این باریکه که به دلیل سوءتغذیه، آب آلوده و پخش شدن فاضلاب در شهر بیمار می‌شوند، هیچ بیمارستان امنی وجود ندارد. این نکته‌ای است که «تدروس آدهانوم» دبیر کل سازمان جهانی بهداشت هم به آن اذعان داشته‌است. با وجود این، گسترش بیماری‌های واگیر در نوار غزه نگرانی‌هایی را هم در میان کارشناسان بهداشتی رژیم صهیونیستی ایجاد کرده‌است؛ به گونه‌ای که آنها نظامیان صهیونیست را علیه این ویروس واکسینه می‌کنند. با وجود این، رژیم صهیونیستی همچنان از رسیدن دارو، غذا و واکسن به باریکه غزه ممانعت می‌کند تا نسل‌کشی گسترده و ترور بیولوژیک را شاهد باشیم.

۱۱ ماه پس از آغاز حمله نظامیان صهیونیست به نوار غزه، نزدیک به ۴۰ هزار نفر از مردم غزه در حملات صهیونیست‌ها کشته شده‌اند که بیشتر آنها زن و کودک هستند. نسل‌کشی صهیونیست‌ها اما به بمباران‌های وسیع غیرنظامیان در غزه خلاصه نمی‌شود و به تعبیر تلالنگ موفوکنگ، گزارشگر ویژه سازمان ملل متحد در زمینه حق سلامت، تحمیل آگاهانه سوءتغذیه طولانی‌مدت و کم‌آبی به مردم این منطقه فاجعه‌ای بهداشتی را رقم زده‌است.

بیداری بیماری خاموش

بیماری فلج اطفال از سال‌ها پیش در دنیا ریشه‌کن شده‌بود. این بیماری از سال ۱۹۸۸ به دلیل کارزارهای گسترده واکسیناسیون تا ۹۹ درصد ریشه‌کن شد و تلاش‌ها برای از بین بردن کامل آن در سراسر جهان ادامه دارد. فلج اطفال یک بیماری بسیار مسری است و می‌تواند سبب فلج و حتی مرگ شود. این بیماری حالا پس از ماه‌ها نسل‌کشی صهیونیست‌ها پس از سال‌ها دوباره در غزه بیدار شده تا زنگ خطری برای فاجعه‌های بهداشتی بعدی در این منطقه باشد.

حالا آنطور که آژانس امداد و کار سازمان ملل متحد برای آوارگان فلسطینی (آنروا) خبر داده اولین مورد فلج اطفال در غزه پس از ۲۵ سال ثبت شد.

فیلیپ لازارینی، رئیس آژانس امدادرسانی و کاریابی سازمان ملل برای آوارگان فلسطینی (آنروا) گفت: «سازمان بهداشت جهانی تأیید کرده‌است که یک نوزاد ۱۰ ماهه در غزه پس از ابتلا به ویروس فلج اطفال، فلج شده‌است.»

پیشتر وزارت بهداشت فلسطین اعلام کرده‌بود: نوار غزه در نتیجه وضعیت اسفبار ناشی از جنگ، محرومیتی که توسط رژیم صهیونیستی بر مردم اعمال می‌شود و آنان را از دسترسی به مایحتاج اولیه زندگی محروم می‌کند، به منطقه اپیدمی فلج اطفال تبدیل شده‌است.

همچنین پزشکان فلسطینی در نوار غزه نسبت به افزایش شیوع بیماری‌ها و اپیدمی‌ها در میان آوارگان در اردوگاه‌ها و پناهگاه‌ها به دلیل تجمع تعداد زیاد آوارگان در فضاهای محدود هشدار داده بودند.

«اسماعیل ثوابته» مدیر دفتر اطلاع‌رسانی دولتی در نوار غزه تأکید کرده‌بود که رژیم اسرائیل عمداً وضعیت انسانی در این منطقه را وخیم می‌کند، زیرا شبکه‌های آب و فاضلاب را در بیشتر مناطق نوار غزه ویران کرده‌است و با بستن تمام گذرگاه‌ها در نوار غزه از ورود کمک‌های بشر دوستانه به نوار غزه جلوگیری می‌کند.

«مروان الهمص» مدیر بیمارستان‌های صحرایی هم در نوار غزه در ۲۸ مرداد با اشاره به وضعیت نامناسب بهداشتی، از شیوع ویروس فلج اطفال در این منطقه خبر داده‌بود. طبق تأکید وی ۵۰۰ هزار کودک زیر ۱۰ سال در نوار غزه نیاز به واکسن دارند و پیش‌بینی می‌شود که ۲۰۰ نفر از این کودکان به فلج اطفال مبتلا شده‌باشند.

به گفته این مسئول فلسطینی، رژیم اشغالگر شرایط شیوع ویروس فلج اطفال را ایجاد کرده و همزمان نظامیان خود را در مقابل این بیماری واکسینه می‌کند. در همین رابطه سازمان رادیو و تلویزیون رژیم صهیونیستی گزارش داده‌بود که وزارت بهداشت این رژیم به ارتش توصیه کرده که نظامیان خود را در برابر ویروس فلج اطفال به دلیل شیوع این ویروس در نوار غزه واکسینه کنند.

فروپاشی نظام بهداشتی در غزه

ماجرای فروپاشی زیرساخت‌های بهداشتی در غزه اما می‌تواند چالش‌های بزرگ‌تری به همراه داشته‌باشد. به گزارش یورو نیوز تلالنگ موفوکنگ، گزارشگر ویژه سازمان ملل متحد در زمینه حق سلامت، به خبرنگاران در ژنو گفت که تنها چند روز پس از شروع جنگ در نوار غزه «آسیب‌های جبران‌ناپذیری به زیرساخت‌های بهداشتی» در این منطقه وارد شد.

او در ادامه گفت که همزمان با بمباران بی‌امان اسرائیل، مراکز بهداشتی و درمانی در غزه ماه‌ها تحت شرایط بحرانی بود و با وجود دسترسی بسیار محدود به تجهیزات پزشکی به بیماران و مجروحان خدمات ارائه می‌کردند.

خانم موفوکنگ با بیان اینکه این جنگ از ابتدا حق سلامت را نشانه گرفته‌بود، تأکید کرد که «نظام بهداشتی در غزه کاملاً از بین رفته‌است».

سازمان بهداشت جهانی چندی پیش اعلام کرد که بیمارستان الشفا، بزرگ‌ترین بیمارستان غزه، با محاصره اسرائیل با خاک یکسان شده‌است و اجساد زیادی آنجا روی زمین افتاده‌اند.

خانم موفوکنگ گفت تاکنون پاسخی از اسرائیل درباره نگرانی‌هایی که از این وضعیت مطرح کرده‌بود، دریافت نکرده‌است.

او افزود: بدیهی است که اسرائیل «با بمباران‌های خود در حال کشتار و وارد کردن آسیب‌های جبران‌ناپذیر به غیرنظامیان فلسطینی» است.

این کارشناس با متهم کردن اسرائیل به «نسل‌کشی» افزود: «آنها همچنین آگاهانه و عمداً قحطی، سوءتغذیه طولانی‌مدت و کم‌آبی را به این منطقه تحمیل کرده‌اند.»

۲ میلیون و ۳۰۰ هزار فلسطینی در سایه شیوع بیماری

این نسل‌کشی و قحطی آگاهانه به قطع مسیرهای غذارسانی و آب آشامیدنی مردم غزه محدود نمی‌شود. نبود آب آشامیدنی و آلودگی فاضلاب در شهر غزه بیماری‌های خفته‌ای را بیدار کرده که ممکن است فاجعه انسانی در این منطقه را به حد اعلی برساند. همچنان که شاهد بروز بیماری فلج اطفال در این منطقه هستیم، آن هم سال‌ها بعد از ریشه‌کن شدن این بیماری.

دیده‌بان حقوق بشر اروپا - مدیترانه در بیانیه‌ای اعلام کرد: ممانعت [رژیم] اسرائیل از ورود تجهیزات نظافتی به غزه در راستای تثبیت جنایت کشتار جمعی است. اقدام مقام‌های اسرائیلی در تحمیل محاصره ظالمانه علیه غزه و ممانعت از ورود کمک‌ها و کالاهای اساسی را که برای زندگی در غزه مورد نیاز است، محکوم می‌کنیم.

در این بیانیه آمده‌است: اوضاع حدود ۲ میلیون و ۳۰۰ هزار فلسطینی در سایه شیوع بیماری‌های واگیردار و شرایط سخت معیشتی نابسامان است.

این مرکز حقوق بشری تأکید کرد: ما در قبال تبعات وخیم تداوم بغرنج‌سازی اوضاع انسانی در غزه و ممانعت تل‌آویو از ورود تجهیزات بهداشتی، نظافت شخصی و مواد گندزدایی و دیگر لوازم مربوطه، به شدت نگران هستیم. این اقدام [رژیم] اسرائیل سبب شیوع بیماری‌های واگیردار، پوستی، هپاتیت و دیگر بیماری‌ها می‌شود. دیده‌بان حقوق بشر اروپا- مدیترانه بیان کرد: تداوم اقدامات [رژیم] اسرائیل و محروم کردن ساکنان غزه از تجهیزات و وسایل نظافتی فاجعه بهداشتی رقم خواهد زد. محاصره غزه و بستن همه گذرگاه‌های منتهی به آن و ممانعت از امدادرسانی موجب بحرانی شده‌است که زندگی و سلامت ساکنان غزه را به شدت تهدید می‌کند. همچنان که طبق اعلام وزارت بهداشت فلسطین، ۱۰ هزار بیمار سرطانی در این باریکه به سبب فروپاشی سیستم سلامت و ادامه جنگ با مرگ دست و پنجه نرم می‌کنند.

ترور بیولوژیک هدفمندی

دبیر کل جنبش ابتکار ملی فلسطین هم از جنگ بیولوژیک رژیم اشغالگر صهیونیستی علیه غزه خبر می‌دهد.

به گفته وی در حال حاضر حدود ۷۶ هزار نفر مبتلا به هپاتیت عفونی هستند و بیماری فلج اطفال در میان بچه‌ها شیوع پیدا کرده و هزاران هزار کودک مبتلا به عفونت‌های پوستی هستند.

هر چند صهیونیست‌ها نظامیان خود را علیه بیماری‌هایی که عمداً یا به واسطه فقدان زیرساخت‌های بهداشتی در غزه در حال گسترش است، واکسینه می‌کنند تا ترور بیولوژیک هدفمندی را رقم بزنند، اما همچنان که فیلیپ لازارینی، رئیس آژانس امدادرسانی و کاریابی سازمان ملل می‌گوید «فلج اطفال بین کودکان فلسطینی و صهیونیستی تفاوتی قائل نخواهد شد.»

گزارش ۲

یاسمین بخشی

خروجی صفر تا ۱۰۰ سفر شهردار تهران به چین چه بود؟

آلودگی و ترافیک تهران با اتوبوس و تاکسی‌های برقی حل می‌شود

افزایش تلفات حوادث رانندگی، جمله‌ای که حتی شنیدن و خواندن در رسانه‌های خبری روح و روان را آشفته می‌کند. کیفیت پایین خودروهای داخلی از یک‌سو و ناایمن بودن برخی جاده‌های شهری و برون‌شهری از سوی دیگر، از عوامل تلفات بالای جاده‌ای در ایران است. خودروسازی داخلی ما به‌رغم حمایت‌های زیاد، مشکلات دیگری را هم رقم زده است؛ ترافیک و آلودگی هوا. رفع این معضلات، عزم فرادستگاهی می‌طلبد. بخش مهمی از این مشکلات از سوی شهرداری‌ها قابل رفع شدن است. نوسازی ناوگان حمل‌ونقل عمومی یکی از راهکارهایی است که می‌تواند این معضل چند دهه‌ای را کاهش دهد. دوره جدید مدیریت شهری به این موضوع ورود کرده است. نوسازی اتوبوس‌ها و تاکسی‌های پایتخت، یکی از کارویژه‌های شهرداری تهران است.

طبق اعلام پزشکی قانونی در اردیبهشت ماه سال جاری، در سال ۱۴۰۲ تعداد تلفات حوادث رانندگی با رشد ۲/۸ درصدی به ۲۰ هزار و ۴۵ نفر رسید.

آنچه مسلم است، سوانح رانندگی جاده‌ای به دلایل مختلفی رخ می‌دهد که مهم‌ترین علت آن کاهش کیفیت خودروهای داخلی است.

آمار بالای کشته‌های تصادفات جاده‌ای

طبق اعلام مسئولان پلیس راهور، کیفیت پایین خودروها و ناایمن بودن آنها عامل ۵۱ درصد کشته‌های تصادفات است. البته گزارش‌های مردمی نیز به وضوح نشان می‌دهد بسیاری از خودروهای ساخت داخل هنگام تحویل به مشتری از در کارخانه حتی امکانات اولیه را هم ندارند.

از آنجایی که مردم به جهت افزایش روزافزون قیمت قطعات خودرو قادر به استفاده از خودروی خارجی نیستند، به اجبار با قیمتی گزاف مجبور به خرید خودروی تولید داخل با نازل‌ترین کیفیت می‌شوند. اینها همان خودروهایی هستند که براساس مستندات در مواقع اضطراری به دلیل عدم عملکرد درست ایربگ یا سایر موارد نقص ایمنی به جان مردم بی‌گناه چوب حراج می‌زنند.

انتقاد از ضعف خودروهای داخلی

آنچه مسلم است، این است که در سال‌های اخیر این صنعت مورد توجه و انتقاد بسیاری از مردم قرار گرفته‌است تا جایی که رهبر انقلاب هم نسبت به آن موضع‌گیری داشته و در دیدار با صنعتگران عنوان می‌کنند: «در برخی از محصولات داخلی متأسفانه شاهد این هستیم که به کیفیت توجه نمی‌شود، این خیلی بد است. این همه حمایت در طول این سال‌ها از صنعت خودرو در کشور شده، خب کیفیت خودرو خوب نیست، مردم ناراضی‌اند و درست هم می‌گویند. حق با مردم است؛ اعتراض مردم بجا است و این صنعت نتوانسته است رضایت مشتری را جلب کند.»

ضرورت بهره‌مندی از خودروهای برقی

بسیاری از کارشناسان و متخصصان حوزه خودرو عواملی چون انحصار بازار خودرو، اهمیت به کمیت به جای کیفیت، فرسودگی خطوط تولید خودرو، ضعف در صنایع مادر، بدهی بالا خودروسازان، افت کیفیت تأمین‌کنندگان قطعات خودرو و عدم استفاده از دانش فنی متخصصان داخلی را دلایل ضعف در تولید خودروی داخلی معرفی می‌کنند و بهترین مسیر برای برون رفت از این وضعیت برقی‌سازی می‌دانند.

ورود شهرداری تهران برای برقی‌سازی پایتخت

در همین راستا و به منظور ارائه خدمات بهینه به شهروندان، شهرداری تهران نخستین گام را برای برقی‌سازی پایتخت برداشت و با دو شرکت خودروساز داخلی وارد مذاکره شد و قرارداد هزار دستگاه اتوبوس برقی را امضا کرد. اما متأسفانه یکی از این خودروسازها نتوانست تعهدات خود را به صورت کامل انجام دهد و شهرداری تهران به ناچار قرارداد را فسخ و از طریق مراجع قضایی اقدامات لازم را پیگیری کرد.

اما همه ماجرای استفاده از ظرفیت تولید داخل به منظور تأمین خودروی برقی به اینجا ختم نشد و ارائه قیمت‌های نجومی از سوی دیگر تولیدکنندگان داخلی تیر دیگری بود که مسیر را به بن‌بست رساند. قیمت اعلامی از سوی داخلی‌ها به منظور تأمین یک دستگاه اتوبوس برقی بین ۳۱۶ تا ۳۴۷ هزار یورو بود، چراکه هیچ‌کدام از آنها تولیدکننده خودرو نبودند و تنها مونتاژکار محصولات چینی در ایران محسوب می‌شدند.

سرانجام شهرداری تهران پس از بررسی‌های تخصصی و کارشناسانه بر آن شد به منظور تأمین اتوبوس‌های برقی به صورت مستقیم و بدون واسطه از کشور چین خرید کند. ماحصل بررسی‌های صورت گرفته نشان داد در صورت خرید مستقیم از چین، علاوه بر کیفیت می‌توان در هزینه‌ها نیز بسیار صرفه‌جویی کرد، از این رو در سفری که شهردار تهران به چین داشت، قرارداد خرید ۲هزار و ۵۰۰ دستگاه اتوبوس امضا شد.

نکته حائز اهمیت این است که قیمت تمام‌شده این ۲هزار و ۵۰۰ دستگاه اتوبوس با تمامی هزینه‌های جانبی و تضمین خدمات پس از فروش و همچنین انتقال تکنولوژی به ایران، رقمی کمتر از ۲۵۰ هزار یورو تمام می‌شد!

ضمن آنکه طرف چینی برای واگذاری آنها به صورت یوزانس (اقساطی) با نرخ بهره کمتر از سالی ۵ درصد با مدت بازپرداخت سه ساله توافق کرد! یعنی ۲۰ درصد از این مبلغ به صورت نقد، مابقی در اقساط سه ساله با نرخ بهره بسیار پایین پرداخت خواهد شد.

بسترسازی و اقدامات شهرداری به منظور برقی‌سازی شهر محدود به خرید و تأمین اتوبوس برقی نبود، بلکه در بخش دیگری از بسته بزرگ برقی‌سازی زیرساخت‌های حمل‌ونقل عمومی که با چین بسته شده، ۲۷هزار و ۵۰۰ دستگاه تاکسی برقی هم دیده شده‌است. این تاکسی‌ها از یکی از بهترین برندهای خودروساز چینی به صورت اقساطی خریداری شده‌است. ۲هزار و ۵۰۰ دستگاه از این تاکسی‌ها به صورت شاسی‌بلند وارد کشور خواهد شد. این شرکت خودروساز تا پیش از این به دلیل ترس از تحریم‌ها با ایران وارد معامله نشده‌بود، اما حالا به همت مدیریت شهری فعلی تا چند روز دیگر اولین سری از تاکسی‌های برقی جدید تهران، در گمرک بندرعباس به کشور خواهد رسید.

نکته دیگری که به شدت مورد توجه و تحسین است، این است که تولیدکننده خارجی مکلف است تجهیزات خود را وارد کند و متضمن خدمات پس از فروش نیز باشد، لذا به منظور جلوگیری از بی‌تعهدی در تعهدات، برای اتوبوس و تاکسی‌های برقی ۳۴۳ میلیون یورو ضمانتنامه بانکی بین‌المللی به صورت یوزانس خریداری و همه قراردادها به شرط انتقال تکنولوژی است. در همین راستا علیرضا زاکانی شهردار تهران اخیراً ابراز امیدواری کرده‌است که با توجه به مقدمات بانکی و قانونی، همه ۲هزار و ۵۰۰ دستگاه اتوبوس برقی خریداری‌شده از چین تا پایان سال وارد خیابان‌های تهران خواهند شد.

ظرفیت اتوبوس‌های پایتخت

گفتنی است اتوبوس‌های پایتخت به دو دسته «فعال» و «غیرفعال» دسته‌بندی می‌شوند، بالاترین نصاب اتوبوس‌های فعال در شهر متعلق به سال ۸۹ است. در آن سال حدود ۴هزار و ۹۶۰ دستگاه اتوبوس مشغول فعالیت بودند. در سال ۹۶ نیز، ۳هزار و ۴۸۰ دستگاه اتوبوس به شورای شهر پنجم تحویل داده شد و از این تعداد کمتر از هزار دستگاه اتوبوس فعال به دوره ششم مدیریت شهری رسید.

گفتنی است شهرداری تهران برای خرید محصولات داخلی به منظور رفاه شهروندان از هیچ اقدامی کوتاهی نکرده‌است و اگر این روزها شاهد نونواری اتوبوس‌ها در شهر هستیم به جهت آن است که بیش از ۲هزار و ۵۰۰ دستگاه اتوبوس دیزلی از تولیدکنندگان داخلی خریداری شده‌است که همه این اتوبوس‌ها از استانداردهای یورو ۵ در مبحث آلایندگی برخوردارند.

همچنان تحویل اتوبوس‌های داخلی به صورت مستمر و تزریق آنها به خیابان‌های شهر ادامه خواهد داشت.

گزیده

معاون وزیر آموزش و پرورش:

کمبود معلم از طریق نیروهای حق‌التدریس و بازنشسته جبران می‌شود

معاون آموزش متوسطه وزارت آموزش و پرورش گفت: پیش‌بینی می‌شود کمبود معلم از طریق نیروهای حق‌التدریس و نیروهای بازنشسته جبران شود.

محمدمهدی کاظمی درباره کمبود معلم در مقطع متوسطه اظهار کرد: بحث کمبود معلم وجود دارد، اما آموزش و پرورش سعی کرده در دو سال گذشته این موضوع را مدیریت کند.

وی با اشاره به اینکه در زمان حاضر میزان دقیق کمبود معلم را به صورت قطعی نمی‌توان اعلام کرد، افزود: اکنون از بحران کمبود معلم عبور کرده‌ایم، اما به دنبال ساماندهی نیروی انسانی هستیم.

معاون وزیر آموزش و پرورش تصریح کرد: امسال همه فرآیندها برای بازگشایی مدارس از ثبت‌نام و اعلام نتایج تا ساماندهی نیروی انسانی را یک ماه زودتر انجام داده‌ایم و امید است تا پایان مرداد پس از اعلام ثبت‌نام‌های اولیه در مدارس، با ساماندهی نیروی انسانی، میزان کمبودها به طور دقیق اعلام کنیم.

کاظمی با بیان اینکه با جذب نیروی انسانی و ماندن همکاران فرهنگی در آستانه بازنشستگی این کمبود تا حدودی رفع می‌شود، یادآور شد: سیاست‌هایی اتخاذ شده تا نیروهایی که بازنشسته می‌شوند، همچنان با وزارتخانه همکاری داشته‌باشند و برای سال تحصیلی جدید از ظرفیت این همکاران استفاده کنیم.

وی با اشاره به اینکه اکنون مشخص نیست چه میزان از همکاران اضافه تدریس داشتند، به ایرنا گفت: با اضافه تدریس و ساماندهی نیروهای استخدام شده مشکل کمبود معلم در مدارس رفع می‌شود.

براساس اعلام مسئولان آموزش و پرورش حدود ۸۰ تا ۹۰ هزار معلم در مهر امسال کمبود وجود دارد که البته آمار قطعی برای هر مقطع در شهریور مشخص می‌شود.

سرگ

حق اولاد و عائله‌مندی بازنشستگان خویش‌فرما پرداخت شد

معاون توسعه مدیریت و منابع صندوق بازنشستگی کشوری از پرداخت حق اولاد و حق عائله‌مندی بازنشستگان کشوری خویش‌فرما از بهمن ۱۴۰۱ تاکنون خبر داد.

جعفر امیرآبادی‌زاده گفت: با توجه به رأی صادره هیئت عمومی دیوان عدالت اداری در تاریخ ۴ بهمن ۱۴۰۲، مبنی بر اجرای ماده ۱۰۹ قانون مدیریت خدمات کشوری و تبصره‌های آن، در خصوص بازنشستگان کشوری که به صورت خویش‌فرمایی بازنشسته شده‌اند و با پیگیری‌های صورت گرفته ازسوی صندوق و نمایندگان خویش‌فرما، اعتبار لازم در مرداد ۱۴۰۳ توسط سازمان برنامه و بودجه کشور تأمین و به صندوق تخصیص داده شده‌است.

وی بیان کرد: بر این اساس، حق اولاد و عائله‌مندی بازنشستگان کشوری خویش‌فرما از بهمن ۱۴۰۱ تاکنون محاسبه و به حساب آنها واریز شد.

به گفته وی، مقادیر یادشده بر اساس اطلاعات موجود از این افراد در صندوق محاسبه شده‌است.

امیرآبادی‌زاده خاطرنشان کرد: بازنشستگان کشوری که به صورت خویش‌فرمایی بازنشسته شده و اطلاعات خود را در صندوق بازنشستگی کشوری تکمیل نکرده‌اند، می‌توانند با مراجعه به مدیریت‌های استانی سراسر کشور، نسبت به تکمیل اطلاعات پرونده بازنشستگی خود اقدام کنند تا پس از ارسال اطلاعات مربوط به حق عائله‌مندی و اولاد از دفاتر مدیریت استانی به اداره کل امور مالی در ستاد و ثبت در سامانه، با احراز شرایط، معوقات سنوات قبل ایشان (از بهمن ۱۴۰۱ تاکنون) کارسازی و به آنها پرداخت شود.

خبر کوتاه

■ رئیس سازمان حفاظت محیط‌زیست با اشاره به معضلاتی از جمله آلودگی هوا، فرونشست و گرد و غبار گفت: باید با مردم صادق باشیم و بگوییم که معضلات محیط‌زیستی کشور یک شبه حل نمی‌شود.

■ رئیس کمیته عمران شورای شهر تهران گفت: در کمیته عمران شورای شهر تهران بیش از ۱۰ جلسه با حضور نخبگان و اساتید دانشگاه‌های مطرح برای پیگیری مسئله فرونشست زمین برگزار شده و جمع‌بندی نتایج بررسی و مطالعات اساتید در قالب لایحه‌ای از طریق شورایعالی استان‌ها به مجلس ارسال شد.

■ نخستین «سقاخانه مترو» در ایوان انتظار میدان حضرت ولی‌عصر (عج) بهره‌برداری شد.

■ معاون فناوری اطلاعات و ارتباطات فراجا گفت: امسال از طریق پلیس من بیش از یک میلیون و ۲۰۰ هزار تقاضا برای گذرنامه زیارتی صورت گرفت و بیش از یک میلیون گذرنامه زیارتی به صورت غیرحضوری و اینترنتی ثبت شدند و بعد از چاپ هم تحویل پست و درب منازل تحویل زائران شد.

■ رئیس اداره بیمه صاحبان حرف و مشاغل آزاد و بیمه اختیاری سازمان تأمین اجتماعی گفت: ۷۵ هزار و ۸۳ نفر از دانشجویان با این سازمان قرارداد فعال بیمه دانشجویی دارند.

■ مدیر کل درمان غیرمستقیم سازمان تأمین‌اجتماعی اعلام کرد ۹۰۰ میلیارد تومان از مطالبات داروخانه‌های خصوصی، مربوط به سهم این سازمان از اسناد فروردین ماه داروخانه‌ها پرداخت شد و الباقی مطالبات این مراکز نیز به تدریج ظرف روزهای آتی پرداخت خواهد شد.

یادداشت میهمان

مهدی پوراسلامی*

دولت چهاردهم و بحران صندوق‌های بازنشستگی

دولت چهاردهم در وضعیتی کار خود را آغاز می‌کند که بسیاری از مسائل اقتصادی به بحران تبدیل شده و حل هر کدام نیازمند اتخاذ تصمیم‌هایی سخت برای بهبود وضع موجود است.

در حال حاضر عموم اقتصاددان‌ها از چالش تأمین نیاز مصرفی بنزین و واردات آن، راکد ماندن خط تولید به واسطه کمبود گسترده برق در تابستان و عدم‌النفع بنگاه‌ها از این ناحیه و مازوت‌سازی اجباری نیروگاه‌ها به واسطه کمبود گاز در بازه زمستان، به عنوان چند مسئله تبدیل‌شده به بحران نام می‌برند.

فارغ از موارد مذکور، یکی از مواردی که حکم چاه ویلی است که با وجود بودجه‌های کلان، همچنان در وضعیت نامطلوبی قرار دارد، بحران صندوق‌های بازنشستگی است.

بنا به شواهد موجود، بررسی عملکرد دولت در این زمینه بیانگر قراردادن این موضوع در لایحه بودجه برای پاسخ به بحران ایجادشده و تعویق فاجعه مالی این صندوق‌هاست، به همین خاطر می‌توان گفت درصد قابل توجهی از منابع بودجه عمومی به این صندوق‌ها اختصاص پیدا می‌کند.

بحران ناترازی صندوق‌های بازنشستگی در کشور سال‌هاست از سوی کارشناسان دلسوز مورد هشدار بوده است، اما چون بهبود آن نیاز به اتخاذ تصمیم‌های سخت و اساسی دارد، دولت‌ها کمتر رغبتی به انجام آن داشته‌اند.

همانطور که گفته شد، آنها همیشه سعی کرده‌اند این زخم عمیق را با مرهمی از جنس افزایش بودجه سالانه درمان موقت کنند.

این روند رو به رشد اختصاص بودجه دیگر نمی‌تواند جوابگوی این بحران باشد چراکه با رو به تزایدگذاشتن افراد بازنشسته، حتی افزایش بودجه هم دیگر پاسخگوی این بحران نیست.

طبق محاسبات صورت‌گرفته، هر ۱۰دقیقه یک نفر به جمعیت بازنشسته کشور اضافه می‌شود و پیش‌بینی‌ها به ما می‌گوید تا سال ۱۴۳۰ جمعیت بازنشسته کشور چهار برابر خواهد شد، بنابراین اگر اکنون فکری به حال بهبود وضعیت صندوق‌ها نشود، در آینده نه‌چندان دور شاهد بحران‌های اقتصادی بیشتر به علت بودجه‌خواری عظیم صندوق‌ها و نیز اعتراضات فراگیر و گسترده این قشر از جامعه خواهیم بود.

در حال حاضر در ایران ۱۷صندوق بازنشستگی وجود دارد که در مجموع حدود ۲۵/۳میلیون مشترک و مستمری‌بگیر اصلی را تحت پوشش قرار داده‌اند.

در حال حاضر اکثریت این صندوق‌ها قادر به پرداخت حقوق و مزایای بازنشستگان خود از محل منابع داخلی نیستند و در قوانین بودجه سالانه مبالغی برای کمک به آنها در نظر گرفته می‌شود.

از منظر بودجه‌ای نکته قابل تأمل در این خصوص، رشد فزاینده مقدار این کمک‌ها در اثر اتخاذ تصمیم‌های هزینه‌ساز برای صندوق‌ها و همچنین رسیدن تعداد قابل توجهی از شاغلان فعلی به سن بازنشستگی است.

براساس جداول بودجه، میزان اعتبارات دریافتی صندوق‌ها از حدود ۳۰هزارمیلیارد تومان در سال ۱۳۹۳ به حدود ۳۳۱هزارمیلیارد تومان در سال ۱۴۰۲ رسیده است، این در حالی است که اعتبار کمکی به صندوق‌های دستگاهی غیرپایدار همچون صندوق بازنشستگی کارکنان صدا و سیما و صندوق بازنشستگی کارکنان بانک‌ها در این آمار لحاظ نشده است.

رقم فزاینده اختصاص بودجه مستقیم به این صندوق‌ها با رکوردی دیگر در سال ۱۴۰۳ با ۳۶/۹درصد رشد در بخش کمک‌های مستقیم به بیش از ۴۵۳هزارمیلیارد تومان می‌رسد.

در این میان تنها سازمان تأمین اجتماعی است که در حال حاضر پرداخت حقوق و مزایای بازنشستگان و مستمری‌بگیران سازمان تأمین اجتماعی از محل منابع داخلی انجام می‌شود. این صندوق اعتبار کمکی از بودجه عمومی دریافت نمی‌کند.

به واسطه کاهش نسبت پشتیبانی در این صندوق، احتمالاً به زودی این صندوق نیز به کمک‌های دولت وابستگی پیدا می‌کند.

طبق برآوردها نسبت پشتیبانی در هر صندوق باید شش یا هفت نفر باشد، یعنی به ازای هر مستمری‌بگیر باید شش یا هفت شاغل وجود داشته باشد تا صندوق بتواند مستمری را پرداخت کند. در این رابطه اکثر صندوق‌ها نسبت پشتیبانی به شدت پایینی دارند.

صندوق تأمین اجتماعی در قامت پرجمعیت‌ترین صندوق، در بهترین حال نسبت پشتیبانی‌اش به‌طور متوسط چهار است و در آینده نه چندان دور این صندوق نیازمند کمک‌های دولتی خواهد شد.

منابع اختصاص‌یافته از بودجه عمومی به صندوق‌های مذکور، ۱۶درصد از کل بودجه عمومی دولت است. این درصد نسبت به عدد مشابه در سال ۱۴۰۲ رشد پیدا کرده است.

نکته قابل ذکر در این باره این است که رقم ذکرشده در کمک به صندوق‌های بازنشستگی فقط کمک‌های مستقیم است.

به رغم عدم‌کمک مستقیم دولت به صندوق تأمین اجتماعی، دولت مبلغ ۱۳۰هزار میلیارد تومان جهت تأدیه بدهی قطعی حسابرسی‌شده خود به سازمان تأمین اجتماعی و متناسب‌سازی حقوق و نیز حفظ قدرت خرید بازنشستگان تأمین اجتماعی در نظر گرفته است که این رقم در کلیت رقم اختصاص‌یافته به صندوق‌ها ذکر نمی‌شود.

مشکل اصلی صندوق‌های بازنشستگی، ناشی از بدهی انباشته دولت‌ها و فقدان نظارت‌هاست، به خصوص اینکه طبق یک رویه غلط سیاسی برخی سیاستمداران برای پاسخگویی بدهکاری سیاسی خود به افراد، برخی آقازاده‌ها و برخی نمایندگان مجلس را به عضویت در هیئت‌مدیره برخی از صندوق‌ها می‌گمارند تا به این وسیله دین خود را به این افراد ادا کرده باشند.

این را هم باید در نظر داشت که بدون تغییر و اصلاح نظام حکمرانی صندوق‌ها و با تداوم رشد پایین اقتصادی و رشد اندک اشتغال و افزایش تورم نمی‌توان نسبت به حل این بحران امیدوار بود، بنابراین در کنار مجموعه گسترده‌ای از اصلاحات، رشد اقتصادی بالا، رشد اشتغال بالا و کاهش تورم در بهبود وضعیت صندوق‌ها بسیار حائز اهمیت است، همچنین علاوه بر تلاش برای ایجاد اشتغال و بهبود فضای کسب و کار در دولت جدید، اصلاح سازوکار انتصاب افراد در صندوق‌های بازنشستگی ضروری به نظر می‌رسد تا از این مجرا مقدمات بهبود وضعیت این صندوق‌ها فراهم شود و در سایه رشد اقتصادی در کشور از بحران ایجادشده فاصله بگیرند.

* پژوهشگر اقتصاد

گزارش یک

بهناز قاسمی

«کارمندداری» بانک‌ها با وام‌های میلیاردی!

هر کارمند بانک یک‌میلیاردو۶۰۰میلیون تومان وام گرفته در حالی که سهم هر ایرانی از وام‌های بانکی فقط ۶۶میلیون تومان است!

پارتی‌بازی بانک‌ها برای کارمندان خود موضوع امروز و دیروز نیست. حاتم‌بخشی‌های بانک‌ها برای جوانان، مستأجران و حتی تولیدکنندگان نیست، فقط کارمندان خودشان باید از سفره پهن‌شده‌شان بهره‌مند شوند. از سال ۱۴۰۰ تاکنون میزان تسهیلات‌میلیون و میلیاردی کارمندان بانک‌ها علنی شده، اما به رغم وعده‌های بانک مرکزی هیچ اقدامی برای مقابله با آن انجام نگرفته است. با وجود کمبود شدید منابع برای پرداخت تسهیلات حمایتی خانوارها و تأمین اعتبارات مورد نیاز در بخش تولید، مبلغ وام‌های پرداختی به بانکداران رو به افزایش است. در پایان سال ۱۴۰۲ مجموع تسهیلات پرداختی به کارکنان ۱۱ بانک کشور از ۱۲۴هزارمیلیارد تومان فراتر رفته و در برخی بانک‌ها بیش از یک‌میلیارد تومان به ازای هرنفر وام پرداخت شده که عمدتا با بهره پایین و بازپرداخت طولانی‌مدت است. این روند در حالی است که بانک مرکزی برای کنترل تورم و رفع ناترازی‌های ساختاری در سیستم بانکی کشور، از تمامی پرداخت‌های غیرضروری تسهیلات جلوگیری کرده است، اما به نظر می‌رسد با وجود نقش پررنگ بانک‌ها در بروز تورم‌های بالا در ایران، بانکی‌ها حاضر به پرداخت سهم خود از هزینه اصلاحات اقتصادی نیستند و در زمان تقسیم منابع موجود، اولویت اول را به خودشان می‌دهند.

این روزها متقاضیان وام پشت در بانک‌ها صف کشیده‌اند و به دلیل کمبود شدید اعتبارات بانکی، پرداخت‌ها بسیار کند انجام می‌شود؛ موضوعی که به دلیل سیاست‌های سختگیرانه بانک‌مرکزی در اصلاح ترازنامه بانک‌ها و کنترل شدید متغیرهای اثرگذار بر رشد نقدینگی رخ داده است.

در واقع بانک‌مرکزی برای کنترل تورم و رفع ناترازی‌های ساختاری در سیستم بانکی کشور از تمامی پرداخت‌های غیرضروری تسهیلات جلوگیری کرده و اعطای تسهیلات بدون در نظر گرفتن منابع و مصارف آن، برای بانک‌ها ممنوع شده است، البته رقم پرداخت تسهیلات در مقایسه با سال قبل رشد یافته اما همچنان از تقاضای بنگاه‌ها و خانوار کمتر است.

از نظر بسیاری از کارشناسان، این اقدام بانک‌مرکزی با هزینه‌هایی نیز همراه است و می‌تواند در آینده باعث کاهش تولید و اشتغال شود. آنها بر این باورند که پرداخت هزینه اصلاحات اقتصادی نباید تنها بر دوش طبقات ضعیف و کم‌برخوردار جامعه باشد و لازم است تمامی افراد و گروه‌ها سهم خود را از هزینه اصلاحات بپردازند چراکه تنها در این صورت می‌توان امیدوار بود عموم جامعه با سیاستگذاران همراه و هم‌جهت شوند و در راستای تحقق سیاست‌ها گام بردارند. اما انتشار تسهیلات پرداختی به کارمندان بانک‌ها نشان می‌دهد با وجود نقش پررنگ بانک‌ها در بروز تورم‌های بالا در ایران، بانکی‌ها حاضر به پرداخت سهم خود از هزینه اصلاحات اقتصادی نیستند و در زمان تقسیم منابع موجود، اولویت اول را به خودشان می‌دهند.

با وجود کمبود شدید منابع برای پرداخت تسهیلات حمایتی خانوارها و تأمین اعتبارات مورد نیاز در بخش تولید، مبلغ وام‌های پرداختی به بانکداران رو به افزایش است. نگاهی به آمارهای بانک مرکزی و میزان تسهیلات پرداختی به کارمندان بانک‌ها نشان می‌دهد این روند نادرست از سال ۱۴۰۰ رواج گرفته است. بانک‌های خصوصی و دولتی در سال ۱۴۰۰ بیش از ۱۴۶هزارمیلیارد تومان تسهیلات به کارکنان خود پرداخت کرده‌اند. بانک صادرات با ۲۸هزارو ۲۰۰میلیارد تومان، بانک تجارت با ۱۷هزارو ۲۰۰میلیارد تومان و بانک ملت با ۱۴هزارو ۹۰۰هزارمیلیارد تومان بیشترین میزان وام به پرسنل خودشان را داشته‌اند.

■ ۴۰۵میلیون به ازای هر کارمند در سال ۱۴۰۰

آنطور که تارنمای «اکو ایران» گزارش داده، در سال ۱۴۰۰، متوسط وام ارائه‌شده به کارمندان بانک صنعت‌ومعدن به ازای هر نفر حدود ۸۴۷میلیون تومان بوده که بیشترین رقم را در بین بانک‌ها به خود اختصاص داده است. پست‌بانک ایران با ۶۵۱میلیون تومان و بانک مسکن با حدود ۶۱۰میلیون تومان نیز در رده‌های بعدی قرار دارند. کمترین رقم هم مربوط به بانک اقتصادنوین بوده است که متوسط نفری ۱۷۶میلیون تومان وام گرفته‌اند. همچنین این محاسبات نشان می‌دهد در کل شبکه بانکی ایران، به طور متوسط هر کارمند در سال ۱۴۰۰ بیش از ۴۰۵میلیون تومان وام گرفته است.

■ وام پرچرب بانک مرکزی

در سال ۱۴۰۱ علاوه بر بانک‌ها، بانک مرکزی نیز وام‌های پرچربی برای کارمندانش اختصاص داد، به طوری که در فصل آخر سال ۱۴۰۱، بانک مرکزی به هر کارمندش حداقل یک‌میلیاردو ۳۰۰میلیون تومان وام قرض‌الحسنه با مدت بازگشت بیش از ۳۰سال پرداخت کرده است. همچنین بر اساس گزارش عملکرد بانک‌ها، طی دوره‌های فصلی سال ۱۴۰۱، مجموع تسهیلاتی که بانک‌ها به اشخاص مرتبط با خودشان در سه ماهه‌منتهی به خرداد، شهریور، آذر و اسفندپرداخت کرده‌اند، به ترتیب برابر با ۲۵۵هزارو ۴۰۰میلیارد تومان، ۲۰۲هزارمیلیارد تومان، ۲۱۲هزارو ۱۰۰میلیارد تومان و ۹۵هزارمیلیارد تومان بوده است. این آمارها حاکی از آن است که نظام بانکی بیش از دو برابر تسهیلات پرداخت به نهضت ملی مسکن را در سال ۱۴۰۱ به اشخاص مرتبط با خود، وام داده است.

■ محدودیت پرداخت تسهیلات به اشخاص مرتبط با بانک‌ها

اواخر شهریور سال ۱۴۰۱ با علنی‌شدن پرداخت بانک‌ها به کارمندان در سال‌های قبل، رئیس‌جمهور فقید از بانک مرکزی خواست مانده تسهیلات کلان و اشخاص مرتبط به حد مجاز برسد، از این رو بانک مرکزی در مصوبه‌ای پرداخت تسهیلات به اشخاص مرتبط با بانک‌ها را محدود کرد. از آن تاریخ تاکنون این مصوبه فقط خاک خورده و بانک مرکزی و شبکه بانکی هیچ توجهی به آن نداشته‌اند، البته هرازگاهی که بانک مرکزی به این رفتار بانک‌ها واکنش نشان می‌داد و به آنها فشار وارد می‌کرد، بانک‌ها شروع به وام‌دهی ضربدری به یکدیگر می‌کردند، یعنی بانک یک به بنگاه‌های بانک دو وبالعکس وام می‌داد. آمارها نشان می‌دهد بانک‌ها به میزان بسیار کلانی، به زیرمجموعه‌های خود وام داده‌اند، بنابراین در چنین ساختاری نه مردم و نه بخش خصوصی جایگاه دریافت وام را ندارند و متأسفانه اقتصاد ایران نیز بانک‌محور است و بیش از ۹۰درصد تأمین مالی اقتصاد ایران از کانال بانک‌ها انجام می‌شود. همین مسئله موجب شده است هم بخش خصوصی و هم مردم در سطح خرد قفل شده‌اند و به منابع بانک‌ها دسترسی ندارند.

■ ارقام خیره‌کننده وام به کارکنان بانک‌ها در سال گذشته

در روزهای اخیر برخی از رسانه‌ها آمار تسهیلات پرداختی به کارمندان بانک‌ها در سال ۱۴۰۲ را علنی کردند، با این تفاوت که در سال گذشته به دلیل افزایش تورم تسهیلات از صدهامیلیون تومان عبور کرده ومیلیاردی شده است.

به گزارش نورنیوز، در پایان سال ۱۴۰۲ مجموع تسهیلات پرداختی به کارکنان ۱۱بانک کشور از ۱۲۴هزارمیلیارد تومان فراتر رفته است و در برخی بانک‌ها بیش از یک‌میلیاردتومان به ازای هر نفر وام پرداخت شده که عمدتا با بهره پایین و بازپرداخت طولانی‌مدت است.

سرانه بالای پرداخت وام به کارکنان بانکی در حالی است که در سال ۱۴۰۲ جمعاً ۵هزارو۶۴۶هزارمیلیاردتومان به بخش‌های مختلف اقتصاد ایران تسهیلات پرداخت شده که کمتر از ۶۶میلیون تومان به ازای هر ایرانی است.

بررسی صورت‌های مالی ۱۱بانک فعال در بازار سرمایه نشان می‌دهد در سال ۱۴۰۲ مبلغ وام و تسهیلات پرداختی به کارکنان بانک‌ها تا ۳۰۰درصد افزایش یافته است. جمع تسهیلات و وام پرداختی به کارکنان در این ۱۱بانک تا پایان سال ۱۴۰۲ به بیش از ۱۲۴هزارمیلیارد تومان رسیده و ارقام پرداختی در تمامی این بانک‌ها به نسبت سال ۱۴۰۱ با رشد قابل توجهی روبه‌رو بوده است. همچنین جمع تسهیلات پرداختی بانک‌های منتخب به اشخاص و شرکت‌های فرعی و وابسته، بالاتر از ۱۰۷هزارمیلیارد تومان بوده است. این عنوان در بانک‌های ملت، تجارت، صادرات و آینده به نسبت سال ۱۴۰۱ کاهش یافت اما در بانک‌های پارسیان، پاسارگاد، پست‌بانک ایران، کارآفرین، سامان و سرمایه افزایش یافته است. در جدول زیر مبلغ و درصد تغییرات پرداخت وام‌های بانکی به اشخاص و شرکت‌های وابسته و کارکنان بانک‌ها قابل مشاهده است.

مطابق ارقام جدول فوق، بیشترین رشد پرداخت تسهیلات به کارکنان بانک‌ها در بانک‌های رسالت، کارآفرین و پارسیان به ثبت رسیده است، با این حال اگر مبلغ وام‌های پرداختی را به تعداد کارکنان بانک‌ها تقسیم کنیم، مشخص می‌شود بیشترین مبلغ وام به ازای هر نفر، در بانک‌های صادرات، رسالت، پست‌بانک ایران و ملت پرداخت شده است.

در پایان سال ۱۴۰۲ به ازای هر کارمند در بانک‌های مذکور بین یک‌میلیارد تا یک‌میلیاردو ۶۷۰میلیون تومان وام و تسهیلات پرداخت شده است. کمترین مبلغ سرانه وام نیز در بانک پاسارگاد به ثبت رسیده و این بانک به ازای هر نفر حدود ۲۵۰میلیون تومان تسهیلات و وام پرداختی داشته است.

تسهیلات اعطایی بانک‌ها به اشخاص و شرکت‌های وابسته و پرداخت تسهیلات به کارکنان در سال ۱۴۰۲

بانک	تسهیلات اعطایی به شرکت‌های فرعی و وابسته (میلیارد تومان)	درصد تغییرات	تسهیلات اعطایی به کارکنان(میلیارد تومان)	درصد تغییرات	سرانه تسهیلات اعطایی به کارکنان(میلیون تومان)
ملت	2418	-58%	24144	32.7%	1090
تجارت	700	-17%	29343	56%	765
صادرات	1174	-79.6%	49657	17%	2066
پارسیان	20066	12.7%	4000	145%	418
پاسارگاد	10818	64.7%	3596	5.2%	257
پست بانک ایران	78	4%	3777	44%	1352
کارآفرین	482	34.6%	1491	136%	837
سامان	12806	43.3%	2367	25.3%	372
آینده	48107	-4%	3762	7.1%	478
سرمایه	1142	13.5%	491	59.4%	316
رسالت	-	-	1569	361%	1669

گزارش ۲

بهناز قاسمی

گوشت قربانی «اظهارات نسنجیده»

عضو کمیسیون کشاورزی: سیاست غلط واردات گوشت؛ به تولید داخل یارانه بدهیم

یک عضو کمیسیون کشاورزی مجلس با انتقاد از واردات گوشت برای تنظیم بازار داخل می‌گوید که به جای این کار باید به تولیدکننده یارانه داد تا قیمت عرضه، حداقلی و توان خرید ایجاد شود. این اظهارات غیرکارشناسی در حالی است که دولت سیزدهم با واردات بموقع گوشت قرمز توانست بازار گوشت قرمز را در سال گذشته مدیریت کند و این ماده غذایی از سبد غذایی خانوار حذف نشود. معاون امور تولیدات دامی وزارت جهاد کشاورزی دلیل واردات گوشت گرم و منجمد را در سال گذشته احیای گله‌های داخلی اعلام می‌کند و می‌گوید: برنامه وزارت جهاد کشاورزی این است که بتواند مصارف صنعتی را از واردات تأمین و گله‌های خودش را هم احیا کند، به عبارت دیگر تأمین تقاضای بازار و صنعت با واردات گوشت و همزمان توزیع نهاده مدت‌دار در میان عشایر و دامداران در نیمه دوم سال ۱۴۰۲ موجب شد دام در فصول پاییز و زمستان کمتر به کشتارگاه برود و دامداران فرصت پرواربندی داشته باشند.

این روزها با روی کار آمدن دولت چهاردهم بازار اظهارنظرهای غیرکارشناسی داغ شده است. متأسفانه برخی به صورت غیرعمد بدون توجه به همه جوانب موضوع، اظهارات غیرتخصصی می‌کنند. این سخنان هم دستاوردهای دولت قبل را از بین می‌برد و هم اینکه ممکن است دولت را در برخی مسائل مهم به اشتباه بیندازد. آنچه اهمیت دارد این است که دولت چهاردهم با هوشیاری، مراقب این‌دست اظهارات غیرتخصصی باشد.

یک عضو کمیسیون کشاورزی مجلس بدون توجه به دلایل واردات گوشت قرمز در سال گذشته، چالش‌های دولت مردمی در تأمین بموقع گوشت وارداتی با قیمت تعادلی و کمک به سبد هزینه خانوار، در گفت‌وگو با رادیو اظهارات غیرتخصصی و غیرکارشناسی داشته است. وی با انتقاد از واردات گوشت برای تنظیم بازار داخل می‌گوید که به جای این کار باید به تولیدکننده یارانه داد تا قیمت عرضه، حداقلی و توان خرید ایجاد شود. وی در مورد واردات گوشت گرم می‌افزاید: قرار بر این بوده است بر اساس میزان تولید و تعادل بازار گوشت وارد شود تا بتواند قیمت را تنظیم کند. با توجه به ظرفیت خوب کشور در تولید گوشت قرمز، تأمین آن برای کشور میسور بوده و تأکید کمیسیون بر تأمین این نیاز در داخل است.

وی می‌گوید: برخی شرکت‌ها مبادرت به واردات گوشت با مجوزهای لازم کرده‌اند. در قانون بودجه ۱۴۰۳، ردیفی از محل عوارض واردات نهاده‌های دامی پیش‌بینی شده که برای تولید ۵۰هزار تن گوشت مورد نیاز برای تنظیم بازار است تا بتوان واحدهای تولیدی کشور را فعال کرد، بنابراین نظر مجلس و کمیسیون کشاورزی تأمین نیاز از منابع داخلی است.

عضو کمیسیون کشاورزی مجلس خاطرنشان می‌کند: یکی از مشکلات اصلی این است که در زمانی که تولید فرصت مناسبی برای پایداری دارد، اجازه واردات داده می‌شود. در این فرصت‌ها اجازه واردات نباید داده شود، اما بعضاً در وزارت جهاد کشاورزی و شورای تنظیم بازار تصمیماتی گرفته و مجوز واردات داده می‌شود.

وی می‌گوید: اکثر کشورها به تولید برای کاهش قیمت‌ها یارانه می‌دهند. باید تولید باکیفیت داشته باشیم و نهاده‌ها و زیرساخت‌ها را با حداقل قیمت در اختیار تولیدکننده قرار دهیم و با حداقل قیمت از آنها خریداری کنیم. روش کاهش قیمت، حداکثر کردن یارانه به تولیدکننده است تا قیمت عرضه حداقلی و توان خرید داشته باشیم.

■ واردات گوشت فرصتی است برای احیای گله‌های دامی

محمدابراهیم حسن‌نژاد، معاون امور تولیدات دامی وزارت جهاد کشاورزی در گفت‌وگو با «جوان» در خصوص اقدامات وزارت جهاد کشاورزی در سال گذشته و دلایل واردات گوشت قرمز می‌گوید: وزارت جهاد کشاورزی در سال ۱۴۰۲ در ارتباط با گوشت‌قرمز چند اقدام مهم انجام داد و برای سال جاری نیز برنامه‌های ویژه‌ای دارد. در سال‌های ۱۴۰۰ و ۱۴۰۱ دچار خشکسالی بودیم و بخشی از دام‌های مولد کشور حذف شدند، ضمن اینکه تغییر قیمت نرخ ارز هم هزینه‌های تولید را در سال ۱۴۰۱ به شدت افزایش داد و دامدارها با افزایش قیمت نهاده و شوک مواجه شدند.

وی می‌افزاید: این موضوع با خشکسالی تلاقی پیدا کرد و باعث شد در سال‌های ۱۴۰۰ و ۱۴۰۱ دام‌های مولد کشور بیشتر کشتار شوند. اگر به آمار رسمی کشتار دام در آن دو سال دقت کنید، حدود ۳۰ تا ۳۵درصد بیش از حد نرمال در سال، دام در کشور کشتار شد و به این ترتیب دام مولد هم بیشتر کشتار شد که به تولید سال‌های آتی آسیب زد. این اتفاق افتاد و ما سال گذشته را با دام مولد کمتری شروع کردیم، بنابراین جمعیت دام‌های پرواری کم بود و قیمت تا حدی افزایش پیدا کرد. نکته دوم این است که ما در کشور گوشت بسیار باکیفیتی را تولید می‌کنیم. کشورهای حاشیه خلیج‌فارس مشتری گوشت گوسفندی ما هستند و تلاش می‌کنند به هر قیمتی این گوشت را وارد کشورشان کنند. در چنین شرایطی دولت باید مصارف این گوشت باکیفیت را مدیریت کند، به این صورت که برای مصارف صنعتی گوشت وارد کند تا گوشت گوسفندی و گوساله باکیفیت به سمت مصارف صنعتی نرود.

حسن‌نژاد تأکید می‌کند: برای بخش صنعت حدود ۲۴هزارتن گوشت نیاز داریم. سال گذشته برخلاف اینکه واردات بسیار پررنگ و فراوان جلوه داده شد، میزان وارداتی که انجام شد، زیاد نبوده است و حتی در حد نیاز صنعت هم واردات انجام ندادیم، یعنی صنعت هم از گوشت گرم کشور تغذیه کرده و خود این موضوع هم باعث شده است تا حدی روی قیمت گوشت اثر بگذارد. برنامه وزارت جهاد کشاورزی این است که بتواند صنعت را از واردات تأمین و گله‌های خودش را هم احیا کند. ما تلاش زیادی در زمینه احیای گله‌های‌مان داشته‌ایم و در همین فصل‌های سرد پارسال یعنی از پاییز تا پایان زمستان، بیش از ۹۰۰هزارتن نهاده مدت‌دار از سوی بخش دولتی در اختیار دامداران قرار گرفته است. نهاده مدت‌دار را هم در اختیار عشایر و هم در اختیار کارخانجات خوراک دام و هم در اختیار دامداران روستایی قرار داده‌ایم که بتوانند با نهاده‌ای که در قبالش پولی پرداخت نمی‌کنند، تولیدشان را انجام دهند و بعد از تولید، بدون بوروکراسی و فقط با چک و سفته، پول دولت را پس بدهند، یعنی با تضامین بسیار آسان تا تولیدکنندگان بتوانند به تولیدشان ادامه دهند که بسیار در ارتباط با ماندگاری دام در واحدهای دامداری مؤثر بود تا بتوانند دام را چاق کنند و گوشتش را به بازار بدهند.

یکی از امیدواری‌هایی که وجود دارد این است که با این خدمتی که انجام شد، در فصل بهار امسال، دام با وزن بالاتری در اختیار مردم قرار گرفت و قیمت‌ها نوسان چندان زیادی نداشتند و تولید نیز افزایش یافت. اقدام دیگری که در دست انجام داریم، این است که بتوانیم همواره خط اعتباری سرمایه‌درگردش برای گوشت‌قرمز کشور فراهم کنیم که با همکاری سازمان برنامه‌وبودجه این امر امسال عملیاتی شود.

این صفحه پیام‌ها، متن‌ها، عکس‌نوشت‌ها و خبرهای کوتاه منتشر شده در فضای مجازی را بازنشر می‌دهد. تلاش بر این است که دیدگاه‌ها و نظرات کاربران اندیشمند شبکه‌های اجتماعی در عرصه مکتوب هم دیده شود.

آینه نفس

عبادت هر چه بیشتر بهتر؟

استاد شهید مرتضی مطهری(ره):
باید اعتراف کنیم، ما راه عبادت را نمی‌دانیم، یعنی ما از نظر عبادت نیز قادر به اداره خود به نحو صحیح نیستیم. غالباً خیال می‌کنند، چون عبادت خوب است پس هر چه بیشتر بهتر؛ فکر نمی‌کنند، عبادت آنگاه اثر خود را می‌بخشد که جذب روح شود و روح از آن به طور صحیح تغذیه نماید. همانطور که معنی استفاده از غذای خوب این نیست که هر چه بیشتر بهتر، معنی استفاده از عبادت نیز آن نیست. عبادت باید با نشاط روح توأم باشد. مقصودم این نیست که قبلاً باید نشاطی وجود داشته باشد تا عبادت شروع شود. بسا افرادی که هیچ‌وقت نشاط پیدا نکنند. خود نشاط تدریجاً با عبادت و انس با ذکر خدا پیدا می‌شود. اگر روی اصول صورت گیرد تدریجاً انس و علاقه و نشاط پیدا می‌شود.
کانال رسمی «بنیاد شهید مطهری» در تلگرام به استناد کتاب امدادهای غیبی در زندگی بشر، ص ۱۰۷

نقطه آغاز عیب‌ها

کانال تلگرامی «Mesbahyazdi.ir» بیانی از حضرت آیت‌الله‌مصباح یزدی(ره) را به اشتراک گذاشت. ایشان فرموده‌اند: حب الدنیا رأس کل خطیئهٔ، بیشتر عیب‌های ما از اینجا شروع می‌شود، لااقل سعی کنیم تعلقات دنیا را زیاد نکنیم، آرزوهای دنیا را طولانی نکنیم، جلوی چشم و هم‌چشمی‌ها را بگیریم و الا همیشه در اشتباه می‌افتیم، شیطان همیشه منتظر است، یک قدمی کج برداریم او ما را هل دهد. (۱۳۹۷/۰۶/۲۷)

دو لبه یک قیچی

محمد اکبرزاده، در توییتی نوشت: همان کاری که تماشای اینترنشنال با مغز بخشی از جامعه می‌کند، برخی کانال‌های ایتایی دارند با ذهن بخشی دیگر می‌کنند. حساب ویژه‌شان هم روی حماقت مخاطب است.

۱۰ نکته مهم حقوقی برای خرید خانه

رضا حجت، در توییتی نوشت: ۱۰ نکته مهم حقوقی هنگام خرید خانه: اطمینان از مالک بودن فروشنده، فروشنده اختیار فروش ملک را داشته باشد، بررسی اسناد ملک، جعلی نبودن اسناد، توقیف یا در رهن نبودن، اطمینان از موقوفه نبودن، گرفتن مفاصا حساب‌های لازم، تکلیف اجاره ملک، اطمینان از درج انشعابات و تصریح در انتقال پارکینگ و انباری.

دو بال مهم بروکراسی کشور

دکتر حسن سبحانی، استاد تمام اقتصاد دانشگاه تهران، در توییتی نوشت: «مسئولیت» امور برنامه و بودجه و همچنین امور اداری و استخدامی، از آن حیث برعهده رئیس‌جمهور است (اصل ۱۲۶ قانون اساسی) که این دو امر، متکامل هم و رقم‌زننده کیفیت بروکراسی کشور می‌باشند. تحصیلات مرتبط، تجربه مؤثر طولانی، شناخت جهان و جامعیت نگرش به مسائل کلان، شرط لازم اداره آنهاست.

حال‌وهوای شبکه‌های اجتماعی در اربعین حسینی

شکر خدا را که در پناه حسینیم

کاربران شبکه‌های اجتماعی در اربعین حسینی از حال‌وهوای پیاده‌روی زائران حسینی در مسیر کربلا نوشتند. آنها از عشق مردم به اباعبدالله گفتند که عامل اتحاد همه سلایق در مسیر نهضت حسینی است. کاربران همچنین برافراشتن پرچم فلسطین در مسیر پیاده‌روی امسال را برجسته دانستند و از سران کشورهای عربی خواستند، این صدای امت اسلامی را بشنوند و به پشتوانه آن در برابر رژیم صهیونیستی سینه‌سپر کنند. برخی کاربران نیز از میهمان‌نوازی مردم عراق گفتند. در ادامه بخش‌هایی از واکنش‌های کاربران را مرور کرده‌ایم.

■ **یوسف پزشکیان:**
طنین صدای #لبیک_یا_علی در ورودی حرم می‌پیچد... با خود می‌اندیشم، معنای این لبیک چیست؟ آیا گوینده سخن به معنای سخن آگاه است؟ و اگر آگاه است، آیا در بیان خویش صادق است؟

■ **وحید عزیزی:**
تقریباً از زمان تولد اولین فرزندم، خانوادگی آمدیم پیاده روی اربعین؛ به جز یکی دوسال کرونا که امکانش نبود. سخت است ولی باوجود این سختی، بدون تعارف چیز دیگری برای تربیت واقعی فرزندانمان نداریم. (سختی عمدتاً برای والدین است بچه‌ها که صفا می‌کنند!)

■ **سیدسجاد پادام:**
گفت یکی از امیدهای بخشش انسان در وادی سخت حق‌الناس، امید به پیاده‌روی اربعین است. شاید کار مناسب این باشد که همین الان که فرصت نیت هست، نیت کنیم، ثواب زیارت و پیاده‌روی‌مان نصیب همه کسانی شود که حقی به گردنمان دارند. خداوند در نیت‌های خوب اهل ضرب است نه تقسیم. #یادگاری

■ **عزت‌الله اکبری:**
اهتزاز پرچم #فلسطین در #اربعین_حسینی امسال، پررنگ‌تر از همه سال‌هاست. با اینکه امریکا و اذناب بیچاره‌اش با صدها میلیاردها دلار هزینه، برطبل اختلاف شیعه و سنی می‌کوبند، اتصال جبهه مقاومت به مکتب امام‌حسین(ع) نویدبخش پیروزی قریب‌الوقوع فلسطین مظلوم است. استیصال و انفعال جبهه کفر و نفاق، نتیجه پیوستگی و اتحاد جبهه #مقاومت است.

■ **محمدحسین پویان‌فر:**
عجیبه این مسیر مشایه، فقط امام حسین میتونه همه ما رو دور هم جمع کنه و بهم برسونه. در باز شد محمدرضا جلائی‌پور با یه کوله و پرچم فلسطین وارد موکب شد، خیلی خوشحال شدم از دیدارش فقط باید گفت. شکراً اباعبدالله، شکر خدا را که در پناه حسینیم.

■ **علی چاه‌خوزاده:**
راهپیمایی #اربعین پیوستن به اجتماعی است که به نوعی مانور آمادگی برای ظهور باشه، تو این مسیر تماماً عشق می‌بینی، عشق زائری که با همه سختی تو این مسیر قدم میزاره و خدامی که با همه وجود به زائرین خدمت میکنن، محاسبات دنیوی تو این مسیر ذره‌ای جا نداره #حب_الحسین_یجمعنا

■ **محمدعلی ابطحی:**
اربعین نمادین است. روزی است که با آن بتوان واقعیت‌های روح عاشورایی را فهمید. در زیارت اربعین می‌خوانیم: امام‌حسین هرچه داشت را داد تا بندگان خدا را از جهل و نادانی نجات دهد. جهل خرافه. جهل تحجر. جهل اسلام داعشی.

■ **عباس حیدری:**
اونی که از راحتی، رفاه و آرامش زندگی روتین خودش چشم‌پوشیده و تو این گرمای طاقت‌فرسا پیاده راه افتاده طرف حرم اباعبدالله، خوب میدونه قدر شعار امام‌حسین رو: آزاده بودن و آزادگی تو دنیای امروز با اعلام برائت از اسرائیل معنا میشه.

■ **حسام‌الدین کاظمی:**
ورودی شهر حلّه ازش پرسیدم ماشین‌های «سیده‌شریفه» کجا وایمیسن؟ گفت خودم می‌برمت. برام عصرونه و میوه آورد، بعد رفتیم خونه‌پدریش، توی راه نوشیدنی خرید، اونجا رفتم حمام دیدم لباس‌هام رو شسته و برام خمیردندون خریده، بعد هم شام آورد و رفتیم. حتی کرایه ماشین رو حساب کرد. عجیب مردمی هستند.

■ **خانم ربانی‌فر:**
اربعین حسینی، به عنوان یک رویداد عظیم دینی_فرهنگی، مروج سبک زندگی ویژه‌ای بوده که می‌توان آن را بی‌بدیل‌ترین اتفاق و رویداد عصر حاضر تلقی کرد. #حب_الحسین_یجمعنا #مکتب_حسینی

■ **علیرضا زادبر:**
به جای خرده گرفتن از زائران اربعین، عاشق شوید. فقط یک عاشق می‌تواند در گرما ۵۰درجه، زیر آفتاب سوزان، با پای تاول‌زده، رها در یک کشور دیگر، بدون سرپناه از قبل انتخاب شده، ازدحام و... از این مشقت‌ها لذت ببرد. طعم این عشق را باید چشید وگرنه چشم مادی‌نگر قدرت درک آن را ندارد.

بزرگ‌ترین خودکشی دسته‌جمعی تاریخ بشریت

حسین اصغری، در رشته توییتی نوشت: فرقه‌های انحرافی در ابعاد مختلف دارای شباهت‌هایی هستند. در این مطلب به شباهت مختصری از فرقه منافقین با یکی از فرقه‌های انحرافی غربی اشاره می‌شود که منجر به بزرگ‌ترین خودکشی بشریت در طول تاریخ شده است.
«جیم جونز» رهبر مذهبی کلیسایی در سان‌فرانسیسکو در دهه ۱۹۷۰م بود که مردم بسیاری را که دغدغه تغییرات اجتماعی داشتند دور هم جمع کرده و نفوذ عجیبی روی آنها داشت و با وعده برابری سیاه و سفید عده‌ای را به دنبال خود کشید. او حتی گفته بود: «اگر وجود خدا را در من ببینید اشکالی ندارد». (مهدی ابریشمچی، همسر اول مریم رجوی، هم گفته بود که مسئولیت همه ما با مسعود است و مسئول مسعود فقط خداست؛ مریم رجوی نیز گفته بود مسعود کسی است که با امام زمان در ارتباط است.)
جونز پس از مدتی اعلام کرد، باید به سرزمین موعود مهاجرت کرد. فلذا با پیروان خود راهی جنگلی در گویانا شدند. (رجوی هم با مهاجرت به عراق و سکونت در پایگاه اشرف، قصد داشت تا جامعه بی‌طبقه توحیدی را ایجاد کند و اعلام کرد، خانواده دیگر مفهومی ندارد، مردان و زنان باید از همدیگر جدا شده و کودکان به خارج از عراق فرستاده شوند.)
دیکتاتوری جونز در این جنگل شروع شد، پیروانش حق استفاده از تلویزیون و رادیو را نداشتند، تمام مدت حتی نیمه‌شب سخنرانی‌های او برای پیروانش پخش می‌شد؛ مردم تمام روز به سختی کار می‌کردند و اجازه تماس با خانواده را نداشتند و اگر کسی قصد بازگشت داشت خائن محسوب شده و به شدت مجازات می‌شد. (در پایگاه اشرف هم اگر کسی اقدام به فرار می‌کرد به شدت تنبیه می‌شد؛ هیچگونه ارتباطی با دنیای بیرون وجود نداشت و اطلاعات افراد تنها در حد اخباری بود که سازمان در اختیار آنها می‌گذاشت.)
دولت امریکا در پی اعتراضات مردمی، سناتوری به نام لئو رایان را به همراه چند خبرنگار به منطقه فرستاد تا از چند و چون ماجرا سر در بیاورند که جیمز به آنها نیز رحم نکرد و آنها را کشت. او سپس همه پیروان و ساکنینش در شهر را جمع کرد و فرمان خودکشی دسته جمعی داد. او فرمان داد با داروهای سمی، ابتدا کودکان (حدود ۳۰۰نفر) را قربانی کنند و سپس همگی با خوردن سیانور خودکشی کردند؛ سپس جیمز با گلوله هفت‌تیر خودکشی کرد. بیش از ۹۰۰نفر تنها در عرض چند دقیقه جان خود را به فرمان یک سادیست دیکتاتور از دست دادند. تنها پنج نفر از این خودکشی دسته‌جمعی نجات یافتند که داستان‌های تکان‌دهنده آنها از شکنجه‌های جونز سراسر امریکا را لرزاند، موارد متعدد آزار جنسی او نسبت به زنان و مردان و چنبره بختک‌مانند او بر زندگی‌هایشان و ترس و هراسی که بر دل آنها انداخته بود (نظیر مسعود رجوی و اعضای سازمان مجاهدین خلق.)
هیچ نوار ویدیویی در شهر جونز پیدا نشد. تنها یک نوار صوتی ۴۵دقیقه‌ای از سخنرانی جونز، پیش از این خودکشی دسته جمعی یافت شد، در انتهای آن جونز از جمعیت می‌خواهد، به فرزندانشان نوشیدنی زهرآلود بدهند. سپس صدای ناله‌ها و ضجه‌های مادران آنها به گوش می‌رسد.
پس از آن جونز به همه گفت، روی زمین دراز بکشید و جام زهر را بنوشید که نتیجه آن در تصویر قابل مشاهده است؛ مادرانی که کودکان خود و زن و شوهرهایی که یکدیگر را در آغوش گرفته بودند.

این عکس فتوشاپ نیست

سمیه مرادی، با انتشار تصویر فوق نوشت: فتوشاپ نیست. بخاطر وزش شدید باد برعکس شده و برای اینکه تعادل‌شو از دست نده سرشو چرخونده!

گام روسیه برای دلارزدایی

محمدرضا یزدی‌زاده در توییتی نوشت: روسیه در اقدامی برای کنار گذاشتن دلار امریکا برای تجارت، استیبل کوین‌های مرتبط با یوآن چین و ارز BRICS را راه‌اندازی می‌کند.

دو تشنه باورنکردنی انرژی!

آنچه در ادامه می‌خوانید بخشی از گزارش «دنیای اقتصاد» می‌باشد که با عنوان «رالی مصرف انرژی تکنولوژی» منتشر شده است. در این بخش از گزارش می‌خوانیم: با توجه به رونق گرفتن هوش‌مصنوعی و ارائه عمومی آن به مردم جهان در قالب روبات‌های هوشمند، این سؤال را به ذهن متبادر می‌کند؛ دارایی‌های رمزنگاری‌شده و هوش‌مصنوعی چه اشتراکی دارند؟ هر دو تشنه انرژی هستند. برقی که به‌وسیله تجهیزات پرقدرت برای استخراج رمزارز استفاده می‌شود به اندازه‌ای است که می‌توان گفت به‌دست آوردن یک بیت‌کوین تقریباً به همان مقدار برقی نیاز دارد که یک فرد متوسط در غنا یا پاکستان در سه سال مصرف می‌کند. جالب اینکه روبات چت جی‌پی‌تی، به لحاظ برق مصرفی مراکز داده هوش‌مصنوعی، ۱۰ برابر بیشتر از جست‌وجوی گوگل به برق نیاز دارد. همانطور که در نمودار به تصویر کشیده شده‌است، برق مصرفی استخراج ارز دیجیتال و مراکز داده روی هم ۲درصد از تقاضای برق جهان را در سال ۲۰۲۲ به خود اختصاص دادند. طبق برآوردهای صندوق بین‌المللی پول بر اساس پیش‌بینی منتشرشده از سوی آژانس بین‌المللی انرژی، این سهم احتمالاً در سه سال آینده به ۵/۳درصد خواهد رسید.
این میزان برق معادل مصرف فعلی ژاپن، پنجمین مصرف‌کننده بزرگ برق جهان است. در غیاب قیمت جهانی کربن، اقدامات هدفمند می‌تواند ماینرهای رمزنگاری و مراکز داده را به استفاده از تجهیزات با انرژی کارآمدتر تشویق کند و حتی ممکن است خود بدل به انگیزه‌ای برای پذیرش استخراج کریپتو با انرژی کمتر شود. تکمیل مالیات بر برق با اعتباری برای آلایندگی صفر، قراردادهای خرید برق دوجانبه و گواهینامه‌های انرژی تجدیدپذیر بالقوه نیز می‌توانند مکمل‌های این راه باشند. هماهنگی فرامرزی نیز همچنان مهم است، زیرا اقدامات سختگیرانه در یک کشور می‌تواند باعث جابه‌جایی ماینرها به حوزه‌های قضایی با استانداردهای پایین‌تر شود؛ همچنان که در گذشته شاهد آن بوده‌ایم.

راز و رمز نخل‌ها
چرا جنوبی‌ها معتقدند قطع سر نخل، قتل است؟!

کاربری با نام «احمدرضا» در صفحه اینستاگرامی خود نوشت: «شباهت‌های درخت نخل و انسان چیه؟» یکی از دلیل‌هایی که اومدم قشم، شنیدن داستان درخت نخل بود چون برای مردم جنوب خیلی ارزشمنده و یه جورایی مقدسه، با کمک فیصل و عبدالرحمان و حمزه رفتیم پیش کسی که جواب سؤالامون رو کامل بده.
احمدرضا در ویدئویی که در صفحه خود منتشر کرده، روایت می‌کند: رفتیم پیش خالو علی که از بچگی با نخل‌ها بزرگ شده. وقتی که کار می‌کرد، دلایلش رو گفت و تعریف کرد. اولیش اینه که درخت نخل تو ۱۶ سالگی بالغ می‌شه و بار میده؛ مثل انسان. دندون‌های درخت نخل که بهش میگن توختک یا تف‌توک مثل انسان تو پیری می‌ریزه. اگه سر نخل به جایی بخوره یه ماده‌ای توش داره به نام کج که خشک میشه و می‌میره؛ دقیقاً مثل مغز انسان. وقتی می‌خوان یک نخل رو از بین ببرن نمیگن خشکش کن یا قطعش کن، میگن برو اون نخل رو بکش. نخل هم مثل انسان اگه آب از سرش بگذره، خفه میشه و می‌میره. سر هر درختی رو بزنی دوباره شاخ و برگ میده و زندگی میکنه، به جز نخل که اگه سرش رو بزنی خشک میشه و میمیره. برای همین میگن اگه سر نخ رو بزنی قتل کردی. اگر نخل رو بسوزونیم، زغالی ازش نمی‌مونه و کاملاً خاکستر میشه؛ مثل بدن انسان. جالب اینه که نخل‌ها هم مثل انسان عاشق هم می‌شن. از نظر قد و قواره و ظاهر هم خیلی شبیه انسان هستند. نخل‌ها هم نر و ماده دارند و از طریق گرده افشانی نرها روی ماده‌ها بارووری به وجود میاد. اگر نخل بار نده، دعواش می‌کنند و حتی کتکش می‌زنند تا یه نفر بیاد ضامنش بشه. در آخر بگم، نخل نماد زندگی و برکته چون از تمام وجودش برای زندگی استفاده می‌کنه.
احمدرضا، همچنین در پست اینستاگرامی خود نوشته است: دلیل علمی که چرا نخل رو کتک می‌زنند چیست!؟ وقتی نسبت آوند چوبی و آبکش بهم میخوره، آوند چوبی مواد غذایی کمتری به برگ‌ها انتقال میده، بنابراین درخت میوه نمیده، با زدن درخت، آوند چوبی رو تحریک می‌کنند و سال بعد بیشتر میوه میده.
پی‌نوشت: در کانال تلگرام یا ایتای «جوان پلاس» به نشانی «@NewsJavan_Plus» می‌توانید ویدئوی «احمدرضا» را ببینید.

تمدن نوین اسلامی، زبان می‌خواهد

موسی بیات، در صفحه اینستاگرامی خود نوشت: امت واحد زبان مشترک می‌طلبد، تمدن نوین گفت‌وگو می‌خواهد. امروز در موکب اولادسجاد(ع) حوالی عمود ۵۲ فرصتی دست داد و با برادرانی از پاکستان گفت‌وگو کردم. پنج نفر دوست و فامیل بودند، البته از پاکستان و امریکا خودشان را به نجف رسانده بودند. سید عباس خرم از لاهور هفتمین باری است که برای پیاده‌روی آمده است و این بار می‌خواهد همه مسیر را پیاده تا کربلا برود. جالب بود که به سه زبان عربی، فارسی و انگلیسی با هم صحبت کردیم، فارسی را از همه بیشتر دوست داشت و به ایرانی‌ها به قول خودش «محبت» داشت؛ نه فقط خودش، همه شیعیان پاکستانی! مهندس عمران بود، چهارتا بچه و ۵۰سال سن داشت. از همه چی گفت‌وگو کردیم، از سؤال‌هایی که هر خارجی را می‌بینیم برای اولین بار می‌پرسیم، تا نگاهشان در باب مرجعیت رهبر انقلاب تا شیعیان پاراچنار و تفاوت نگاه هندی‌ها و پاکستانی‌ها به اسرائیل. از سال ۲۰۰۲ تاکنون پنج یا شش بار آمده ایران و زیارت امام رضا(ع) و حضرت معصومه(س) را بیشتر از همه دوست دارد. فارغ از آنچه گفتیم، حس خوب همین بود که با هم گپ زدیم. موسم پیاده‌روی اربعین فرصت خوبی برای همین گفت‌وگوها با برادران‌مان از سایر ملیت‌هاست. اما متأسفانه آنچه دیده‌ام این است که این گفت‌وگوها کمتر اتفاق می‌افتد. ما خیلی با آنها نمی‌جوشیم و طرح بحث مشترکی نداریم، البته یکی از مهم‌ترین ایرادات زبان نادانی‌مان است، تا دلت بخواهد زبان نمی‌دانیم و همین یعنی در گفت‌وگو بسته است. به نظر ۱۲ سال تحصیل در نظام آموزش‌وپرورش برای یادگیری زبان در حد یک مکالمه، زیاد هم است که کم نیست. ما در مدارس و البته در دانشگاه‌ها زبان یاد نمی‌گیریم، زبان مطالعه می‌کنیم و میان این دو فرق است. مخلص کلام، ساخت تمدن نوین اسلامی و امت واحد، زبان مشترک می‌خواهد و این همان حلقه مفقوده سیاست‌های زبانی است. اصلاً ما در سیاست‌گذاری زبانی‌مان نگاه تمدنی نداریم و در حد واژگان بیگانه مانده‌ایم. به‌طورقطع زبان فارسی را همین نگاه تمدنی می‌تواند نگه دارد و بس.

تصویر منتخب

چیزهایی که شاید فقط در سفر اربعین ببینی
از صفحه توییتری سید محمدمهدی صدر

برتر روزنامه‌ها

رازی که در کلام آن روز امام نهفته بود

کیهان

روزنامه کیهان در یادداشتی نوشت: آن روز که امام راحل‌مان فرمود: «راه قدس از کربلا می‌گذرد»، بسیاری این سخن را در چارچوب فضای تقابل نظامی با رژیم بعث عراق تحلیل و فهم می‌کردند اما مانند بسیاری دیگر از جلوه‌های بصیرت و ژرف‌نگری آن پیر فرزانه، گذر زمان نشان داد که معنی آن کلام چه بود و کدام «راز سر به مُهری» را با خود حمل می‌کرد!

پدیده اربعین اگرچه به عنوان بزرگ‌ترین اجتماع مذهبی جهان همچنان مورد سانسور رسانه‌های مرعوب از وحدتی جریان‌ساز قرار گرفته است، اما همچنان که ماه پشت ابر پنهان نمی‌ماند، این پدیده بی‌نظیر هم از چشم آزادگان و پاک‌ضمیران عالم پنهان نمانده است. امروز اگر قرار بر آزادی قدس عزیز و رهایی مردم فلسطین از ظلم صهیونیست جهانی باشد که هست، راه آن از طریق‌الحسین(ع) می‌گذرد، به آن معنی که آنچه لازمه غلبه بر دشمن صهیونیستی و نجات مردم فلسطین و مظلومان غزه است، در این مسیر نورانی پیش چشمان ماست، امروز دنیای اسلام با اتحاد و یکپارچگی و پرهیز از افتادن به دام تفرقه‌انگیزی دشمنان و بدخواهان و با یکدلی و ازخودگذشتگی که جلوه عینی آن در طریق‌الحسین(ع) نمایان است می‌تواند به ظلم دیرین رژیم‌صهیونیستی و حامیان آن پایان دهد. گوشه‌ای از این تجلی وحدت و قدرت گرفتن جهان اسلام در برابر صهیونیست جهانی را می‌توان در جبهه مقاومت مشاهده کرد که خواب را به چشمان دشمنان حرام کرده است. امروزه طریق‌الحسین(ع) نه‌تنها یک مسیر پیاده‌روی بلکه نقشه رسیدن به پیروزی نهایی بر ظلم و نقطه وحدت آزادی‌خواهان و حق‌جویان عالم است که یاران آخرالزمانی حسین(ع) از هر دین و مذهب و نقطه‌ای به ندای یاری‌طلبی امام‌شان لبیک می‌گویند.

چه خواستنی است این موعود جهانی!

همشهری

روزنامه همشهری یادداشت خود را به رخداد بی‌نظیر اربعین حسینی اختصاص داد و نوشت: خودمانیم، اتوپیایی که یونانی‌های سابق و غربی‌های لاحق دنبالش بودند یا مدینه فاضله‌ای که شرقی‌ها برای رسیدن به آن دست و پا می‌زنند، چه شکلی می‌تواند باشد؟ البته سال‌هاست حجاب روزمرگی، مانع فکر کردن درباره چنین موضوعاتی برای انسان مدرن شده است. قدیمی‌ترها خیلی بیشتر از این حرف‌ها گفته‌اند و نوشته‌اند و خدا می‌داند چه راهی است این کربلا و چه مقصودی در تارک خود دارد که هرچه از ۶۱ هجری می‌گذرد، انگار هر سال خونش به جوش‌تر می‌آید. رمز و سرّ این عاشورا و این سرزمین چیست؟ رمزی که میلیون‌ها زائر نازپرورده شهری را راهی بیابانی می‌کند که می‌دانند سختی و زحمت بی‌شماری را باید به جان بخرند و چه خوش می‌خرند. دهها میلیون نفر پیاده‌روی می‌کنند و میلیون‌ها نفر هم پذیرایی و خرج می‌کنند و قشنگ‌تر بگویم هر کاری می‌کنند که زائر حسین(ع) راحت باشد و شاید بهترش این باشد، راضی باشد. این عراقی‌ها گویا تقدیرشان این است که به جای اجدادشان برای محبان حسین‌بن علی(ع) جبران کنند که همانا حسین(ع) اوسع‌ترین و اسرع‌ترین سفینه نجات عالمیان است. کودکی در بین‌الحرمین از خستگی راه به مادرش گلایه کرد و مادرش چه مادری کرد در حقش و گفت: اگر خسته شدی به امام زمان(عج) بگو بیاد. بگو: آقا خسته شدیم از این همه خستگی و درماندگی. راه کربلا و اربعین یادمان می‌آورد که باید از این زندگی و این دنیای فانی خسته شویم که تا خسته نشویم، فرجی نمی‌شود و گویا عالمی خسته شدند و دارند به بقیه هم راهش را یاد می‌دهند.

سخنان پزشکیان در دسر آفرین است؟

شرق

روزنامه شرق در سرمقاله خود به ادبیات گفتاری رؤسای جمهور پرداخت و نوشت: یکی از مشکلات جدی رؤسای جمهوری ایران این است که درک درستی از مفهوم «جایگاه سخن» ندارند. آنان گاه سخنانی در مصاحبه‌ها، سخنرانی‌ها، در دیدار با مردم و مقامات به کار می‌برند که موجب سوءقرائت در اذهان می‌شود. این ناشی از اعتمادبه‌نفس بیش از اندازه است که به سهل‌انگاری می‌انجامد. نمونه بارز این سخنان را می‌توان در حرف‌های محمود احمدی‌نژاد پیدا کرد. او با همان زبانی که در گفت‌وگو با مردم و حامیان خود به کار می‌برد، در سازمان ملل نیز سخنرانی می‌کرد و در گفت‌وگوهای رسمی صداوسیما هم به همین شیوه حرف می‌زد.

نویسنده اضافه کرده است: «جایگاه سخن» نزد حسن روحانی خاص‌گرایانه بود، او به ندرت مردم را خطاب قرار می‌داد. روی سخنش بیش از هر چیز نهادهای رسمی و افرادی با هویت‌های مجهول و مبهم بودند و این خطاب بیش از اینکه گره‌گشا باشد، معمایی به نظر می‌رسید که مردم باید آن را حل می‌کردند. سرمقاله‌نویس شرق سپس به ادبیات گفتاری پزشکیان اشاره می‌کند و می‌نویسد: مسعود پزشکیان به زبان ترکی تسلط دارد و در خانه این زبان زیسته و به چم‌وخم آن آگاه است. این امتیاز بزرگ، یعنی تسلط به زبان ترکی، گاه در برگرداندن آن به فارسی برایش دردسرآفرین می‌شود. او ناگزیر است به دلیل جایگاه خود سخنرانی و مصاحبه کند و در جمع‌های مختلفی حرف بزند و برای اینکه از سخنان صادقانه و صریحش سوءقرائت نشود، ناچار است پیش از هر مراسمی درباره آنچه می‌خواهد بر زبان بیاورد، بیندیشد و در صورت امکان آن را به متن بازگرداند. به‌ویژه اینکه سخنان او در آغاز راه قابلیت تفسیر و تأویل بسیار دارد و مخالفانش درصدد سوءقرائت از آن هستند، به‌همین‌دلیل او باید از سخنانی که موجب این سوءقرائت می‌شود که در نهایت جایگاه او را تضعیف می‌کند، پرهیز کند.

زنان خودساخته کابینه پزشکیان

ایران

روزنامه ایران به جایگاه زنان در کابینه پزشکیان پرداخت و نوشت: حضور سه زن در کابینه چهاردهم، نشانه‌ای است از تحقق وعده رئیس‌جمهور مبنی ارتقای جایگاه زنان در نظام اداری و اجرایی کشور. با انتخاب و انتصاب‌های مسعود پزشکیان، اکنون سه زن، زنان ایرانی را در رأس دولت نمایندگی می‌کنند؛ زهرا بهروزآذر به عنوان معاون امور زنان و خانواده رئیس‌جمهور، شینا انصاری به عنوان رئیس سازمان حفاظت محیط زیست و فرزانه صادق‌مالواجرد به عنوان وزیر راه و شهرسازی. این انتصابات در حالی صورت گرفت که در همه دولت‌های گذشته، معمولاً زنان توانسته بودند در حوزه‌های مأموریتی خود، انتظارات دولت و جامعه را تأمین کنند. شواهد نشان می‌دهد درباره سه زن عضو کابینه مسعود پزشکیان نیز باید چنین چشم‌اندازی داشت، زیرا این انتصاب‌ها، بر اساس شایستگی‌های فردی این چهره‌ها رقم خورده است، نه صرفاً بر مبنای ملاحظات سیاسی و اجتماعی در زمینه توجه بیشتر به زنان. آنچه در انتصاب این زنان بیشتر جلب توجه می‌کند، این است که این زنان خودساخته هستند و جز توانمندی‌های مدیریتی و سوابق کاری مرتبط، برگ برنده دیگری ندارند. چیزی که سبب شد این سه نفر به کابینه راه یابند، صرفاً تخصص و توانایی‌های خود آنان است، نه وابستگی سیاسی، جناحی یا حتی فامیلی. این امر بیانگر این است که دست یافتن زنان به یک جایگاه، ناشی از تبعیض‌های مثبت یا خیرخواهی مردان نیست بلکه شایستگی‌های فردی و تجارب شخص آنان بود که راه ارتقا را برای‌شان هموار کرد.

فرمانده کل سپاه عنوان کرد

بسیج امکانات سپاه در تسهیل تردد زائران اربعین

گزارش یک

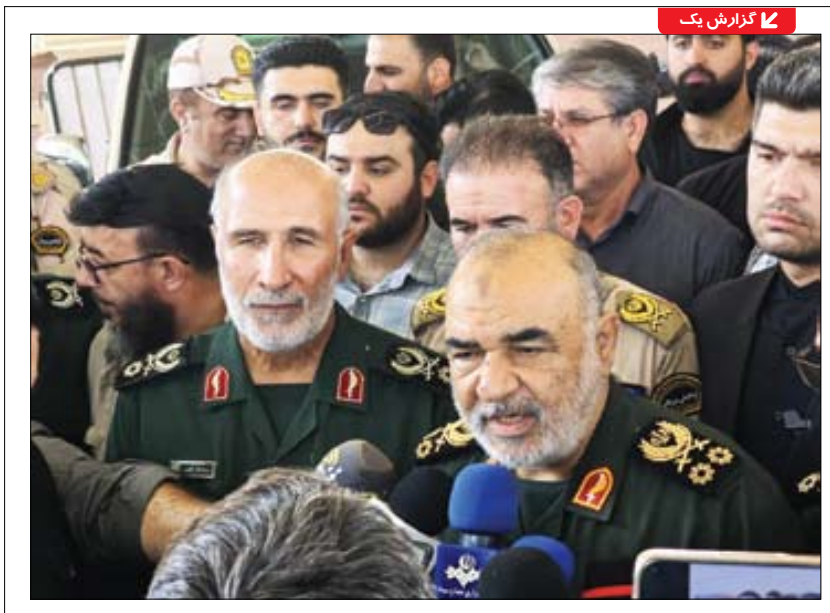

فرمانده کل سپاه پاسداران در جریان بازدید از پایانه شهید حاج‌قاسم سلیمانی در مرز مهران، در جریان تردد زائران قرار گرفت و در بین زائران حسینی حضور یافت.

سردار سرلشکر پاسدار حسین سلامی با بیان اینکه سپاه پاسداران انقلاب اسلامی همچون سنوات گذشته در بخش‌های مختلف حمل‌ونقل و ترابری، بهداشت و درمان و امداد و توزیع آب به زائران حسینی خدمت‌رسانی می‌کند، اظهار داشت: بیمارستان صحرایی فاطمه‌الزهرا(س) نیروی زمینی کرمان با مجموعه کاملی از اقدامات تشخیصی و درمانی به همراه کادر درمان، پزشکان و پرستاران مجرب در مرز مهران مستقر شده است.

وی با بیان اینکه در تأمین و برقراری امنیت در پایانه‌ها و مناطق مرزی که در موضوع اربعین مأموریت دارند، استان ایلام خدمات ارزشمندی را در زمینه اسکان، حمل و نقل، بهداشت و درمان و هم در زمینه فرهنگی ارائه کرده است، افزود: کل سپاه نیز در گیر موضوع اربعین است و امیدواریم زائران عزیز که محب و عاشق اهل بیت(ع) هستند، زیارت دلچسب و دلنشین و سفری ایمن و با سلامت داشته باشند و ما نیز تا آخرین نفر آنان را بدرقه خواهیم کرد.

سلامی با بیان اینکه سپاه امیرالمؤمنین(ع) همه بضاعت و تمام امکانات خود اعم از ستاد و سپاه شهرستان‌ها را به صورت شبانه‌روزی در زمینه اربعین پای کار آورده است و در حال خدمت‌رسانی خالصانه و صادقانه به مردم هستند، تصریح کرد: راه‌اندازی ۷۲ موکب خدمت‌رسانی به زائران حسینی در سطح استان از جمله این کارهاست. فرمانده کل سپاه با بیان اینکه در زمینه تأمین امنیت، تیپ ۱۱ امیرالمؤمنین(ع) خدمات ارزشمندی را در تعامل با فرماندهی انتظامی استان ارائه کرده و فرماندهی سپاه استان نیز مسائل را به طور روزانه پیگیری می‌کند و کل سپاه استان را هم در این زمینه فعال کرده‌اند، گفت: کل سپاه پاسداران نیز در این راستا بسیج شده است تا زائران سفر آسان و روانی داشته باشند.

■ «اربعین» عظیم‌ترین اجتماع جامعه بشری

سردار سلامی همچنین در حاشیه بازدید از مرز رسمی خسروی در جمع خبرنگاران افزود: اربعین حسینی از ابتدای خلقت تا به امروز باشکوه‌ترین اجتماع بشری بوده است که تاریخ و جهان بشریت، چنین عظمتی را به خود ندیده است.

وی ادامه داد: اربعین یکی از نمادهای برجسته شکوه دین اسلام است که محبان اهل‌بیت(ع) بعد از هزار و چند سال، برای تکریم واقعه کربلا و حماسه‌های ماندگار جاودان عاشورا این‌گونه پیاده، مسیری طولانی را با همه سختی‌ها می‌پیمایند.

فرمانده کل سپاه گفت: نکته مهم آن است که دست‌اندرکاران این خدمات که شرایط مناسبی را برای این سفر معنوی فراهم می‌کنند، در واقع به عنوان منتخبان الهی اجر و پاداش بسیار بالایی در دستگاه امام حسین(ع) خواهند داشت.

وی با اشاره به رضایت زائران از خدمات ارائه‌شده در پایانه مرزی خسروی در زمینه امنیت، سهولت در تردد، اسکان، پذیرایی، حمل‌ونقل، بهداشت، توقفگاه و آبرسانی افزود: همه سختی‌های این سفر به واسطه همین محبت‌ها، آسان و به سفری پر از خاطره و ماندگار تبدیل می‌شود و به همین دلیل تراکم این اجتماع هر سال باشکوه‌تر از سال قبل می‌شود.

> اربعین حسینی از ابتدای خلقت تا به امروز باشکوه‌ترین اجتماع بشری بوده که تاریخ و جهان بشریت، چنین عظمتی را به خود ندیده است. اربعین یکی از نمادهای برجسته شکوه دین اسلام است که محبان اهل‌بیت(ع) بعد از هزار و چند سال، برای تکریم واقعه کربلا و حماسه‌های ماندگار جاودان عاشورا این‌گونه پیاده، مسیری طولانی را با همه سختی‌ها می‌پیمایند

سردار سلامی از اربعین به عنوان بزرگ‌ترین حماسه فرهنگی تاریخ یاد کرد و افزود: هر چه زمان بگذرد حادثه عاشورا نه تنها کمرنگ‌تر نمی‌شود که هر سال پرفروغ‌تر، روشن‌تر و بسیار زیباتر خود را نشان می‌دهد.

وی با قدردانی از مرزبانان کشور افزود: نیروهای مرزبانی، امنیت را در مرزهای کشور برقرار می‌کنند تا مردم عزت و آرامش داشته باشند. نیروهای مرزبانی و انتظامی امسال با افزایش دروازه‌ها، شرایط مطلوبی را برای روانی تردد زائران انجام داده‌اند و با وجود گرمای هوا، عوامل خدمات‌رسان از مواکب، دستگاه‌ها و نیروهای نظامی، قرارگاه نجف اشرف و سپاه نبی اکرم(ص) کرمانشاه و در مجموع مسئولان ستاد اربعین و عوامل بهداشتی و امدادی برای خدمت به زائران تلاش بسیاری دارند که جای تحسین دارد.

فرمانده کل سپاه با تقدیر از فعالیت تمام دستگاه‌ها از جمله هلال احمر، بسیج، سپاه، نیروهای انتظامی و نظامی، کادر بهداشت و درمان، رانندگان و رسانه‌ها گفت: حقیقتاً رسانه‌ها در این حماسه بزرگ، وظیفه مهمی بر عهده دارند، چراکه جلوه این حماسه را بازتاب می‌دهند که جای تقدیر دارد.

■ مرز خسروی بخشی از راه ابریشم

قصرشیرین در غرب کرمانشاه با بیش از ۲۷هزار نفر جمعیت و افزون بر ۱۸۶ کیلومتر مرز با عراق دارای دو مرز رسمی خسروی و پرویزخان است. مرز خسروی در گذشته بخشی از راه ابریشم بود که خسروی- منذریه، مسیر اصلی به سمت جاده بغداد و سپس بندر حلب در سوریه و ساحل دریای مدیترانه بود. خسروی در فاصله ۱۵ کیلومتری قصرشیرین تا بغداد پایتخت عراق ۱۹۰ کیلومتر، نجف ۳۸۰، کربلا ۳۰۰، کاظمین ۲۰۳ و سامرا ۳۲۶ کیلومتر فاصله دارد و به دلیل مسافت کوتاهی که نسبت به سایر مرزهای کشور با شهرهای زیارتی و مهم عراق دارد، کانون مهم تردد مسافران و زائران ایرانی و عراقی است.

قصرشیرین ۱۴ واحد اقامتی شامل هتل و میهمانپذیر درجه یک تا ۳ با ۳۲۲ اتاق و هزار و ۲۰۰ تخت دارد و زائرانی که مرز خسروی را برای ورود به عراق انتخاب می‌کنند، پس از عبور از شهرهای دیالی و بغداد به کاظمین، سپس کربلا و نجف می‌رسند و همچنین پیش از زیارت امام حسین(ع) به مقابر امامان مدفون در کاظمین و سامرا مشرف می‌شوند.

گزارش ۲

جانشین فرمانده نیروی قدس سپاه:

امریکا توان ائتلاف‌سازی را از دست داده است

مقاومت عرصه را بر دشمن صهیونیستی تنگ کرده است

امریکا دچار مشکلات اساسی است و قدرت ائتلاف‌سازی خود را از دست داده، وگرنه مستقیماً وارد جنگ اوکراین و غزه می‌شد.

به گزارش ایرنا، سردار سرتیپ پاسدار محمدرضا فلاح‌زاده، جانشین فرمانده نیروی قدس سپاه پاسداران انقلاب اسلامی در گردهمایی اصحاب مساجد فارس افزود: امریکا روزی اراده می‌کرد و کشورها را اشغال یا با کودتا حکومت‌ها را سرنگون می‌کرد اما اکنون این قدرت را ندارد و توان ائتلاف‌سازی را از دست داده است. وی ادامه داد: امریکا در حوزه اقتصادی نیز با مشکل مواجه است؛ مانده که چگونه چین و هند را کنترل کند و در قبال ایران نیز نتوانسته است تحریم‌های فلج‌کننده و شکننده را بر نظام اسلامی تحمیل کند. فلاح‌زاده با بیان اینکه انقلاب اسلامی ایران نظم جهانی که زمانی سه نفر در تهران آن را ایجاد کردند، تغییر داده است، گفت: دشمن پس از این پیروزی، توطئه‌های تجزیه ایران، جنگ تحمیلی و آشوب‌های خیابانی ۵۹ و ۶۰ را راه‌اندازی کرد و در دوره رهبری آیت‌الله خامنه‌ای نیز سه جنگ را در اطراف ایران به راه انداخت، بحث انفکاک جزایر سه‌گانه را مطرح و تحریم‌های اقتصادی را وضع کرد، ناتوی فرهنگی را با تولید محتوای لشکر فرهنگی از قلب امریکا و رژیم‌صهیونیستی برای دین‌ستیزکردن جوانان ایران به راه انداخت و سپس اقدام به راه‌اندازی داعش و جنگ ترکیبی کرد.

جانشین فرمانده سپاه قدس اظهار کرد: با این همه، امامین انقلاب چند برنامه اساسی خود را به اجرا گذاشتند؛ اول خدمت به اسلام و دوم خدمت به مکتب تشیع و شیعه که نتیجه آن ایجاد حکومت شیعی در عراق، گسترش تشیع در آفریقا و افزایش ۲۰ میلیونی زائران تنها در مسجد مقدس جمکران است.

وی افزود: سومین برنامه امامین انقلاب، خدمت به ایران اسلامی بود. پیش از انقلاب در امنیت، زیرساخت‌ها و اقتصاد عقب مانده بودیم و در حالی که امریکا با بمب به هیروشیما حمله کرد، اسلحه رضاخان برنوی وارداتی بود.

فلاح‌زاده اضافه کرد: در حوزه زیرساخت‌ها در حالی که تنها ۱۵ سد در کشور وجود داشت، جمهوری اسلامی ۲۰۰ سد را ساخته و مهم‌تر آنکه به دانش سدسازی، سیلوسازی، راه‌سازی و صنعت پتروشیمی دست یافته‌ایم.

■ «طوفان‌الاقصی» ساختار فکری اسرائیل را فروریخت

جانشین فرمانده سپاه قدس گفت: اینکه یهودیان پس از مهاجرت به فلسطین ملک و املاک خریداری کردند و سپس در این منطقه جمعیت آنها افزایش یافت و شهرک‌سازی شد، عملیات شناختی آنهاست، بلکه از سال ۱۹۱۷ که وزیر خارجه انگلستان منشور ایجاد کانون یهودیان در فلسطین را تحویل داد، رژیم تازه‌تأسیس صهیونیستی با استفاده از ادوات این کشور، جرم و جنایت را شروع و ۴۰۰ روستا را از صحنه روزگار محو کرده‌اند.

وی افزود: رژیم‌صهیونیستی در طول تاریخ ۲۵۰ هزار فلسطینی را کشته، رهبران و مردان فلسطین را یکی پس از دیگری ترور و ۷ میلیون نفر را آواره دیگر کشورها کرده است و بسیاری نیز در کشور خود آواره هستند و در اردوگاه‌ها زندگی می‌کنند.

او با اشاره به روند شکل‌گیری و جنایت‌های رژیم‌صهیونیستی ادامه داد: این رژیم پس از انعقاد قرارداد کمپ دیوید خواست تا نزدیکی ایران بیاید، حماس و حزب‌الله و جهاد اسلامی تشکیل شد و بلایی بر سر دشمن آوردند که مجبور به عقب‌نشینی اجباری از مرزهای سرزمین اشغالی شدند.

وی اظهار کرد: قدرت‌های منطقه‌ای اسلام ناب‌محمدی در یمن، لبنان و عراق علیه رژیم‌صهیونیستی وارد میدان و مانع تسلط این رژیم شدند. در اصطلاحات نظامی، تصرف و تسلط با یکدیگر متفاوت هستند و تا زمانی که دشمن بر منطقه‌ای تسلط پیدا نکند، اشغال انجام نشده است.

■ مقاومت عرصه را بر دشمن صهیونیستی تنگ کرده است

فلاح‌زاده توضیح داد: رژیم‌صهیونیستی شش لشکر را در غزه، سه لشکر را در مقابل حزب‌الله و دو لشکر را در کرانه مستقر و عملیات بمباران زمینی و هوایی را مستقر کرد اما قدرت‌های منطقه‌ای اسلام ناب‌محمدی وارد عمل شدند. انصارالله تنگه باب‌المندب را در اختیار گرفته است؛ تنگه‌ای که روزانه هزار و ۸۰۰ کشتی از آن عبور می‌کند و ۶۰ درصد اقتصاد اروپا و آسیا از این تنگه و دریای سرخ عبور می‌کند.

جانشین فرمانده سپاه قدس اعلام کرد: انصارالله تاکنون ۱۸۰ کشتی که به مقصد سرزمین‌های اشغالی روانه بوده را مورد هجوم قرار داده است. رهبر شجاع انصارالله اعلام کرده است: تا زمانی که در غزه جنگ باشد، این روند را ادامه خواهیم داد.

فلاح‌زاده اضافه کرد: مقاومت عراق عرصه را بر امریکا در داخل عراق و سوریه تنگ کرده و حدود ۱۰۰ مورد عملیات پهپادی و موشکی را به سمت جولان، اشدود و بندر حیفا انجام داده است و حزب‌الله نیز سه لشکر صهیونیستی را درگیر کرده و گاه تا عمق ۲۵ کیلومتری تمامی سنگرها و تجهیزات زرهی و متحرک دشمن را نابود کرده است. جانشین فرمانده سپاه قدس گفت: رژیم‌صهیونیستی عرصه را بر مردم تنگ و ۴۰ هزار نفر را قتل‌عام کرده است که وجدان‌های بیدار، اصحاب رسانه و علما باید در سراسر دنیا به مأموریت خود برای روشنگری افکار نخبگی و عمومی بپردازند.

وی بیان کرد: ساختار رژیم‌صهیونیستی با ترور شکل گرفته و از ۱۹۳۶ تاکنون ۲۸۰ نفر از شخصیت‌های مؤثر مقاومت را به شهادت رسانده است. فلاح‌زاده با بیان همه شکست‌های رژیم‌صهیونیستی در برابر محور مقاومت گفت: اسرائیل اکنون به مذاکره روی آورده است تا اسرای خود را آزاد کند و حماس متقاضی آتش‌بس پایدار و برنامه زمانبندی برای خروج رژیم‌صهیونیستی از غزه و مبادله اسرای صهیونیست با زندانیان پیش از طوفان‌الاقصی شده است.

جانشین فرمانده سپاه قدس گفت: مساجد محل جذب نیروهای مردمی و اعزام به مصاف دشمنان خداست، چنانکه مسجدالنبی در زمان پیامبر(ص) اینگونه بود. در انقلاب اسلامی و جنگ تحمیلی نیز مسجدها نقش‌آفرین بودند.

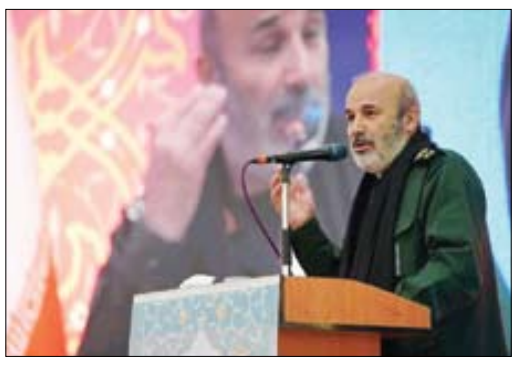

گزیده خبر

رئیس قوه قضائیه:

رأی بالا به کابینه پشتوانه بسیار خوبی برای دولت شد

رئیس قوه قضائیه با بیان اینکه رأی بالا به کابینه دولت چهاردهم پشتوانه بسیار خوبی برای دولت شد، گفت: اتفاقات مجلس، آثار داخلی و بیرونی مثبتی برای کشور دارد و اکنون باید دست در دست هم دهیم و مشکلات مردم را در حوزه‌های مختلف رفع کنیم.

به گزارش ایرنا، حجت‌الاسلام غلامحسین محسنی‌اژه‌ای، رئیس قوه قضائیه در دیدار با رئیس‌جمهور با اشاره به رأی اعتماد مجلس به همه وزرای کابینه دولت چهاردهم افزود: رأی مثبت مجلس به وزرای پیشنهادی دولت، در بخش‌هایی بی‌نظیر و در بخش‌هایی کم‌نظیر بود و نعمت بزرگی برای کشور است. رئیس قوه قضائیه با بیان اینکه رأی بالا به کابینه دولت چهاردهم پشتوانه بسیار خوبی برای دولت شد، تصریح کرد: اتفاقات مجلس آثار داخلی و بیرونی مثبتی برای کشور دارد. محسنی‌اژه‌ای تأکید کرد: همانطور که آقای دکتر پزشکیان فرمودند اکنون باید دست در دست دهیم و مشکلات مردم را در حوزه‌های مختلف رفع کنیم.

تبریک فرماندهان سپاه و بسیج به وزیر دفاع

فرمانده کل سپاه پاسداران انقلاب اسلامی و رئیس سازمان بسیج مستضعفین در پیام‌هایی جداگانه انتصاب امیر سرتیپ عزیز نصیرزاده به عنوان وزیر دفاع و پشتیبانی نیروهای مسلح را تبریک گفتند.

در پیام سردار سرلشکر حسین سلامی به وزیر دفاع و پشتیبانی نیروهای مسلح آمده است: «رأی اعتماد قاطع نمایندگان محترم مجلس شورای اسلامی به جنابعالی به عنوان «وزیر دفاع و پشتیبانی نیروهای مسلح» در «دولت چهاردهم» را که بیانگر تعهد، توانمندی، لیاقت و شایستگی‌های آن امیر عزیز است، صمیمانه تبریک و تهنیت عرض می‌نمایم. تجارب ارزشمند و سوابق دیرینه خدمت و نقش‌آفرینی درخشان در ستاد کل نیروهای مسلح و مناصب خطیر فرماندهی و مدیریتی در ارتش پرافتخار جمهوری اسلامی ایران و نیز اشراف همه‌جانبه بر مسائل، الزامات و اولویت‌های حوزه دفاعی و نظامی پشتوانه‌ای مطمئن برای «ارتقای قدرت و بالندگی بازدارنده حوزه صنعت دفاعی کشور» در عصر ظهور فناوری‌های جدید تهدید است که به فضل الهی نویدبخش موفقیت جنابعالی و طلوع فصل نوینی در کارنامه تابناک وزارت دفاع است که در پرتو نگاه هوشمندانه و آینده‌نگرانه به بهره‌گیری از ظرفیت‌های موجود در نیروهای مسلح و نیز جامعه علمی، نخبگی و دانش‌بنیان میهن اسلامی تضمین خواهد شد. با اعلام آمادگی «سپاه پاسداران انقلاب اسلامی» برای هرگونه همکاری و همراهی در این مسیر سترگ و مقدس، دوام توفیق و سربلندی آن امیر عالیقدر ظل توجهات خاصه حضرت بقیه‌الله الاعظم (ارواحنا فداه) و تبعیت از تدابیر، منویات و رهنمودهای حکیمانه رهبر عظیم‌الشأن انقلاب اسلامی و فرماندهی معزز کل قوا حضرت امام خامنه‌ای (مدظله‌العالی) را از خدای قادر متعال مسئلت می‌کنم.»

در پیام سردار غلامرضا سلیمانی، رئیس سازمان بسیج مستضعفین به امیر نصیرزاده هم آمده است: با کمال احترام و خرسندی، انتصاب شایسته جنابعالی در مسئولیت خطیر وزارت دفاع و پشتیبانی نیروهای مسلح را که نشان از لیاقت، تعهد، تخصص و تجارب شما دارد، صمیمانه تبریک عرض می‌نمایم. امید است در امتداد تجارب ارزنده شما در عرصه‌های دفاعی و نظامی در آن وزارتخانه و خدمت به نظام مقدس جمهوری اسلامی در این مسئولیت جدید موفق بوده و موجبات خرسندی رهبر فرزانه انقلاب اسلامی و فرمانده معظم کل قوا حضرت امام خامنه‌ای (مدظله‌العالی) را فراهم آورید.

در دیدار سرلشکر موسوی و مؤمنی عنوان شد

تقویت همکاری‌های ارتش و وزارت کشور در تأمین امنیت مرزها

وزیر کشور و فرمانده کل ارتش بر لزوم تقویت همکاری‌های مشترک برای تأمین امنیت مرزها تأکید کردند.

به گزارش مهر، فرمانده کل ارتش جمهوری اسلامی همراه با دیگر فرماندهان و امیران ارتش اعم از نیروی زمینی، هوایی و دریایی با حضور در دفتر دکتر اسکندر مؤمنی، انتصاب وی را به عنوان وزیر کشور تبریک گفت و برای وزیر کشور دولت چهاردهم آرزوی موفقیت کرد.

امیر عبدالرحیم موسوی، فرمانده کل ارتش جمهوری اسلامی ایران در این دیدار با اشاره به سوابق مدیریتی و خدمات ارزنده مؤمنی در نظام جمهوری اسلامی ایران اظهار کرد: وی در هر مسئولیتی که بوده خدمات ارزشمند و ماندگاری برجای گذاشته است و ان‌شاءالله در وزارت کشور هم منشأ خدمات شایسته‌ای خواهد بود. وی با اشاره به همپوشانی مأموریت‌های وزارت کشور و ارتش در حوزه امنیت مرزها، حوادث و بلایای طبیعی و مدیریت بحران، آمادگی بیش از پیش ارتش جمهوری اسلامی ایران را برای همکاری با وزارت کشور در انجام این مأموریت‌ها مورد تأکید قرار داد. مؤمنی نیز در این دیدار طی اظهاراتی، مراتب تشکر و قدردانی خود را از حضور فرمانده کل ارتش و دیگر فرماندهان این نیرو ابراز داشت و گفت: ارتش همواره در مأموریت مشترک خود با این وزارتخانه از جمله امنیت مرزهای شرقی و غربی و نیز در حوزه‌های مدیریت بحران در حوادث با پشتیبانی لازم تعامل فعال داشته است که جای قدردانی دارد.

بازداشت ۱۴ تروریست داعشی در ۴ استان کشور

وزارت اطلاعات با صدور بیانیه‌ای از بازداشت ۱۴ تروریست داعشی در استان‌های تهران، البرز، فارس و خوزستان با همکاری جامعه اطلاعاتی کشور خبر داد.

به گزارش ایرنا، در بیانیه این وزارتخانه آمده است: به استحضار ملت شریف ایران می‌رساند طی سلسله عملیات‌های انجام شده از سوی ادارات کل اطلاعات استان‌های تهران، البرز، فارس و خوزستان با همکاری جامعه اطلاعاتی کشور، تعداد ۱۴ نفر از عناصر هدایت‌شده از سوی گروهک امریکایی- صهیونیستی موسوم به «داعش خراسان» شناسایی و با دستور مرجع محترم قضایی بازداشت شدند. متهمان مورد اشاره در چند روز اخیر با هدف انجام عملیات‌های تروریستی و به‌صورت غیرقانونی وارد کشور شده بودند. از این تعداد هفت عنصر داعشی در استان فارس و هفت تروریست دیگر در استان‌های تهران، البرز و خوزستان دستگیر شدند. نتایج حاصل از تحقیقات و بازجویی‌ها متعاقباً منتشر خواهد شد.

گفت‌وگوی «جوان» با آزاده عبدالمجید رحمانیان که ۱۰۰ ماه در اردوگاه‌های دشمن اسیر بود

افسر بعثی می‌گفت اینجا یک جمهوری اسلامی کوچک تأسیس کرده‌اید!

آزاده رحمانیان ایستاده نفر وسط، در دوران اسارت

چه سالی به اسارت درآمدید و زمان اسارت چند ساله بودید؟

من متولد ۱۳۴۱ هستم و سال ۶۱ که اسیر شدم ۲۰ سال داشتم. قبل از شروع جنگ، خرداد ۵۹ دیپلم علوم تجربی گرفتم و سال ۶۰ به دلیل تعطیلی دانشگاه‌ها فقط یک کنکور برگزار شد که من در آن شرکت کردم و همان سال هم دانشگاه قبول شدم، اما به دلیل شرکت در جبهه دوماه بیشتر نتوانستم به دانشگاه بروم. فروردین سال ۶۰ وارد جبهه شدم و در ۱۱ اردیبهشت ۶۱ به اسارت درآمدم.

در چه عملیاتی اسیر شدید؟

در عملیات الی بیت‌المقدس در منطقه فکه. جزو نیروهای تیپ المهدی بودم.

لحظه اسارت قطعاً یکی از عجیب‌ترین و سخت‌ترین لحظه‌ها برای هر کسی است. آن لحظه حساس چطور رقم خورد؟

لحظه اسارت یک حادثه جدید در زندگی‌ام بود که به هیچ وجه حتی به ذهنم نمی‌رسید چه برسد به اینکه بخواهم به آن فکر کنم. در میدان جنگ زخمی شده و به شدت تشنه و در محاصره بودم. از نیروهای خودی خیلی جدا افتاده بودم و بیشتر دوستانم هم شهید شده بودند. وقتی عراقی‌ها آمدند و اسیر شدم انگار یک پرده از زندگی کنار رفت و پرده جدیدی جلوی چشمم ظاهر شد. انگار در دنیایی که تا چند لحظه پیش در آن بودم بسته شد. یک لحظه بسیار پردلهره بود. فکر می‌کردم الان در برابرم چند گزینه هست؛ یک گزینه اینکه می‌خواهند مرا بکشند. چطور می‌خواهند این کار را بکنند؟ یادم است وقتی سرباز دشمن گفت دست‌هایت را ببر بالا گفتم نمی‌برم. گفت دست‌هایت را بگذار پشت گردنت.

گفتم نمی‌گذارم. آماده شهادت بودم اما اینطور نشد. در مسیر که می‌رفتیم یکی از سربازها به گلویش اشاره کرد. منظورش این بود که می‌خواهیم سرت را ببریم. هیچ استرسی نداشتم. آن روزها بازار مرگ داغ بود و من هم به دنبال شهادت بودم. ضمن اینکه تشنگی تا حدی به من فشار می‌آورد که اگر به من آب نمی‌دادند حداکثر تا نیم ساعت بعد شهید می‌شدم. سؤال بعدی در ذهنم این بود که می‌خواهند من را کجا ببرند؟ در آن سن و سال که هنوز کاملاً ۲۰ سالم نشده بود، فکر و ذکرم این بود مبادا کاری کنم که از عزت رزمندگی‌ام به دور باشد.

نیروهای دشمن چه برخوردی با شما به عنوان اسیر داشتند؟

برخوردهایشان متفاوت بود. اولین برخورد این بود که وقتی به مقرشان رسیدیم، من وسط ایستاده بودم و دو گروه پنج نفره به صورت پرانتزی به سمت من آمدند. از وسط اینها یک نفر جلوتر آمد. پیش خودم گفتم می‌خواهد مرا بزند، اما دستش را دراز کرد. احساس کردم می‌گوید دست بده. من هم دست دادم. بعد دوتا انگشت شست دستانش را روی هم گذاشت و با زبان عربی گفت نحن اخوان (ما برادر هستیم)، نحن مسلمون (ما مسلمان هستیم). احساس کردم او شیعه است. یکی از کارهای صدام این بود که شیعیان یا کسانی را که خیلی پایبند به بعث نبودند خط مقدم می‌فرستاد که اینها یا بجنگند یا کشته شوند. اولین برخورد خوب بود، اما تقریباً چند قدم آن طرف‌تر افسری بود که تشر زد ما می‌خواهیم تو را بکشیم. یا افسر دیگری بود که می‌خواست انگشتم را ببرد و انگشترم را در بیاورد. به او اشاره کردم دستم را باز کن خودم به تو می‌دهم، اما باز به زور می‌کشید. در هر صورت در همان دقایق اول متوجه شدم اینجا افراد مختلفی با افکار متفاوت حضور دارند.

چه احساسی داشتید و چگونه شرایط را تحمل می‌کردید؟

ما در مدرسه‌ای در شهر الاماره عراق بودیم که بعثی‌ها آنجا را پایگاه خودشان کرده بودند. یادم است اولین لحظه‌هایی که داشتم وارد می‌شدم تا وقتی فیلمبردار بود که از من فیلم بگیرد به من آب می‌دادند، اما بعد آب را می‌بردند. هوا که تاریک شد، شب اول اسارت به نظر من غریبانه‌ترین شب زندگی‌ام بود. رزمندگان دیگری هم بودند، اما آنها را نمی‌شناختم. با پای برهنه و زخمی که هیچ مداوایی نشده بود، تشنه وارد یک کلاس سیمانی شدم. ساعت یک نیمه شب برای بازجویی صدایم زدند، اولین شبی که آنجا بودم، شبی بود که تنهایی را به معنای واقعی کلمه احساس کردم. احساس کردم این محیط جایی است که شبیه به مرگ است. آن کلاس سیمانی را کاملاً به قبر تشبیه می‌کردم.

گفتید زخمی بودید. هیچ مداوایی روی پایتان صورت نگرفت؟

خیر. همینطور زمان گذشت و مدام زخم‌هایم عفونت می‌کرد. عفونت را خارج می‌کردم و لنگ‌لنگان راه می‌رفتم. تا اینکه گفتند درمانگاهی هست، اما آنجا هم کار زیادی روی زخم‌هایم صورت ندادند. شانسی که آوردم زخم به استخوانم نرسیده بود. بعد از مدت طولانی توانستم روی پاهایم راه بروم.

با اسرای دیگر چطور ارتباط می‌گرفتید؟

چند نفر از بچه‌های گردان‌مان بودند که در اسارت با آنها بیشتر آشنا شدم. شب‌های اول، من فقط نگاه می‌کردم و می‌خواستم ببینم اینها که هستند؟ می‌خواستم اول آنها را بشناسم. بعد کم‌کم با هم دوست شدیم. بعثی‌ها از اجتماع اسرا جلوگیری می‌کردند. مثلاً نماز جماعت ممنوع بود. ما ۲۵ نفر در یک کلاس کوچک بودیم که گنجایش این همه آدم را نداشت. آنجا غیر از هم کسی را نداشتیم. رفته رفته حس کردیم با این دوستی و رفاقتی که بین‌مان شکل گرفته است، غربت دور می‌شود و انسی به وجود می‌آید.

عبدالمجید رحمانیان

چه مدت اسیر بودید؟

هشت سال و چهار ماه. دقیقاً ۱۰۰ ماه.

چه نیرویی باعث می‌شد این ۱۰۰ ماه را تحمل کنید؟

دو، سه ماه اول اسارت بیشتر فراغت بود. فکر می‌کردیم باید چه کار کنیم؟ جز تفریح‌هایی مثل درست کردن تسبیح با هسته خرما یا تفریح با یک نوع خاک رس قرمز، می‌خواستیم کاری کنیم که مشغولیت‌ها جای بطالت را بگیرد. یکی از تجربه‌هایی که از آنجا کسب کردم این بود که بطالت ام الفساد است. اگر انسان مشغولیتی داشته باشد دچار انواع بیماری‌های روحی نمی‌شود. رفته‌رفته بچه‌ها در عرصه‌های هنری فعالیت کردند. نمایشنامه‌های تئاتر خوبی نوشتند و اجرا کردند. شرح مفصل این را در کتاب «تئاتر در اسارت» آورده‌ام. در همان اتاقی که بودیم نگهبان می‌گذاشتیم و اجرا می‌کردیم. کم‌کم کلاس‌های گوناگون شکل گرفت. اعم از زبان، قرآن و... خود من زبان فرانسه را آنجا یاد گرفتم. یا زبان عربی را خیلی خوب کار می‌کردیم. به تدریج این تنوعات به وجود آمد که ما کلاس خط و نقاشی هم برگزار کردیم! گاهی کلاس‌ها لو می‌رفت و کتک هم می‌خوردیم، اما دست بردار نبودیم. ما به این نتیجه رسیده بودیم که باید سازماندهی برای کارهایمان داشته باشیم. اگر سازماندهی نداشته باشیم نمی‌توانیم پیش رویم. آمدیم در هر اتاق بچه‌ها را گروه گروه کردیم. یک نفر مسئول دعا، یک نفر مسئول نماز، یک نفر مسئول تئاتر، یک نفر مسئول ورزش، یک نفر مسئول سرود و... کم‌کم بچه‌ها برحسب توانایی‌هایشان شناسایی شدند. یادم است یک‌بار یکی از سرگردهای عراقی گفت شما اینجا یک جمهوری اسلامی کوچک تأسیس کرده‌اید!

به این موضوع فکر می‌کردید که بخواهید روی سربازان دشمن هم تأثیر بگذارید؟

بله. اتفاقاً یکی از برنامه‌های ما همین بود. بعد از مدتی دیدیم مبارزه با اینها فایده ندارد و باید با اخلاق‌مان سعی کنیم روی آنها تأثیر بگذاریم. مهربانی می‌کردیم، سلام می‌کردیم. اگر فرصتی پیش می‌آمد با آنها در نهایت آرامش بحث می‌کردیم. البته در برابر کتک‌ها مقاومت می‌کردیم. وقتی اینها این ادب و اخلاق توأم با مظلومیت را دیدند، این حالت‌های عبادی را دیدند، کم‌کم بیشترشان نرم شدند. یک نگهبان به نام کاظم عبدالامیر با آن که شیعه بود، اما خیلی کتک می‌زد و شکنجه می‌کرد ولی در نهایت متحول شد. تا این حد که آخر در راه دفاع از حرم حضرت زینب(س) در سوریه به شهادت رسید.

> در اسارت دوستی داشتم به نام برادر غریب که از فرط علاقه‌اش به ایران سه رنگ سبز، سفید و قرمز را زیر یقه لباسش می‌زد و هر روز این سه نقطه رنگ را به عشق پرچم کشورمان نگاه می‌کرد. ما ایران را مادرمان می‌دانستیم و در هیچ شرایطی ذره‌ای از علاقه‌مان به مام میهن کم نمی‌شد

برسیم به لحظه شنیدن خبر مبادله اسرا. با شنیدن خبر آزادی چه احساسی داشتید؟

ما دوسال بعد از پذیرش قطعنامه همچنان در اسارت بودیم. ۲۴ مرداد ۶۹ صدام یکباره اعلام کرد می‌خواهد اسرا را آزاد کند. ما باور نکردیم. دیدیم صبح جمعه ۲۶ مرداد هزار نفر را به ایران فرستاد. از همان روز، آزادی اسرا شروع شد. ۴ شهریور ما را آزاد کردند. جزو آخرین اسرای ثبت نام شده بودیم که آزاد شدیم. شب بود که از مرز عبور کردیم. در بهت و ناباوری بودیم. اولین کاری که کردیم سجده شکر بجا آوردیم، اما بعد رفته رفته، فقط به همه چیز نگاه می‌کردیم. انگار همه چیز برایمان جدید بود. حتی ریش بلند بچه‌های سپاه هم برایمان جدید و عجیب بود. چون در اردوگاه مجبور بودیم هر دو هفته ریش‌مان را بزنیم. یا دیدن بچه‌های کوچک برایمان عجیب بود. حس می‌کردیم تصاویر مینیاتوری‌اند! یادم است وقتی رسیدیم آب یخ به ما دادند. سال‌ها بود آب یخ نخورده بودم. یک نفس سر کشیدم و در آخر هم مریض شدم. بعد که وارد شهرمان شدم فقط مادر، پدر و یکی از برادرهایم را شناختم. بقیه را نشناختم. اینجا هم به یک غربت بسیار عجیبی گرفتار شدم. وقتی یکی از برادرهایم که او را نشناخته بودم به من گفت برادرت هستم باور نمی‌کردم! تا انسان عادت کند طول می‌کشد.

واژه‌های «وطن» و «تبدیل تهدید به فرصت» را چطور برای نسل جوان توصیف می‌کنید؟

خود اسارت یک تهدید بود، اما بعد دیدیم این زندگی ماست. دشمن می‌خواست ما افسرده شویم، ولی ما این حربه او را خنثی کردیم. زندگی آدم‌ها همین است. باید بدانند چگونه می‌شود در زندگی تهدیدها را به فرصت تبدیل کرد، اما در مورد «وطن» دوستی داشتم به نام برادر غریب که آن قدر به ایران علاقه داشت، سه تا نقطه سبز، سفید و قرمز زیر یقه لباسش می‌زد. هر روز این سه نقطه رنگ را نگاه می‌کرد ما ایران را مادرمان می‌دانستیم. مادر کسی است که علاقه انسان در هیچ شرایطی به او کم نمی‌شود. وطن مادر ماست...

فاطمه احمدی

بعضی از آدم‌ها شاید بیشتر از دیگران قدر لحظه‌ها و استفاده از فرصت‌ها را می‌دانند. اتفاقات و حوادثی باعث می‌شود تا آنها به چنین برداشتی برسند. اسارت، از همان اتفاقات و لحظه‌هاست. جایی که وقتی فکر می‌کنی همه چیز تمام شده، نوری از حیات و امید تمام وجودت را فرا می‌گیرد و می‌گوید تا هستی زندگی کن... «جوان» این بار پای صحبت‌های آزاده عبدالمجید رحمانیان نشسته است؛ آزاده‌ای که از اسارت در ۲۰ سالگی تا تشکیل گروه‌های هنری تئاتر، نقاشی، خط و سرود در اردوگاه‌های دشمن و تبدیل دنیایی از تهدیدها به فرصت‌ها را برایمان روایت کرده است.

گفت‌وگو

خاطراتی از روزهای نخست شروع جنگ تحمیلی در گفت‌وگو با یک رزمنده دفاع مقدس

حضور در عملیات مرصاد با پای شکسته

علیرضا محمدی

متنی که پیش‌رو دارید خاطراتی از اعزام به جبهه و حضور در مناطق عملیاتی دفاع مقدس در اوایل جنگ است که از زبان رضا سجادی از رزمندگان دفاع مقدس می‌خوانیم. سجادی در ماه دوم جنگ مجروح می‌شود و دیگر نمی‌تواند به جبهه‌ها اعزام شود، اما در پایان جنگ وقتی منافقین به ایران حمله می‌کنند باز خودش را به جبهه می‌رساند و در عملیات مرصاد شرکت می‌کند.

تهران ۳۱ شهریور ۵۹

فرودگاه مهرآباد که بمباران شد، خانه ما در محله سه‌راه آذری تهران بود. من صدای انفجار را با گوش‌های خودم شنیدم. ناخودآگاه به پشت بام دویدم و اطراف را نگاه کردم، اما چیزی ندیدم. همه همسایه‌ها پشت‌بام بودند. کسی نمی‌دانست چه خبر شده است. چند دقیقه بعد اخبار ساعت دو بعدازظهر از رادیو اعلام کرد عراق به ایران حمله کرده و جنگ شروع شده است. من آن موقع ۱۸ سال داشتم. خیلی از موضوع حمله دشمن ناراحت بودم و نمی‌دانستم باید چه کار کنم. داشتیم ناهار می‌خوردیم که یکی از دوستانم دنبالم آمد و گفت بچه‌ها در مسجد محله جمع شده‌اند تا اگر امکانش باشد به جبهه برویم. بدون اینکه مادرم را در جریان بگذارم، همراه دوستم به مسجد رفتیم.

اعزام به جبهه بدون اسلحه

بچه‌های انقلابی محله تصمیم داشتند با مینی بوس یکی از همسایه‌ها به جبهه بروند. هنوز اعزام‌های رسمی شروع نشده بود و هر کس فکر می‌کرد می‌تواند شخصاً به جبهه برود. البته ما از طریق یکی از دوستان که در سپاه ایلام آشنایی داشت، هماهنگی‌هایی کرده بودیم ولی وقتی به ایلام رسیدیم، گفتند ما اسلحه نداریم به شما بدهیم! فقط می‌توانیم جای خوابتان را مشخص کنیم تا بعد ببینیم چه پیش می‌آید! چند روز در ایلام ماندیم تا اینکه تصمیم گرفتیم به تهران برگردیم. من موقع آمدن، خداحافظی بسیار گرمی با خانواده داشتم و خجالت می‌کشیدم برگردم، اما چاره‌ای نبود و هنوز به یک هفته نرسیده، دوباره به خانه برگشتم و اسباب خنده بچه‌های محله را فراهم کردم!

> داشتیم ناهار می‌خوردیم که یکی از دوستانم دنبالم آمد و گفت بچه‌ها در مسجد محله جمع شده‌اند تا به جبهه بروند. بدون اینکه مادرم را در جریان بگذارم، همراه دوستم به مسجد رفتیم. یکی از همسایه‌ها مینی‌بوس آماده کرده بود تا به منطقه برویم. جنگ تازه شروع شده بود و فکر می‌کردیم هر کس شخصا می‌تواند به جبهه برود

ستاد جنگ‌های نامنظم

بعد از رسیدن به تهران، از طریق یکی از آشناها متوجه شدم ارتش در برخی از پادگان‌هایش آموزش نظامی می‌دهد و از همان طریق هم می‌شود به جبهه اعزام شد. به میدان حر رفتم و دیدم چند جوان دیگر هم مثل من هستند که می‌خواهند به جبهه اعزام شوند. به اتفاق به پادگان ارتش رفتیم و ثبت نام کردیم. از روز بعد آموزش‌ها شروع شد و نهایتاً به مابرگه‌های معرفی و پایان دوره آموزشی دادند و گفتند می‌توانید به اهواز بروید و در ستاد جنگ‌های نامنظم شهید چمران حضور پیدا کنید. یک هفته بعد به کاخ استانداری اهواز که مقر ستاد جنگ‌های نامنظم بود رفتیم و رزمنده این ستاد شدیم.

مجروحیت در ماه دوم جنگ

من اواخر مهرماه به ستاد جنگ‌های نامنظم رفتم. بیشتر مناطقی که نیروهای این ستاد پوشش می‌دادند مرکز خوزستان بود، اما گاهی در صورت نیاز به مناطق دیگر هم می‌رفتیم. مدتی در خط دهلاویه بودم. بعد به کرخه کور رفتم و همانجا بود که یک گلوله خمپاره کنارم اصابت کرد و مجروح شدم. پای راستم از زیر زانو از چند نقطه شکسته بود و دیگر نمی‌توانستم مثل سابق راه بروم. پای چپم هم آسیب‌هایی دیده بود، بنابراین دیگر نتوانستم به جبهه برگردم، ولی تا پایان جنگ در پشتیبانی جبهه‌ها حضور داشتم. وقتی شنیدم منافقین حمله کرده‌اند، با آنکه مجدداً پایم در یک حادثه شکسته بود، هر طور شده به جبهه رفتم و در عملیات مرصاد شرکت کردم. مرصاد آخرین عملیات جنگ بود که با پای شکسته در آن حضور پیدا کردم.

جدول

طراح: علیرضا سجادی فر ■ شماره ۷۱۰۶

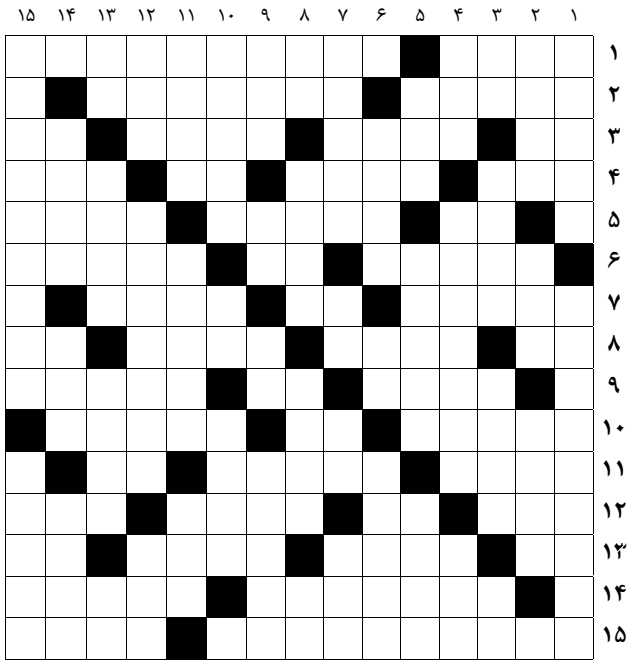

از راست به چپ

■۱- مهربانی و عفو مخصوص خداوند - کهنه و فرسوده ■۲- چراغ دریایی - سازمان‌ها و مؤسسات ■۳- آتش روستایی - احسان - از صفات خداوند - کشور ورافتاده! ■۴- کرشمه و ادا - قابل قبول - اسم آذری - سلطان ■۵- شالوده - از نام‌های باری‌تعالی - گرد و غبار ■۶- پایتخت آل خلیفه - زدنی پرچانه‌ها - مخترع آینه ■۷- یاد دادن - رود فرانسوی - خواهر حضرت یوسف ■۸- فرمانده بدن - بزرگ‌ترین آبزی جهان - درخت مسواک - چه وقت ■۹- فیلم مجید مجیدی - تاقچه بالا - جانور دریایی شبیه گیاه ■۱۰- پیستون فوتبالی! - رود آرام - رفتن به مشاهد متبرکه ■۱۱- حزب هیتلر - قضیه - پسوند شباهت ■۱۲- نویسنده رمان مشهور میشل استروگف - برگ برنده - صفت چشم زیبا - تا آنجا که ■۱۳- از اقمار مشتری - شهری نزدیک کاشان - پاندول - مخفف هستم ■۱۴- آدمک چوبی کارتونی - ساز بادی چوبی بلوچ‌ها ■۱۵- دارویی برای درمان عفونت‌ها - پرتابه ورزشی

از بالا به پایین

■۱- ماندنی نیست - تیم فوتبالی در انگلیس ■۲- دیوار انکار - راه عبور - فلانی ■۳- منت ناتمام - مفصل پرکار - مایعی بی‌رنگ، با بوی تند و قابل اشتعال - یار مت ■۴- آتشدان حمام - عمران و آبادسازی - خرس آذری ■۵- نقره - نامی - خرگوش ■۶- کپر - منقار کوتاه - برابر و یکسان ■۷- ماحصل - جوی خون - مادر لر - مخفف نیکو ■۸- هر یک از اخلاط چهارگانه - شتر تندرو - دلخوری - هنوز انگلیسی ■۹- لانه پرنده - تلخ - کلمه نفرت - مقامی است از دوازده مقام موسیقی ■۱۰- سبزی کباب - مروارید - خون آشام معروف ■۱۱- حاکم شرابخوار بنی امیه - شهری نزدیک شاهرود - طولانی‌ترین رشته کوه دنیا ■۱۲- اهلی - لوزالمعده - محوطه اصلی زورخانه ■۱۳- مترادف فراوان - رایزنی - پزشک چاقو به دست - نماد لاغری ■۱۴- هدیه - قطع سینمایی - حکیم و فیزیکدان یونان باستان ■۱۵- فیلمی از اورسن ولز - حرکات صورت

جدول سودوکو

ارقام ۱ تا ۹ را طوری قرار دهید که در هر ردیف، ستون و مربع‌های کوچک سه در سه فقط یک بار به کار روند.

	۳				۶	۸		
						۹		
	۶				۱	۲		
۲		۵		۷				
۷				۱	۸		۵	
۱							۸	
		۷	۱					
		۸					۴	۹
			۳		۵			۶

جدول کلمات متقاطع

پاسخ جدول شماره ۷۱۰۵

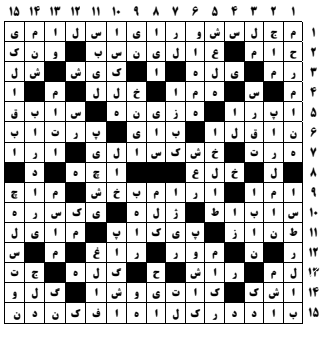

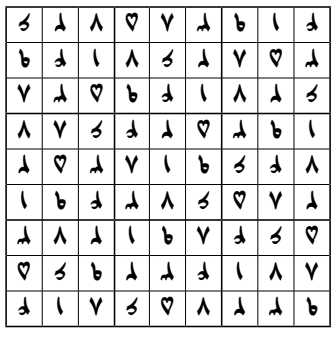

عکس‌ها: رضا دهشیری | جوان

راهپیمایی جاماندگان اربعین تهران به روایت تصویر

ایمان اربعین

اربعین، ادب ما است، ایمان ما است. جلوه‌ای از آخرت‌اندیشی و به ارث بردن زمین به دست بندگان صالح خداوند است.

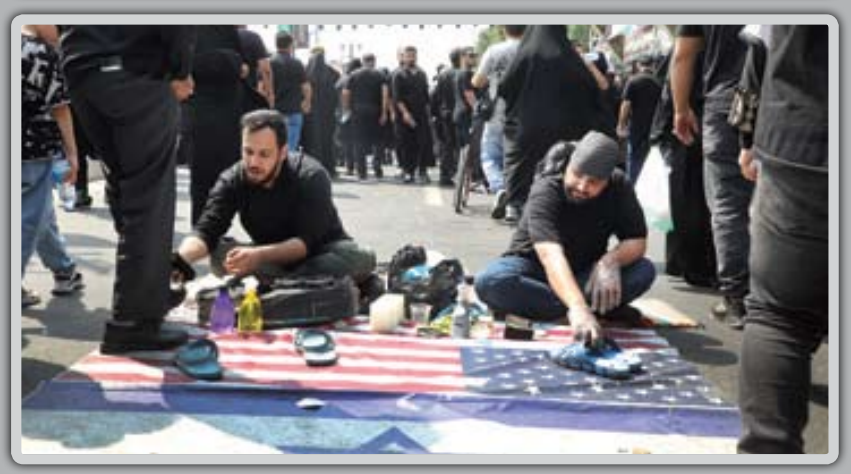

گزارش خبرنگار «جوان» از پیاده‌روی زیارت اربعین در سال جاری

ادب اربعین

اربعین منادی پیروزی اسلام است

■ غلامرضا مسکنی

حرکت چند میلیونی در پیاده‌روی عظیم اربعین چند سالی است به برکت خون شهدا به‌خصوص، شهید حاج قاسم سلیمانی، تاریخ ساز شده است و از آن بوی فتح به مشام می‌رسد. امسال همچون سال‌های گذشته عاشقان امام حسین(ع) در گرمای طاقت فرسای عراق در پیاده‌روی اربعین جلوه‌های ویژه‌ای را به نمایش گذاشتند. بخشی از این حماسه عظیم را خبرنگار «جوان» روایت کرده است.

هر سال در ماه صفر آهنگ زیارت اربعین حسینی در دل‌های عاشـقان اهل‌بیت(ع) کوک می‌شود و آنان با شورو شعف وصف ناپذیری راهی این سفرمعنوی می‌شوند. امسـال نیز همچون سال‌های قبل، این توفیق نصیبم شد تا برای چند روزی زائر کوی امام شهیدان شوم و بخت با من یار شد و دوباره بنا به عهدی که با بی‌بی زینب(س) بسته بودم راهی پیاده‌روی اربعین حسینی شدم. سـاعت ۱۰صبح روز جمعه ۲۶مرداد، اتوبوسی که با آن از تهران عازم مهران شـده بودم در نزدیک‌ترین نقطه مرزی توقف کرد، آنقدر نزدیک مرز که برای ورود به خاک عراق، نیاز نبود دوباره سوار اتوبوس‌های شرکت واحد شویم، این به لطف راننده اتوبوس ما بود که راه ما را تا رسیدن به گیت‌های خروجی کوتاه کرد.

مأموران پای کار هستند و روحانیون خوش آمد می‌گویند

همه چیز در ورودی پایانه مرزی مرتب است و حتی مرتب‌تر از سـال‌های قبل به نظر می‌رسد. مأموران مرزبانی و یگان ویژه فراجا که مأموریت برقراری نظم را به عهده دارند، ایسـتاده و با خوش‌رویی تمام به زائران خوش آمد می‌گویند. اما آنچه بیشتر به چشم می‌آید، نظمی است که خود زائران با توجه به تجربه سال‌های قبل اندوخته‌اند و رعایت می‌کنند. در مسیر مهران هم موکب‌های بر پا شده بوی حسـینی را به مشام می‌رسانند اما هر چقدر به گیت‌های خروجی نزدیک می‌شوی شور و شوق یاران حسینی و عطروبوی آن بیشـتر به مشام می‌رسد و دل‌ها را بیشتر کربلایی می‌کند. قبل از رسـیدن به گیت‌های خروجی تعدادی از روحانیون هر یکی به طریقی از زائران پذیرایی می‌کنند. یکی زائران را از زیر قرآن رد می‌کرد و دیگری با دسـتگاه آب پاش گرمای هوا را از بدن زائران بیرون می‌کرد، تعدادی هم مشغول شربت و آب دادن به زائران بودند. به هر طرف چشم می‌دوزی مأموران پلیس را بدون هیچ منتی آماده خدمت می‌بینی و به همین سبب در کمتر از سه دقیقه و به راحتی از گیت خروجی مرز ایران خارج می‌شوی و دقایقی بعد هم به گیت‌های ورودی عراق می‌رسی. مأموران عراقی هم امسال خوش‌روتر از سال‌های قبل به نظر می‌رسند و گاهی هم با زائران خوش‌وبشی می‌کنند و خروج از گیت‌های عراقی هم به همان سرعت خروج از گیت‌های ایرانی صورت می‌گیرد و در نهایت وارد خاک عراق می‌شوم. نظم و انضباط در آن طرف مرز هم به وضوح به چشم می‌خورد و نشان از برنامه ریزی‌های دقیق و کامل‌تری نسبت به سال‌های قبل دارد. در همان خروجی بنری بزرگ نصب شده و کرایه خودروهای مختلف از مرز تا شهرهای نجف و کربلا روی آن نوشته شده است تا زائران از سـردرگمی در پرداخت کرایه خودروها رها شوند. کرایه سـواری از مرز تا نجف ۲۰دینار و کرایه ون ۱۵دینار تعیین شده است.

پایانه خاکی آزار دهنده بود

پایانه خودروهای عراقی همان بی‌نظمی‌های قبلی را دارد و خودروها بـدون نظم و ترتیب در زمین خاکی بزرگی کنار هم قرار دارند و خاک برخاسته از آن زمین، زائران را آزرده می‌کند. این وضعیت سال‌هاست، در این پایانه حاکم است و به نظر می‌رسد مسئولان ایرانی با همکاری مسولان عراقی باید برای آن تدبیری بیندیشند تا زائران حسینی کمتر اذیت شوند.

کودکی که کوله پشتی طلایی داشت

ساعت ۹صبح خودروی ونی که برای رفتن به نجف سوار شده بودم با تکمیل شدن ظرفیتش به راه افتاد. همسفرانم داخل خودرو سـه خانواده، از تهران و کرج بودند. خانواده تهرانی، زن و شـوهری جوان همراه پسر ۹ساله‌شان و یکی دیگر از بستگانشان بودند. محمد مرد جوانی است که همراه همسر، دختر و پسر خردسال و باجناق و خواهر زنش مسافران دیگر خودروی ون هستند و آهنگ پیاده‌روی اربعین کرده‌اند. فضای کوچک داخل ون سبب شد تا کوله‌پشتی‌هایمان را در باربند ببندیم اما در میان ما تنها دختر خردسال محمد، کوله‌پشتی‌اش را روی زانوهایش گرفته و سفت به آن چسبیده و حاضر نیست به هیچ‌کسی بدهد و اصرار دارد خودش از آن نگهداری کند. احتمال دادم وسایل شخصی‌اش داخل آن است اما وقتی پدرش درباره آن توضیح داد شگفت‌زده شدم و با خودم گفتم این کوله پشتی طلایی است.

محمد گفت:« من و خانواده‌ام هر ساله نذر داریم به پیاده‌روی اربعین برویم و امسال هم برای ادای نذرمان راهی نجف شدیم تا به سمت کربلا پیاده‌روی کنیم. البته از همه مشتاق‌تر دخترم است که هرساله با شروع ماه‌محرم برای پیاده‌روی اربعین روز شماری می‌کند. باور کنید او از همان روزهای اول محرم کوله‌اش را از کمد بیرون می‌آورد و وسایلش را برای این سفر زیارتی آماده می‌کند و حتی وسایل ما را هم چک می‌کند تا در سفر اربعین کم و کسری نداشته باشیم. سال قبل در پیاده‌روی اربعین در میانه راه، زائران ایرانی برای دختران خردسال عراقی اسباب بازی هدیه می‌دادند و دخترم با دیدن این صحنه تصمیم گرفت سال بعد برای دختران عراقی گل‌سر بخرد. چند ماهی پول خوراکی‌هایش را پس انداز کرد و چند روز مانده به سفرمان با هم به بازار رفتیم و تعداد زیادی گل‌سر خرید و بعد هم با کمک مادرش بسته‌بندی کرد. کوله‌اش پر از گل‌سـر است و می‌ترسد از روی باربند به داخل جاده پرت شود و به همین خاطر کوله‌اش را از خودش جدا نمی‌کند و منتظر است هر چه سریع‌تر به جاده نجف به کربلا برسیم و گل‌سرهایش را به دختران عراقی هدیه دهد.»

اولین ایستگاه عاشقی

نوشته‌ها و پرچم‌های کوچک منقش به «یا اباصالح» داخل ون حکایت از آن دارد که راننده شیعه و از عاشقان راه حسینی است. رفتار و گفتارش هم همین را نشان می‌دهد. پس از طی مسافتی خودرو را کنار موکبی در کنار جاده برای نماز و ناهار متوقف می‌کند، همین که خودرو متوقف می‌شود مرد ریش سفید که او را شیخ صدا می‌کنند همراه چند کودک به طرف خودرو می‌آید. چهره‌اش با دیدن ما گشاده می‌شود و به زبان عربی به ما خوش آمد می‌گوید. او میزبانی اسـت که با دیدن میهمان‌ها انگاردنیا را به او داده‌اند و آنقدر شور شوق خدمت به زائران را دارد، سراز پا نمی‌شناسد. همه چیز را برای پذیرایی مهیا کرده است. چای عراقی، برنج با خورشت مخصوص خودشان همراه با ماست و دوغ که در آن گرمای طاقت فرسای عراق برای جلوگیری از بیماری‌های گوارشی لازم است. بعد از نماز و ناهار به سمت نجف راه افتادیم.

عبور از جاده‌های خاکی و ناهموار

گرما از زمین و آسـمان می‌بارد و کولر خودروی ون هم جوابگوی آن نیست و سـفر را برای زائران سخت می‌کند اما شوق دیدار دوست، همه سختی‌ها و مشـقت‌ها را آسـان می‌کند به طوری که زائران خردسال هم گلایه‌ای از سـختی‌های راه ندارند. فاصله مهران تا نجف حدود ۳۰۰کیلومتر اسـت و اگر مرکب آماده و راه هموار باشد، باید چهارساعته به مقصد برسیم اما جاده‌های ناهموار و ترافیک این روزها باعث شـده تا رانندگان عراقی از بی‌راهه و جاده‌های فرعی عبور کنند و راه چهارساعته را بیش از شش‌ساعت طی کنیم. ساعت به وقت عراق حدود سه‌بعد از ظهر است که ما به نجف می‌رسیم و خودرو کنار پله برقی‌های ورودی به حرم امام علی(ع) متوقف می‌شود تا از خودرو پیاده شویم. زائران با دیدن گنبد و بارگاه امام علی(ع) گل در چهره خسته و خاک خورده‌شان می‌شکفد و دست به سینه مقابل گنبد طلایی به رسم ادب می‌ایستند، همزمان با زمزمه‌هایی که بر لب دارند اشک چشمانشان، گردوغبار خستگی را از صورتشان می‌شوید. عجب شوروشوقی اسـت در این ازدحام جمعیت که به شوق زیارت صاحب حرم و اهل‌بیتش آمده‌اند. اینجا چهره تمامی بستگان، دوستان و همه افرادی که قبل از سفر التماس دعا داشته‌اند از جلوی دیدگانت می‌گذرند.

«هله بیکم» به زائران

صحن حضرت فاطمه‌زهرا(س) و حرم امام علی(ع) مملؤ از زائران که قرار است پس از توفقی کوتاه و خواندن نماز و به جا آوردن آداب زیارت راهی سفر کربلا شوند. پس از دو ساعت توقف در حرم با مرد جوانی به نام امیر که او هم تنها از تهران آمده بود برای پیادروی اربعین همراه شدم. سوار خودرویی شدیم و ۲۰۰متری مانده به عمود یک پیاده شدیم، برای شروع پیاده‌روی نیت کردیم و به راه افتادیم. از همان ابتدا موکب‌های پذیرایی از زائران کنار جاده به صف بودند. صدای «هله به زوار »از همان موکب اول از هر طرف به گوش می‌رسد. ریش سفیدان و شیوخ مقابل موکب‌ها ایستاده‌اند و مدام «هله‌به‌زوار» می‌گویند و از زائران می‌خواهند برای لحظه‌ای به موکب آنها وارد شوند تا توفیق پذیرایی از زائران حسینی نصیبشان شود. اینجا صاحب‌خانه به پایت می‌افتد و اصرار می‌کند تا میهمان او شوی و واقعاً عجب رسم عاشقی بی‌نظیری است، در هیچ‌جای جهان دیده نمی‌شود.

حضور پررنگ نوجوانان و جوانان نوید بخش پیروزی است

یکی از جلوه‌های راهپیمایی امسـال که نسـبت به سـال‌های قبل چشـمگیرتر اسـت حضور نوجوانان و جوانان در مسیرپیاده‌روی است. اگر چه زن و مرد، پیر و خردسال شانه به شانه هم در این مسیر حرکت می‌کنند اما چند سالی است حضور نوجوانان و جوانان در این مراسم پررنگ‌تر شده است. این حضور حکایت از آن دارد که به فضل الهی با تربیت نسلی حسینی، پیروزی اسلام بر کفر نزدیک است. همین جوانان از ملیت‌های مختلف عکس‌های شهید حاج قاسم سلیمانی، شهید ابومهدی مهندس و شـهید هنیه را همراه دارند به زودی طومار رژیم صهیونیستی را در هم می‌پیچیند و پرچم خون‌خواهی حسین(ع) را در قدس شریف برافراشته می‌کنند. اینان لشکریان فاطمیون، زینبیون و حسینیون هستند که گام‌های آنها در این مسیر لرزه بر پیکر کفر انداخته است و نوید بخش فتحی بزرگ در آینده‌ایی نزدیک است.

طنین لبیک یاحسین(ع) در مسیر عاشقی

عمودها را یکی یکی پشت سر می‌گذاریم و صدای «لبیک یا حسین» دختران خردسال عراقی، گوش‌ها را نوازش می‌دهد. پس از گذشتن از ۱۰ تا ۱۵ عمود با دختران خردسالی روبه‌رو می‌شویم که وسط راه به ترتیب قد به صف ایستاده‌اند و لبیک یا حسین می‌گویند. دخترانی که از خردسالی کار زینبی می‌کنند و پای به پای پدران و مادرانشان می‌خواهند نقشی عظیم در برگزاری این رسم عاشقی داشته باشند. اینان در مکتب زینب(س) آموزش می‌بینند و در آینده پرچمدار کربلا خواهند بود. همه دوست داران حسـینی در عراق به میدان آمده‌اند تا زائران با هیچ کم و کاستی روبه‌رو نشوند. پسر خردسالی تعدادی آب معدنی در جعبه‌ای گذاشته است و به زائران تعارف می‌کند تا عطش‌شان را خاموش کنند و دیگری عطر به دست‌های راهیان طریق می‌پاشد و خردسال دیگری هم دستمال کاغذی پخش می‌کند. امسال حضور زنان عراقی هم در پذیرایی از زائران چشمگیر است و آنها ظروف یک بار مصرف غذا را داخل سینی بزرگ گذاشته‌اند و منتظر می‌مانند تا زائری میهمانشان شود. همه تلاش می‌کنند تا هیچ‌کس در این سفر دست خالی از ثواب، به خانه‌اش برنگردد.

عشق به حسین(ع) شیعه و سنی نمی‌شناسد

در میانه راه با چند همسفر جدید آشنا و همراه شدم. رضا مرد جوانی است اهل شهرستان تربت‌جام که به گفته خودش چند سالی است همراه دو دوستش که اهل سنت هستند در راهپیمایی اربعین شرکت می‌کند. اینکه دو همسفرش از اهل تسنن بودند برایم جالب بود، تصمیم گرفتم مسافتی را همراه آنها شوم تا بیشتر از آنها بشنوم. رضا گفت:« چند سال قبل برای اولین بار تنها راهی سفر اربعین شدم اما از دو سال قبل تصمیم گرفتم دو دوستم که اهل تسنن هستند را هم با خودم همراه کنم. وقتی به آنها پیشنهاد دادم متوجه شدم دوستانم عاشق امام حسین(ع) و اهل‌بیتش هستند و مشتاقانه دعوت مرا پذیرفتند و الان دو سال است، همراه آنها به نجف و کربلا مشرف می‌شوم و اگر عمری باقی باشد قرار است سال بعد با تعداد دیگری از دوستان اهل تسنن به کربلا بیایم.»

یک سال انتظار عراقی‌ها برای پذیرایی از ایرانیان

شب به نیمه نزدیک شده بود و ما همچنان به سمت کربلا در حرکت بودیم تا اینکه تصمیم گرفتیم در موکبی کمی استراحت کنیم. مردی ایرانی به ما نزدیک شـد و ما را به داخل موکب کوچکی هدایت کرد، دعوتش را قبول کردیم. جلوی موکب ایستادیم که مرد میانسال عراقی از جایش برخاست و به ما خوش آمد گفت. فکر کردیم موکب ایرانی است اما عراقی بود و مرد ایرانی با شیخ این موکب دوست بود. شیخ عراقی با گشاده‌رویی به زبان عربی با ما صحبت می‌کرد و دوست ایرانی‌اش برای ما ترجمه می‌کرد. او می‌گفت: «ما یک سال انتظار می‌کشیم تا میزبان ایرانی‌ها در سفر اربعین باشیم، اکثر مردم عراق نذر دارند پس از غروب روز اربعین یک سال قسمتی از درآمدشان را پس انداز می‌کنند تا در پیاده‌روی اربعین میزبان زائران حسینی باشند، ما مردم عراق یک سال چشم انتظار شما هستیم.»

هدایایی برای تألیف قلوب

در این سفر عراقی‌ها هر چند از دل‌وجان مایه می‌گذارند اما برخی از زائران ایرانی هم تلاش می‌کنند تا میهمان‌نوازی آنها را به قدر توان خود جبران کنند. یکی از صحنه‌هایی که در میانه راه نظرم را به خود جلب کرد یک کودک ایرانی بود که اسباب بازی به کودکان عراقی هدیه می‌داد. پدر و مادر جوانش کنار موکبی با نایلونی پر از اسباب بازی ایستاده بودند و پسر خردسالشان هر چند دقیقه یک بار اسـباب بازی‌ها را از پدر و مادرش می‌گرفت و به کودکان عراقی که همراه پدرومادرشان در سفر اربعین شرکت کرده بودند هدیه می‌داد. هدیه کودک ایرانی، تبسم را بر چهره کودکان عراقی می‌نشاند و دل‌های آنان را به ایرانیان نزدیک می‌کرد.

نمی خواهیم این آخرین زیارت باشد

سفر به پایان رسید و به عمود هزار و ۴۵۲ رسیدم و چشمم به گنبد نورانی ساقی لب‌تشنگان حضرت عباس(ع) منور شد. سلامی به آقا دادم و عرض ادب کردم و از او اجازه گرفتم مشرف به حرم امام حسین(ع) شوم. چشمان همه زائران گریان بود و با مولایشان سخن می‌گفتند و بی‌تردید می‌خواستند این زیارت، زیارت آخر آنان نباشد. من هم همینطور.

گفت‌وگو
زهرا نورافشان

بررسی نقش زنان در مدیریت مالی خانواده در گفت‌وگوی «جوان» با دکتر زهرا روح‌اللهی‌امیری

«زن» بنیان انضباط اقتصادی خانواده است

زنان در مدیریت مالی خانواده، هم از منظر مولدبودن و کمک به درآمدزایی، هم از جهت مدیریت منابع و هم از منظر تربیت فرزندان با ملاحظات مالی مؤثرند

با توجه به اینکه بیشتر فعالیت‌های اقتصادی بانوان در بخش خانواده است، بنابراین زنان با مدیریت صحیح این بخش نقش مهمی در اصلاح الگوی مصرف و امور اقتصادی جامعه و خانواده بر عهده دارند. زنان نه تنها در خرید لوازم و مواد مصرفی نقش مهمی دارند، بلکه در درست مصرف کردن و همچنین نگهداری مواد مصرفی نیز باید مدیریت داشته باشند و حتی در به‌کارگیری درست درآمدهای مالی اگر احساس وظیفه و حفظ سرمایه‌های کشور در آنان ایجاد شود، در حفظ منابع ملی نیز تأثیر بسزایی دارند و این امر خودبه‌خود عاملی برای ایجاد الگوی مناسب مصرف برای نسل‌های بعدی خواهد بود.

اقتصاد خانواده به معنای چگونگی ساماندهی منابع مالی خانواده است. زنان در این سازماندهی و مدیریت اقتصادی نقش کلیدی دارند. با مدیریت صحیح آنان تعادل بین تولید و مصرف فراهم می‌آید و با برنامه‌ریزی و اجرای صحیح آن، رشد و توسعه اقتصاد خانواده محقق می‌شود.

زنان اغلب استعداد خوبی در مدیریت اقتصادی دارند. به طور نمونه می‌توان به اوایل شکل‌گیری اسلام هم رجوع کرد. حضرت خدیجه همسر بزرگوار رسول خدا(ص) بانویی تاجر بودند.

همچنین اسلام زن را در همه شئون زندگی از قبیل تحصیل، کار و آنچه مایه قوام حیات انسانی است با مرد مساوی می‌داند و او می‌تواند به طور مستقل کار کند و مالک حاصل کار و کوشش و نیز نفع و ضرر خود باشد.

■ آزادی زنان برای انجام فعالیت‌های اقتصادی

اسلام زنان را برای فعالیت اقتصادی آزاد گذاشته و به آنان استقلال داده و آنان را مالک مسائل و کار خویش کرده و حق قیمومیت را در معامله‌های زن از دیگران سلب و در عین حال با برداشتن مسئولیت تأمین بودجه خانوادگی از دوش زن، او را از هر نوع اجبار و الزامی برای پذیرش فعالیت اقتصادی معاف کرده است.

اگر زن مالی را به دست آورد، مرد حق ندارد بدون رضای او آن ثروت را تصرف کند، در عین حال بر مرد لازم است مخارج و هزینه‌های خانواده را تأمین کند.

اسلام به زن حق تحصیل ثروت و استقلال کامل اقتصادی داده است.

خداوند در قرآن مجید ۱۴۰۰ سال پیش فرموده است: «للرجال نصیب مما اکتسبوا و للنساء نصیب مما اکتسبن» مردان را از آنچه کسب می‌کنند بهره است و زنان نیز از آنچه به‌دست آورند بهره است. (نساء، آیه ۳۲)

خداوند در آیه فوق، همانطور که «مردان را از نتایج کار و فعالیت‌شان ذی‌حق دانسته، زنان را نیز در نتیجه کار و فعالیت‌شان ذی‌حق شمرده است.

■ حرکت بر مدار اعتدال

نخستین رهنمود اسلام نیز در مدیریت اقتصاد خانواده، برنامه‌ریزی برای هزینه‌کردن و ایجاد تعادل میان دخل و خرج زندگی است و خداوند در قرآن در این زمینه می‌فرماید: بر توانگر است که از دارایی خود هزینه کند و هر که روزی‌اش بر او تنگ شده باشد، از آنچه خداوند به او داده است، خرج کند. از این رو هر کس برای رسیدن به توازن و تعادل میان دخل و خرج زندگی، باید برنامه خاص خود را داشته باشد که برای مدیریت و رعایت این توازن می‌توان از قدرت و مهارت زنان در خانواده استفاده کرد.

همچنین اسلام به زن حق تحصیل ثروت و استقلال کامل اقتصادی داده است. به عنوان مثال می‌فرماید: مردان را از آنچه کسب می‌کنند، بهره است و زنان نیز از آنچه به دست آورند بهره است. (نساء، آیه ۳۲)

> **نخستین رهنمود اسلام در مدیریت اقتصاد خانواده، برنامه‌ریزی برای هزینه‌کردن و ایجاد تعادل میان دخل و خرج زندگی است و خداوند در قرآن در این زمینه می‌فرماید: بر توانگر است که از دارایی خود هزینه کند و هر که روزی‌اش بر او تنگ شده باشد، از آنچه خداوند به او داده است، خرج کند**

■ مدیریت اقتصادی با ساماندهی منابع

دکتر زهرا روح‌اللهی‌امیری، کارشناس حوزه زنان در خصوص مدیریت اقتصادی و تعریف ما از آن به «جوان» می‌گوید: «در خصوص نقش زنان در مدیریت خانواده، باید ابتدا نگاهی کوتاه به تعریف مدیریت اقتصادی داشته باشیم. مدیریت اقتصادی یعنی چگونگی سازماندهی منابع مالی. این یکی از تعاریف مدیریت اقتصادی است. وقتی این نحوه مدیریت در درون خانه مطرح می‌شود، نقش تک‌تک افراد باید با توجه به این موضوع مورد توجه قرار گیرد.»

از نگاه این کارشناس برهمین اساس باید به نقش زنان به عنوان عضو اصلی و مهم خانه و خانواده توجه بسیار شود. اینکه زنان می‌توانند چه نقش‌هایی در ارتباط با این موضوع داشته باشند، برمی‌گردد به گونه‌شناسی ما از این نقش‌ها در اقتصاد و چگونگی آن!

روح‌اللهی‌امیری تأکید می‌کند: «اگر به کنه قضیه دقت داشته باشیم، متوجه می‌شویم زنان حتی می‌توانند به عنوان نیروی مولد اقتصاد در خانه معرفی شوند، یعنی زنان یک حرفه یا شغل داشته باشند که به عنوان منبع درآمد خانواده باشد یا حرفه دیگر، تولیدکننده یا کارخانه داشته باشند یا در کارخانه کار کنند که اینها می‌تواند به عنوان مولد سرمایه مطرح باشند.»

به گفته وی این مسئله از گذشته بوده و اینطور نبوده است که متعلق به جامعه امروز باشد. زنان در گذشته هم نقش مولد را در خانه ایفا می‌کردند، مثلاً زنانی که در روستا کار می‌کردند یا مشغول امر کشاورزی بودند یا در زمینه دامداری اشتغال داشتند. زنان همواره در صنایع دستی نقش پیشرو داشتند و نقش‌آفرینان اصلی صنایعی از جمله پارچه‌بافی و حصیربافی و هر چیزی که قابلیت تولید داشته است، بوده‌اند.

■ «زن» هم نیروی مولد و هم مدیر مالی

این کارشناس حوزه زنان درباره نقش زن در انضباط مالی خانواده اینگونه توضیح می‌دهد: «در گونه اول نقش مولد سرمایه را زن بر عهده دارد و گونه دوم چگونگی ساماندهی منابع مالی است. در این تعریف با این بحث سر و کار داریم که چگونه با منابع محدودی که در خانه داریم، بتوانیم مدیریت مالی کنیم، به طوری که همه نیازهای خانه برطرف شود. به معنای دقیق‌تر اینجا نقش افراد در انضباط مالی خانه یا نگهداری دخل و خرج خانه مهم جلوه می‌کند.»

طبق تأکید وی برخلاف فرهنگ امروزه غرب، زنان نقش بسیار مهمی در بهینه‌سازی دخل و خرج خانه دارند و تناسبی بین دخل و خرج ایجاد می‌کنند.

در فرهنگ ایرانی، مدیریت الگوی مصرف مورد تأکید است و مسئله نظارت بر کیفیت درآمد و کالاهای ورودی به خانه مستقیماً بر عهده مادر است.

زنان نقش بسیار مهمی در ایجاد یک سبک زندگی درست در خانواده دارند و می‌توانند افراد زیرمجموعه خود را تربیت کنند که آنها چگونه باید مصرف و چگونه از منابع مالی خود درست استفاده کنند.

■ تربیت در مسیر تعالی

از نگاه روح‌اللهی‌امیری یقیناً چنین تربیتی به تعالی و تربیت جامعه هم منجر می‌شود، زیرا فرزندانی که از این خانه بیرون می‌آیند و تربیت می‌شوند در چگونه هزینه‌کردن منابع مالی خود حساس هستند و بین درآمد و هزینه‌ها در جامعه تعادل برقرار می‌کنند.

طبق توضیحات این کارشناس در فرهنگ ملی ایرانیان نیز زنان امین اموال همسران و رازدار زندگی شوهران بودند و ضرب‌المثل‌های فراوانی در این زمینه مطرح می‌شود.

به طور مثال می‌گویند: «مرد آب و زن بند است.» این مثل، کنایه از این است که زن با تدبیر و روش اعتدالی خود در تنظیم امور خانواده و اسراف مؤثر باشد، از گذشته دختری که قناعت‌پیشه و قناعت را آموخته بود، می‌توانست یکی از مهم‌ترین خصوصیات برای انتخاب همسر و مادر برای فرزند باشد، یعنی یکی از ویژگی‌های مهمی که مدنظر خانواده پسر برای انتخاب عروس بود، همین قناعت‌پیشگی بوده است.

وی تأکید می‌کند: «نکته دیگری که باید توجه داشته باشیم این است که ما می‌توانیم بهبود وضعیت اقتصادی خانواده را مرهون شناسایی و درک امکانات موجود استفاده بهینه از امکانات بدانیم. زنان نقش مهمی در جلوگیری از حواشی زائد و تشریفات بی‌مبنا درون خانواده دارند و این موضوع به نظر می‌رسد می‌تواند عامل مهمی در موفق‌بودن مدیریت اقتصادی در کل خانواده باشد.»

ویترین

صباح

خاطرات صباح وطن‌خواه

کتاب «صباح: خاطرات صباح وطن‌خواه» نوشته فاطمه دوست‌کامی، روایتگر زندگی یکی از چهره‌های مطرح‌شده در کتاب سرشناس «دا» است که به دفعات زیاد از او در این اثر یاد شده است.

فاطمه دوست‌کامی پس از آشنایی‌اش با وطن‌خواه به واسطه سیده‌اعظم حسینی که راوی کتاب «دا» است توانست خاطرات این شخصیت ویژه را گردآوری کند و در مدت دو سال به رشته تحریر درآورد.

صباح وطن‌خواه از زنان امدادگر فعال در شهرهای آبادان و خرمشهر است که در ماجرای اشغال خرمشهر و همچنین مقاومت مردمی در مقابل اشغال، نقش‌آفرینی فراوانی داشته است.

به عقیده فاطمه دوست‌کامی صباح دختری با روحیه‌ای پرسشگر است که اسلام و انقلاب اسلامی را مرحله به مرحله جست‌وجو کرده و به شناخت و البته یقین رسیده است. او با حجاب بود نه به این دلیل که در خانواده‌ای مذهبی متولد شده، مرید امام بود نه به خاطر اینکه جو غالب سال‌های منتهی به پیروزی انقلاب و بعد از آن اینگونه می‌طلبید، مدافع شهرش بود نه به این علت که سرپناهی نداشت و به ناچار در خرمشهر مانده و از آن دفاع کرده بود. همانطور که در این کتاب خواهید خواند، صباح وطن‌خواه نماینده‌ای است از نسل انقلابی آن سال‌ها، با آگاهی و بصیرت مسیر زندگی و عقیده‌اش را انتخاب کرد و پای تمام سختی‌ها و مشکلاتش ماند.

علت روایت‌کردن خاطرات صباح وطن‌خواه را در این اثر پس از سال‌ها سکوت می‌توان حوادث سال ۱۳۸۸ عنوان کرد، خودش در این زمینه می‌گوید: وقتی دیدم ما با سکوت‌مان یک قدم کنار کشیدیم، اما در عوض دشمن با هیاهو چندین قدم به سمت ما آمد و سعی کرد جای حق و باطل را در نگاه مردم عوض کند، دیگر نتوانستم سکوت کنم. حالا احساس تکلیف می‌کنم و امیدوارم با روایت آنچه در سال‌های گذشته بر من و دوستان همرزمم رفته است، بتوانم دلی را نرم و اندیشه‌ای را بیدار کنم.

کتاب حاضر در ۳۰ فصل نوشته شده است و می‌توان آن را به عنوان اثری مکمل یا حتی شگفت‌انگیزتر از کتاب «دا» نام برد.

در بخشی از کتاب صباح: خاطرات صباح وطن‌خواه می‌خوانیم:

بعد از کلی جابه‌جایی و از این شهر به آن شهر رفتن، سال ۱۳۵۰ بالاخره در خرمشهر ساکن شدیم. زمینی که آقام خریده بود، پشت گمرک و در محله «سنتاپ» بود. او همراه حاج‌حبیب، یار و دوست قدیمی‌اش و دو نفر از دوستانش هر کدام حدود ۳۰۰ متر زمین در کنار هم خریده و شروع کرده بودند به ساخت‌وساز. از چمن‌بید که رفتیم بروجرد، آقام به خاطر سختی کار و دوری از خانواده از شرکت راه‌سازی آمد بیرون. بعد از بیرون آمدن، مسئول یک شرکت تریکوبافی که دفتر مرکزی‌اش در تهران بود، به او پیشنهاد کار داد. او به آقام گفته بود: «نرو خرمشهر بیا تهران، من اینجا بهت یک خانه خوب و وسایل زندگی و امکانات می‌دهم تا همین‌جا زندگی کنی.» اما آقام به خاطر عرق مذهبی‌اش گفته بود که از جو تهران و خیابان‌هایش با آن بی‌حجابی‌ها خوشش نمی‌آید و ترجیح می‌دهد برود خرمشهر. نظر مامان و فوزیه به عنوان دختر بزرگ خانه هم همین بود. آنها هم خرمشهر را بیشتر دوست داشتند، اصلاً همه‌مان خرمشهر را دوست داشتیم.

همان سال، آقام در خرمشهر در شرکت واردات لوازم خانگی «گیپسون» به عنوان راننده تریلی استخدام شد. او از گمرک، کالاهای وارداتی امریکایی شرکت را به تهران می‌برد. تفاوت کار در این شرکت با شرکت‌های راهسازی در این بود که آقا دیگر ماه‌ها دور از خانه نبود و بعد از بردن بار به تهران یا شهرهای دیگر برمی‌گشت پیش‌مان و تا بردن بار بعدی کنارمان بود. آقا معمولاً هفته‌ای یک سرویس می‌رفت و می‌آمد.

تا خانه جدید درست شود، چند ماهی در خرمشهر مستأجر بودیم. خانه که به نیمه رسید، اسباب و اثاثیه‌مان را جمع کردیم و بعد از چند سال خانه‌به‌دوشی رفتیم در آن مستقر شدیم. با اینکه خانه جدید نیمه‌کاره بود، همین که می‌دانستیم متعلق به خودمان است و دیگر قرار نیست سر سال اسباب‌مان را جمع کنیم و برویم شهر دیگری، خیلی راضی بودیم. با اینکه وضع مالی خوبی داشتیم و در مضیقه نبودیم، اما آقا نمی‌رسید برای ساخت و اتمام خانه وقت بگذارد. برای همین یک سال طول کشید تا تکمیل شود.

نقش زنان در ترویج فرهنگ ایثار، مقاومت و شهادت

نگاه
منیره غلامی‌توکلی

«مقاومت» زمانی رنگ و عطر «ایثار» به خود می‌گیرد که جامعه با وحدت کلمه برای به دست آوردن یا از دست ندادن حقی مشروع با تمام وجود، علیه ظالم متجاوز مبارزه کند. در واقع روح مقاومت و ایثار برگرفته از اندیشه‌های توحیدی تنها در پیکره نظام‌های اسلامی در عالی‌ترین مرتبه خود تجلی پیدا می‌کند، آنجا که سرزمین جغرافیایی مسلمانان یا بنیان‌های شریعت‌شان مورد هجمه قرار می‌گیرد و فرد در لوای ایدئولوژی اسلامی، سلسله‌مراتب ایثارگری را تا متعالی‌ترین مرتبه خود یعنی «شهادت» طی می‌کند.

«شهادت» که شیرین‌ترین ثمره شجره طیبه ایثارگری در راه خداست، چنان در عمق جان و تربیت مسلمان ریشه دوانده و نهادینه شده است که رزمنده مجاهد برای به دست آوردنش سرزمین خود را «حرم» می‌داند و برای رسیدن به لقاءالله «...به امیدی از این شهر به آن شهر و از این صحرا به آن صحرا در زمستان و تابستان...» رفته است.

■ زن و خلقتی ایثارگرانه

از تاریخ انقلاب‌های توحیدی پیامبران تا بزرگ‌ترین واقعه «ایثارمحور» جهان یعنی عاشورا، از انقلاب اسلامی مردم ایران تا مقاومت کم نظیر امروز مردم باریکه غزه، از هشت سال دفاع مقدس ایرانیان تا هشت سال دفاع مظلومانه یمن از تمامیت ارضی خود و تمام سال‌های نکبت دست‌درازی رژیم‌صهیونیستی به سرزمین فلسطین در شریان‌های کالبد مقاومت، خون ایثار و شهادت جاری است، در حالی که نکته مهم و قابل تأمل و تفاخر در عملکرد این کالبد «برابری» زن و مرد در ایثارگری و بهره‌مندی از ثمرات این مسیر روشن الهی است.

شگفت‌انگیزتر آنکه چه بسا بتوان گفت: در قاموس مقاومت و ایثار، زنان پیشگامانی رهروتر و ایثارگرانی عاشق‌ترند! چراکه هم مجاهدند و هم مجاهدپرور! هم بصیرند و هم بصیرت‌افزا! هم متربی باهوشی هستند و هم مربی خلاق! هم شهیده بوده‌اند هم روایتگر شهید! به قولی زن مسلمان مجاهد بصیر «شهیدگونه زندگی کرد تا توانست به شهادت برسد یا شهید پرورش دهد.»

■ «مادری» آغاز ایثارگری، مادرانی که شهیده زیستند تا شهید پرورش دهند

زن که مظهر نام «خلاقیت» خداوند است، از ابتدای قدم نهادن به جهان برای انجام مسئولیتی سنگین تربیت می‌شود که ایفای درست آن همواره نیازمند مقاومت و ایثار است.

زن با مادر شدن از بدو تولد فرزندش «ایثارگری» را در معنای حقیقی کلمه تجربه می‌کند! در لحظه لحظه‌های در آغوش گرفتن نوزادش، قطره‌قطره شیر دادن و گام به گام قدم برداشتن با او... از این رو خواه‌ناخواه مفاهیم بزرگی از ابرواژه‌های مقاومت و ایثار را در خانه و خانواده به نمایش می‌گذارد.

زن مسلمان، زمانی که تربیت و پرورش فرزند را تراز سبک زندگی اسلامی و برگرفته از الگوهای اول زن مسلمان قرار می‌دهد، او را با مفاهیم، مضامین، ارزش‌ها و مکتبی آشنا می‌سازد که مهم‌ترین شاخصه آن خدامحوری، ولایتمداری، دشمن‌شناسی و دشمن‌ستیزی، عدالتخواهی و دفاع از مظلوم است.

مکتب عاشورا بزرگ‌ترین دانشگاهی است که تمام این سرفصل‌ها را آموزش می‌دهد. اینجاست که سید شهدای اهل قلم می‌نویسد: «شهدا، اصحاب آخرالزمانی سیدالشهدا(ع) هستند.»

شاهد این مدعا سربازان جان برکفی هستند که در راه امام حسین(ع) و با نام امام حسین(ع) در برابر هر ستمکار متجاوزی «کل یوم عاشورا و کل ارض کربلا» را به منصه ظهور رساندند.

در این میادین عاشورایی «شهدای انقلاب اسلامی، شهدای دفاع مقدس، شهدای مدافع حرم، شهدای مدافع امنیت در ایران اسلامی و شهدای مقاومت در جهان اسلام» دست‌پرورده همین مادرانی هستند که شهیده زیستند تا شهید پرورش دهند.

■ «مادران» پیشگامان عرصه ترویج و نهادینه‌سازی فرهنگ مقاومت

نکته قابل توجه که متأسفانه فقط لنز دوربین آن را ثبت کرده و قریب نیم قرن است در دل قاب، جای گرفته و خاک می‌خورد! انجام نخستین مرحله از جهاد تبیین و ترویج فرهنگ مقاومت و ایثار است که مادران، خواهران و همسران شهدا با زمزمه دعای مسافر کنار در منازل یا رکاب اتوبوس‌های عازم جبهه صحنه‌های به یادماندنی خلق می‌کنند، در حالی که فاعل و آمر به معروفند و دست دل از محبت عزیزترین موجودی می‌شویند که قرار است رهسپار میدان سرخ گلوله و تن کنند و چه بسا برای دستیابی عزیزشان به آرزویش یعنی «شهادت» دست به دعا بردارند.

■ از خواندن لالایی عاشقانه تا روایت ایثار، مقاومت و شهادت فرزند

وظیفه زن در میدان ترویج فرهنگ ایثار، مقاومت و شهادت به بدرقه رزمنده‌اش ختم نمی‌شود، او لحظه‌لحظه‌های جبهه و جنگ را می‌بیند و صدای تیر و خمپاره را می‌شنود! شهادت همسر و فرزند را زودتر از رسیدن «پیک شهادت» می‌داند و اینجاست که چادر زهرایی را به سر می‌کند و خطبه‌های زینبی می‌خواند! حسرت شیون در غم شهید را به دل دشمن می‌گذارد و داغ بر دل نشسته را چون زینب کبری(س) «ما رأیت الا جمیلا» توصیف می‌کند! روایتگر می‌شود؛ از شهیدش می‌گوید و راه و رسم شهید پرورش‌دادن را به مادران جوان می‌آموزد! از شوهر و سبک و سیاق همسرداری و فرزندپروری‌اش می‌گوید و مردان غیور جبهه همان عارفان سنگرنشین و مردان دلباخته به خانواده را الگو می‌سازد! و اینگونه است که شهید و خانواده‌اش سرنوشت ایران و ایرانی را با معرفی الگوی تراز جامعه اسلامی عوض می‌کند!

«جوان احتیاج به الگو دارد. اینها- شهدا- الگوهای زنده کشور ما و جوان‌های ما محسوب می‌شوند. چه کسی یاد اینها را می‌تواند زنده نگه دارد؟ پدران، مادران... آن همسری که مدتی با اینها زندگی کرده. رفتارهای اینها، پایبندی‌های اینها، دلبستگی‌های دینی‌شان، دلبستگی‌های اجتماعی‌شان، دلبستگی‌های عاطفی‌شان، اینها را شرح بدهند...». (امام خامنه‌ای، دیدار با خانواده شهدا ۱۴۰۲/۴/۴)

■ «زنان نویسنده» سرداران جبهه ادبیات مقاومت و پایداری

ادبیات پایداری، اخص ادبیات دفاع مقدس را می‌توان وامدار قلم زنان نویسنده‌ای دانست که نه تنها کلمه به کلمه و جمله به جمله ایثار و مقاومت را معنی و تفسیر می‌کنند و خالقان آن را به تصویر می‌کشند، بلکه مهم‌ترین گام در فرهنگ‌سازی این مفاهیم را برداشته و تاریخ مقاومت و ایثار را چنان هنرمندانه ضبط و ثبت می‌کنند که دیگر هیچ عنصری را قدرت خدشه‌دارکردن و از بین بردن آن نیست، حتی اگر خدای ناخواسته گرد و غباری بر آن نشیند! به راستی نویسندگان زن ادبیات پایداری به ویژه داستان‌نویسان و خاطره‌نگارها را می‌توان «سرداران ادبیات پایداری» دانست، به گونه‌ای که ماندگاری این فرهنگ مقدس از معجزه هنر ادبی، عشق و اراده آنها به ترویج این فرهنگ است؛ روایتی مؤمنانه، عاشقانه و هنرمندانه از پهلوان‌پروری (سبک زندگی و تربیت فرزند) مادران و پدرانی که اینک آنها را ذخایر انقلاب اسلامی می‌نامیم تا پهلوان‌کاری رزمندگانی که بنا به فرموده امام خمینی(ره) «امامزادگان عشقند که مزارشان زیارتگاه اهل یقین است.»

خبر

بهره‌برداری از ۱۹۳ طرح مخابراتی در سمنان

سمنان

همزمان با هفته دولت ۱۹۳ طرح مخابراتی در سمنان به بهره برداری می‌رسد.

مدیر مخابرات منطقه سمنان گفت: همزمان با هفته دولت ۱۹۳ طرح مخابراتی با سرمایه‌گذاری ۴۷۵ میلیارد ریال در استان افتتاح می‌شود. مجید دارایی از راه‌اندازی شبکه فیبرنوری، واگذاری FTTH (فیبرنوری خانگی شرکت مخابرات ایران)، نصب و توسعه سوئیچ، دیتا، پاور و تغذیه نیرو، تأسیسات و ساختمان، همراه شامل ارتقای سایت و ایجاد سایت جدید، USO و بهسازی و نوسازی حوضچه‌های مخابراتی از جمله پروژه‌های قابل افتتاح مخابرات منطقه سمنان در هفته دولت امسال برشمرد. وی افزود: تعداد ۳۵ پروژه در حوزه فیبر اختصاصی و ۱۲۰ پروژه در بخش فیبرنوری و واگذاری FTTH آماده افتتاح است که اجرای فیبر شهری، بین‌شهری، سازمان‌ها و ایجاد مرکز تلفن کافوی نوری POTS را شامل شده و تسهیل در ارتباطات و انتقال داده و ارائه تلفن ثابت و اینترنت و سرویس‌های با کیفیت بهتر و به‌روزتر بر این بستر امن را در پی دارد. این مسئول ادامه داد: شش طرح در بخش سوئیچ با مزایای امکان واگذاری سرویس‌های مناسب و افزایش کیفیت سرویس سوئیچ نیز آماده افتتاح است. دارایی با بیان اینکه ۱۰ پروژه در بخش دیتا نیز آماده افتتاح است، گفت: این مهم با هدف واگذاری سرویس وایرلس و توسعه، ظرفیت‌سازی، بهبود زیرساخت دیتا و ارتقای کیفیت سرویس انجام می‌شود. وی افزود: تعداد ۱۷ طرح در حوزه پاور و تغذیه نیرو، تأسیسات و ساختمان با مزایای تأمین برق پایدار و بهبود پایداری و قابلیت اطمینان شبکه به بهره‌برداری خواهد رسید.

مدیر مخابرات منطقه سمنان یادآور شد: تعداد سه پروژه در حوزه ارتباطات سیار با هدف احداث و ارتقای سایت BTS همراه اول و با مزایای بهبود پوشش شبکه و ارتقای تکنولوژی و همچنین تعداد دو طرح نیز در بخش USO آماده بهره‌برداری است. دارایی با بیان اینکه همواره توسعه زیرساخت‌ها در سراسر استان در اولویت برنامه‌های این شرکت است، تصریح کرد: پراکندگی پروژه‌های آماده بهره‌برداری هفته دولت به‌صورت متوازن بوده و حمایت از مناطق کمتر توسعه‌یافته را در بر دارد و در این مناطق نیز زیرساخت‌های مخابراتی و همچنین راه‌اندازی فیبرهای نوری را دستور کار است.

رفع تصرف ۳۹۰ هزار متر مربع از اراضی ارزوئیه

کرمان

۳۹۰ هزار متر مربع از اراضی ملی شهرستان ارزوئیه در استان کرمان رفع تصرف شد.

رئیس اداره منابع طبیعی و آبخیزداری شهرستان ارزوئیه گفت: در راستای حفاظت و صیانت از اراضی ملی و جلوگیری از سوءاستفاده سودجویان و متصرفین انفال مساحت ۳۹ هکتار از اراضی ملی تصرف شده واقع در منطقه سرگز سیاهانی شهرستان ارزوئیه از ید متصرفین خارج و به بیت المال برگردانده شد. عماد چابک با تأکید بر اینکه حفاظت و بهره‌برداری از منابع طبیعی و اراضی ملی به عنوان سرمایه‌های ملی که متعلق به تمام آحاد جامعه است از وظایف ذاتی سازمان منابع طبیعی و آبخیزداری است، افزود: پاسگاه ویژه حفاظت از منابع طبیعی شهرستان با قاطعیت با افرادی که به‌صورت غیر قانونی و بدون ارائه اثبات مالکیت نسبت به تصرف اراضی ملی اقدام می‌کنند برخورد و از تصرفات غیرقانونی آنها جلوگیری به عمل می‌آید. وی گفت: حفاظت از عرصه‌های منابع طبیعی و بهره‌برداری اصولی از این نعمت ضروری است.

گذری بر استان‌ها

■ **آذربایجان شرقی:** همزمان با هفته دولت ۲ هزار و ۴۳۲ پروژه برق‌رسانی در تبریز افتتاح شد. مدیرعامل شرکت توزیع نیروی برق تبریز گفت: همزمان با هفته دولت عملیات اجرایی ۲هزار و ۴۳۲ پروژه با اعتبار ۵هزار و ۶۲۰ میلیارد ریال در مناطق تحت پوشش برق تبریز افتتاح شد. اکبر فرج‌نیا افزود: از مجموع پروژه‌های قابل افتتاح هزار و ۹۳۱ پروژه در محدوده شهرستان تبریز به بهره‌برداری رسید. وی تصریح کرد: از مجموع پروژه‌ها ۲۱۷ پروژه مربوط به شهرستان آذرشهر و ۲۸۴ پروژه مربوط به شهرستان اسکوست.

■ **مرکزی:** مدیرکل راهداری و حمل و نقل جاده‌ای مرکزی گفت: تاکنون ۶ هزار و ۷۶۷ نفر معادل ۵۴ درصد از زائران حسینی از سوی ناوگان حمل‌ونقل مسافری این استان از مرز مهران به مرکزی بازگشته‌اند. مهرداد جهانی افزود: از آغاز اجرای طرح اربعین تاکنون ۱۲ هزار و ۷۶۸ نفر زائر از مبدأ استان مرکزی به سمت پایانه‌های غربی کشور اعزام و همچنین ۶ هزار و ۷۶۷ نفر زائر از سوی ناوگان حمل و نقل عمومی به استان مرکزی بازگشته‌اند.

■ **هرمزگان:** مدیرکل بنادر و دریانوردی هرمزگان از افتتاح سردخانه کوثر با ظرفیت ۹۹۰ تن در هفته دولت خبر داد و گفت: علاوه بر این ۳ هزار و ۲۰۰ پلاک موجود، حدود ۷۸۰ ظرفیت جدید ایجاد شده و علاوه بر همه اینها سردخانه کوثر در مراحل پایانی است و با توجه به فوریت و پیگیری بندر پیش‌بینی می‌شود که در هفته دولت مورد بهره‌برداری قرار گیرد. به گفته حسین عباس‌نژاد، افتتاح سردخانه کوثر علاوه بر افزایش ظرفیت پذیرش کانتینرهای یخچالی منجر به سرعت‌دهی در تخلیه کانتینرهای یخچالی و کاهش هزینه اجاره کانتینرها منجر می‌شود.

■ **کهگیلویه و بویراحمد:** امید صالحی، مدیرعامل آب و فاضلاب کهگیلویه و بویراحمد از وارد مدارشدن آب تصفیه‌خانه شهر یاسوج خبر داد و افزود: با بهره‌برداری از این طرح ۲۰۰ لیتر بر ثانیه به ظرفیت تأمین آب یاسوج معادل ۲۰ درصد به حجم ورودی آب تولیدی این شهر اضافه شد و با تکمیل نهایی این پروژه ظرفیت تأمین آب به ۳۰۰ لیتر بر ثانیه می‌رسد که با توجه به افزایش مستمر جمعیت مرکز استان می‌تواند در استمرار آب شرب شهر مؤثر واقع شود.

■ **بوشهر:** معاون توانبخشی بهزیستی استان بوشهر با بیان اینکه در هفته دولت طرح‌های مهمی در حوزه توان‌بخشی استان بوشهر اجرا می‌شود، گفت: در این هفته عملیات اجرایی ساخت مرکز سالمندان از سوی بخش خصوصی در گناوه آغاز می‌شود. محمد کرمی افزود: در هفته دولت همچنین دو مرکز اعصاب و روان از سوی بخش خصوصی با سرمایه‌گذاری ۶ میلیارد تومان آغاز می‌شود. وی همچنین از افتتاح یک مرکز ویزیت در منزل خبر داد.

■ **آذربایجان غربی:** رئیس کل دادگستری آذربایجان غربی از آزادی ۸۴۸ زندانی در پویش به عشق امام حسین(ع) می‌بخشم از اول محرم تا اربعین حسینی خبر داد. ناصر عتباتی افزود: از اول ماه محرم تاکنون ۱۷ مورد قصاص نفس در این مدت کوتاه کمتر از ۴۰ روز در این پویش با سازش خاتمه یافته که در نوع خود کم‌نظیر بوده است و نشان‌دهنده جایگاه رفیع و بلند شهدای کربلا و امام حسین(ع) است.

واگذاری ۶ هزار و ۸۰۰ قطعه زمین مسکن ملی در بوشهر

بوشهر

تاکنون ۶ هزار و ۸۰۰ قطعه زمین در قالب نهضت ملی مسکن و جوانی جمعیت در استان بوشهر واگذار شده است.

معاون سیاسی، امنیتی و اجتماعی استاندار بوشهر از تحویل زمین مسکونی به واجدین شرایط در شهرها و روستاهای استان خبر داد و گفت: در این راستا ۶ هزار و ۸۰۰ قطعه در قالب نهضت ملی مسکن و جوانی جمعیت در استان بوشهر واگذار شده است. اکبر پورات، در ادامه با اشاره به برنامه‌های هفته دولت افزود: در این هفته ۲ هزار و ۶۹ پروژه عمرانی و اقتصادی افتتاح و کلنگ‌زنی می‌شود. وی افتتاح هزار و ۵۲۳ طرح اقتصادی و عمرانی را از جمله این طرح‌ها اعلام کرد و گفت: در هفته دولت ۵۴۶ طرح کلنگ‌زنی می‌شود. این مسئول پروژه‌ها را اغلب در حوزه راه، بهداشت و درمان، آب‌شیرین‌کن و نهضت ملی مسکن اعلام کرد و افزود: همچنین عملیات اجرایی ۶۶ کیلومتر راه‌آهن بوشهر به شیراز که تاکنون ۱۶ قطعه آن اجرایی شده، آغاز می‌شود. پورات از واگذاری زمین مسکونی به واجدین شرایط در شهرها و روستاهای استان خبر داد و گفت: در این راستا ۲ هزار و ۲۹۸ قطعه در قالب نهضت ملی مسکن و ۴ هزار و ۵۶۱ قطعه در قالب جوانی جمعیت در استان بوشهر تحویل متقاضیان شده است. وی همچنین از کلنگ‌زنی و آغاز ساخت بیمارستان در شهرستان‌های کنگان و عسلویه خبر داد. معاون سیاسی، امنیتی و اجتماعی استاندار بوشهر با اشاره به اینکه هشته مدرسه چهار کلاسی در شهرستان دیر در حال تکمیل است، گفت: همچنین بزرگ‌ترین مرکز آموزش فنی و حرفه‌ای در دیر تکمیل و به بهره‌برداری خواهد رسید. پورات تصریح کرد: بهسازی مسیر مواصلاتی بردخون به دیر در حال انجام بوده و فاز اول اسکله بردخون مراحل نهایی آن در دست انجام است و در آستانه بهره‌برداری قرار دارد. وی افزود: افتتاح جاده ساحلی وفاق بین بنادر دیر و کنگان، واگذاری ۵۰ قطعه زمین، افتتاح ۴۰ واحد مسکونی، احداث مرکز جامع سلامت شهید بردستانی، ساماندهی بندر صیادی دیر و افزایش ناوگان حمل‌ونقل دریایی تنها بخشی از اقدامات انجام شده در این شهرستان است. این مسئول با اشاره به به اقدامات صورت گرفته در شهرستان دیر اعلام کرد: در سه سال گذشته تنها در حوزه بندری و گمرکی معادل ۴۰۰ میلیارد تومان برای زیرساخت‌های شهرستان دیر سرمایه‌گذاری شده است.

محرومیت‌زدایی خوشاب با افتتاح و کلنگ‌زنی ۴۳ پروژه

خراسان رضوی

در راستای محرومیت‌زدایی و خدمت‌رسانی به مردم شهرستان خوشاب در استان خراسان رضوی ۴۳ پروژه افتتاح و کلنگ‌زنی شد.

فرماندار خوشاب در حاشیه مراسم افتتاح چندین پروژه با اشاره به مهم‌ترین اقدامات صورت گرفته در شهرستان خوشاب گفت: در این هفته ۳۱ پروژه افتتاح و به بهره‌برداری می‌رسد و تعداد ۱۲ پروژه دیگر نیز کلنگ‌زنی می‌شود. محمود شم‌آبادی با بیان اینکه اعتبارات پروژه‌های افتتاحی در ۱۰ بخش هزینه شده است، افزود: بخش برق‌رسانی به مناطق شهری و روستایی شامل پنج پروژه احداث شبکه برق‌رسانی تبدیل شبکه سیمی به کابل خود نگهدار برای رفع افت ولتاژ و کاهش تلفات و پیشگیری از سرقت نصب سرچراغ، تعویض کنتورهای معیوب است. وی یکی از اولویت‌های شهرستان را توجه به مناطق روستایی اعلام کرد و گفت: بخش آبرسانی روستایی شامل سه پروژه اصلاح و توسعه شبکه آب شرب روستایی چاهک، حفر و تجهیز چاه آب شرب روستایی فاز یک آبرسانی به روستای کوهدره، خرید یک دستگاه کامیون و تجهیزات برای آبرسانی سیار است. نماینده دولت در خوشاب افزود: دو پروژه کارخانه تولید آجر سفال و تولید دستمال کاغذی در این شهرستان اجرا می‌شود. شم‌آبادی ادامه داد: پروژه‌های کشاورزی شامل ۱۱ طرح مرمت و بازسازی قنوات، دو طرح انتقال آب با لوله، یک واحد ترمینال ضبط و فرآوری پسته و یک واحد پرورش قارچ خوراکی است. وی گفت: همزمان با هفته دولت یک پروژه شامل احداث و آسفالت راه طبس به دیواندر در حوزه راه روستایی و بهسازی و تولید مسکن از سوی بنیاد مسکن، کمیته امداد و بسیج سازندگی شامل یک پروژه احداثی و ۳۷ واحد مسکن با پرداخت تسهیلات کم‌بهره افتتاح می‌شود. فرماندار خوشاب افزود: بخش مخابرات و ارتباطات با اعتبار ۴ میلیارد ریال شامل دو پروژه، ۱۱ مورد نصب و راه‌اندازی سایت و ۱۲۶ مورد توسعه پورت ADSL و توسعه فیبر نوری است. شم‌آبادی در ادامه به پروژه‌هایی که در این هفته کلنگ‌زنی می‌شود، اشاره کرد و افزود: اعتبارات پروژه‌های کلنگ‌زنی در دو بخش عمران روستایی و برق‌رسانی به مناطق شهری و روستایی هزینه شده است.

افتتاح هزار واحد مسکن ملی زاهدان در هفته دولت

سیستان‌وبلوچستان

هزار واحد مسکونی طرح نهضت ملی مسکن زاهدان با هفته دولت امسال افتتاح و تحویل متقاضیان می‌شود.

مدیرکل راه و شهرسازی استان سیستان و بلوچستان گفت: هزار واحد مسکونی طرح نهضت ملی مسکن در سایت «آرمانشهر» زاهدان همزمان با هفته دولت امسال افتتاح و تحویل متقاضیان می‌شود. عطاءاله اکبری در خصوص پروژه‌های قابل بهره‌برداری و کلنگ‌زنی این هفته افزود: عملیات آماده‌سازی سایت ۷۹ هکتاری میرجاوه با اعتباری حدود ۱۶۰ میلیارد تومان آغاز می‌شود تا گامی ارزنده در راستای تأمین مسکن شهروندان این شهرستان مرزی استان برداشته شود. وی ادامه داد: همچنین آغاز عملیات کف‌سازی سایت آرمانشهر زاهدان به طول ۲۷ هزار مترمربع از دیگر پروژه‌های آماده افتتاح این اداره کل در هفته دولت است. این مسئول با بیان اینکه تمام تلاش این اداره کل با اجرای طرح بازآفرینی شهری خلق فضاها و مکان‌های شهری با هدف فراهم کردن امکان کار و زندگی استاندارد برای شهروندان است، گفت: در این ایام کلنگ ایستگاه آتش‌نشانی در محله حاشیه شهر خاش معروف به محله هواشناسی در زمینی به مساحت ۷۰۰ مترمربع آغاز شده و نخستین پیشخوان کتاب در محله حاشیه شهر زاهدان نیز به بهره‌برداری می‌رسد.

کلنگ‌زنی و افتتاح ۷۳۲ پروژه در خراسان جنوبی

خراسان جنوبی

همزمان با هفته دولت ۷۳۲ پروژه در خراسان جنوبی افتتاح یا کلنگ‌زنی می‌شود.

استاندار خراسان جنوبی گفت: همزمان با هفته دولت ۷۳۲ پروژه افتتاح یا کلنگ‌زنی می‌شود. جواد قناعت افزود: از مجموع پروژه‌ها تعداد ۷۰۶ افتتاح شده و وارد فاز بهره‌برداری می‌شوند. وی ادامه داد: از مجموع این پروژه‌ها، ۲۵۳ پروژه شهری و ۴۷۹ پروژه نیز روستایی هستند. نماینده دولت خراسان جنوبی به پروژه‌های شاخصی اشاره کرد که در این هفته افتتاح می‌شوند و گفت: ۷۷ پروژه گازرسانی و ۷۰ پروژه بخش کشاورزی از جمله برنامه‌های این هفته است. قناعت از افتتاح ۲۰۲ پروژه شرکت توزیع نیروی برق خبر داد و افزود: سه پروژه برق منطقه در این هفته به بهره‌برداری می‌رسند. وی ادامه داد: ۶۰ کیلومتر خط ۱۳۲ کیلوولت، پست ۱۳۲ کیلوولت شاهکوه و توسعه پست ۱۳۲ نهبندان، سه پروژه برق منطقه‌ای برای هفته دولت است. استاندار خراسان جنوبی به اجرای ۱۴ پروژه صنعتی و معدنی اشاره کرد و افزود: این پروژه‌ها زمینه اشتغال مستقیم ۷۱۲ نفر را فراهم می‌آورد. قناعت ادامه داد: آغاز عملیات اجرایی سه پروژه صنعتی و اشتغالزایی ۴۴۰ نفر نیز از برنامه‌های این هفته است.

رونمایی از ۵۵ پروژه کشاورزی در چهارمحال و بختیاری

چهارمحال وبختیاری

۵۵ پروژه و طرح کشاورزی استان چهارمحال و بختیاری در هفته دولت به بهره‌برداری می‌رسد.

رئیس سازمان جهاد کشاورزی چهارمحال و بختیاری گفت: ۵۵ پروژه و طرح کشاورزی در استان به مناسبت هفته دولت بهره‌برداری می‌شود. حسین برزگر تصریح کرد: ۱۹ طرح در بخش آب و خاک و امور فنی مهندسی، ۱۳ طرح در بخش بهبود تولیدات گیاهی، ۱۰ طرح در بخش بهبود تولیدات دامی، چهار طرح شیلاتی، پنج طرح شرکت شهرک‌های کشاورزی، سه طرح منابع طبیعی و آبخیزداری و طرح صنایع کشاورزی طرح‌ها و پروژه‌های بخش کشاورزی می‌باشند. وی با بیان اینکه از مزایای این طرح‌ها ۹۱۷ خانوار و تعداد ۵۲ روستا بهرمند می‌شوند، افزود: با بهره‌برداری از این طرح‌ها برای هزار و ۱۰۰ نفر به صورت مستقیم و غیرمستقیم اشتغالزایی ایجاد شد. این مسئول ادامه داد: سطح گلخانه‌ها قبل از دولت سیزدهم ۳۰ هکتار بود که در سه سال اخیر جهش بزرگی در توسعه گلخانه‌ها در استان اتفاق افتاد. به گونه‌ای که در دو سال اخیر ۸۰ هکتار به سطح گلخانه‌ها افزوده شد و با افتتاح گلخانه‌های مورد بهره‌برداری در هفته دولت سطح گلخانه‌ها در استان به ۱۱۰ هکتار خواهد رسید.

بازگشت واحد ۳ بخار نیروگاه شهید سلیمی نکا به مدار تولید

مازندران

واحد ۳ بخار نیروگاه شهید سلیمی نکا مازندران پس از انجام تعمیرات اساسی به مدار تولید بازگشت.

مدیرعامل شرکت مدیریت تولید برق نکا گفت: واحد ۳ بخار نیروگاه شهید سلیمی با هدف پیشگیری از نشتی آب و بخار در دیگ بخار پس از پایان ساعات پیک مصرف روز اول شهریور، با هماهنگی مرکز کنترل شبکه برق کشور از مدار تولید خارج شد و تحت تعمیرات غیرمترقبه قرار گرفت. نورالله ادبی فیروزجائی افزود: پس از تعویض دو لوله سقف اواپراتور، تعویض چهار لوله رهیت دو، ترمیم چهار لوله پنجره‌ای و سقف اواپراتور، رفع نشتی از استیم کوئل شماره یک، سرویس شیرهای صنعتی درین به هات درین، رفع نشتی از والو درین قبل از استیم کوئل، رفع نشتی از والو موتوری اضطراری، جوشکاری و برشکاری هدر درین ده‌گانه، سرویس والوهای درین اکو، وزل و لترال پس، رفع نشتی از والوهای فشار قوی فاز یک، درین سوپر هیت و والوهای ونت اواپراتور و جوشکاری بدنه موشن فیلتر و رفع نشتی کندانسور اصلی و مسیر آب دریا پس از ۳۳ ساعت تلاش همکاران در دمای ۶۰ درجه همراه با رطوبت شدید محیط کاری به مدار تولید بازگشت.

شناسه آگهی: ۱۷۷۶۱۹۷

نوبت اول

آگهی مزایده عمومی اراضی تجاری و مسکونی در سطح استان گلستان
(شماره مزایده مرجع ۲۲۹۸۱/۲۲۷ مورخ ۱۴۰۳/۰۵/۲۳)

وزارت راه و شهرسازی
اداره کل راه و شهرسازی استان گلستان

اداره کل راه و شهرسازی استان گلستان در راستای تحقق سرفصل های پیش بینی شده در برنامه اجرائی سال ۱۴۰۳ و مطابق مصوبات هیات نمایندگی سازمان ملی زمین و مسکن در نظر دارد املاک مشروحه پیوست را طبق برنامه زمانی ذیل از طریق آگهی فراخوان مزایده عمومی واگذار نماید.

- زمان انتشار در سایت ۱۴۰۳/۰۶/۰۳ ساعت ۱۳
- آخرین مهلت دریافت اسناد مزایده ۱۴۰۳/۰۶/۱۸ ساعت ۱۳
- تاریخ بازدید ۱۴۰۳/۰۶/۲۱ ساعت ۸ صبح لغایت ۱۲
- آخرین مهلت ارسال پیشنهاد قیمت ۱۴۰۳/۰۷/۰۳ ساعت ۱۳
- زمان بازگشایی ۱۴۰۳/۰۷/۰۴ ساعت ۹ صبح
- زمان اعلام به برنده ۱۴۰۳/۰۷/۰۵ ساعت ۱۲

ضمناً رعایت موارد ذیل الزامی می باشد:

۱- برگزاری مزایده صرفاً از طریق سامانه تدارکات الکترونیکی دولت می باشد و کلیه مراحل فرآیند مزایده شامل دریافت اسناد مزایده (در صورت وجود هزینه مربوطه)، پرداخت تضمین و سپرده شرکت در مزایده (نوع مبلغ و نحوه دریافت در سامانه درج شده است)، ارسال پیشنهاد قیمت، بازگشایی پاکات، اعلام به برنده، واریز وجه مزایده و تحویل مورد مزایده در بستر سامانه از این طریق امکان پذیر می باشد. لازم به ذکر است اصل تضمین شرکت در مزایده پس از بارگذاری در سایت و قبل از پایان مهلت پیشنهاد قیمت بایستی تحویل این اداره کل گردد.

۲- پیشنهاد می گردد با توجه به املاک اعلام شده در مزایده، قبل از ارائه پیشنهاد از ملک موضوع مزایده بازدید به عمل آورید.

علاقه مندان به شرکت در مزایده می بایست جهت ثبت نام و دریافت گواهی الکترونیکی (توکن) با شماره ی روبرو تماس حاصل نمایند. (مرکز پشتیبانی و راهبری سامانه ۴۱۹۳۴-۰۲۱)

اطلاعات تماس دفاتر ثبت نام سایر استانها، در سایت سامانه (www.setadiran.ir) بخش ثبت نام / پروفایل مزایده گر موجود است.

۳- برای کسب اطلاعات بیشتر با شماره ۳۲۲۴۴۳۷۱-۰۱۷ (اداره پیمان و رسیدگی) تماس حاصل نمایید.

۴- نوع و مبلغ تضمین و سپرده و نحوه دریافت آن در سامانه درج شده است.

۵- پیشنهاد می گردد به منظور از جلوگیری از بروز اشکالات احتمالی و نیز امکان بارگذاری اسناد و مدارک و پیشنهاد قیمت در سامانه در فرصت کافی و به صورت صحیح و نیز امکان تحویل اصل تضمین شرکت در مزایده به این اداره کل (قبل از پایان مهلت مزایده)، اخذ ضمانتنامه (یا واریز سپرده شرکت در مزایده) و بارگذاری مدارک و شرکت در مزایده به روزها و ساعتهای پایانی مهلت مقرر شده موکول نگردد.

جدول اراضی مورد مزایده نوبت اول - شرایط پرداخت نقدی

ردیف	قطعه	پلاک ثبتی	شهر	کاربری	مساحت (مترمربع)	قیمت کل (ریال)	مبلغ تضمین (ریال)	ملاحظات
۱	۱۶۰	۱/۳۴۶۵/۳۶۸۰–اصلی بخش ۴ گمیشان	گمیشان	تجاری	۳۱/۰۲	۷۸۰،۰۰۰،۰۰۰	۳۹،۰۰۰،۰۰۰	واگذاری مشروط به ساخت است.
۲	۱۰	۴/۱۴۲۳/۱۴۵۰–اصلی بخش ۱۳ آق قلا	آق قلا	تجاری	۲۷۴/۹۴	۸،۲۴۸،۲۰۰،۰۰۰	۴۱۲،۴۱۰،۰۰۰	واگذاری مشروط به ساخت است.
۳	۱۱	۲۸/۴۸۵/۶۶۶–اصلی بخش ۶ علی آباد	علی آباد – نوده کتول	تجاری	۲۳۴/۵۶	۹،۸۵۱،۵۲۰،۰۰۰	۴۹۲،۵۷۶،۰۰۰	واگذاری مشروط به ساخت است.
۴	۱۵	۲۸/۴۸۵/۶۷۰–اصلی بخش ۶ علی آباد	علی آباد – نوده کتول	تجاری	۱۷۳/۳۳	۷،۲۷۹،۸۶۰،۰۰۰	۳۶۳،۹۹۳،۰۰۰	واگذاری مشروط به ساخت است.
۵	۱۷	۲۸/۴۸۵/۶۷۲–اصلی بخش ۶ علی آباد	علی آباد – نوده کتول	تجاری	۱۲۳/۶۳	۵،۵۶۳،۳۵۰،۰۰۰	۲۷۸،۱۶۷،۵۰۰	واگذاری مشروط به ساخت است.
۶	۲۶	۱۱۸/۳۱۲۵/۳۱۷۵–اصلی بخش ۲ گرگان	گرگان	مسکونی	۱۳۹۹/۵۷	۱۲۰،۰۰۰،۰۰۰،۰۰۰	۶،۰۰۰،۰۰۰،۰۰۰	یک دانگ عرصه وقف است.
۷	۲۰	۲/۱۳۸۰۳/۱۳۹۸۴–اصلی بخش ۲ کردکوی	کردکوی	مسکونی	۱۹۵۷/۷۴	۱۷۶،۱۹۶،۶۰۰،۰۰۰	۸،۸۰۹،۸۳۰،۰۰۰	
۸	۳	۲/۱۳۸۰۳/۱۳۶۹۷–اصلی بخش ۲ کردکوی	کردکوی	مسکونی	۲۰۸۵/۶۳	۱۸۷،۷۰۶،۷۰۰،۰۰۰	۹،۳۸۵،۳۳۵،۰۰۰	
۹	۱	۲/۱۳۸۰۳/۱۳۹۶۵–اصلی بخش ۲ کردکوی	کردکوی	مسکونی	۱۹۹۵/۱۸	۱۷۹،۵۶۶،۲۰۰،۰۰۰	۸،۹۷۸،۳۱۰،۰۰۰	

جدول اراضی مورد مزایده نوبت دوم - شرایط پرداخت ۳۵ درصد نقد و مابقی در اقساط سه ساله

ردیف	قطعه	پلاک ثبتی	شهر	کاربری	مساحت (مترمربع)	قیمت کل (ریال)	مبلغ تضمین (ریال)	ملاحظات
۱۰	۵	۴/۷۷۷۵/۸۱۲۴–اصلی بخش ۲ بندرگز	نوکنده	تجاری	۳۹۰/۶۸	۱۹،۵۳۴،۰۰۰،۰۰۰	۹۷۶،۷۰۰،۰۰۰	واگذاری به صورت قرارداد و مشروط به ساخت است.
۱۱	۱۱	۴/۷۷۷۵/۸۱۳۰–اصلی بخش ۲ بندرگز	نوکنده	تجاری	۸۲/۵۲	۴،۱۲۶،۰۰۰،۰۰۰	۲۰۶،۳۰۰،۰۰۰	واگذاری به صورت قرارداد و مشروط به ساخت است.
۱۲	۲۷	۴/۷۷۷۵/۸۱۴۶–اصلی بخش ۲ بندرگز	نوکنده	تجاری	۴۵/۱۵	۳،۳۸۶،۲۵۰،۰۰۰	۱۶۹،۳۱۲،۵۰۰	واگذاری به صورت قرارداد و مشروط به ساخت است.

خبر

اجرای طرح هادی در روستاهای بروجرد

لرستان

در راستای جلوگیری از مهاجرت روستاییان طرح هادی در ۱۰۰ روستای شهرستان بروجرد استان لرستان اجرا شد.

فرماندار ویژه شهرستان بروجرد در مراسم افتتاح طرح هادی روستای طنجور که به مناسبت هفته دولت برگزار شد، گفت: در دولت سیزدهم طرح هادی در ۱۰۰ روستای این شهرستان اجرا شد. مسلم مرادی با بیان اینکه ۲ هزار فقره تسهیلات مسکن در دولت سیزدهم پرداخت شده است، افزود: با مجموعه اقدامات انجام شده در سه سال گذشته روستاها از خدمات خوبی برخودار شدند و می توان گفت بسیاری خدمات و امکانات به روستاها رسیده است. وی با اشاره به اینکه پروژه آسفالت روستای طنجور به مساحت ۱۷ هزار مترمربع با اعتبار یک میلیارد و ۲۰۰ میلیون تومان اجرا شد، گفت: همچنین در دومین روز از هفته دولت ۱۱ پروژه برق‌رسانی و همچنین فروشگاه مصرف بازنشستگان تأمین اجتماعی در بروجرد افتتاح شد. معاون استاندار لرستان گفت: هفته دولت فرصتی برای بیان خدمات نظام مقدس جمهوری اسلامی است.

تحویل ۸۲۴ واحد مسکونی به مددجویان زنجانی

زنجان

۸۲۴ واحد مسکونی مددجویان کمیته امداد زنجان پس از تکمیل شدن به متقاضیان واگذار شد.

مدیر کل کمیته امداد امام خمینی (ره) استان زنجان با اشاره به اینکه مسکن به‌عنوان نیاز ضروری مددجویان تحت حمایت مطرح است، گفت: با پیگیری ظرفیت‌های موجود و با اختصاص زمین می‌توان اقدامات خوبی در زمینه تأمین مسکن نیازمندان از سوی کمیته امداد انجام داد که این مهم با کمک دستگاه‌های دیگر قابلیت اجرایی دارد. روح‌الله صالحی با اشاره به اینکه در سه سال گذشته ۸۲۴ واحد مسکونی مددجویی در استان افتتاح و به مددجویان تحویل داده شده است، افزود: برنامه ما این است که ۳۲۰ واحد دیگر نیز تا پایان سال به بهره‌برداری برسد. وی ادامه داد: یکی از اولویت‌های کمیته امداد، مسکن مددجویان است که برنامه‌ریزی دستگاه‌های مرتبط برای تأمین زمین انجام می‌شود.

یادداشت

جعفر صارمی*

درآمد نفتی عامل رونق بخش نامولد اقتصاد

تاریخ اقتصاد ایران طی دوران خود فراز و نشیب‌های بسیاری را تجربه کرده است. از جمله موانع اصلی رشد و پیشرفت اقتصاد ایران در چند دهه اخیر، رونق داشتن فعالیت‌های نامولد است. این موضوع به معنای تمرکز بر فعالیت‌هایی است که ارزش افزوده و اشتغال کمی ایجاد می‌کنند. پیامد نهایی این امر نیز کاهش رشد اقتصادی پایدار و رفاه عمومی است.

بسیاری از چالش‌هایی که امروزه در اقتصاد ایران با آن روبه‌رو هستیم، ریشه در کنش‌ها و فعالیت‌های گذشته ما دارد. بر همین اساس امیل دورکیهام، یکی از جامعه‌شناسان برجسته بیان می‌کند: «مردگان سهم بیشتری در حکومت جامعه دارند»، به عبارتی او بیان می‌کند که نهادها و ساختارهای اجتماعی ایجاد شده طی تاریخ به جامعه اجازه نمی‌دهد دست به هر تغییری بزند.

بر همین اساس اگر ما بخواهیم ریشه‌های تولیدات و فعالیت‌های نامولد و غیرسودمند در اقتصاد ایران را بررسی کنیم، نباید با نگاهی ایستا به توصیف و پرداخت مسئله بپردازیم، بلکه تحلیل ما باید ریشه‌ها و علل تاریخی چالش را نیز بیان کند. در غیر این صورت پاسخ‌هایی که به معضلات می‌دهیم فاقد ارزش و کارایی لازم خواهد بود. همچنین باید در اصلاح امور نیز این را در نظر داشت که ما چیزی به نام اصلاح یک شبه یا تحول سریع نداریم، بلکه تغییرات به صورت تدریجی و زمانبر رخ می‌دهد.

■ ریشه‌های تاریخی وابستگی به نفت

یکی از علل اصلی رونق داشتن فعالیت‌های نامولد در اقتصاد ایران وابستگی شدید به درآمدهای نفتی است. ریشه این وابستگی را می‌توان در بیماری هلندی قبل از انقلاب یافت. در سال ۱۳۵۲ در پی جنگ اعراب با اسرائیل قیمت نفت جهش جدی پیدا و قیمت از بشکه‌ای ۳ دلار به ۱۲ دلار افزایش پیدا می‌کند. در پی این موضوع درآمدهای نفتی ایران از ۲/۵میلیارد دلار در سال ۱۳۵۱ به ۲۱ میلیارددلار در سال ۱۳۵۳ می‌رسد. دکتر عظیمی در کتاب اقتصاد ایران از این دوره به نام «حرکت توهمی» یاد می‌کند. او بیان می‌کند: «سال‌های ۱۳۵۱ تا ۱۳۵۶ یک توهم بزرگ در ایران بود و همه ما این توهم را داشتیم، یعنی اینگونه نبود که فقط شاه روی تمدن بزرگ توهم داشته باشد، بلکه به نظر می‌رسد جامعه ایرانی در این دوره خوابی دیده بود و فکر می‌کرد آن خواب واقعیت است.»

■ عواقب بیماری هلندی بر اقتصاد ایران

در این دوره به علت افزایش چشمگیر درآمدهای نفتی رؤیای ساخت یک شبه ایران شکل گرفته بود اما این رؤیا بدون استراتژی یا برنامه خاصی پیگیری می‌شد و بر همین منوال پروژه‌های بسیاری در ایران آغاز شد.

از سوی دیگر هر چند میزان صادرات نفت ایران افزایش یافته بود اما صادرات غیر نفتی ایران به علت افزایش نرخ ارز با چالش جدی روبه‌رو شد، به طوری که سهم صادرات غیرنفتی از صادرات کل کشور از ۲۸درصد در سال ۱۳۵۲ به ۱۴درصد در سال ۱۳۵۶ کاهش یافت.

علاوه بر آن بخش خدمات در این دوره بدون تناسب با بخش تولیدی و مولد کشور رشد چشمگیری پیدا کرد به طوری که سهم بخش خدمات در تولید ناخالص داخلی از ۴۲درصد در سال ۱۳۵۲ به ۵۲درصد در سال ۱۳۵۶ افزایش یافت.

همچنین طی این سال‌ها میزان واردات ایران به شدت افزایش پیدا کرد به گونه‌ای که در بندرگاه‌های ایران صف‌های طولانی کشتی برای خالی کردن کالاهای وارداتی تشکیل شده بود و گاهی چنان صف طولانی می‌شد که برای بعضی از تجار می‌صرفید تا تمام بار خود را در دریا خالی کنند.

شکل‌گیری این سلسله اتفاقات در پی افزایش قیمت نفت سبب شد به شدت ساختار اقتصادی ایران وابسته به نفت شود. برای مثال پروژه‌های بسیاری با پول نفت آغاز شد که پس از کاهش درآمدهای نفتی با چالش جدی تأمین مالی روبه‌رو شد. علاوه بر آن همانطور که در قسمت فوق توضیح داده شد، ساختار اقتصادی به جای تمرکز روی تولید به سمت واردات گرایش پیدا کرد.

همچنین این بیماری سبب شد بخش خدمات بدون هماهنگ بودن با بخش تولید رشد پیدا کند که این مسئله نیز نوعی از فعالیت‌های نامولد محسوب می‌شود. با افزایش درآمد نفتی، شاهد تغییراتی در سبک زندگی مردم ایران نیز بودیم، از جمله این تغییرات افزایش مصرف گرایی و گرایش به تجدد به جای تولید بود. با وجود آنکه جهش‌های قیمت‌های نفتی بعد از سال ۱۳۵۵ روند نزولی به خود گرفت اما اقتصاد ایران به علت تغییرات زیادی که کرده بود نتوانست وابستگی خود را به درآمدهای نفتی کاهش دهد.

■ ادامه وابستگی به نفت پس از انقلاب

اقتصاد ایران بعد از انقلاب اسلامی، همچنان به شدت وابسته به نفت باقی ماند. در این دوره، دولت‌ها برای تأمین بودجه خود و جبران کمبود منابع به طور فزاینده‌ای به صادرات نفت متکی بودند. این در حالی است که حداقل از دیدگاه تئوری، کاهش وابستگی بودجه به درآمدهای نفتی مورد پذیرش بوده و در اسناد بالادستی از قبیل سند چشم‌انداز ۲۰ ساله و سیاست‌های کلی اقتصاد مقاومتی ذکر شده بود.

اما ساختارها و نهادهایی که چند دهه وابسته به تفکر نفتی و درآمدهای حاصل از آن در ایران شکل گرفته است به این راحتی تغییر پیدا نمی‌کند. برای رهایی یافتن از بیماری و حرکت به سمت اقتصاد مولد نیاز است بسیاری از ساختارها تغییر کند. از جمله مهم‌ترین تغییراتی که باید صورت گیرد طراحی نقشه و برنامه‌ای بلندمدت و منسجم برای توسعه بخش تولیدی، افزایش تمرکز روی صادرات غیرنفتی، کاهش وابستگی بودجه دولت به درآمدهای نفتی، اصلاح نظام مالیاتی و افزایش کارایی و بهره‌وری بخش عمومی است. اگرچه پس از انقلاب اسلامی با طرح بحث‌های ذیل سیاست‌های کلی و ابلاغی در حوزه اقتصاد، ریل و جاده اقتصاد غیرنفتی، پایدار و مستحکم مقابل شوک‌ها طراحی شده بود، اما بازنگری در ریز جزئیات راهبردها و راهکار و حل کلان مسائل ساختاری می‌تواند سیر از اقتصاد نامولد به مولد را به نحو مناسب‌تری فراهم کند.

*پژوهشگر اقتصاد

گزارش

سیدمجتبی نیک‌پرور

وام ۸۰۰ میلیون تومانی ساخت مسکن؛ قربانی اهمالکاری بانک مرکزی

پول مسکن مردم گم شد؟

مصوبه شورای عالی مسکن درباره افزایش تسهیلات ساخت مسکن همچنان به شبکه بانکی ابلاغ نشده است!

اهمالکاری ویژه بانک مرکزی در مسئله تسهیلات ساخت ۸۰۰ میلیون تومانی را شاهد هستیم که بانک مرکزی را به پاشنه آشیل جدید ساخت مسکن و سردرگمی مردم در زمینه نهضت ملی مسکن تبدیل کرده است. مصوبه قانونی و راهبردی شورای عالی مسکن در زمینه افزایش مبلغ وام ساخت مسکن در ابتدای تیر ماه سال جاری به بانک مرکزی ابلاغ شده است ولی بانک مرکزی در کمال تعجب و به بهانه‌هایی با گذشت قریب به دو ماه از مصوبه شورای عالی مسکن، هنوز هم تسهیلات ساخت مسکن جدید و وام ۸۰۰ میلیون تومانی را به شبکه بانکی ابلاغ نکرده است!

از شواهد این طور برمی‌آید که خانوارها در دسترسی به مسکن مناسب با مشکلات عدیده‌ای روبه‌رو هستند به طوری که مجبورند بخش زیادی از درآمد خود را به این بخش اختصاص دهند. این بدان معناست که خانوارها باید از دیگر هزینه‌هایشان مانند هزینه تحصیل و آموزش فرزندان، تفریح، خوراک، پوشاک و... کم کنند. این وضعیت، فشار زیادی بر مردم تحمیل کرده است.

دولت و مجلس با درک ضرورت کمک به مردم در حوزه مسکن، اقدام به قانونگذاری کرده‌اند. مجلس با تصویب قانون جهش تولید مسکن، بستر قانونی را برای افزایش عرضه مسکن در کشور به عنوان راهکاری به منظور به تعادل رساندن بازار فراهم کرده است. هیئت دولت نیز اخیراً به افزایش تسهیلات ساخت مسکن از ۵۵۰ به ۸۰۰ میلیون تومان پرداخته است.

مصوبه افزایش تسهیلات ساخت مسکن به بانک مرکزی ابلاغ شده است، اما هنوز بانک‌های عامل این ابلاغیه را دریافت نکرده‌اند، بنابراین با وجود اینکه این مصوبه در رسانه‌ها اعلام شده است، عملاً مردم امکان استفاده از آن را ندارند. کوتاهی بانک مرکزی در ابلاغ مصوبه افزایش سقف تسهیلات ساخت مسکن به معنای سردرگمی و بی‌اعتمادی آنها به سیاست‌های دولت است. این روند به لحاظ اجتماعی تبعات خوبی برای کشور ندارد.

در کمال تعجب که مسئله نداشتن اعتبارات بانکی را به عنوان دلیل اصلی عدم اعطای وام‌های مورد نیاز مردم نظیر وام ساخت یا وام ازدواج اعلام می‌کنند ولی وقتی مشاهده وام‌های بی‌حساب و کتاب بانکی برای لاتاری خودرو یا اعطای وام به زیرمجموعه‌ها و کارمندان بانک را می‌بینیم متوجه می‌شویم که نداشتن اعتبارات برای مردم و تولید است وگرنه برای اقدامات بلاوجه و غیرمولد نظیر لاتاری خودرو نه تنها اعتبارات هست، بلکه ۲۴ ساعت به تبلیغ وام با سود صفر درصدی می‌گذرانند؛ موضوعی که مردم را نسبت به مسئله انحراف اعتبارات بانکی شدیداً حساس کرده و مردم را به کم‌کاری و نظارت بسیار بد بانک مرکزی نسبت به مسئله تخصیص غیرمناسب اعتبارات بانکی و انحراف جدی در خلق پول غیر مولد شبکه بانکی آگاه ساخته است.

حال نیز اهمالکاری ویژه بانک مرکزی در مسئله تسهیلات ساخت ۸۰۰ میلیون تومانی را شاهد هستیم که بانک مرکزی را به پاشنه آشیل جدید ساخت مسکن و سردرگمی مردم در زمینه نهضت ملی مسکن تبدیل کرده است.

مصوبه قانونی و راهبردی شورای عالی مسکن در زمینه افزایش مبلغ وام ساخت مسکن در ابتدای تیر ماه سال جاری به بانک مرکزی ابلاغ شده است ولی بانک مرکزی در کمال تعجب و به بهانه‌های واهی با گذشت قریب به دو ماه از مصوبه شورای عالی مسکن، هنوز هم تسهیلات ساخت مسکن جدید و وام ۸۰۰ میلیون تومانی را به شبکه بانکی ابلاغ نکرده است!

■ اهمالکاری در ابلاغ مصوبه افزایش تسهیلات ساخت مسکن

حبیب قاسمی، نماینده مجلس شورای اسلامی در ارتباط با مصوبه قانونی دولت مبنی بر افزایش تسهیلات ساخت مسکن از ۵۵۰ به ۸۰۰ میلیون تومان و اهمالکاری بانک مرکزی در ابلاغ این مصوبه به بانک‌های عامل به «جوان» می‌گوید: «هیئت دولت به دلیل افزایش قیمت مصالح و هزینه‌های ساخت مسکن، به افزایش تسهیلات پرداخت. این مصوبه به بانک مرکزی ابلاغ شده، اما متأسفانه این دستگاه هنوز مصوبه را به بانک‌های عامل ابلاغ نکرده است. تسهیلات ۵۵۰ میلیون تومانی مشکلاتی داشت. مبلغ به اندازه‌ای نبود که بتواند جوابگوی نیاز مردم برای ساخت مسکن باشد. در کنار این مبلغ، مردم باید آورده نسبتاً بالایی می‌داشتند، بنابراین مبلغ تسهیلات به ۸۰۰ میلیون تومان افزایش یافت.

وی می‌افزاید: «آنچه تا الان شاهدش هستیم، این است که بانک مرکزی در زمینه ابلاغ این مصوبه به بانک‌های عامل کوتاهی کرده است. در حالی این ابلاغیه صورت نگرفته که در قانون مشخص شده است کدام بانک‌ها باید در راستای قانون جهش تولید مسکن انجام وظیفه کنند.»

قاسمی در ادامه با اشاره به بی‌توجهی بانک مرکزی به امر تسریع ساخت مسکن در کشور می‌گوید: «واقعیت این است که بانک‌ها در زمینه تسهیلات ۵۵۰ میلیون تومانی نیز فقط ۳ درصد تأمین‌کننده بودند و همکاری لازم را در این ارتباط نداشتند. الان حدود دو ماه از زمان تصویب قانون افزایش سقف تسهیلات ساخت مسکن می‌گذرد و عدم ابلاغش از سوی بانک مرکزی به بانک‌های عامل، نشان دهنده بی‌توجهی بانک مرکزی به امر تسریع ساخت مسکن در کشور است. به عبارت دیگر، بانک مرکزی خلاف مقررات عمل کرده است.»

وی با اشاره به لزوم اخذ سؤال ویژه از وزیر اقتصاد در قبال اهمالکاری بانک مرکزی در زمینه تسهیلات جدید ساخت مسکن به محض تشکیل کابینه دولت چهاردهم ادامه می‌دهد: «می‌توانیم از سیاست‌های نظارتی در مورد بانک مرکزی استفاده کنیم. الزامات قانونی در ارتباط با این دستورالعمل‌ها وجود دارد و می‌توانیم از آنها استفاده کنیم. وزیر اقتصاد کنونی و آینده باید با جدیت با این موضوع برخورد کنند. مجلس می‌تواند در ارتباط با عدم ابلاغ مصوبه افزایش تسهیلات ساخت مسکن از سوی بانک مرکزی به بانک‌های عامل به سؤال از وزیر اقتصاد بپردازد. ابلاغ سریع مصوبه مورد بحث می‌تواند به صورت یک مطالبه از وزیر پیشنهادی وزارت اقتصاد نیز مطرح شود.»

نماینده مجلس شورای اسلامی خاطرنشان می‌کند: «اجرا نکردن تعهد بانک ها در زمینه تسهیلات ساخت مسکن، مشکلاتی را برای مردم به وجود آورده است. بهای تمام شده ساخت یک متر مربع در آغاز ابلاغیه ۵۵۰ میلیون تومانی تسهیلات ساخت مسکن، میانگین ۵/۵ تا ۶ میلیون تومان بود. امروز بیش از ۱۰ میلیون تومان بهای تمام شده ساخت همین یک متر مربع است، بنابراین شاهد افزایش ۴۰ تا ۴۵ درصدی هزینه‌ها هستیم. اگر بانک‌ها به تعهداتشان ذیل قانون جهش تولید مسکن عمل می‌کردند، مردم از این امر متضرر نمی‌شدند.»

قاسمی می‌گوید: «عدم ابلاغ مصوبه افزایش تسهیلات ساخت مسکن به ۸۰۰ میلیون تومان نیز همین مشکل را دوباره ایجاد می‌کند به نحوی که مردم از تورم عقب می‌مانند، بنابراین هر چقدر در ابلاغ و اجرای مصوبه جدید تسهیلات ساخت مسکن تعلل کنیم، مردم بیشتر ضرر می‌کنند.»

وی تأکید می‌کند: «با آغاز فصل سرما عملاً فصل ساخت و ساز در کشور تمام می‌شود. برخی از مناطق کشور زودتر سرد و آنها بیشتر از ابلاغ دیرهنگام مصوبه افزایش تسهیلات ساخت مسکن متضرر می‌شوند. عملاً فرصت ساخت و ساز در کشورمان هفت ماه است و از دست دادن این زمان به معنای بی‌فایده بودن تسهیلات ساخت مسکن برای مردم است.

حبیب قاسمی
نماینده مجلس

بانک‌ها وام مسکن و وام تولید ندارند اما خودشان برای وام لاتاری با سود صفر تبلیغ می‌کنند!

فرزاد علیزاده/ایرنا

گذر امید اقتصادی از مسیر عدالت اقتصادی

یادداشت

علیرضا حاجی‌زاده*

اجرای عدالت اقتصادی باعث می‌شود مردم احساس کنند نظام اقتصادی به نفع همه افراد جامعه کار می‌کند و نه فقط یک قشر خاص. وقتی مردم می‌بینند دولت و جامعه به دنبال اجرای عدالت اقتصادی هستند و به حقوق و نیازهای آنها اهمیت می‌دهند، امید به آینده اقتصادی کشور افزایش می‌یابد. این امید و انگیزه می‌تواند به عنوان یک نیروی محرکه برای تلاش‌های فردی و جمعی عمل و به افراد کمک کند تا در جهت ایجاد تغییرات مثبت در جامعه خود قدم بردارند و در نتیجه افزایش مشارکت می‌تواند به افزایش رفاه و پیشرفت جامعه کمک کند. به‌همین دلیل مناسب است در باب عدالت اقتصادی و چگونگی تحقق آن به عنوان مسیر دستیابی به امید اقتصادی طرح بحثی اندیشه‌ای و فنی ارائه کرد. یکی از شخصیت‌های برجسته‌ای که در باب عدالت اقتصادی و لوازم آن طرح بحث دقیق و فنی ارائه کرده است، شهید صدر است. بیان هندسه فکری ایشان در این زمینه می‌تواند فهم خوبی از این مقوله به مخاطب ارائه دهد.

بنا بر گفته و نظر شهید صدر، عدالت عبارت است از استقامت بر شریعت اسلام و طریقت آن که همان صراط مستقیم است. عدالت تعریف شده ویژگی‌های منحصر به فردی دارد. مثلاً عدالت اجتماعی اصلی‌ترین عامل تمایزبخش مکتب‌های اقتصادی از یکدیگر است. شهید صدر، عنصر اصلی متمایزکننده مکتب از علم (تجربی) را دیدگاه‌های مکتب نسبت به عدالت اجتماعی می‌داند. اصل عدالت اجتماعی یکی از ارکان سه‌گانه چارچوب کلان اقتصاد اسلامی در کنار اصل مالکیت چندگانه و آزادی اقتصادی محدود است.

این تعریف و مشخص کردن حدود از عدالت اقتصادی در چارچوب دین می‌تواند زمینه ارائه تصویری گزیده و دقیق از نظریه‌های اقتصادی تولید، توزیع، مبادله و مصرف را فراهم کند. شایان ذکر است نظریه‌های مذکور مراحل یک چرخه فعالیت اقتصادی است.

بر اساس اندیشه و تحلیل شهید صدر، برقراری عدالت با از میان رفتن ستم از روابط اجتماعی در امر توزیع حاصل و مسئله اقتصاد نیز حل می‌شود. ظلم و ستم انسان در حوزه اقتصاد مستقیماً با یک نوع توزیع بد در ارتباط است. از این‌رو، هر گاه ظلم از روابط اجتماعی در امر توزیع از میان برود، مشکل اساسی حیات اجتماعی برطرف می‌شود. عدالت اقتصادی در اسلام با قرار دادن مفهوم توزیع ذیل توزیع سرعت، به دنبال همه‌گیری توزیع منابع تولید و ثروت است. با این نگاه فرایندی و فعال به توزیع، امکان حل مقوله نابرابری به نحو واقعی و بهتری مهیاست. شهید صدر به همگن بودن عوامل تولید اعتقادی ندارد، بلکه عوامل تولید را به واسطه منزلت و شأنیت انسان‌ها بالاتر از آن دانسته و دارای کرامت می‌داند. مطابق دیدگاه مکتب اسلامی در شرایط مختلف تعامل میان عوامل تولید و قواعد مختلف تضمین‌کننده عدالت اقتصادی است. در راستای گردش ثروت در نظام توزیع اسلامی، دو معیار ابزار اولیه توزیع، یعنی نیاز» و «کار» به شکل فعال حضور دارند. پیامد پذیرش معیار کار، پذیرش نابرابری‌های اجتماعی با توجه به رسمیت شناختن تنوع استعدادهای انسانی است که معیار قبول تفاوت در برخورداری‌هاست. پذیرش معیار نیاز نیز با توجه به اصول تأمین اجتماعی مطرح شده در اندیشه ایشان قابل فهم و انطباق است. عدالت در چارچوب دینی گداپرور نیست. این نگاه معتقد به تقدم کار بر نیاز است. برخی ثروتمند هستند که در آنها معیار کار فعال است و برخی دیگر فقیرند که در آنها معیار نیاز حاکم است. گروه سوم، گروه میانه‌اند که در مورد آنها هر دو معیار نیاز و کار جاری است.

در مرحله بعد از تولید، حوزه مبادله است. مبادله به‌عنوان حد واسط میان تولید و مصرف، می‌تواند هم در حق دیگری ظلم و هم زمینه توسعه ارزش افزوده و ثروت را فراهم کند. نظریه عدالت اینجا بر نظارت کامل بر جریان مبادله و اقدامات توزیعی در گردش پول کنزشده از طریق انواع وجوب مالی تأکید دارد تا نقش پول در خلق نابرابری نظام‌مند از میان برود. این امر نوعی نگاه پیشینی، فرایندی و پسینی به مقوله مبادله است. مرحله بعد از مبادله، شکلی از مصرف مشخص می‌شود. قواعد کمی و کیفی مصرف ارتباط مستقیمی با توازن معیشتی فرد و جامعه دارد. مکتب اسلام کوشیده است در طراحی نظام عادلانه، اصلاح نظام تولید را در دستور کار خود قرار دهد. ارتباط میان تولید و توزیع پیوندی به مقتضای بایسته‌های ارزشی و هنجاری است. قواعد توزیع در مکتب اسلام مشخص و عرصه تولید، گستره اجرای قواعد توزیع است. از این رو، تکامل و توسعه تولید، فرصتی را به انسان می‌دهد تا قواعد عمومی توزیع را به کار گیرد به گونه‌ای که خطری ضد تعادل اجتماعی نباشد.

علاوه بر موارد فوق، توجه به مقوله تأمین اجتماعی ذیل چارچوب دین جدی است. تأمین معیشت در قالب تأمین اجتماعی با رعایت اصل اولیه بروز استعدادهای انسانی و نفی گداپروری، در دو شکل مردمی (تکافل عمومی) و دولتی (درآمدهای عمومی دولت) صورت می‌پذیرد. با این تفاوت که در نوع اول، تنها شامل تضمین نیازهای حیاتی و اصلی فرد می‌شود در حالی که در نوع دوم، گستره وسیع‌تری پیگیری می‌شود به گونه‌ای که به تمام نیازهای او تا حد بی‌نیازی و کفایت در حد معیشت عمومی جامعه پاسخ داده شود که بر مبنای باور اسلام، حق همه مردم در منابع ثروت است. تأمین اجتماعی محصول مهرورزی برادرانه‌ای است که در افراد جامعه نمود می‌یابد. این وظیفه در منطق اسلامی به طبقه خاصی اختصاص ندارد و حتی شامل کسانی که از هر گونه مشارکتی در تولید عمومی جامعه ناتوانند نیز می‌شود.

اما چه عاملی می‌تواند باعث می‌شود که انسان و جامعه به تحقق عدالت بپردازند؟ به عقیده شهید صدر، بزرگ‌ترین وصف انسان، خلیفه‌اللهی است. بر این اساس، انسان در برابر جامعه و جامعه به‌مثابه یک جماعت کل صالح در برابر خداوند مسئول هستند و باید به مقتضای خلافت عمومی عمل کنند. این وظیفه در برابر خداوند و جامعه همانا بسط و اقامه عدالت در توزیع و تولید ثروت است. نخست اجرای عدالت در توزیع ثروت؛ بدین معنا که تصرفات جامعه در ثروت‌هایی که در اختیار دارد، با خلافت عمومی و حقی که جامعه به‌مثابه یک کل در نعمت‌های خداوندی دارد، تعارض نداشته باشد. مسئولیت دوم، عدالت در رشد و توسعه ثروت است که به‌معنای بسیج امکانات و منابع جامعه جهت بهره‌گیری از جهان و آبادانی زمین و تکثیر نعمت‌هاست. این مسئولیت از سویی ناظر بر توزیع ثروت و از سوی دیگر، ناظر بر تولید ثروت است که در هر دو، اجرای عدالت انجام می‌پذیرد.

از طرف دیگر، حذف مناسبات استعماری و ظالمانه اجتماعی و فراهم آوردن عدالت اجتماعی نیاز به یک عامل درونی در انسان دارد و آن عامل آزادی است. به باور شهید صدر، آزادی، نگهدارنده ابعاد انقلابی انسان است. معنای این گزاره، رهاسازی انسان از سیطره تمامی بت‌هایی است که انسان را گرفتار خود کرده است. اقامه عدالت اجتماعی نیازمند مجاهدت مسئولانه، انگیزه‌های خالصانه مؤمنانه و تکلیف‌مداری آزادانه است، اما بزرگ‌ترین مانع این عدالت‌خواهی، بینش مادی و گرایش به حیات دنیا و زینت‌های آن است که در قالب دنیاخواهی، انگیزه‌های الهی را نابود می‌کند.

در کنار نقش تک‌تک افراد جامعه به نقش دولت در زمینه برقراری عدالت نیز باید توجه شود. فلسفه دولت صالح، اقامه عدل و استیفای حق است. به باور شهید صدر اقامه عدالت اجتماعی در چندین سطح تحقق می‌پذیرد که وضعیت حداقلی آن عمل به احکام اسلامی در حد فقه فردی است، ولی وضعیت حداکثری را نیز شامل می‌شود که به معنای تحقق کامل مکتب اجتماعی اسلام با برنامه مشخص آن است.

در این یادداشت سعی شد به مفهوم عدالت در نگاه شهید صدر و اثر وضعی و مستقیمی که بر مقوله امید دارد، پرداخته شود. می‌توان با سرلوحه قرار دادن این نگاه به عدالت و اجرایی کردن مکتب اقتصادی اسلام در کشور، اقتصاد عادلانه‌تری را رقم زد. در صورت تحقق هر چه بیشتر عدالت اقتصادی، قطعاً جامعه‌ای امیدوارتر و شاداب‌تر خواهیم داشت.

*پژوهشگر اقتصاد

بازتاب

شمیم رضوان

درخشش طارمی در نخستین حضور ۹۰ دقیقه‌ای

۵ دقیقه برای انفجار سن‌سیرو

ملی‌پوش ایرانی اینتر در نخستین بازی فیکس خود برای افعی‌ها، سن‌سیرو را منفجر کرد. با وجود درخشش در بازی‌های دوستانه، فصل جدید با نیمکت‌نشینی در اینتر برای طارمی آغاز شد و مهاجم تیم‌ملی فوتبال ایران تنها ۱۵ دقیقه برای بازی مقابل تورینو فرصت پیدا کرد، اما هفته دوم و در مصاف با لچه، طارمی در ترکیب اصلی قرار گرفت و فقط پنج دقیقه برای تأثیرگذاری روی یک گل اینتر نیاز داشت تا دستاورد نخستین بازی فیکس او برای اینتر یک پاس گل باشد. دستاوردی که سن‌سیرو را منفجر کرد و ۷۰ هزار تماشاگر حاضر در ورزشگاه را به وجد آورد. البته طارمی همانطور که خود نیز بعد از بازی تأکید داشت، می‌توانست عملکرد بهتری داشته باشد: «به نظر خودم بازی خوبی انجام ندادم، می‌توانم خیلی بهتر از این عمل کنم و قول می‌دهم که در تمرینات سخت‌تر کار کنم تا عملکرد بهتری داشته باشم. اینتر یک باشگاه سطح بالای جهانی است و سن‌سیرو یکی از مهم‌ترین ورزشگاه‌های جهان. اینجا در اینتر جو فوق‌العاده و شگفت‌انگیزی حاکم است و مهاجمان بزرگی مانند توارم، لائوتارو، آرناتوویچ و کوره آ حضور دارند که همه آنها به من اعتماد به نفس می‌دهند و خیلی خوشحالم که می‌توانم در کنار آنها بازی کنم.»

سیمئونه اینزاگی، سرمربی افعی‌ها اما بعد از پیروزی تیمش برابر لچه به تمجید از عملکرد ملی‌پوش ایرانی اینتر پرداخت و گفت: «از نحوه مبارزه طارمی در ۹۵ دقیقه بازی خوشم آمد. او در تمام دقایق برای کمک به تیم تلاش می‌کرد.»

طارمی در بازی‌های دوستانه قبل از فصل خود را مهاجمی قابل اعتماد نشان داده بود، با وجود این به نظر می‌رسید به واسطه بازگشت لائوتارو مارتینز و مارکوس توارم، مدتی پس از مصدومیت در اینتر نیمکت‌نشین شود، اما مصدومیت ستاره آرژانتینی این فرصت را برای طارمی مهیا کرد تا هفته دوم سری آ در ترکیب اصلی تیم اینزاگی به میدان برود. فرصتی که ملی‌پوش ایرانی اینتر با ثبت یک پاس گل به بهترین شکل از آن استفاده کرد، آن هم درست در شبی که اینتر نخستین برد این فصل خود را در سری آ دشت کرد. این شب اما می‌توانست برای طارمی تاریخی شود اگر ضربه برگردان زیبایی که دقیقه ۲۳ زد به بار می‌نشست، اما با بدشانسی در این صحنه توپ از کنار پای طارمی عبور کرد و او نتوانست ضربه‌اش را کامل کند. ضربه‌ای که می‌توانست دروازه لچه را باز کند و بی‌شک به یکی از زیباترین گل‌های این فصل سری آ تبدیل می‌شد. طارمی همچنین در دقیقه ۵۲ یک توپ مرده را زنده کرد و رفت برای آنکه نخستین گل این فصل خود را برای نراتزوری به ثمر برساند، اما درخشش گلر حریف مانع از گلزنی مهاجم ایرانی اینتر شد.

فوتبال اروپا

اشرف رامین

تن‌هاگ بعد از اولین باخت فصل یونایتد

ناامیدکننده بودیم!

شیاطین سرخ خیلی زود طعم شکست را در فصل جدید لیگ برتر چشیدند. تنها دو هفته از شروع این رقابت‌ها گذشته و شاگردان تن‌هاگ نتوانستند از پس برایتون برآیند. همین باخت خارج از خانه منچستریونایتد باعث شد برایتون به جمع تیم‌های شش امتیازی لیگ بپیوندد. من‌یونایتد در حالی مقابل حریف تن به شکست داده که از ابتدای بازی از برایتون عقب افتاد و پس از زدن گل تساوی، انتظار نداشت در دقیقه ۹۵ دروازه‌اش دوباره باز شود. یونایتد که در اولین مسابقه فولام را شکست داده بود، خیلی زود به بن‌بست خورده است. البته اگر گل گارناچو آفساید اعلام نمی‌شد، الان وضعیت قرمزها متفاوت بود. سرمربی هلندی با اینکه از عملکرد شاگردانش در نیمه اول ابراز رضایت کرده، اما بهتر از هر کسی می‌داند این امتیاز از دست دادن‌ها در آینده چطور به بحران دامن خواهد زد: «به‌طور حتم این شکستی ناامیدکننده بود، به‌خصوص اینکه در زمان زیادی از این دیدار بر بازی کنترل داشتیم و خوب عمل کردیم. در واقع ما دو گل بد و غیرضروری دریافت کردیم. دو گل ساده دریافت کردیم، این در حالی است که در آن دو صحنه می‌توانستیم به صورت تیمی بهتر عمل کنیم. اگر قرار باشد ما از دروازه‌مان اینطور محافظت کنیم، امتیازهای زیادی را از دست خواهیم داد. فوتبال یعنی جزئیات و ما باید در این صحنه‌ها بهتر عمل کنیم. در نیمه اول سه یا چهار موقعیت خوب روی دروازه برایتون خلق کردیم که یک موقعیت خوب برای گلزنی روی ارسال دیوگو دالو توسط آماد دیالو داشتیم. پس از آن میسون ماونت هم صاحب یک موقعیت بسیار خوب شد. در پایان نیمه اول می‌توانستیم به عنوان تیم برنده به رختکن برویم.» برایتون که هفته قبل اورتون را با سه گل درهم کوبیده بود، حالا با عبور از سد من‌یونایتد از جمله تیم‌هایی است که فعلاً یک امتیاز هم از دست نداده است. برای فابین هرتزلر، مهم‌ترین موضوع تلاش شاگردانش تا آخرین دقیقه بود. سرمربی برایتون تأکید کرده، تیمش نباید حتی همان یک گل را نیز دریافت می‌کرد: «مانند همه بردهای دقیقه نودی بسیار هیجان‌انگیز بود. کاملاً لیاقت این برد را داشتیم، چراکه به بهترین شکل ممکن بازی کردیم. اگرچه خیلی هم بی‌نقص نبودیم، چراکه تیم حریف موقعیت‌های گلزنی زیادی را از دست داد، اما من به شاگردانم افتخار می‌کنم. تا آخرین دقیقه جنگیدیم و هرگز تسلیم نشدیم. این موضوع برای من به شدت مهم است. به نظرم گل خیلی ساده‌ای دریافت کردیم. بعد از مساوی شدن بازی کنترل مسابقه را از دست دادیم که این مرا به شدت نگران کرد. شانس آوردیم که گل دوم یونایتد آفساید بود و همین باعث شد دوباره نبض بازی را در دست بگیریم.»

نگاهی به حواشی پرتعداد لیگ بیست‌وچهارم در آغاز راه

واقعیت فوتبال آماتور باشگاهی

گزارش یک | دنیا حیدری

تنها دو هفته از رقابت‌های لیگ بیست‌وچهارم سپری شده، اما در همین زمان کوتاه حواشی متعددی رخ داده که در نوع خود بی‌سابقه و البته جالب توجه است.

حاشیه عضو جدا نشدنی فوتبال ایران است. با وجود این رشد چشمگیر و به‌روزرسانی آن همچنان جامعه فوتبال و دوستداران این رشته را متعجب و متحیر می‌کند. بهت ناشی از دربه‌دری تیم‌ها در ورزشگاه‌های مختلف هنوز به قوت خود باقی است که این‌بار بحث فیک بودن VAR همگان را شوکه کرده است. سیستمی که حضور آن در فوتبال ایران سروصدای زیادی به پا کرد، اما زمان زیادی طول نکشید که اخبار ضد و نقیضی در خصوص فیک بودن آن مطرح شد. هرچند که داستان‌های بی‌پایان کمک‌داور ویدئویی، وضعیت نامشخص تیم‌ها برای میزبانی در ورزشگاه‌های خانگی و همچنین وضعیت مبهم پرونده شکایت از بیرانوند توسط پرسپولیس تنها حواشی این روزهای فوتبال ایران نیست و شاید اهمیت بالای موارد مطرح شده و نحوه برخورد آقایان در فصل گذشته است که باعث شده برخی مسائل چون حضور غیرقانونی نکونام روی نیمکت استقلال با واکنش قابل توجهی مواجه نشود.

■ پرده‌برداری از تبعیضی فاحش

البته مدیر نقل‌وانتقالات سازمان لیگ غیرقانونی بودن حضور نکونام روی نیمکت استقلال را رد می‌کند: «نقل‌وانتقالات کادر فنی و مربیان مانند بازیکنان نیست که فقط در بازه زمانی خاصی امکان تغییر کادر فنی وجود داشته باشد و هر لحظه از فصل کادر فنی و مربیان می‌توانند از تیمی جدا شوند یا با تیمی قرارداد امضا کنند. در هفته نخست لیگ برتر به دلایلی برای هیچ یک از مربیان و اعضای کادر فنی تیم‌ها کارتی صادر نشد و فقط مجوز یک هفته‌ای به آنها داده شد. نکونام هم قراردادی سه ساله با استقلال دارد که فصل گذشته در سازمان لیگ ثبت شد، اما به دلیل اینکه در آزمایش‌های پزشکی پیش‌فصل در مرکز ایفمارک حاضر نشد، مجوز حضورش روی نیمکت تیم با تعهد و پذیرش مسئولیت پزشکی از سوی مدیرعامل باشگاه صادر شد و توانست روی نیمکت تیم استقلال بنشیند.» اما توضیحات او بیشتر شبیه به پرده برداشتن از نگاه تبعیض‌آمیز مسئولان است برای توجیه حضور نکونام روی نیمکت استقلال!

■ فیک یا اصل؟

اما مسئله حائز اهمیت بعدی داستان کمک‌داور ویدئویی است که فدراسیون فوتبال سروصدای زیادی بابت ورود آن به فوتبال ایران راه انداخت، ولی آنچه امروز شنیده می‌شود، روایت داستانی مشابه استفاده از VAR در دو دربی گذشته است! داستانی که هیچ شباهتی به توضیحات پرطمطراق فدراسیون‌نشین‌ها نداشت و خیلی زود مشخص شد کاملاً فیک است و آقایان بازبینی تصاویری که از طریق دوربین‌های صداوسیما ضبط شده را به جای VAR جا زده‌اند. داستانی که گویی این‌بار هم به همان روش قدیمی در حال روایت شدن است!

بی‌تردید کمتر کسی است که با حضور کمک‌داور ویدئویی در فوتبال ایران مخالف باشد، چراکه این تکنولوژی می‌تواند مشکلات زیادی را برطرف کند و از شدت کاستی‌های موجود در جامعه داوری بکاهد و میزان اشتباهات را نیز کاهش دهد. اما امروز VAR خود به چالشی جدی تبدیل شده، چراکه تعداد دستگاه‌های VAR کم است. هم‌اکنون سه دستگاه در ایران وجود دارد و دو دستگاه دیگر نیز قرار است طبق گفته رئیس فدراسیون فوتبال تا ۲۱ شهریور به ایران برسد که حتی اگر این اتفاق بدون بدقولی رخ دهد هم هنوز تعداد دستگاه‌های موجود در ایران کم است و کفاف لیگ برتر را نمی‌دهد. ضمن اینکه جز چند ورزشگاه خاص، هنوز همه چیز برای استفاده از کمک‌داور ویدیویی مهیا نشده است. اما مورد نگران‌کننده بعدی مسئله‌ای است که این روزها زبان به زبان می‌چرخد و خبرگزاری تسنیم نیز در گزارشی بدان اشاره کرده است: «چگونگی بررسی صحنه‌های مشکوک جای تأمل دارد. عدم وجود دوربین‌های مخصوص کمک‌داور ویدئویی باعث شده تصاویر تلویزیونی مورد بازبینی قرار گیرند و کاری که انجام می‌شود، عملاً ویدئوچک است. در این شرایط بینندگان تلویزیونی چیزی از ماجرا متوجه نمی‌شوند. نکته دیگر اینکه صحنه‌های تأثیرگذار قبل از گل (اوت یا کرنر) مورد بازبینی قرار نمی‌گیرند.»

لابه‌لای حواشی پرتعداد فوتبال ایران که در همین دو هفته نخست لیگ بیست‌وچهارم شاهد آن هستیم، تعلل در اعلام حکم شکایت پرسپولیس از بیرانوند هم نکته حائز اهمیتی است. حکمی که گفته می‌شود صادر شده، اما اعلام نمی‌شود. این در حالی است که بیرانوند در هر دو دیداری که از فصل جدید برگزار شده به میدان رفته و بدون شک در صورت محکوم شدن او، نتایج بازی‌های تراکتور به دلیل استفاده از بازیکن غیرقانونی با مشکل مواجه خواهد شد، اما نه تراکتور در استفاده از بیرانوند تردیدی به خود راه می‌دهد و نه حکمی در خصوص شکایت سرخپوشان پایتخت از گلر سابق خود اعلام می‌شود تا سرانجام این پرونده مبهم مشخص شود.

■ معضل ورزشگاه

در چنین شرایطی، بازی تیم‌ها در شهرهای مختلف هم داستان پرحاشیه دیگری است. اینکه ذوب‌آهن در مشهد به میدان می‌رود، سپاهان در اراک، چادرملو در تهران، پرسپولیس بعد از یک میزبانی در اراک در دومین هفته راهی قزوین می‌شود. استقلال دست روی ورزشگاه امام رضا می‌گذارد، اما او را به ورزشگاه قزوین پاس می‌دهند و به استقلال خوزستان اجازه بازی در فولاد آرهنا را نمی‌دهند! روندی که نشان از عدم حرفه‌ای بودن لیگ فوتبال ایران دارد و وجود مسئولانی که بعد از سال‌ها هنوز هم نمی‌توانند یک تدبیر درست برای حل این مشکل داشته باشند تا شاهد آوارگی تیم‌ها در شهرهای مختلف نباشیم، آن هم در شرایطی که ورزشگاه‌هایی چون آزادی، نقش‌جهان و امام رضا را داریم که عملاً این روزها بلااستفاده هستند و هیچ کس دلیل واقعی آن را نمی‌داند!

کاوه با ناراحتی رفت

بازگشت پر ابهام در رستکار!

گزارش ۲ | فریدون حسن

همانی شد که همه منتظرش بودند. محسن کاوه از سرمربیگری تیم ملی کشتی آزاد استعفا داد تا بعد از هشت ماه سکان هدایت آزادکاران ایران دوباره به دست پژمان درستکار بیفتد، مردی که متوجه نشدیم چرا رفت و امروز چگونه برگشته است!

کشتی آزاد ایران در المپیک ۲۰۲۴ پاریس با پنج کشتی‌گیر موفق به کسب سه مدال نقره و یک برنز شد، نتیجه‌ای که در ظاهر نتیجه بدی نبود، اما وقتی متوجه باشیم که سه نقره به دست آمده حاصل شکست سه کشتی‌گیر ستاره ایران بوده، آن وقت می‌توان نتیجه به دست امده را طور دیگری نگاه کرد. بدون تردید در دو کشتی از سه فینال برگزار شده، ایران می‌توانست صاحب دو مدال طلا شود، اما ضعف کادرفنی در درک شرایط المپیک و تفاوت آن با رقابت‌های جهانی باعث شد این فرصت گرانبها از ایران گرفته شود. همین مسائل و موضوعات دست به دست هم داد تا محسن کاوه روز جمعه از سمت خود استعفا دهد، هرچند که او مسائل حاشیه‌ای و اذیت و آزارهای فضای مجازی را دلیل اصلی کناره‌گیری خود از تیم ملی عنوان کرد.

کاوه بعد از کناره‌گیری از تیم ملی به ایسنا گفت: «حقیقت امر این است که از فضای پیرامون کشتی و حرف و حدیث‌های به وجود آمده خسته شده‌ام و شرایط روحی‌ام به شکلی است که نمی‌توانم به کار در تیم ملی ادامه بدهم. از کشتی به‌خاطر این حاشیه‌ها و حرف و حدیث‌ها و تهمت زدن‌ها دیگر زده شده‌ام. کسی که پول می‌گیرد تا مرا بزند قطعاً همان آدم‌ها یک روز دیگر از افراد دیگر پول می‌گیرند تا شما را بزنند. من از این اتفاقاتی که می‌بینم، دلم می‌گیرد.» کاوه ادامه داد: «در این هشت ماه خیلی چیزها دیدم که نادیده گرفتم و خیلی چیزها شنیدم که نشنیده گرفتم. مدام سعی کردم فضای آرامی در تیم ملی مهیا کنم تا بچه‌ها موفق شوند. قبول دارم باید در المپیک دو طلا می‌گرفتیم، اما اگر بخواهیم آماری نگاه کنیم نسبت به جهانی سال گذشته یا المپیک قبلی آمارمان بهتر بود.»

با کناره‌گیری محسن کاوه، فدراسیون در اقدامی تأمل‌برانگیز پژمان درستکار را مجدداً به عنوان سرمربی تیم ملی کشتی آزاد انتخاب کرد. انتخابی که سؤال‌های زیادی را در ذهن علاقه‌مندان، منتقدان و کارشناسان کشتی کشور ایجاد کرد. اینکه چرا درستکار هشت ماه مانده به المپیک رفت و چرا امروز بعد از المپیک بازگشته، تنها یک بخش داستان است، چراکه حکم صادر شده برای درستکار بر ابهامات می‌افزاید. در حکم صادر شده با اشاره به خاتمه یافتن مدت تفاهم و قرارداد فدراسیون کشتی و محسن کاوه، مسئولیت سرمربیگری تیم ملی کشتی آزاد در دوره پیش‌رو مجدداً به پژمان درستکار سپرده شده است. در بخش دیگری از این حکم آمده است: «تلاش خستگی‌ناپذیر و کوشش بی‌وقفه برای رساندن تیم ملی کشتی آزاد به جایگاهی رفیع‌تر مورد انتظار مردم ایران است و مادامی که این سعی و تلاش به کامل‌ترین شکل ممکن ادامه داشته باشد، سرمربی و کادر فنی، مورد حمایت قاطع فدراسیون کشتی قرار خواهند داشت.»

اینکه فدراسیون کشتی اعلام می‌کند مدت تفاهم با محسن کاوه به پایان رسیده، خود شائبه‌انگیز است، در حالی که در حرف‌های کاوه چنین موضوعی دیده نمی‌شود. از طرفی بیان قید تلاش خستگی‌ناپذیر برای اعتلای کشتی در حکم پژمان درستکار هم نکته قابل تأملی است که می‌تواند حاشیه‌های جدیدی را به اردوی کشتی آزاد وارد کند. آنچه مسلم است اینکه باید منتظر ماند و دید آینده چه سرنوشتی را برای کشتی آزاد ایران رقم خواهد زد.

شانس بالای پاراوزنه‌برداران ایران در پاریس

خبر | شیوا نوروزی

کاروان پارالمپیک ایران در بازی‌های پاریس روی مدال‌های خوشرنگ تیم‌ملی پاراوزنه‌برداری حساب ویژه باز کرده است. محسن بختیار (۵۹ کیلوگرم)، امیر جعفری (۶۵ کیلوگرم)، روح‌الله رستمی (۸۰ کیلوگرم)، حامد صلحی‌پور (۹۷ کیلوگرم)، علی‌اکبر غریب‌شاهی (۱۰۷ کیلوگرم) و احمد امین‌زاده (۱۰۷+ کیلوگرم)، پولادمردان کشورمان در بازی‌های پاریس ۲۰۲۴ هستند و از ۱۵ شهریور به جنگ پولاد سرد می‌روند. رئیس انجمن پاراوزنه‌برداری امیدوار است همه ورزشکاران اعزامی روی سکو بروند. بابک محمدی در گفت‌وگو با ایسنا با اشاره به جایگاه ملی‌پوشان پاراوزنه‌برداری گفت: «هر شش وزنه‌بردار اعزامی از نظر رنکینگ جایگاه خوبی دارند و امید به کسب مدال در تمام اوزان را داریم. البته اینکه بگوییم در چه اوزانی شانس کسب مدال داریم، کار سختی است و بستگی به این دارد که روز مسابقه، روز ورزشکار باشد یا خیر. وزنه‌برداری رشته رکوردی است و همه چیز بستگی به توانمندی ورزشکار دارد که در روز مسابقه چه عملکردی را از خود نشان دهد. البته با کادرفنی خوبی که در این رشته داریم، این امیدواری وجود دارد در این دوره از بازی‌های پارالمپیک عملکرد بهتری نسبت به دوره قبل داشته باشیم. در توکیو پاراوزنه‌برداری موفق به کسب یک طلا، چهار نقره و یک برنز شد. این دوره هدف‌گذاری بر این است که خوش‌رنگ‌ترین مدال‌ها را کسب کنیم و جایگاه خود را ارتقا ببخشیم.»

آگهی موضوع ماده سه قانون و ماده ۱۳ آیین نامه قانون تعیین و تکلیف وضعیت ثبتی و اراضی و ساختمانهای فاقد سند رسمی

برابر رای شماره ۱۴۰۳۶۰۳۲۷۰۰۲۰۰۷۴۵۵ مورخ ۱۴۰۳/۲/۲۶ به کلاسه شماره ۱۴۰۲۱۱۴۴۲۷۰۰۲۰۰۳۸۷۸ هیات اول /دوم موضوع قانون تعیین تکلیف وضعیت ثبتی اراضی و ساختمان های فاقد سند رسمی مستقر در واحد ثبتی حوزه ثبت ملک ناحیه ابهر تصرفات مالکانه بلامعارض متقاضی آقای /خانم سیروس جمالی فرزند علی اکبر به شماره شناسنامه ۹ صادره از ابهر در ششدانگ یک قطعه باغ به مساحت ۵۱۸۲,۷۵ مترمربع پلاک ۱۹۵۰ فرعی از ۱۲۲ اصلی واقع در ابهر بخش سه زنجان(کمربندی به سمت خرمدره ۲۰۰ متر مانده به ایستگاه راه آهن دست راست) خریداری از مالک رسمی (خودمتقاضی) محرز گردیده است.لذا به منظور اطلاع عموم مراتب در دونوبت به فاصله ۱۵ روز آگهی می شود، در صورتی که اشخاص نسبت به صدور سند مالکیت متقاضی اعتراضی داشته باشند، می توانند از تاریخ انتشار اولین آگهی به مدت دو ماه اعتراض خود را به این اداره تسلیم و پس از اخذ رسید ،ظرف مدت یک ماه از تاریخ تسلیم اعتراض ، دادخواست خود را به مراجع قضایی تقدیم نمایند .بدیهی است در صورت انقضای مدت مذکور و عدم وصول اعتراض طبق مقررات سند مالکیت صادر خواهد شد.

تاریخ انتشار نوبت اول ۱۴۰۳/۶/۵
تاریخ انتشار نوبت دوم ۱۴۰۳/۶/۲۰
شناسه آگهی:۱۷۷۴۴۹۷
سعید بهرامی
رئیس ثبت اسناد و املاک

آگهی موضوع ماده سه قانون و ماده ۱۳ آیین نامه قانون تعیین و تکلیف وضعیت ثبتی و اراضی و ساختمانهای فاقد سند رسمی

برابر رای شماره ۱۴۰۳۶۰۳۲۷۰۰۲۰۰۷۴۵۶ مورخ ۱۴۰۳/۲/۲۶ به کلاسه شماره ۱۴۰۲۱۱۴۴۲۷۰۰۲۰۰۳۸۷۸ هیات اول /دوم موضوع قانون تعیین تکلیف وضعیت ثبتی اراضی و ساختمان های فاقد سند رسمی مستقر در واحد ثبتی حوزه ثبت ملک ناحیه ابهر تصرفات مالکانه بلامعارض متقاضی آقای /خانم سیروس جمالی فرزند علی اکبر به شماره شناسنامه ۹ صادره از ابهر در یک قطعه باغ به مساحت ۲۱۹۰,۶۵ مترمربع پلاک ۱۹۵۰ فرعی از ۱۲۲ اصلی واقع در ابهر بخش سه زنجان(ابهر -کمربندی به سمت خرمدره ۲۰۰ متر مانده به ایستگاه راه آهن دست راست، پیشینه مرگ ۲۵۰ متر داخل راه دست راست) خریداری از مالک رسمی (خودمتقاضی) محرز گردیده است.لذا به منظور اطلاع عموم مراتب در دونوبت به فاصله ۱۵ روز آگهی می شود، در صورتی که اشخاص نسبت به صدور سند مالکیت متقاضی اعتراضی داشته باشند، می توانند از تاریخ انتشار اولین آگهی به مدت دو ماه اعتراض خود را به این اداره تسلیم و پس از اخذ رسید ظرف مدت یک ماه از تاریخ تسلیم اعتراض ، دادخواست خود را به مراجع قضایی تقدیم نمایند .بدیهی است در صورت انقضای مدت مذکور و عدم وصول اعتراض طبق مقررات سند مالکیت صادر خواهد شد.

تاریخ انتشار نوبت اول ۱۴۰۳/۶/۵
تاریخ انتشار نوبت دوم ۱۴۰۳/۶/۲۰
شناسه آگهی:۱۷۷۴۴۸۷
سعید بهرامی
رئیس ثبت اسناد و املاک

قاب

آقای خاص در خانه کشتی

حضور در اردوی تیم‌ملی کشتی فرنگی جوانان بهانه خوبی بود تا آقای خاص دوباره به خانه کشتی برگردد. محمد بنا، سرمربی سابق تیم‌ملی کشتی فرنگی هم از درخشش کشتی ایران در پاریس ۲۰۲۴ به وجد آمده است. آقای خاص که تیمش در المپیک لندن طوفان به پا کرد به کمپ تیم‌های ملی سر زد تا هم دیداری با علیرضا دبیر و حسن رنگرز تازه کند و هم به شاگردان حمید باوفا که به رقابت‌های جهانی اسپانیا اعزام می‌شوند، روحیه بدهد. بنا برای کسب هشت مدال رنگارنگ المپیک به رئیس فدراسیون خداقوت گفت و از رنگرز بابت تلاش‌هایش تشکر کرد. سرمربی سابق تیم‌ملی ابراز امیدواری کرد جوانان فرنگی در اسپانیا خوش بدرخشند.

یادداشت

شیوا نوروزی

تکواندو آرامش می‌خواهد، نه حاشیه

کاروان ورزش ایران، مدال‌آوری در المپیک پاریس را مدیون درخشش دو رشته است؛ تکواندو و کشتی. مرسوم است که پس از پایان هر دوره این رویداد مهم، مدیران ورزش و فدراسیون‌ها، عملکرد نفرات و تیم‌های اعزامی را بررسی و نقاط ضعف و قوت خود را شناسایی کنند و بدون فوت وقت در اندیشه آماده‌سازی جهت حضور در دوره بعد بازی‌های المپیک باشند، اما متأسفانه برخی از مدیران نه‌تنها به اصول حرفه‌ای پایبند نیستند، بلکه با اظهارنظرهای نسنجیده، بی‌ربط و بحث‌برانگیز، دستی‌دستی رشته موفق خود را به دل حاشیه می‌کشانند!

تکواندو همان رشته‌ای است که برخلاف انتظارات و پیش‌بینی‌های کارشناسی با چهار نماینده چهار مدال خوشرنگ و تاریخی در دو بخش مردان و زنان کسب کرد. با اینکه بازی‌های المپیک تمام شده، اما تکواندوی ایران همچنان همه را شگفت‌زده می‌کند؛ البته این‌بار در میدان حاشیه‌سازی. شاید مطرح شدن درخواست عجیب و غیرمنطقی تحصیل در رشته پزشکی، آن هم بدون کنکور و بلافاصله پس از پایان مبارزه از سوی مبینا نعمت‌زاده را بتوان به کم‌تجربگی و سن و سال کم او ربط داد و از کنار جنجال بزرگی که نعمت‌زاده یک‌تنه به راه انداخت عبور کرد، اما هادی ساعی، پرافتخارترین ورزشکار المپیکی ایران و از آن مهم‌تر رئیس فدراسیون تکواندو آنقدر تجربه دارد که بداند هر کلمه و جمله او مستقیماً روی تکواندو تأثیر می‌گذارد.

در روزهایی که هنوز درخشش هوگوپوشان ایرانی در پاریس در خاطرمان هست و فیلم مبارزات ملی‌پوشان در فضای مجازی بازدید بالایی داشته است، رئیس فدراسیون دوباره موضوع بازگشت ملی‌پوش فعلی تیم بلغارستان را وسط کشیده است! ساعی در پاسخ به سؤالی در این زمینه مدعی شده مقدمات بازگشت او به ایران فراهم شده و برای این موضوع شخصاً از مسئولان ضمانت گرفته است! انتشار این بخش از مصاحبه تصویری ساعی کافی بود تا دوباره هزار و یک اظهارنظر ریز و درشت در رسانه‌های داخلی، خارجی و فضای مجازی در خصوص ورزشکاری که حداقل فعلاً خیال بازگشت به ایران را ندارد، مطرح شود.

آیا واقعاً دغدغه این روزهای تکواندوی ایران آمدن یا نیامدن کیمیا علیزاده به وطن است؟ آیا این رشته مدال‌آور هیچ مشکل و چالش دیگری جز این موضوع ندارد؟ عملکرد خوب ملی‌پوشان المپیکی و کادرفنی تیم‌های ملی را نمی‌توان کتمان کرد، ولی صحبت‌های جنجالی و نسنجیده همه تلاش ورزشکاران، مربیان و مدیریت را به حاشیه رانده است. درست است که این سؤال از سوی مجری مطرح شده، اما هادی ساعی می‌توانست با پاسخی منطقی و حساب شده هم سؤال را بی‌جواب نگذارد و هم آب به آسیاب رسانه‌های فرصت‌طلب نریزد. شاید اگر ساعی قبل از پاسخ دادن به این سؤال قدری تأمل می‌کرد، علیزاده هم که این روزها حرفی از پشیمانی و بازگشت نزده و نمی‌زند، ادعای رئیس فدراسیون را دروغ محض نمی‌خواند.

هنوز واکنش‌ها به درخواست تحصیل مبینا نعمت‌زاده تمام نشده، اظهارنظر در این زمینه ادامه دارد و احتمالاً همه منتظرند ببینند قانون در خصوص این مدال‌آور اجرا خواهد شد یا نه. در سوی دیگر رئیس فدراسیون حرف از گرفتن ضمانت برای بازگشت ملی‌پوش بلغارستان می‌زند، آن هم درحالی که فرد مورد نظر هیچ تمایلی به بازگشت نشان نداده است. ای کاش مشخص شود قهرمان المپیک و رئیس فعلی فدراسیون تکواندو از چه شخص یا نهادی برای ورزشکاری که حداقل فعلاً قصد بازگشت ندارد، ضمانت گرفته است.

درخشش ملی‌پوشان ما در پاریس نشان داد در صورت برنامه‌ریزی صحیح، سرمایه‌گذاری لازم و اعتماد به جوانان، تکواندوکاران ما توانایی افتخارآفرینی در بزرگ‌ترین رویدادها را دارند. سرزمین ما پر از استعدادهای نابی است که منتظر یک جرقه و یک حمایت برای درخشش هستند. بهتر است فدراسیون با پرهیز از هرگونه جنجال خودساخته، تمام توان و تمرکزش را برای رسیدگی به پتانسیل‌های موجود داخل ایران بگذارد و به فکر برنامه‌ریزی برای رویدادهای آتی باشد.

سرقت طلایی با آبمیوه مسموم

دو زن فریبکار که با آبمیوه مسموم زنان را بیهوش و طلای آنها را سرقت می‌کردند، بازداشت شدند.

سردار علی ولیپور گودرزی، رئیس پلیس آگاهی پایتخت گفت: چندی قبل پرونده سرقت طلای زنان روی میز کارآگاهان اداره پنجم پلیس آگاهی تهران بزرگ قرار گرفت. براساس شکایت‌های مطرح شده، دو زن فریبکار بعد از فریب زنان، آنها را با آبمیوه مسموم بیهوش و طلاهایشان را سرقت می‌کردند. یکی از شاکیان گفت: اواخر مردادماه بود که یکی از بستگانم که زنی جوان است، تماس گرفت و خواست با هم ملاقات کنیم. من هم دعوت او را قبول کردم و با هم در یکی از پارک‌های غرب تهران قرار گذاشتم. وقتی سر قرار حاضر شدم او همراه زنی که گفت از دوستانش است سر قرار آمد. بعد از کمی حرف زدن او از بوفه‌ای در همان نزدیکی چند لیوان آبمیوه خرید و با هم مشغول حرف زدن و خوردن آبمیوه شدیم. لحظاتی بعد ناگهان سرم گیج رفت و دیگر چیزی نفهمیدم. وقتی به هوش آمدم، دیدم که همه طلاهایم که یک میلیارد تومان قیمت داشت، سرقت شده است که فهمیدم آنها مرا بیهوش و طلاهایم را سرقت کرده‌اند. در شاخه دیگری از تحقیقات، بررسی‌های پلیس برای شناسایی دو زن فریبکار به جریان افتاد و مأموران موفق شدند آن دو را در ترمینال جنوب شناسایی و دستگیر کنند. دو متهم در بازجویی‌ها به سرقت اعتراف کردند و گفتند طلاها را به یکی از دلالان دلار و سکه میدان فردوسی فروخته‌اند که تحقیقات بیشتر در این باره جریان دارد.

کشف جسد سوخته دختر ناشناس در فضای سبز

■ **غلامرضا مسکنی**

مأموران پلیس تهران جسد نیمه‌سوخته دختر ناشناسی را در فضای سبز کنار بزرگراهی کشف کردند که به‌طرز مشکوکی به قتل رسیده بود. تحقیقات برای شناسایی مقتول و عاملان قتل از سوی کارآگاهان جنایی پایتخت ادامه دارد.

ساعت ۹:۳۰ صبح جمعه دوم شهریور، بازپرس ویژه قتل دادسرای امور جنایی تهران با تماس تلفنی مأموران پلیس از کشف جسد دختری در یکی از پارک‌های منطقه یوسف‌آباد باخبر و همراه تیمی از کارآگاهان اداره دهم پلیس آگاهی راهی محل شد.

تیم جنایی کنار فضای سبز در نزدیکی بزرگراه حکیم با جسد نیمه‌سوخته دختر جوان ناشناسی روبه‌رو شد که به طرز مشکوکی به قتل رسیده بود.

بررسی‌ها حکایت از آن داشت دختر جوان به احتمال زیاد در مکان دیگری با اصابت ضرباتی به سرش به قتل رسیده و عامل یا عاملان قتل پس از حادثه جسد او را به این مکان منتقل کرده و برای اینکه ردی از خود به جا نگذارند، آن را آتش زده‌اند.

همچنین مشخص شد ساعتی قبل رهگذری حین عبور از پارک کنار بزرگراه با جسد روبه‌رو می‌شود و موضوع را به پلیس خبر می‌دهد.

مأموران پلیس در ادامه اطراف محل حادثه را جست‌وجو کردند، اما هیچ مدرک شناسایی از دختر جوان پیدا نکردند.

همزمان با ادامه تحقیقات درباره این حادثه، جسد به دستور بازپرس جنایی برای مشخص شدن علت اصلی مرگ و شناسایی هویت آن به پزشکی قانونی منتقل شد. همچنین بازپرس جنایی به مأموران دستور داد پرونده دختران گمشده را بررسی و چنانچه جسد کشف شده با یکی از دختران گمشده شباهت داشت، اولیای دم را برای شناسایی جسد به پزشکی قانونی دعوت کنند. مأموران در تلاشند با تحقیقات فنی و بررسی دوربین‌های مداربسته محل حادثه و اطراف آن عامل یا عاملان قتل را شناسایی و زوایای پنهان این حادثه را برملا کنند.

مردان شیطان‌صفت بازداشت شدند

دو مرد شیطان صفت که در پوشش مسافربر زنان را می‌ربودند و به آنها تعرض می‌کردند، بازداشت شدند.

سرهنگ محمد نادربیگی، جانشین انتظامی استان البرز گفت: چندی قبل شکایت‌های مشابه درباره تعرض به زنان در پوشش مسافربر در پلیس آگاهی کرج مطرح شد. بررسی شکایت‌های مطرح‌شده نشان داد دو مرد فریبکار سوار بر خودروی سواری در پوشش مسافربر شخصی زنان را سوار و بعد از تغییر مسیر در محلی خلوت به آنها تعرض می‌کنند. با اطلاعاتی که شاکیان در اختیار پلیس گذاشتند، مأموران موفق شدند دو متهم را شناسایی و بازداشت کنند.

سرهنگ نادربیگی، از شاکیان احتمالی خواست برای مطرح‌شدن شکایت به پلیس امنیت اخلاقی فرماندهی انتظامی البرز در میدان نبوت مراجعه کنند یا با تلفن ۰۲۶۲۱۸۲۷۶۰۴ تماس بگیرند.

شهادت شهید پیری باید ما را هشیارتر کند

پلیس باید برای تأمین امنیت مدافعان امنیت به تجهیزات نوین مجهز شود

■ **حسین فصیحی**

شهادت ستوان دوم حسینعلی پیری، جانشین اطلاعات پلیس شهرستان خاش ظهر روز جمعه دوم شهریورماه مقابل خانه‌اش اتفاق افتاد؛ حال پرسش این است که این حوادث علیه امنیت کشور تا چه زمان استان سیستان و بلوچستان ادامه پیدا خواهد کرد؟

در دو روز گذشته فیلم لحظه شهادت ستوان پلیس در شبکه‌های اجتماعی دست به دست می‌شود. براساس فیلم منتشر شده ساعت ۱۴:۴۷ روز جمعه، شهید پیری، لباس محلی به تن دارد، اسلحه کلاشنیکف به دوش و دو نایلون که احتمالاً حاوی خرید روزانه است به دست دارد و در حال عبور است. آن‌گونه که پلیس اعلام کرده، حادثه بعد از تأمین امنیت نماز جمعه و نزدیکی خانه‌اش در بلوار بهداشت شهرستان خاش اتفاق افتاده‌است که در جریان آن سه مهاجم مسلح در حالی که اسلحه کلاشنیکف به دست دارند، از کمین خارج می‌شوند و شروع به تیراندازی می‌کنند، به گونه‌ای که شهید پیری فرصت استفاده از اسلحه را پیدا نمی‌کند و زیر رگبار گلوله به شهادت می‌رسد و مهاجمان مسلح به سرعت از محل فرار می‌کنند. در واکنش به وقوع حادثه مهدی‌شمس‌آبادی، دادستان مرکز استان در حالی از تشکیل پرونده قضایی در این‌باره خبر داده‌است که گروهک تروریستی جیش‌الظلم مسئولیت حادثه را به عهده گرفته‌است.

■ **تهدیدهای موجود**

حوادث تروریستی در استان سیستان و بلوچستان عمدتاً به شهادت مدافعان امنیت منجر می‌شود، از همین‌رو مقابله با این تهدید از مهم‌ترین چالش‌های صورت گرفته‌است.

مخلان امنیت، از گروهک تروریستی جیش‌الظلم که تحت حمایت دولت‌های غرب فعال است تا باندهای قاچاق موادمخدر در صدر این تهدیدها قرار دارند، که یا با حمله به مراکز انتظامی یا مأموران گشت پلیس بر طبل ناامنی می‌کوبند یا هنگام قاچاق مواد مخدر با مأموران درگیر می‌شوند. مثل حادثه‌ای که ساعت ۲ بامداد جمعه ۲۴ آذرماه سال گذشته اتفاق افتاد و تیمی از اعضای گروهک تروریستی جیش‌الظلم به مقر پلیس در شهرستان راسک حمله کردند و ۱۱ نفر از مأموران انتظامی را به شهادت رساندند و هشت نفر را هم مجروح کردند.

■ **کشورهای شرقی**

عمده‌ترین دلیل ایجاد ناامنی در این استان، فعال بودن تهدیدها در دو کشور همسایه شرقی و داشتن مرز مشترک گسترده با این دو کشور است، از همین‌رو عاملان این ناامنی بعد از ارتکاب جرائم خود از طریق مرزهای شرقی از کشور خارج می‌شوند. بخشی از دور کردن تهدیدها و تلاش برای تأمین امنیت، همواره در مناسبات دیپلماسی در تعامل با دولت‌های این دو کشور دنبال شده‌است، با این حال دنبال کردن این رویه منجر به دفع قطعی تهدید نمی‌شود، دلیل آن هم تکرار حوادث مشابه است.

■ **امنیت پایدار**

اولین نیاز تأمین امنیت پایدار، هزینه کردن است و تا زمانی که هزینه‌های لازم در این‌باره صورت نگیرد، تهدیدها به قوت خود باقی می‌ماند و پلیس بخش مهمی از سرمایه انسانی خود را در این استان از دست می‌دهد، بنابراین تا جایی که امکان دارد باید هزینه ارتکاب جرم در این مناطق بالا برود. این موضوع ضرورتاً نیاز به مداخلات سیاسی دارد و از آنجا که این استان از استان‌های کم‌برخوردار است، بخش مهمی از تصمیم‌گیری‌ها باید متوجه رفع این آسیب شود. در وضعیت موجود بین تجهیزات پلیس و تهدیدهای پیش‌رو موازنه‌ای وجود ندارد. وقتی مخلان امنیت به خود جرئت می‌دهند به مراکز انتظامی یا خودروهای گشت پلیس حمله کنند، به موفقیت مأموریت‌های خود امیدوارند و عملیات‌های خود را با شناسایی نقاط ضعف موجود دنبال می‌کنند، پس از طرف مقابل، پلیس باید به تجهیزات نوین مجهز شود و در این مسیر بیشتر هزینه کند تا بتواند جان مدافعان امنیت را از خطرات اینچنینی حفظ کند.

تعرض پزشک قلابی به زنان و دختران

■ **آرمین بینا**

متهم سابقه‌داری که در پوشش پزشک زنان و دختران جوان را به بهانه عمل جراحی به اسارتگاهش می‌کشاند و پس از تجاوز از آنها فیلم سیاه تهیه می‌کرد، به دام افتاد.

چندی قبل زن جوانی در تهران وحشت‌زده به اداره پلیس رفت و از پزشک قلابی به اتهام آزار و اذیت شکایت کرد.

وی در توضیح ماجرا گفت: «مدتی بود احساس می‌کردم پیر شده‌ام و چین و چروک‌های صورتم مرا اذیت می‌کرد و از طرفی هم به زیبایی‌ام خیلی اهمیت می‌دادم، به همین دلیل دنبال دکتر متخصصی برای تزریق ژل و بوتاکس بودم. در این یکی، دو هفته با چند مطب تماس گرفتم، اما به دلایلی مانند هزینه‌های زیاد و مواردی دیگر نوبت عمل نگرفتم.»

■ **۱۸۰هزار دنبال کننده**

شاکی ادامه داد: «چند روز قبل در اینستاگرام با صفحه پزشک متخصص زیبایی روبه‌رو شدم که ۱۸۰ هزار دنبال کننده داشت. احتمال دادم با این همه دنبال کننده عمل‌های زیبایی خوبی هم انجام می‌دهد و وقتی هم نظرات دنبال کننده‌هایش را خواندم، اعتمادم جلب شد و با شماره تلفنی که اعلام کرده‌بود برای گرفتن نوبت تماس گرفتم. به تماسم جواب نداد و پیام داد به صورت تصویری با او تماس بگیرم تا بهتر مرا راهنمایی کند. وقتی تماس گرفتم مرد جوان خوش‌تیپی که روپوش سفید پزشکی به تن داشت، گوشی را برداشت. در اطرافش چند مدرک قاب‌شده روی دیوار نصب و مشخص بود که از داخل مطبی با من در حال گفت‌وگو است. از او خواستم برای تزریق ژل و بوتاکس به من نوبت بدهد، اما او مدعی شد که این روزها سرش به شدت شلوغ است و باید زمانی زیادی را منتظر بمانم تا بعد نوبت من شود.»

■ **دام شیطان**

زن جوان که اشک پهنای صورتش را پوشانده‌بود، ادامه داد: «وقتی اصرار کردم به من گفت یکی از اتاق‌های محل زندگی‌اش را برای عمل جراحی خارج از نوبت تجهیز کرده و می‌تواند در آنجا عمل زیبایی مرا انجام دهد. به او اعتماد کردم و در یکی از خیابان‌ها قرار گذاشتم تا برای بوتاکس به خانه‌اش بروم، اما فکر نمی‌کردم مرد شیطان‌صفت برای من تله گذاشته و قرار است به زور به من تجاوز کند. وقتی سوار خودرویش شدم آبمیوه‌ای به من تعارف کرد و من هم نوشیدم و بی‌هوش شدم و ساعتی بعد در گوشه خیابان خلوتی به هوش آمدم. تازه متوجه شدم در دام مرد هوسرانی افتاده‌بودم و او مرا در بی‌هوشی آزار داده‌است. با شماره تلفنی که از او داشتم تماس گرفتم و مرد ابلیس مرا تهدید کرد اگر به پلیس شکایت کنم فیلم سیاهی که از من تهیه کرده در فضای مجازی منتشر می‌کند. ساعتی با خودم کلنجار رفتم و در نهایت تصمیم گرفتم از پزشک قلابی به اتهام تجاوز شکایت کنم.»

■ **شکایت دوم**

با شکایت زن جوان، تیمی از کارآگاهان زبده پلیس آگاهی برای بررسی حادثه و شناسایی متهم وارد عمل شدند. مأموران در نخستین گام به مطبی رفتند که متهم از آنجا تصویری با شاکی صحبت کرده‌بود، اما دریافتند متهم در آنجا هیچ سمتی ندارد و فقط چند باری برای تبلیغات مطب در اینستاگرام به آنجا رفته و چند فیلم هم از آن دفتر تهیه کرده‌است. همچنین مشخص شد وی اصلاً پزشک نبوده و ادعا می‌کرده این فیلم‌ها را برای کارهای تبلیغاتی تهیه می‌کند.

همزمان با ادامه تحقیقات درباره این حادثه، مأموران پلیس با دومین شکایت روبه‌رو شدند که مشخص شد زن جوان دیگری به همان شیوه در دام پزشک قلابی گرفتار شده و مورد آزار و اذیت قرار گرفته‌است.

شاکی دوم هم در تحقیقات پلیس مدعی شد در اینستاگرام با پزشک قلابی آشنا شده و وقتی با ۱۸۰ هزار دنبال کننده صفحه او روبه‌رو شده به او اعتماد کرده است.

وی همچنین گفت پزشک قلابی چون قیمت منصفانه‌تری نسبت به پزشک‌های دیگر داده‌بود، او را برای تزریق ژل به صورتش انتخاب کرده و برای عمل زیبایی به خانه‌اش رفته که با آبمیوه مسموم بی‌هوش شده و مورد آزار و اذیت قرار گرفته‌است.

■ **آلبوم مجرمان سابقه‌دار**

در حالی که متهم تلاش کرده‌بود، هیچ ردی از خود به جا نگذارد، مأموران پلیس برای شناسایی وی با کمک دو شاکی چهره فرضی او را ترسیم کردند. چهره به دست آمده شباهت زیادی به مجرم سابقه‌داری داشت و مأموران احتمال دادند وی از مجرمان سابقه‌دار است، به همین دلیل به سراغ آلبوم مجرمان سابقه‌دار رفتند و داخل عکس‌های آلبوم با مجرم سابقه‌داری به نام هوشنگ روبه‌رو شدند که از مدتی قبل تحت تعقیب پلیس بود. بررسی‌ها نشان داد هوشنگ چند سال قبل در پوشش پزشک قلابی چند زن و دختر را آزار می‌دهد و بازداشت می‌شود. متهم پس از انتقال به زندان مدتی بعد با گذاشتن وثیقه از زندان به مرخصی می‌رود و فراری می‌شود تا اینکه دوباره با طراحی و اجرای نقشه‌های شومش به دو زن تجاوز می‌کند. بدین ترتیب با به دست آمدن این اطلاعات، دو شاکی متهم را شناسایی و کارآگاهان پلیس آگاهی هم پزشک قلابی را در مخفیگاهش دستگیر کردند.

■ **اعتراف**

متهم پس از انتقال به اداره پلیس ابتدا منکر جرم خود شد، اما وقتی با دو شاکی و مدارک و دلایل روبه‌رو شد به اجبار به جرم خود اعتراف کرد و مدعی شد در این مدت فقط دو شاکی را فریب داده و به آنها تجاوز کرده‌است. متهم پس از اعتراف برای تحقیقات بیشتر و شناسایی شاکیان احتمالی در اختیار مأموران پلیس قرار گرفت.

متهم مردی حدوداً ۳۰ ساله است و برای دومین‌بار به این جرم بازداشت شده‌است. وی ادعا می‌کند مدتی قبل وسوسه شیطانی به سراغش آمده و دوباره نقشه تجاوز به زنان را طراحی و اجرا کرده‌است.

هوشنگ چند بار سابقه دستگیری داری؟

با الان دو بار بازداشت شده‌ام.

چه شد که زندان برای تو درس عبرت نشد؟

چند سال قبل برای اولین‌بار دستگیر شدم و وقتی از زندان بیرون آمدم، تصمیم گرفتم خلاف نکنم، اما مدتی قبل وسوسه شدم تا زنان و دختران را آزار دهم و دوباره این نقشه شیطانی را طراحی و اجرا کردم.

چقدر درس خواندی؟

درس زیادی نخوانده‌ام و راهنمایی را که تمام کردم به خاطر مشکلاتی که داشتیم ترک تحصیل کردم.

پس مدرک پزشکی هم نداری؟

نه. البته خودم را به طعمه‌هایم پزشک معرفی می‌کردم.

چرا؟

من اطلاعات زیادی درباره تخصص پوست دارم و از طرفی هم می‌دانم که خیلی از زنان به دنبال زیبایی هستند. وقتی خودم را پزشک متخصص معرفی کردم، زنان زیادی به من اعتماد کردند، به خصوص وقتی هزینه عمل را از پزشکان دیگر کمتر اعلام می‌کردم.

چند نفر را آزار دادی؟

همین دو نفر بودند.

اما شما گفتید زنان زیادی به شما اعتماد کردند؟

در مرحله اول بله خیلی‌ها به من اعتماد می‌کردند، اما وقتی می‌گفتم مطب پر است و باید برای عمل به مطبی که در خانه‌ام راه‌اندازی کرده‌ام بیایند، خیلی از آنها منصرف می‌شدند و فقط همین دو زن را موفق شدم فریب دهم.

موضوع ۱۸۰ هزار دنبال کننده اینستاگرامی چیست؟

من برای اجرای نقشه‌ام صفحه اینستاگرامی باز و خودم را پزشک متخصص پوست و زیبایی معرفی کردم. برای اینکه بتوانم زنان را فریب بدهم لازم بود افراد زیادی صفحه‌ام را دنبال کنند، به همین دلیل دنبال کننده خریدم و برای آن هزینه زیادی کردم، چون مطمئن هستم این افراد عقلشان به چشمشان است و زود فریب می‌خورند و اصلاً درباره موارد دیگر تحقیق نمی‌کنند.

چرا تماس تصویری با شاکیان برقرار کردی؟

می‌خواستم آنها بیشتر به من اعتماد کنند. با خودم گفتم وقتی آنها مرا با لباس پزشکی و داخل مطب ببینند به من مشکوک نمی‌شوند و راحت‌تر می‌توانم به بهانه عمل جراحی آنها را به خانه‌ام بکشانم و آزارشان بدهم.

مطب متعلق به چه کسی بود؟

به بهانه کار تبلیغاتی به مطب رفته بودم و به عنوان فعال حوزه پزشکی می‌خواستم برای آنها کار تبلیغاتی انجام دهم و تماس‌ها را هم از همانجا با طعمه‌ها می‌گرفتم.

مرگ غم‌انگیز اعضای یک خانواده در چالوس

مرد جوان وقتی متوجه شد همسر باردارش به همراه دختر نوجوانش در دریا غرق شده‌اند، جان باخت.

سرهنگ محسن سلیمانی، فرمانده انتظامی چالوس گفت: مأموران کلانتری ۱۱ چالوس بعد از دریافت خبری درباره غرق‌شدگی در آب‌های ساحلی در محل حاضر شدند. بررسی‌ها نشان داد زن ۳۰ساله و دختر ۱۰ساله‌اش در آب غرق شده‌اند که اجساد با کمک امدادگران از آب خارج و به پزشکی قانونی منتقل شد.

سرهنگ سلیمانی با اشاره به پیدا شدن گوشی تلفن همراه و دیگر لوازم غرق‌شدگان در ساحل تصریح کرد: تحقیقات بعدی مأموران حکایت از آن داشت که زن ۳۰ ساله و دخترش اهل مشهد بودند که بدون توجه به علائم هشداردهنده مبنی بر عدم شنا در مناطق ممنوعه و ناآشنا بودن به فنون شنا در دریا غرق شدند. سرهنگ سلیمانی از شناسایی منزل اجاره‌ای خانواده غرق‌شدگان خبر داد و گفت: تحقیقات بعدی بنا بر نظر پزشکی قانونی این بود که زن ۳۰ ساله متوفی هفت ماهه باردار بوده که همسرش به دلیل شدت ناراحتی و آسیب‌های روحی و روانی ناشی از این حادثه حدود ۲۳:۳۰ شب همان روز فوت می‌کند.

مصدومیت شدید کارگر پمپ‌بنزین در حادثه انفجار

انفجار در یکی از مخازن پمپ‌بنزین حوالی پارک ساعی تهران منجر به مصدومیت شدید یکی از کارگران شد.

سیدجلال ملکی، سخنگوی سازمان آتش‌نشانی و خدمات ایمنی شهر تهران گفت: ساعت ۷:۳۷ روز گذشته، آتش‌نشانان سه ایستگاه بعد از دریافت خبر انفجار در یکی از مخازن پمپ‌بنزین خیابان ولیعصر، نزدیک پارک ساعی در محل حاضر شدند. بررسی‌ها نشان داد کارگر ۵۵ ساله پمپ‌بنزین قصد ورود به یکی از مخازن خالی بنزین را داشته که قبل از ورود در نزدیکی ورودی مخزن، یک دستگاه برقی را روشن می‌کند و یک انفجار لحظه‌ای رخ می‌دهد.

بررسی‌ها همچنین نشان داد کارگر در جریان انفجار به شدت زخمی می‌شود که به بیمارستان مطهری منتقل شد.

جلال ملکی درباره علت حادثه گفت: تجمع بخار بنزین داخل مخزن و ایجاد یک جرقه باعث این انفجار لحظه‌ای شد.

قتل پیرزن برای سرقت طلا

راننده مسافربر که در شهرستان تاکستان پس از قتل زن سالخورده طلاهای او را سرقت کرده‌بود، بازداشت شد.

سردار علی ابراهیمی، فرمانده انتظامی استان قزوین گفت: بیستم مرداد ماه بود که اعضای خانواده‌ای گم شدن زن سالخورده را به پلیس خبر دادند. خانواده پیرزن گفتند که مادرشان برای انجام کاری از خانه بیرون رفته و دیگر برنگشته است. آنها گفتند تلفن همراه مادرشان خاموش است و کسی هم از او خبری ندارد. با مطرح‌شدن شکایت، مأموران پلیس در این‌باره تحقیق کردند. مأموران در جریان تحقیقات میدانی و بررسی دوربین‌های مداربسته متوجه شدند پیرزن نزدیکی خانه‌شان سوار یک خودروی مسافربر شده‌است. در شاخه دیگری از بررسی‌ها بود که مأموران با بررسی شماره پلاک خودرو، راننده را در یکی از روستاهای تاکستان شناسایی و بازداشت کردند. او گفت که از ماجرای گم‌شدن پیرزن خبر ندارد، اما در بازجویی‌های فنی به قتل او اعتراف کرد. متهم گفت: بعد از اینکه پیرزن را سوار کردم، متوجه شدم مقدار زیادی طلا به همراه دارد برای همین در محلی خلوت او را به قتل رساندم و طلاهایش را هم سرقت کردم. بعد هم جسدش را در محلی خلوت رها کردم که بازداشت شدم. تحقیقات از متهم ۳۳ ساله جریان دارد.

گزارش یک

مقاومت لبنان با ۳۲۰ موشک و ده‌ها پهپاد سرزمین‌های اشغالی را هدف قرار داد

سیلی اول حزب‌الله در انتقام فؤاد

حزب‌الله لبنان پس از چند هفته صبر استراتژیک برای مضطرب نگه داشتن صهیونیست‌ها، دیروز مرحله اول عملیات پاسخ به ترور «فؤاد شکر» را انجام داد؛ عملیاتی که به روایت حزب‌الله در آن ۳۲۰ موشک و ده‌ها پهپاد، ۱۱ پایگاه نظامی و مقرهای موساد را در مناطق مختلف سرزمین‌های اشغالی با دقت هدف قرار دادند تا دشمن این پیام را درک کند که هیچ تجاوزی بدون پاسخ نخواهد ماند؛ موج حملاتی که صهیونیست‌ها را آشفته کرده و وزیر جنگ اسرائیل وضعیت فوق‌العاده اعلام کرده و همه پناهگاه‌ها به روی شهروندان صهیونیست باز شده است.

به گزارش «جوان»، چند هفته پس از ترور فؤاد شکر، فرمانده حزب‌الله لبنان در جنوب بیروت به دست رژیم صهیونیستی، حزب‌الله دیروز صبح به وعده انتقام خون شهدای خود عمل کرد. حزب‌الله در بیانیه‌ای از پایان مرحله نخست پاسخ به ترور فرمانده جهادی ارشد خود در شمال اراضی اشغالی خبر داد. به گزارش المیادین، حزب‌الله در اولین بیانیه خود درباره جزئیات عملیات علیه سرزمین‌های اشغالی اعلام کرد: «در روز اربعین امام حسین(ع) سرور و سالار شهیدان، امام آزادگان و مظهر فداکاری و سربلندی و در چارچوب واکنش اولیه به تجاوزات وحشیانه رژیم صهیونیستی به ضاحیه جنوبی بیروت، مجاهدان مقاومت اسلامی با تعداد زیادی پهپاد و موشک به سمت عمق رژیم صهیونیستی حملاتی را آغاز کردند. این مرحله شامل هدف قرار دادن پادگان‌ها و مواضع اسرائیلی برای تسهیل عبور پهپادهای تهاجمی به سمت هدف مورد نظرشان در عمق رژیم اشغالگر بود.»

حزب‌الله در دومین بیانیه خود اعلام کرد: «تعداد موشک‌های کاتیوشا پرتاب شده به سمت مواضع دشمن تاکنون از ۳۲۰ فروند فراتر رفته است. مواضعی که به یاری خداوند متعال هدف قرار گرفتند و آسیب دیدند شامل پایگاه «میرون»، پایگاه «ناوی زیو»، پایگاه «زرعتون»، پایگاه «الزاعوره»، پایگاه «السهل»، همچنین پادگان «کیلع»، پادگان «یواف»، پایگاه «نفح»، پایگاه «بردن» در جولان اشغالی سوریه، پایگاه «عین زی تیم» و پادگان «راموت نفتالی» هستند.»

عملیات حزب‌الله فقط به شلیک موشک محدود نبود بلکه در این حمله پهپادهای مقاومت نیز مشارکت داشتند. حزب‌الله در سومین بیانیه خود در این باره گفت: «تمام پهپادهای تهاجمی در زمان‌های تعیین‌شده و از تمامی سکوهای پرتاب به حرکت درآمدند و از مرزهای لبنان عبور کردند. پهپادها از مسیرهای متعدد به سمت اهداف مورد نظر حرکت کردند. عملیات نظامی امروز ما به لطف خداوند متعال با موفقیت به پایان رسید. ادعای دشمن صهیونیستی در مورد حملات پیشدستانه و خنثی کردن عملیات مقاومت، ادعایی پوچ و بی‌اساس است و با واقعیت موجود منافات دارد.» در ادامه این بیانیه آمده است که مقاومت اسلامی در این لحظات در بالاترین سطح از آمادگی خود قرار دارد و مجازات رژیم صهیونیستی در صورت هرگونه تجاوز به‌ویژه در صورت آسیب دیدن غیرنظامیان، بسیار شدید خواهد بود.

از سوی دیگر، یک منبع در حزب‌الله روز یک‌شنبه در گفت‌وگو با شبکه «العربی» اظهار کرد: «ارتش اسرائیل موفق به رهگیری پهپادهای هجومی ما نشد و ما موفق شدیم با شلیک تعداد زیادی موشک، این ارتش را گمراه کنیم.»

با وجود سانسور رسانه‌ای از سوی سران تل‌آویو، رسانه‌های عبری عملیات حزب‌الله را گسترده توصیف کردند. روزنامه یدیعوت آحارونوت گزارش داد: «یکی از اهداف حزب‌الله منطقه گلیوت در شمال تل‌آویو بود که مقر موساد و پایگاه واحد ۸۲۰۰ در آن قرار دارد.» واحد ۸۲۰۰ یک واحد ویژه وابسته به اطلاعات نظامی اسرائیل و مسئول جاسوسی الکترونیک است و حزب‌الله توانسته برای اولین بار آن را هدف قرار دهد.

حزب‌الله در ماه‌های اخیر با اعزام پهپادهای شناسایی، تصویر و اطلاعات زیادی را از مراکز حساس و استراتژیک اسرائیل کسب کرده بود تا در صورت جنگ تمام عیار، از آنها برای ضربه زدن به دشمن اشغالگر استفاده کند. عملیات حزب‌الله یک هفته پس از رونمایی از شهر موشکی این جنبش انجام شد تا نشان دهد که مقاومت زرادخانه‌ای بزرگ از تسلیحات متنوع در اختیار دارد که می‌تواند دشمن را پشیمان کند. حزب‌الله اکنون به موشک‌های نقطه‌زن و پهپادهای حمل موشک مجهز است که از آنها رونمایی نکرده و نبود اطلاعات دقیق در این زمینه، مقامات تل‌آویو را نگران کرده است و به همین خاطر از ورود به درگیری تمام عیار با حزب‌الله خودداری می‌کنند. مقامات صهیونیست بارها هشدار داده‌اند که در صورت درگیری با حزب‌الله، روزانه بیش از ۲هزار موشک به سمت اراضی اشغالی شلیک خواهد شد و در عملیات دیروز چشمه‌ای از این قدرت‌نمایی را دیدند. با توجه به محتوای بیانیه‌های حزب‌الله، انتقام فرماندهان مقاومت هنوز به پایان نرسیده و این مرحله اول بود و در آینده نیز ادامه خواهد یافت.

اصابت دقیق موشک‌های حزب‌الله به اهداف خود هم ناکارآمدی سامانه گنبد آهنین را اثبات کرد و نشان داد که در صورت شلیک حجم گسترده‌ای از موشک‌های مقاومت، صهیونیست‌ها کار دشواری خواهند داشت. از زمان شروع جنگ در غزه که حزب‌الله عملیات خود را علیه اراضی اشغالی استارت زد، تاکنون بیش از ۷۰هزار شهرک‌نشین خانه‌های خود را ترک کرده‌اند و در صورت درگیری تمام عیار، صدها هزار نفر آواره خواهند شد و این مسئله بزرگ‌ترین دغدغه این روزهای سران تل‌آویو است.

حمله به کشتی جنگی اسرائیل

علاوه بر اراضی اشغالی، تجهیزات دریایی اسرائیل هم از موشک‌های حزب‌الله در امان نماند و رسانه‌های رژیم صهیونیستی اعلام کردند که حزب‌الله یک کشتی جنگی اسرائیلی را هدف قرار داده است. این رسانه‌ها تصریح کردند که کشتی جنگی صهیونیستی هدف قرار گرفته از سوی حزب‌الله لبنان از نوع «دفورا» بوده است. این رسانه‌ها اذعان کردند که در حمله حزب‌الله به این کشتی جنگی یک نظامی صهیونیست کشته شده و چند نظامی دیگر نیز زخمی شده‌اند.

حزب‌الله در جنگ ۳۳ روزه در سال ۲۰۰۶، نیز ناوچه «ساعر» را در دریای مدیترانه هدف قرار داده بود که در آن زمان نگرانی را در بین مقامات تل‌آویو برانگیخت. حمله چندوجهی و ترکیبی حزب‌الله، این پیام را به سران صهیونیست داد که اگر دست از پا خطا کنند همه تأسیسات این رژیم در خشکی و دریا هدف قرار خواهند گرفت.

حملات گسترده حزب‌الله، با استقبال گروه‌های مقاومت در منطقه همراه شد. به گزارش المیادین، جنبش حماس با صدور بیانیه‌ای پاسخ استثنایی و بزرگ حزب‌الله را به رژیم صهیونیستی تبریک گفت و آن را سیلی محکمی به این رژیم تروریست و فاشیست توصیف کرد. جهاد اسلامی فلسطین نیز در بیانیه‌ای ضمن تبریک عملیات موفقیت‌آمیز حزب‌الله گفت: «حملات حزب‌الله ثابت کرد که دشمن تنها زبان زور را می‌فهمد و تنها با حملات مقاومت بازداشته می‌شود.»

وحشت در سرزمین‌های اشغالی

اگرچه مقامات صهیونیست مدعی شدند که توانسته‌اند بسیاری از موشک‌های حزب‌الله را رهگیری کنند اما ترس و وحشتی که در سرزمین‌های اشغالی ایجاد شده است نشان از ضربات کاری این حملات دارد. یوآو گالانت، وزیر جنگ رژیم صهیونیستی به مدت ۴۸ساعت، «وضعیت اضطراری» اعلام کرد. همچنین، تمامی سواحل حیفا به دلیل وضعیت امنیتی به روی اسرائیلی‌ها بسته شد. دانشگاه‌های اراضی اشغالی نیز امتحانات و تمامی فعالیت‌های روزهای یک‌شنبه و دوشنبه خود را لغو کردند. در فراخوان‌هایی از صهیونیست‌های ساکن شهرک‌های واقع در طبریا و حیفا و شهرک‌های شمال فلسطین اشغالی در نزدیکی مرز با جنوب لبنان خواسته شده به پناهگاه رفته و خارج نشوند. به گزارش رسانه‌های عبری، پروازها در فرودگاه بن گورین نیز لغو شده است.

رژیم صهیونیستی برای اینکه در ظاهر نشان دهد که در برابر حزب‌الله دست بسته نیست، با چندین جنگنده حملاتی را به جنوب لبنان انجام داد که طی آن سه نفر شهید شدند. یک منبع صهیونیست در این باره مدعی شد: «اقدام نظامی این رژیم علیه حزب‌الله فعلاً تمام شده است و اوضاع به حزب‌الله بستگی دارد.» کاخ سفید هم که نگران امنیت صهیونیست‌ها است اعلام کرد که جو بایدن، رئیس‌جمهور امریکا مراقب اوضاع در لبنان و اراضی اشغالی است.

چالش

جنگ‌افروزی ناتو با اعزام مربیان نظامی به اوکراین

اروپایی‌ها به دنبال درخواست اوکراینی‌ها قصد دارند اعزام مربیان به اوکراین را مورد بررسی قرار دهند. این اقدام در سایه هشدارهای متعدد مسکو درباره چنین اقدامی و اینکه تنش در کورسک هم امکان آتش‌بس را کاهش داده است، می‌تواند خطر تشدید تنش میان مسکو-کی‌یف را افزایش دهد.

مسئولان اوکراینی در نامه‌ای به تاریخ ۳۱ مه سال جاری میلادی خطاب به جوزف، بورل مسئول سیاست خارجی اتحادیه اروپا از بروکسل خواستند مربیانی را به کی‌یف اعزام کند. اواسط نوامبر، هیئت کمک نظامی اتحادیه اروپا در حمایت از اوکراین که به طور ویژه در اتحادیه اروپا اداره می‌شود، قرار شد مأموریتش را برای دو سال دیگر تمدید کند. این در حالی است که روسیه بارها هشدار داده که اعزام نیروهای خارجی به منزله اعلان جنگ ناتو به روسیه خواهد بود و برخی از کشورهای اروپایی و ناتو می‌ترسند که این وضعیت به تشدید تنش منجر شود، ضمن اینکه روسیه مربیان خارجی را هدف قرار خواهد داد. این در حالی است که روزنامه آلمانی ولت آم زونتاگ از قول منابع مطلع نوشت، وزرای دفاع و خارجه کشورهای عضو اتحادیه اروپا قرار است برای نخستین بار احتمال اعزام مربیان به اوکراین در روزهای آتی را بررسی کنند و مسئله اعزام مربیان به اوکراین قرار است در نشست کمیته امنیتی و سیاسی اتحادیه اروپا مورد بررسی قرار گیرد. این روزنامه نوشت، تصمیم درباره این مسئله در نهایت نوامبر اتخاذ خواهد شد. در گزارش ولت آم زونتاگ با اشاره به بررسی این مأموریت آمده است: «آموزش سربازان اوکراینی روی همان تجهیزاتی که بعداً در جنگ از آنها استفاده خواهند کرد، ضروری است. کمبود تجهیزات دوران شوروی یکی از چالش‌ها در آموزش‌های کنونی در اتحادیه اروپاست.» اصولی که در مذاکرات قریب‌الوقوع کمیته مذکور بررسی می‌شود یک سند محرمانه درباره سرویس اقدام خارجی اروپاست که «بازبینی استراتژیک مأموریت آموزشی اتحادیه اروپا در اوکراین» نام دارد. در این سند آمده که در نتیجه سربازگیری اوکراین در مه، این کشور انتظار ۱۵۰ هزار نیرو را دارد و ۱۰ تیپ جدید پیاده‌نظام ایجاد خواهد کرد. فرانسه، کشورهای عضو بالتیک، دانمارک و سوئد از اعزام متخصصان نظامی به اوکراین حمایت می‌کنند اما اتریش، مجارستان، آلمان، مالت و اسلونی مخالف این مسئله هستند و نگرانند که این رویه درگیری را تشدید کند. آنتونیو تایانی، وزیر خارجه ایتالیا تصریح دارد: «من نیز مانند بسیاری از اوکراینی‌ها نگران واکنش ایالات متحده بودم. پاسخ واشینگتن همچنان نامشخص است. اگرچه اوکراین توصیه‌هایی دریافت کرده است که آن را از استفاده از تسلیحات امریکایی در حمله مستقیم به قلمرو روسیه بر حذر می‌دارد، اما کی‌یف در عملیات‌های خود این توصیه‌ها را نادیده گرفته است. دولت بایدن از این نافرمانی ناامید شده و با کاهش کمک‌های نظامی و مالی به آن واکنش نشان داده است.»

فارغ از تبعات خارجی این اقدام اوکراین، حمله به خاک روسیه در داخل اوکراین نیز عواقب ناخوشایندی خواهد داشت، چرا که با حمله اوکراین به کورسک، احتمال مذاکره و برقراری آتش‌بس کمتر از همیشه است. پوتین در این باره گفته است: «این افراد (اوکراینی‌ها) کورکورانه به غیرنظامیان و زیرساخت‌های غیرنظامی حمله می‌کنند و سعی دارند نیروگاه‌های هسته‌ای را به خطر بیندازند. با اینها چه مذاکره‌ای بکنیم؟» نیوزویک در این مورد گزارشی منتشر کرده که حاکی از این است که ادامه این جنگ منجر به از دست دادن جان افراد بسیار بیشتری خواهد شد و این یک حقیقت اجتناب‌ناپذیر است و آنچه جان اوکراینی‌ها را بیشتر به خطر می‌اندازد ادامه یافتن جنگ است، نه کمبود تسلیحات دوربرد و پدافند هوایی. نویسنده اوکراینی در انتهای این گزارش احتمال فروپاشی دولت روسیه بر اثر این حملات را رد کرده و تأکید می‌کند که حتی اگر پیشروی نیروهای اوکراینی به عمق خاک روسیه موفقیت‌آمیز باشد، این حقیقت تلخ نقض نخواهد شد که جنگ انسان‌ها را به کام مرگ می‌کشاند.

گزارش ۲

رسانه‌های عبری: اسرائیل در لبه پرتگاه قرار دارد

طی روزها و هفته‌های اخیر، دامنه اختلافات میان نخست‌وزیر رژیم صهیونیستی و کابینه وی با بدنه سیاسی و امنیتی این رژیم به حدی تشدید شده که رسانه‌های صهیونیست نه تنها انتقادات از وضع موجود با محوریت رویکرد بنیامین نتانیاهو را افزایش و درباره وقوع بدترین وضعیت راهبردی هشدار داده‌اند بلکه به‌زعم یکی از روزنامه‌نگاران رژیم اشغالگر، اسرائیل در لبه یک پرتگاه قرار دارد.

شبکه سی‌ان‌ان امریکا چندی پیش با اشاره به اختلافات عمیق بین مسئولان امنیتی رژیم صهیونیستی و کابینه بنیامین نتانیاهو در خصوص توافق آتش‌بس به دنبال تحولات ۱۷اکتبر، نوشت که برخی مسئولان امنیتی گفته‌اند نتانیاهو در مذاکرات کارشکنی می‌کند و مسئول تخریب مذاکرات است. در ادامه این دودستگی‌ها، یوآو گالانت، وزیر جنگ رژیم صهیونیستی و ایتامار بن‌گویر، وزیر امنیت داخلی این رژیم جمعه، انگشت اتهام را به سمت همدیگر گرفتند. وضعیت آشفته کنونی که مدت‌هاست علنی شده، بیش از پیش در رسانه‌های صهیونیست انعکاس یافته است. روزنامه هاآرتص به نقل از برخی مسئولان نوشت: «بنیامین نتانیاهو، اسرائیل را به سمت یک دوراهی خطرناک بین معامله اسرا یا تشدید تنش می‌برد. نتانیاهو اسرائیل را به بدترین وضعیت راهبردی همراه با احتمال وقوع جنگی بزرگ کشانده است.»

هاآرتص در بخش دیگری از این گزارش نوشته است: «دو مقام ارشد که به طور مرتب در سطح بالاترین گفت‌وگوهای امنیتی دفتر نتانیاهو شرکت می‌کنند، این هفته طی یک مکالمه به این نکته اشاره کردند که اسرائیل جز در یک مورد، هیچ چارچوب زمانی پیش روی خود ندارد و آن هم ورود دونالد ترامپ نامزد حزب جمهوریخواه به کاخ سفید است.»

مانع تراشی نتانیاهو در محور فیلادلفیا

یک مقام ارشد دیگر نیز که در این جلسات امنیتی شرکت می‌کند، انعطافی را که نخست‌وزیر رژیم صهیونیستی، به تازگی نسبت به موضوع اسرا و آتش‌بس نشان می‌دهد به نظرسنجی‌های انتخاباتی در امریکا مرتبط دانست که نشان می‌دهند «کامالا هریس» نامزد حزب دموکرات و رقیب ترامپ در نظرسنجی‌ها پیشتاز است. هاآرتص در این مورد نوشت که این هفته جو بایدن، رئیس‌جمهور امریکا و کامالا هریس، معاون او تلاش کردند نخست‌وزیر از حساسیت بیجا درباره گذرگاه «فیلادلفیا» که کنترل آن در دست رژیم صهیونیستی است به عنوان یکی از شروط این رژیم در مذاکرات آتش‌بس در دوحه نیز مطرح شد، دست بکشد. در ادامه این مطلب آمده است: «فیلادلفیا حالا اهمیتی حیاتی یافته است. وقتی رؤسای ارتش و سرویس امنیتی شین‌بت به نتانیاهو توضیح داده‌اند که اسرائیل می‌تواند دو ماه از این منطقه خارج شود و بعد و از طریق توانمندی‌های فناوری امنیت مرزها را تأمین کند و بعد دوباره بازگردد، او به آنها گفت که فیلادلفیا یک مسئله سیاسی- راهبردی است، نه یک مسئله امنیتی.» هاآرتص نوشته نتانیاهو هر زمانی که به صلاحش باشد، یک مسئله امنیتی را برجسته می‌کند و بی‌جهت، آن را در پوششی سیاسی قرار می‌دهد. روزنامه عبری «مکور ریشون» هم نوشت: «نه فقط سرنوشت اسرا بلکه سرنوشت جنگ به طور کلی به محک گذاشته شده و در معرض خطر است. نهاد امنیتی و نظامی خواهان توقف موقت جنگ است و مخالفان معامله آتش‌بس و تبادل اسرا مجدداً بر موضع خود تأکید کرده‌اند. آنها همچنان معتقدند که توقف جنگ در زمان کنونی فاجعه خواهد بود و هرچه زمان می‌گذرد لجاجت آنها بیشتر می‌شود.» این روزنامه نوشت: «بنیامین نتانیاهو به این نتیجه رسیده است که منفعت اسرائیل در حفظ نیروهای ارتش در محورهای فیلادلفیا و نتساریم است اما نهادهای امنیتی و نظامی معتقدند که بدون اینها هم می‌توان اوضاع را اداره کرد.»

آری شافیت، تحلیلگر این روزنامه با هشدار درباره تنش‌های داخلی تصریح کرد: «با از سرگیری نزاع داخلی در اسرائیل وضعیت خطرناک شده است. ۱۵سالی که در آن بنیامین نتانیاهو اسرائیل را اداره کرد مهم‌ترین چیزی که به همراه داشت ضعف بود نه قدرت. ما بر لبه یک پرتگاه ایستاده‌ایم و هر لحظه ممکن است یک جنگ منطقه‌ای محدود به یک جنگ منطقه‌ای شدید تبدیل شود که ما آماده آن نیستیم. اتهام زنی‌ها در این ساعت سرنوشت‌ساز ویرانگر و کشنده است.»

از شروط مقاومت چشم‌پوشی نمی‌کنیم

در جبهه مقاومت، سیاست‌های نتانیاهو مورد انتقاد قرار دارد. محمد الحاج موسی، سخنگوی رسانه‌ای جنبش جهاد اسلامی در گفت‌وگو با وبگاه عربی ۲۱ گفت: «تلاش‌های میانجیگران و تمامی روند مذاکرات در حال حاضر با بحران بسیار بزرگی روبه‌رو است و به دلیل اقدامات و رفتارهای اشغالگران اسرائیلی و امریکا ما پیشرفت رو به جلویی نداشته‌ایم بلکه به عقب نیز بازگشته‌ایم.» وی تأکید کرد: «نتانیاهو و امریکا مسئول فروپاشی احتمالی مذاکرات در قاهره هستند. ما به‌عنوان مقاومت، در طول دوره گذشته با مثبت‌اندیشی و انعطاف‌پذیری زیادی برخورد کرده‌ایم و نمی‌توانیم از شروط اساسی و در رأس آن برقراری آتش‌بس چشم‌پوشی کنیم.» این مقام فلسطینی در بخشی از سخنان خود گفت: «نتانیاهو کسی است که مانع تراشی کرده و می‌کند. این مذاکرات ما را به پیشنهادی رساند که جو بایدن، رئیس‌جمهور امریکا مطرح کرد. ما به‌عنوان مقاومت با این پیشنهاد موافقت کردیم و انعطاف لازم را نشان دادیم، اما این نتانیاهو بود که مخالفت کرد و بر تکمیل و تداوم جنگ نسل‌کشی اصرار داشت.»

رویکرد

هیلی: امریکا در مقابل چین بایستد

نیکی هیلی، نماینده سابق امریکا در سازمان ملل در جریان سفر به تایوان گفت که انزواطلبی کار درستی نیست و حزب جمهوریخواه امریکا باید در کنار متحدان این کشور و در عین حال مقابل چین بایستد.

با اینکه چین بارها نسبت به سفر مقامات امریکایی به جزیره تایوان هشدار داده و آن را مداخله در امور داخلی خود اعلام کرده است، امریکایی‌ها به این هشدارها توجهی نکرده و به تشدید تنش با پکن ادامه می‌دهند. «نیکی هیلی» که به تایوان سفر کرده همانند سایر مقامات واشینگتن به لفاظی علیه چین پرداخت و خطاب به خبرنگاران گفت: «حمایت از تایوان، اوکراین و اسرائیل مهم است.» رویترز به نقل از هیلی گزارش کرد: «فکر نمی‌کنم رویکرد انزواطلبی کار درستی باشد. فکر می‌کنم امریکا هرگز نمی‌تواند روی یک حباب بنشیند و فکر کند که ما تحت تأثیر قرار نخواهیم گرفت.» هیلی در ادامه سخنرانی‌اش در تایوان گفت: «آنچه من خواستار دیدنش هستم این است که حزب جمهوریخواه درباره آزادی صحبت کند، در کنار متحدان ما بایستد و اطمینان حاصل کند که ما قدرت خود را در سراسر جهان نشان می‌دهیم. ما نمی‌خواهیم شاهد پیروزی چین کمونیست باشیم. ما نمی‌خواهیم شاهد پیروزی روسیه شویم و نمی‌خواهیم ایران و کره شمالی نیز پیروز شوند.» وی پس از دیدار با «ویلیام لای چینگ ته» رئیس‌جمهور غربگرای جدید تایوان و دیگر مقامات ارشد این جزیره افزود: «حمایت از تایوان مسئله‌ای مهم هم برای حزب دموکرات و هم برای حزب جمهوریخواه است.» پکن اصرار می‌ورزد که مسئله تایوان یک مسئله «داخلی» است و از دولت‌های خارجی خواسته که در این موضوع دخالت نکنند. مقامات چینی بارها از واشینگتن به دلیل حمایت از جزیره تایوان، انعقاد قراردادهای دفاعی و ارسال تسلیحات به این جزیره انتقاد کرده‌اند. همزمان با اینکه دولت ایالات متحده روابط غیررسمی با تایوان دارد و به این جزیره تسلیحاتی را ارسال می‌کند، تنش‌ها میان امریکا و چین بر سر تایوان بالا گرفته است زیرا پکن، جزیره تایوان را بخشی از خاک خود می‌داند و هرگونه دخالت کشورهای غربی را در این مسئله «نقض حاکمیت» خود تلقی می‌کند.

نگاه

حنیف غفاری *

شکست همزمان زلنسکی در میدان و دیپلماسی

طی روزهای اخیر، اوکراین تبدیل به یکی از مهم‌ترین کانون‌های خبری جهان شده است. اقدام ارتش اوکراین در حمله به منطقه کورسک در خاک روسیه (که مترادف با ورود اوکراینی‌ها به خاک روسیه بود)، با واکنش روسیه و تصرف بخشی از منطقه دونباس شرقی مواجه شده است. زلنسکی اذعان کرده که روسیه در حال پیشروی سریع در شرق اوکراین است. کی‌یف از شهروندان منطقه «پوکروسک» خواست که هرچه سریع‌تر این منطقه را تخلیه کنند. پوکروسک شهر بسیار مهمی در منطقه مهم دونباس محسوب می‌شود تا جایی که از آن به عنوان کلید تصرف دونباس شرقی یاد می‌شود. به نظر می‌رسد روس‌ها قصد دارند با گسترش دامنه تصرفات خود در شرق اوکراین و حتی تسری جنگ به برخی مناطق مرکزی، کی‌یف را به صورت مطلق در هرگونه مذاکرات صلح و آتش‌بس احتمالی خلع سلاح کنند.

در سال ۲۰۲۳ میلادی، ضد حمله اوکراینی‌ها علیه عملیات نظامی روس‌ها، منجر به شکست کی‌یف و از دست رفتن برخی شهرها و مناطق مهم مانند باخموت و آودیوکا در شرق اوکراین شد. بدون شک اقدام اخیر اوکراینی‌ها در حمله به منطقه کورسک نیز عوارض سختی برای کی‌یف خواهد داشت که خود را در میدان نبرد و مذاکره به صورت توأمان نشان خواهد داد. در یک جمله گویا می‌توان تصریح کرد که زلنسکی هم میدان جنگ و هم دیپلماسی را باخته است!

شکست مطلق رئیس‌جمهور اوکراین در جنگ، معلول قمار دو سرباختی بود که وی در زمین ناتو صورت داد. زمانی که امریکا و ۲۸ عضو دیگر پیمان آتلانتیک شمالی(ناتو) به زلنسکی وعده حمایت مطلق و حتی ایجاد منطقه پرواز ممنوع بر فراز کی‌یف را در صورت بروز جنگ با روسیه دادند، وی کورکورانه چنین وعده دروغینی را پذیرفت. کار به جایی رسید که زلنسکی تصور می‌کرد در همان ماه اول جنگ با روسیه، کشورش رسماً به عضویت ناتو و اتحادیه اروپا در خواهد آمد. اکنون بیش از دو سال از جنگ اوکراین سپری شده و ارتش این کشور روزانه مناطق بیشتری را از دست می‌دهد. فراتر از آن، نه خبری از عضویت این کشور در ناتو و نه خبری از عضویت آن در اتحادیه اروپاست! حمله اخیر اوکراینی‌ها به کورسک، تبدیل به عاملی تسریع‌کننده در شکست نهایی کی‌یف شده و این به معنای لزوم امتیازدهی اوکراین به روس‌هاست.

بازی کی‌یف در زمین ناتو، بدترین نتیجه ممکن را برای اوکراین داشته است. نکته قابل‌تأمل اینکه برخی اعضای ناتو در پشت پرده خواستار آن هستند تا هرچه سریع‌تر، جنگ پایان یابد و اوکراین با واگذاری بخشی از خاک خود به روسیه، توافق آتش‌بس را بپذیرد. صورت مسئله مشخص است: ناتو هم پشت مهره بازی خود را خالی کرده تا بار دیگر، سرنوشت تلخ اعتماد به وعده‌های ناتو در تاریخ معاصر روابط بین‌الملل برای افکار عمومی دنیا تشریح شود. بهتر است حداقل رئیس‌جمهور اوکراین به جز خودش، کسی را در قبال شکست تمام عیار کشورش در جنگ سرزنش نکند.

* دکترای روابط بین‌الملل

اخبار کوتاه

عراقچی: پاسخ به جنایت اسرائیل حق مشروع ایران است

سید عباس عراقچی، در گفت‌وگوی تلفنی با همتای مصری خود بر حق مشروع ایران برای پاسخ به جنایت تروریستی رژیم صهیونیستی در تهران در به شهادت رساندن شهید هنیه تأکید کرد. به گزارش خبرگزاری صدا و سیما، بدر عبدالعاطی، وزیر خارجه مصر در تماس تلفنی با سید عباس عراقچی، ضمن تبریک انتصاب وی به عنوان وزیر خارجه ایران، برای ایشان آرزوی موفقیت کرد. وزیر خارجه مصر گزارشی از تلاش‌های دیپلماتیک کشورش طی روزهای اخیر برای توقف جنگ علیه غزه و ارسال کمک‌های بشردوستانه بین‌المللی ارائه و بر ضرورت تلاش همه طرف‌ها برای جلوگیری از گسترش دامنه جنگ در منطقه تأکید کرد. عراقچی نیز در این گفت‌وگو ضمن تشکر از تماس و تبریک همتای مصری، از تلاش‌های مصر برای برقراری آتش‌بس مورد قبول حماس در غزه تشکر کرد. وزیر امور خارجه کشورمان همچنین بر حق مشروع ایران برای پاسخ به جنایت تروریستی رژیم صهیونیستی در تهران در به شهادت رساندن شهید هنیه تأکید کرد.

تأکید ایران و ترکیه بر تقویت مشورت‌ها درباره تنش‌های منطقه

«هاکان فیدان» وزیر خارجه ترکیه در تماس تلفنی با «سید عباس عراقچی»، ضمن تبریک انتصاب او به عنوان وزیر خارجه ایران، از آمادگی کشورش برای تداوم رایزنی‌های سیاسی با ایران با هدف تقویت و توسعه روابط دوجانبه و همچنین هم‌اندیشی و همکاری در خصوص مسائل مهم منطقه‌ای و تحولات بین‌المللی خبر داد. وزیر خارجه ترکیه با اشاره به روابط رو به گسترش تهران-آنکارا، بر ضرورت تقویت مشورت‌های سیاسی پیرامون تنش‌ها در منطقه غرب آسیا تأکید کرد. عراقچی نیز ضمن تشکر از تبریک وزیر خارجه ترکیه و تأکید بر ضرورت ارتقای مناسبات خوب میان دو کشور، آمادگی تهران برای تقویت گفت‌وگوهای سازنده در راستای گسترش همکاری‌ها در همه عرصه‌های موجود را ابراز داشت. رئیس دستگاه دیپلماسی با اشاره به بحرانی‌تر شدن شرایط در منطقه غرب آسیا و اقدامات تروریستی رژیم صهیونیستی با هدف تشدید تنش و گسترش دامنه بی‌ثباتی به سراسر منطقه، بر ضرورت تداوم رایزنی‌ها میان کشورهای اسلامی به خصوص دو کشور مهم ایران و ترکیه تأکید کرد.

حدود ۱۰۰ عملیات ارتش عراق علیه داعش طی یک هفته

به گزارش ایسنا، عناصر تروریستی داعش همچنان به صورت پراکنده در استان‌هایی از عراق که داعش بر آنها کنترل داشت، دست به اقدامات خشونت‌آمیز می‌زنند. ارتش عراق اعلام کرده برای نابودی این گروهک که هرازگاهی حملاتی انجام می‌دهند، تلاش می‌کند. به گزارش العربی‌الجدید، وزارت دفاع عراق اعلام کرد در بازه زمانی ۱۷ تا ۲۳ آگوست، ۹۸ عملیات نظامی علیه داعش اجرایی شده است. همزمان فرماندهی عملیات مشترک ارتش عراق روز شنبه از تخریب سه لانه داعش در استان صلاح‌الدین در شمال بغداد خبر داد و اعلام کرد داعش از این اماکن برای پناه دادن به عناصر خود و انجام عملیات علیه امنیت ملی عراق استفاده می‌کرد. یکی از افسران فرماندهی ارتش گفت عملیات انجام شده در هفته گذشته شامل حملات برق‌آسا و حملات هوایی علیه تحرکات، مکان‌ها و کاروانسراهای اعضای داعش بود.

افزایش تدابیر امنیتی در اطراف عبادتگاه‌های فرانسه

سرپرست وزارت کشور فرانسه همزمان با درخواست افزایش تدابیر امنیتی در اطراف کنیسه‌ها و مدارس یهودیان، اعلام کرد که پلیس مظنون عامل انفجار مقابل کنیسه در جنوب فرانسه را بازداشت کرده است. گاردین روز یک‌شنبه نوشت: دادستان ویژه مبارزه با تروریسم در فرانسه در حال تحقیقات درباره این حادثه در منطقه استراحتگاهی شرق شهر مون‌پلیه است. ژرالد دارمنن، سرپرست وزارت کشور فرانسه گفت که این انفجار به وضوح اقدامی جنایی بوده است و در پیام‌رسان ایکس نوشت: به شهروندان یهودی و جامعه بین‌المللی درباره حمایت کامل خود از آنها اطمینان می‌دهم و به درخواست رئیس‌جمهور همه ابزارها را بسیج کرده‌ایم تا عامل این انفجار را پیدا کنیم. دارمنن در نامه‌ای به مقامات محلی دولتی خواستار «تقویت فوری تدابیر محافظتی» در اطراف عبادتگاه‌های یهودیان و حفظ «هوشیاری کامل» و حفاظت از افراد هنگام خروج و ورود به مدارس یهودیان و کنیسه‌ها شد.

روزنامه سیاسی، اجتماعی و فرهنگی صبح ایران
صاحب امتیاز: پیام‌آوران نشر روز
مدیرعامل و مدیر مسئول: محمدجواد اخوان
سردبیر: غلامرضا صادقیان
آدرس: تهران، خیابان بیهقی
کوچه شهید اکبر زجاجی (چهاردهم غربی)، پلاک ۱۲
سازمان آگهی‌ها: ۸۸۵۴۵۴۸۸
روابط عمومی: ۸۸۵۲۳۰۶۰- فکس: ۸۸۴۹۸۴۶۶
توزیع: مؤسسه نشرگستر امروز نوین ۸۸۷۳۰۹۴۲
چاپ: همشهری
Public@JavanOnline.ir
| روزنامه جوان | شماره ۷۱۰۶ | دوشنبه ۵ شهریور ۱۴۰۳ | ۲۱ صفر ۱۴۴۶ | اذان ظهر: ۱۲:۰۶ |
غروب آفتاب: ۱۸:۴۰ |اذان مغرب: ۱۸:۵۸ |نیمه‌شب شرعی: ۲۳:۲۲ |اذان صبح فردا: ۰۴:۰۴ |طلوع آفتاب فردا: ۰۵:۳۳ |

شعر

شب‌شعر اربعین با ذکر مقاومت و مظلومیت غزه برگزار شد

شب‌شعر «اربعین و غزه، مقاوم و مظلوم» با حضور تعدادی از شعرای ایرانی و عراقی اهل بیت(علیهم‌السلام) در سالن اجتماعات هتل یعسوب‌الدین کربلا برگزار شد و شاعران اشعار خود را قرائت کردند.

سیداحمدحسین حسینی معروف به «احمد شهریار» اهل کشور پاکستان این شعر را خواند:

آنکه بهر سربلندی آفرید این ایل را
بعدِ ابراهیم عزت داد اسماعیل را
باز خواهد دید دشمن مثلِ فوجِ ابرهه
بر سر خود ناگهان بارانی از سجّیل را
ما ابابیلیم، ما را بیمی از کفتار نیست
پیش از این از پا درآوردیم صدها فیل را
مرگِ هابیلی دوباره طاقتش را طاق کرد
حق به مسلخ می‌کشد امروز این قابیل را
خوب می‌دانم به زودی این خبر خواهد رسید:
آسمان با خاک یکسان کرد اسرائیل را

محمدمهدی عبداللهی این غزل کوتاه را خواند:

دنیا برای غیر و مرا کربلا بس است
یک گوشه از بهشتِ تماشا مرا بس است
اصلاً برای توبه، همین ذکر یا حسین
از ابتدای خلقت و تا انتها بس است
در بی‌کرانِ کوی محبت به شوق وصل
دلداده را نگاه تو ای آشنا بس است
بابُ الحُسین، حال دلم را چه خوب کرد
دلخسته را ترنمِ دارالشفا بس است

سیدحمیدرضا برقعی نیز این شعر را خواند:

هر که از بیراهه راهی می‌شود گمراه نیست
هیچ‌کس مثل حبیب از این مسیر آگاه نیست
مانده‌ها باید لَچَک بر سر کنند از این به بعد
جای مردان در میان کوفه اشباه نیست
از سلیمان‌ها می‌آید نامه، اما هر کسی
اهل بسم‌الله باشد مرد بسم‌الله نیست
دست و پا گیر است گاهی اسب و شمشیر و زره
دوست وقتی جان بخواهد جای هیچ اکراه نیست
گفت: «هَل مِن ناصِر» آنک خون به رگ‌ها بازگشت
جان به عالم می‌دهد این روضه‌ها، جانکاه نیست
شاعر از گودال خون حرفی مزن، چیزی مگو!
آخر آنجا روضه‌ای جانسوزتر از آه نیست
در طریق اربعین با چشم حیرت دیده‌ام
«عالمی سرگشته‌اند و هیچ‌کس گمراه نیست»
دست در دست ضریحش، زیر لب گفتم به خود
هست خرما بر نخیل و دست ما کوتاه نیست

«زهره حمیدی» درگذشت

زهره حمیدی، بازیگر سینما و تلویزیون بعد از تحمل یک دوره بیماری درگذشت.

به گزارش «جوان»، زهره حمیدی، بازیگر سینما و تلویزیون بعد از تحمل یک دوره بیماری که با سرطان لوزالمعده(پانکراس) دست‌وپنجه نرم می‌کرد، روز گذشته (یک‌شنبه) همزمان با اربعین امام حسین(ع) به دیار باقی شتافت. همسر زنده‌یاد حمیدی درباره جزئیات درگذشت وی گفت: ایشان امروز (یک‌شنبه) ساعت ۴:۴۰ صبح بر اثر بیماری در بیمارستان امام خمینی درگذشت. متأسفانه علاوه بر سرطان، عوارض و بیماری‌های دیگری باعث فوتش بودند. وی درباره آیین تشییع این بازیگر فقید سینما و تلویزیون عنوان کرد که زمان و مکان مراسم به زودی اعلام خواهد شد، اما احتمالاً خاکسپاری در بی‌بی سکینه کرج انجام می‌شود. زهره حمیدی هشتم اردیبهشت‌ماه ۱۳۳۶ در اراک به دنیا آمد. تحصیلاتش را تا دیپلم در رشته اقتصاد ادامه داد و با بازی در فیلم «دلاوران کوچه دلگشا» به کارگردانی حسن هدایت در سال ۱۳۷۱ وارد عرصه سینما شد. حمیدی در سال ۱۳۷۷ با سریال ایرانی کارآگاه به مخاطبان تلویزیون معرفی شد و از بازیگرانی بود که به‌طور مداوم فعالیت خود را در تلویزیون ادامه داد و از جدیدترین ایفای نقش او می‌توان به مجموعه تلویزیونی «خداداد» اشاره کرد. از دیگر آثار این بازیگر فقید می‌توان به «راه و بیراه»، «شوخی با ستارگان»، «موج و صخره»، «لطفاً دور نزنیم» و «پاتوق» اشاره کرد.

دریچه

حکمت

امیرالمؤمنین امام علی علیه‌السلام:

خدای من! اگر تو مرا به جرمم مؤاخذه کنی، من تو را به گذشتت باز خواست می‌کنم.

بحارالأنوار: ج۹۴، ص۱۵۳، ح۹۷

کارگردان برنامه تلویزیونی «حسینیه معلی» با تشریح چالش‌های تولید این برنامه مطرح کرد

سوژه‌ها را گفتیم خودشان را سانسور نکنند

■ **مصطفی شاه‌کرمی**

کارگردان «حسینیه معلی» با اشاره به اینکه در برخی موارد از سوژه‌ها خواستیم اصلاً خود را سانسور نکنند، گفت: ما در همه کارها خیلی آرمان‌گرایانه جلو رفتیم و ۳۰۰ سفر برای همین برنامه داشتیم. هیچ برنامه‌ای در عمرم نه قبل از «حسینیه معلی» و نه بعد از آن سراغ ندارم که برایش این میزان وقت گذاشته شود و این وقت گذاشتن از سر شوق است.

سید بشیر حسینی، کارگردان برنامه تلویزیونی و پرمخاطب «حسینیه معلی» چالش‌ها و سختی‌های تولید این برنامه را تشریح کرد. حسینی با اشاره به شروع به کار فصل جدید «حسینیه معلی» گفت: ما برای فصل آینده از دو ماه پیش شروع به کار کردیم. قاعده‌ای هم داریم که برای حس شخصی و دلی خودمان اگر نمی‌شود همه به کربلا برویم، یک نفر از استودیو به کربلا برود و کار را به امام حسین(ع) تقدیم کند و اذن بگیرد که برای فصل بعدی کار کنیم.

■ **وقت گذاشتن از سر شوق**

وی درباره چالش‌های ساخت «حسینیه معلی» اظهار کرد: من آنقدری که با معلی زندگی کرده‌ام با خانواده‌ام نبوده‌ام و آنقدر شب‌ها به خانه نرفته‌ام که همسرم می‌گوید اگر شبی خواستی به خانه بیایی، خبر بده.

حسینی اضافه کرد: هیچ برنامه‌ای در عمرم نه قبل از «حسینیه معلی» و نه بعد از آن سراغ ندارم که برایش این میزان وقت گذاشته شود و این وقت گذاشتن از سر شوق است. برای «حسینیه معلی» در همین فصل برای اولین بار چند صد بیت سروده شد و همه جوره برای آن کار می‌شود، همین مدل کار هم برکت دارد.

کارگردان «حسینیه معلی» درباره انرژی در صحنه کار نیز گفت: خسته که می‌شدیم یک روضه ۱۰دقیقه‌ای آخر کار دوباره ما را احیا می‌کرد و اینچنین دوباره انرژی می‌گیریم. این فضا از برکت امام حسین(ع) است.

وی در ادامه درباره سختی‌های کار عنوان کرد: ما ریزش هم داشته‌ایم و رویش ما کم بوده است. باید عوامل حرفه‌ای بیاوریم و شخص حرفه‌ای که بتواند این میزان کار کند، نداریم. ما ۳۰۰سفر برای همین برنامه داشتیم و شما ممکن است فکر کنید سفر با هواپیما انجام می‌شود، اما تجربه خود ما این بود که باید از مرکز استان دور شویم تا به آن سنت‌ها و آیین‌های (عزاداری) برسیم، چون در مرکز استان همه چیز کلیشه‌ای و شبیه به پایتخت شده است، حداقل باید ساعت‌ها از مرکز دور شویم، اما چقدر از عوامل حاضرند این سفرها را بپذیرند. به روستایی می‌روید که گاهی ریشه‌های عمیق دعوای فرهنگی دارند و حاضر نیستند با هم کار کنند. گاهی بچه‌های ما کتک هم خورده‌اند و امثال این اتفاقات اصلاً ساده نیست و در این حرفه دیده نشده است. برخی که سفر اول را با ما آمدند، حتی سفر پنج روزه را تمام نکردند و بعد از دو روز خودشان برگشتند.

برنامه شاد خیلی سخت‌تر است، ما در غم و عزاداری هیچ محدودیتی نداریم، آیین‌هایی که داریم خیلی یکدست و مدرن شده و شادی‌های سنتی ما در حال از بین رفتن است

■ **خطر مدرن شدن آیین‌ها و سنت‌ها**

کارگردان «حسینیه معلی» با اشاره به فصل بعدی این برنامه که ماه شعبان پخش می‌شود درباره سختی ساخت برنامه مناسبتی در ایام عزاداری و شادی عنوان کرد: برنامه شاد خیلی سخت‌تر است، ما در غم و عزاداری هیچ محدودیتی نداریم و به شوخی به رفقا می‌گفتیم فقط نمی‌توانیم قمه‌زنی نشان دهیم، ولی در شادی هیچ چیز نمی‌توانیم نشان بدهیم. متأسفانه شادی‌های ما تنوع ندارد. آیین‌هایی که داریم هم خیلی یکدست و هم خیلی مدرن شده و شادی‌های سنتی ما در حال از بین رفتن است.

حسینی درباره راهکارهایی برای نمایش این سنت‌ها گفت: این می‌طلبد که ابتدا خود مردم به سنت‌هایشان افتخار کنند. ما معمولاً خودمان سنت‌هایمان را دوست نداریم و از آن خجالت می‌کشیم. امید ما در «حسینیه معلی» این بود که یک‌بار دیگر مدل عزاداری یا شادی آذری‌ها را ببینیم و بگوییم؛ ببینید چقدر جذابیت دارد. وی درباره زمانی که برای سوژه‌ها صرف می‌شود، توضیح داد: ما در همه کارها خیلی آرمان‌گرایانه جلو رفتیم و خیلی از رفقایی که می‌آیند با ما کار کنند، پشیمان می‌شوند. اینقدر وقت می‌گذاریم و برای یک سوژه و پرداخت آن کار می‌کنیم که شاید باور نکنید. میهمانی از عراق داشتیم که اطیاف زبیدی همسر شهید محمد الشیبانی راننده حاج قاسم در فرودگاه بغداد بود. برای همین یک سوژه که خروجی‌اش ۱۰ دقیقه از برنامه بود، من یک سفر به عراق رفتم تا گفت‌وگو کنم. یک هفته هم او و دخترش به ایران آمدند و گشتند. دخترش را به شهربازی بردیم و برای بار سوم برنامه ضبط شد. او در همه این دفعات بارها خاطرات و روایتش را تعریف کرد و برای همین یک سوژه، بالغ بر ۱۰ روز وقت گذاشتیم.

داور برنامه «عصر جدید» در پایان درباره اینکه چقدر از برنامه‌سازان حرفه‌ای مشورت گرفته می‌شود، اظهار کرد: اگر کسی حرف اجرایی و واقعی داشته باشد، ما استقبال می‌کنیم، اما مشکل این است که همه اهل کلی‌گویی هستند. ما از نهادها برای آیین‌های مناطق مختلف کمک خواستیم، درحالی که تحقیقات ناقص بود یا اینکه درست نبود، چون از اینترنت چند نکته درآوردند و ما خودمان می‌دانستیم که اشتباه است.

■ **معرفی فرهنگ هیئتی**

وی درباره برخی بخش‌های برنامه که واکنش‌های منفی به دنبال داشته است، یادآور شد: نسبت بازخوردهای منفی به نسبت بازخوردهای مثبت خیلی کم است. ما فضای مجازی را می‌شناسیم و می‌دانیم در چه صفحه‌ای، چه بخش‌هایی را با چه هدفی می‌گذارند. نکته دیگر این است که برنامه بدون نقص وجود ندارد و حتماً اختلاف سلیقه هم مورد دیگری است که باید لحاظ شود. در فرهنگ هیئتی نکته‌ای داریم که به حدیث تباکی اشاره دارد و اینکه حتی اگر اشک ندارید، تباکی کنید. ما فرهنگی را معرفی می‌کنیم که ممکن است برخی مخالفت داشته باشند.

کارگردان «حسینیه معلی» درباره حضور دو برادر روحانی در مناسبت‌های شاد این برنامه و واکنش‌های منفی به آنها عنوان کرد: درباره آن دو برادر چون بازخوردها برایمان مسئله شده بود، خود ما از مرکز تحقیقات صداوسیما خواستیم تا پژوهش کند. فکر می‌کنم عددی بیش از ۸۸درصد بازخوردها مثبت و زیر ۱۲درصد منفی بود، اما در فضای مجازی موجی ایجاد می‌کنند که فکر می‌کنید منفی‌ها خیلی بالاست. چرا این موج ایجاد می‌شود، چون اینها معمم هستند و این یعنی حساسیت مضاعف. ما در برخی موارد از سوژه‌ها خواستیم اصلاً خود را سانسور نکنند.

حسینی در پایان خاطرنشان کرد: روحانی هم که کار کودک انجام می‌دهد از قدیم بازخوردهای منفی داشته است. حجت‌الاسلام راستگو هم چنین بازخوردهایی داشت و حتی از طرف هم‌صنف‌های خود این واکنش‌های منفی را می‌گرفت. برنامه برای ما مهم است و اتفاقاً از چندین نهاد می‌خواهیم که بازخورد و نظرسنجی بگیریم و همه جوره وقت می‌گذاریم.

نما | حسین کشتکار

تئاتر

روایت راهیان از این عمود به آن عمود

توفیق فراهم‌سازی شرایط حضور هنرمندان علاقه‌مند به شرکت در این نذر فرهنگی را داشتیم و توانستیم ۹ گروه گوناگون هنری در رشته هنرهای نمایشی را به کربلای معلی بیاوریم

■ **نوید پارسا**

طی چند شب مردم بسیاری از کشورهای گوناگون به تماشای آثار ما نشستند و با آن انس گرفتند. ما در هشتمین همایش بین‌المللی تئاتر مردمی پیاده‌روی اربعین که آن را روایت راهیان می‌نامیم، افتخار میزبانی و خدمت‌رسانی فرهنگی و هنری به زائرانی از کشورهایی مثل روسیه، آذربایجان، هند، پاکستان، لبنان، ترکیه، افغانستان، بحرین، قطر، عمان و کویت بودیم و بازخوردهای خوبی از جانب آنها دریافت کردیم؛ بازخوردهایی که گاهی دلی بود و در برخی مواقع هنرمندانی میان آنها یافت می‌شد که با نگاهی تخصصی آثار را بررسی و نظراتش را به ما منتقل می‌کردند.

هشتمین همایش بین‌المللی تئاتر مردمی پیاده‌روی اربعین (روایت راهیان) که کار خود را در عمود ۴۳۰ آغاز کرده‌بود، بعد از ۳۰اجرای متنوع هنرهای نمایشی، سرود و تعزیه برای ادامه اجراهای خود به عمود ۵۵۷ رسید و با ادامه این همایش در عمودهای دیگر به کار خود پایان داد.

■ **اجراهای دوزبانه با حضور ۲۰۰ هنرمند**

هشتمین روایت راهیان با حضور ۲۰۰ هنرمند هنرهای نمایشی کشور اجراهای دو زبانه خود را در مسیر پیاده‌روی زائران اربعین حسینی آغاز کرد و پس از خدمت به زوار عمود ۴۳۰ حالا برای ادای نذورات فرهنگی خود به عمود ۵۵۷ عزیمت کرد.

کوروش زارعی، مدیر مرکز هنرهای نمایشی حوزه هنری انقلاب اسلامی که خود نیز هر ساله این کاروان را همراهی می‌کند در مورد برنامه‌های هشتمین تجربه روایت راهیان گفت: امسال نیز همانند هفت سال گذشته توفیق فراهم‌سازی شرایط حضور هنرمندان علاقه‌مند به شرکت در این نذر فرهنگی را داشتیم و توانستیم ۹ گروه گوناگون هنری در رشته هنرهای نمایشی را به کربلای معلی بیاوریم.

■ **۴ گروه تعزیه و ۲ گروه نمایش خیابانی**

زارعی در همین راستا افزود: امسال با چهار گروه تعزیه، دو گروه نمایش خیابانی، یک گروه نمایش عروسکی، یک گروه سرود و یک گروه سنج و دمام میزبان زائران اربعین حسینی بودیم. در این مسیر گروه تعزیه شریفه بنت الامام‌الحسن به سرپرستی و کارگردانی سید حسن موسوی خلفی، گروه تعزیه هیئت محبین اهل بیت به سرپرستی و کارگردانی حسن سواری، گروه تعزیه قمر بنی هاشم به سرپرستی و کارگردانی ابوالفضل میرزااحمدی و گروه تعزیه جنت‌الحسین به سرپرستی و کارگردانی محمد صادقی ما را با اجراهای فارسی و عربی خود همراهی کردند.

■ **نمایش‌هایی به زبان عربی**

زارعی ادامه داد: همچنین گروه نمایش خیابانی الغدیر به سرپرستی و کارگردانی عبدالحلیم تقلبی با دو نمایش عربی و گروه نمایش خیابانی سایه به سرپرستی و کارگردانی محمد صادقی با یک نمایش عربی در این همایش بین‌المللی و مردمی حضور دارند.

■ **اجراهای ترکیبی**

مدیر مرکز هنرهای نمایشی افزود: ما امسال علاوه بر بهره‌مندی از هنرمندان هنرهای نمایشی اجراهای ترکیبی با کمک سرود، مداحی و شعرخوانی را هم داریم که به همین منظور گروه سرود خدام الزهرا به سرپرستی جواد ناصری ما را در این کار یاری می‌کنند. یک گروه سنج و دمام هم داریم که به سرپرستی حجت‌اله احمدبیگی همه اجراهای روایت راهیان را پشتیبانی می‌کند.

وی در ارزیابی خود از هشتمین روایت راهیان گفت: نهایتاً دو روز در این عمود توقف و اجرا داشتیم و پس از آن به عمودهای بعدی رفتیم و در نهایت با نمایش‌های روایت راهیان میزبان زائرانی شدیم که خود را در آستانه روز اربعین به کربلای معلی رسانده‌اند.

هشتمین همایش بین‌المللی تئاتر مردمی پیاده‌روی اربعین (روایت راهیان) از ۲۷ مرداد تا ۴ شهریور ماه ۱۴۰۳ در مسیر پیاده‌روی اربعین حسینی از نجف تا کربلا برگزار شد.

به بهانه نخستین نمایش مستند «مسیر عشق» از شبکه مستند سیما

مسیر عشق جست‌وجوگر و جذاب درباره اربعین

■ **محمد تقی‌زاده**

مستند «مسیر عشق»، مستند بی‌عیب و نقصی نیست، اما یک تفاوت عمده و وجه تمایز با شمار فراوان مستندهایی دارد که درباره اربعین، امام‌حسین و فرهنگ عاشورا و کربلا ساخته‌شده و آن پرهیز از هر گونه سانتی‌مانتالیسم اعتقادی و احساسات‌گرایی مذهبی است که در این گونه مستندها به وفور دیده می‌شود.

استراتژی نخست و درست سازندگان «مسیر عشق» این بوده که کمترین و به اندازه‌ترین میزان احساسات را در مستند تعبیه کنند و در سوی مقابل تا جای ممکن از سؤال، ابهام، چالش، پژوهش و تحلیل برای ردیابی و طرح مسئله یعنی پیاده‌روی اربعین استفاده نمایند. برای این کار به سبک مستندها و حتی فیلم‌های داستانی کلاسیک، یک خبرنگار یا پژوهشگر به عنوان فردی بی‌طرف یا حتی فردی که سمپاتی با موضوع قابل‌بررسی ندارد، انتخاب می‌شود تا اثرگذاری و باورپذیری موضوع تحقیق دوچندان شود. در این مستند نیز یک خبرنگار مسیحی قرار است مسئله اربعین را از سوی سه پزشکی که در این مراسم شرکت داشتند، پیگیری و از سوی دیگر اسناد دیگری را نیز برای رفع ابهامات و سؤال‌های عقیدتی خود پیدا کند.

فیلم با نمای پانوراماى یک کلیسا آغاز می‌شود و خیلی زود دختری جوان با موهای بلند را در کلیسا می‌بینیم که به مخاطب توضیح داده می‌شود او یک خبرنگار مسیحی است که در باب برخی مسائل اعتقادی جست‌وجو و کنکاش می‌کند. انتخاب یک خبرنگار زن مسیحی در خارج از کشور و دنبال کردن مسیر کاوشگری او مسیر نسبتاً تازه‌ای است که مخاطب را در طول مستند خوش‌آب و رنگ «مسیر عشق» همراه و در این میان مسائل و شبهات جالبی را مطرح می‌کند که به تعلیق جذاب برای همراه‌کنندگی تماشاگر بدل می‌شود.

مصطفی سیفی و مرتضی شعبانی از چهره‌های فعال در عرصه مستندسازی محسوب می‌شوند که شمار زیادی از مستندهای این سال‌های سینمای مستند که مسئله مقاومت و عاشورا را محور خود قرار دادند، ساخته‌اند یا تهیه یکی از این دو نفر بودند، از این‌رو پرداخت متفاوت مستند «مسیر عشق» با دیگر مستندهای مشابه ماحصل تجربه سالیان طولانی مستندسازی ارزشی و انقلابی و ارتباط با مخاطب عام و خاص داخلی و خارجی بوده که این دو شخص تا حد زیادی موفق به آن شدند.

برخی ایرادات فنی و محتوایی به ساختار و نوع روایت مستند نیز وارد است، مثل اینکه برخی تأکیدات فیلمساز روی مسائل مختلف اجتماعی و فرهنگی زیاد است و می‌توانست با انتخاب سوژه زن بی‌حجاب مسیحی مسائل کلان‌تری را در حوزه موضوعات بین‌الادیانی مطرح کند و مخاطب خود را ورای مسلمانان و مسیحیان، بلکه همه مردم جهان در نظر بگیرد، چراکه تجربه ادبیات و سینمای داستانی و همین مستندسازی ثابت کرده که پیام آزادگی امام‌حسین حد و مرز جغرافیایی نمی‌شناسد و برای همه ادیان، قومیت‌ها، نژادها، فرهنگ‌ها و تمدن‌های بشری و در یک کلام آزادگان جهان، قابل طرح و تصویر کردن است.

اینکه فرهنگ حسینی و عشق به سالار شهیدان با ابراز علاقه و محبت و به عبارت ساده‌تر احساسات همراه باشد، مسئله ناخوشایندی نیست و به طور قطع تصویر کردن احساسات خالص عشاق امام سوم شیعیان به خودی خود می‌تواند بسیار ناب و همراهی‌برانگیز باشد، اما وقتی کار دچار ایراد و اشکال می‌شود که مستندساز قرار است با سند و مدرک و همچنین پژوهش و کنکاش، مسئله‌ای را مطرح کند و چالشی را مورد بررسی قرار دهد، فضای مستندسازی را با نماهنگ‌ها اشتباه می‌گیرد و به جای تحلیل و سند به مخاطب موسیقی و اشک تحویل می‌دهد. اینجاست که ماهیت مستند نه‌تنها کارایی خود را از دست می‌دهد، بلکه به ضد خود تبدیل می‌شود و به جای تأثیرگذاری به اثری دم‌دستی و فراموش‌شدنی بدل می‌شود که البته مستند مسیر عشق از این ایراد در امان مانده‌است.

نمایش خانگی

شکایت ساترا به مراجع قضایی از اعمال خلاف قانون نماوا و فیلیمو

«جوکر» اصلاح نشود به سرنوشت «غربت» دچار می‌شود

■ **سیدمرتضی ذاکر**

عضو مجمع تحلیلگران ساترا گفت: چنانچه برنامه جوکر ۲ مردان اصلاح نشود از طریق مراجع قضایی جلوی ادامه آن گرفته می‌شود. امیدوارم سریال «غربت» با اعمال اصلاحات در هفته‌های آینده از توقیف خارج شود، هرچند شاید الان برای اعمال اصلاحات دیر شده باشد.

انتشار بدون مجوز برنامه «جوکر ۲» و سریال «غربت» در روزهای گذشته با برخی حواشی همراه بوده است. این موضوعات باعث شد سازمان تنظیم مقررات رسانه‌های صوت و تصویر فراگیر در فضای مجازی(ساترا) با انتشار اطلاعیه‌ای اعلام کند هر دو برنامه و سریال یاد شده بدون طی فرآیندهای قانونی منتشر شده و محتوای منتشر شده مورد تأیید ساترا نیست.

متأسفانه به‌رغم تذکرات کتبی به مدیران مسئول رسانه‌های نماوا و فیلیمو، انتشار برنامه و سریال مذکور خلاف قانون انجام شده که این اقدام باعث طرح شکایت ساترا در مراجع قضایی شده است.

بنابراین در حال حاضر انتظار می‌رود مراجع قضایی بر اساس مصوبه «تعیین الزامات ساماندهی حوزه صوت و تصویر فراگیر» مصوب شورای عالی انقلاب فرهنگی از هرگونه قانون‌شکنی جلوگیری کنند تا شاهد تکرار اقدامات خلاف قانون نباشیم.

مهران ده‌نمکی، عضو مجمع تحلیلگران ساترا درباره اطلاعیه سازمان تنظیم مقررات رسانه‌های صوت و تصویر فراگیر در فضای مجازی در خصوص جوکر ۲ و سریال غربت گفت: سریال غربت ایرادهای زیادی دارد که فعلاً بخشی از آن در همین سه قسمت اول برجسته و باعث اعتراض عرب‌زبان‌های کشور شد. اگر این سریال توسط دادستانی توقیف نمی‌شد، وضعیت بسیار بدتری در قسمت‌های آینده رقم می‌خورد که حتماً شاهد اعتراضات جدی‌تری در کشور بودیم، اما هیچ‌کس از توقیف یک اثر هنری در کشور خوشحال نمی‌شود و امیدواریم این سریال با اعمال اصلاحات شورای صدور مجوز ساترا در هفته‌های آینده از توقیف خارج شود. هرچند شاید الان برای اعمال اصلاحات دیر شده باشد، چون طبق اعلام دادستانی این سریال توقیف شده است.

این عضو شورای راهبری مجمع رصتا در ادامه درباره برنامه جوکر ۲ گفت: اطلاعیه ساترا درباره برنامه جوکر ۲ ربطی به جوکر زنان ندارد و در حقیقت ساترا اعلام کرده است چنانچه برنامه جوکر ۲ مردان اصلاح نشود، طبق اطلاعیه قبلی که صادر کرده بود، ناچار است از طریق مراجع قضایی جلوی ادامه روند انتشار جوکر ۲ را بگیرد و اگر محتوای جوکر مردان اصلاح شود، ادامه انتشار جوکر زنان هم در شورای صدور مجوز ساترا بررسی خواهد شد و احتمالاً با اصلاحیه اندک موفق به دریافت مجوز خواهد شد.