برتر روزنامه‌ها

مفهوم‌شناسی اعتراض به حضور اسرائیل در المپیک

همشهری

روزنامه همشهری در شماره دیروز خود نوشت: در سال‌های گذشته، رژیم کودک‌کش اسرائیل، از فرصت رویدادهای جهانی همچون رخدادهای بین‌المللی ورزشی مثل المپیک استفاده می‌کرد و با معطوف‌شدن افکار و اذهان به این رخدادها، بیشترین سطح جنایات علیه مردم غزه و زنان و کودکان این منطقه را اعمال می‌کرد، اما این‌بار وضعیت متفاوت است و شاهدیم که با نزدیک‌شدن به افتتاح المپیک پاریس، بخشی از سازمان‌های مردمی در سراسر جهان، ورزشکاران و حتی دست‌اندرکاران المپیک نسبت به حضور نمایندگان رژیم‌صهیونیستی اعتراض کرده و خواهان عدم‌پذیرش ورزشکاران اسرائیلی‌ای شده‌اند که بخشی از آنها عضو ارتش اسرائیل هستند و دست به جنایت می‌زنند. تحولات بین‌المللی در ماه‌های اخیر و به تبع آن تحولی که در افکار عمومی جهانی رخ داده است، می‌تواند در راستای نابودی و سرنگونی رژیم کودک‌کش صهیونیستی مؤثر واقع شود، اما آنچه این روزها برای بسیاری از مردم جهان به عنوان یک سؤال مطرح است، این است که چطور ممکن است روسیه به دلیل جنگ با اوکراین از مسابقات ورزشی نظیر المپیک محروم و تحریم‌های سنگینی را متحمل شود، اما رژیم‌صهیونیستی با این سطح از جنایاتی که انجام داده و قریب ۴۰هزار نفر از مردم غزه را به خاک و خون کشیده، از حضور در این کارزار ورزشی منع نشده و سطح برخورد با روسیه در قبال آن اعمال نمی‌شود؟ این دوگانه در کنار سایر دوگانه‌هایی که در طول ۷۵سال گذشته از سوی غرب به نفع اسرائیل رقم خورده است، در تاریخ ثبت خواهد شد و به اطلاع و آگاهی مردم جهان خواهد رسید.

فاز سوم طوفان

رسالت

روزنامه رسالت در یادداشتی نوشت: از پاییز سال گذشته سریالی شروع به پخش شد که در سرتاسر جهان بینندگان زیادی داشت و هنوز هم چشمان مردم دنیا را به خود خیره کرده است. این سریال در حقیقت آخرین فصل از سریالی است که می‌توان نامش را «اضمحلال غاصب» گذارد. سریال سرتاسر واقعیت و حقیقت «اضمحلال غاصب» در ۱۵مهر سال گذشته به فصل آخر خود رسید؛ فصلی که جز «طوفان‌الاقصی» هیچ نامی برازنده آن نیست. اگر بخواهیم برای این فصل سه قسمت در نظر بگیریم، قسمت اول حکایت عملیات بی‌سابقه حماس بود؛ همان طوفان‌الاقصی. قسمت دوم، حمله بی‌سابقه جمهوری اسلامی ایران به خاک رژیم غاصب بود؛ حمله‌ای همه‌جانبه و نمایانگر خواستن و توانستن فرزندان ام‌القرای محور مقاومت. قسمت سوم نیز به تازگی اکران شد؛ حمله پهپادی یمن به تل‌آویو به قصد هدف قرار دادن سفارت امریکا.

سرتاسر این عملیات مثل یک اثر هنری قابل موشکافی است. تازه‌ترین حلقه محور مقاومت، دورترین حلقه این محور و فقیرترین آن، پایتخت اسرائیل را هدف قرار می‌دهد، آن هم به قصد حمله به سفارت امریکا! یعنی این حمله می‌شد حمله به دو کشور باشد. رژیم غاصب البته حمله شیران حوثی را تلافی کرد. تأسیسات نفتی و برقی یمن مورد اصابت قرار گرفت، اما تأسیسات اراده و اعتقاد آنان یک ترکش هم نخورد. فراموش نکنیم مبارزه یمن با رژیم اشغالگر را سخت می‌توان با منطق ژئوپلتیک یا رئالیسم تفسیر کرد. برخی تحلیلگران خصومت ایران یا سوریه یا حزب‌الله با صهیونیست‌ها را ژئوپلتیکی برآورد می‌کنند اما انگیزه حوثی‌ها از نگاه هر ناظری، چیزی جز ظلم‌ستیزی ناب محمدی و علوی نیست. تحت حمله‌بودن برای یمنی‌ها بعد از سال‌ها تجاوز همسایه‌شان چیز جدیدی نیست، اما آنچه از این مظلومیت هم قدیمی‌تر است، شور جهاد و حمایت از مسلمین است که در خون این مردم جریان دارد.

تعامل سازنده برای همراهی دولت و مجلس

جام جم

روزنامه جام‌جم با اشاره به بیانات اخیر رهبر معظم انقلاب خطاب به نمایندگان مجلس دوازدهم در تعامل با دولت جدید نوشت: رهبر معظم انقلاب به موضوع کار فوری مجلس دوازدهم برای رأی اعتماد به وزیران پیشنهادی رئیس‌جمهور منتخب برای تشکیل دولت چهاردهم اشاره کردند. این مسئولیت مشترک میان قوای مجریه و مقننه اگر در سایه هم‌افزایی صورت گیرد، زمینه ایجاد همدلی و همکاری بین مجلس دوازدهم و دولت چهاردهم را فراهم خواهد کرد. امانت، صداقت، تدین، داشتن ایمان، اعتقاد راسخ به نظام جمهوری اسلامی و انقلاب و امیدواری نسبت به آینده برای بهبود وضعیت مردم و داشتن نگاه مثبت نسبت به افق‌های آتی نظام جمهوری اسلامی ایران، اشتهار به پاکدستی و سلامت اقتصادی، نداشتن سابقه سوء، دارابودن نگرش ملی و دوری و پرهیز از نگاه‌های سیاسی و جناحی و کارآمدی از جمله ویژگی‌هایی بود که رهبر معظم انقلاب بر آن تأکید داشتند. با توجه به بیان چنین ویژگی‌هایی، اگر وزیران پیشنهادی از سوی رئیس‌جمهور واجد چنین شاخصه‌هایی باشند، حتماً نمایندگان مجلس شورای اسلامی هم همراهی لازم و همکاری مناسب را با دولت چهاردهم خواهند داشت و معیار این همراهی این است که رئیس‌جمهور در تعیین وزیران کسانی را انتخاب کند که از چنین امتیازاتی برخوردار باشند، هم نمایندگان در روز رأی اعتماد به افرادی رأی دهند که واجد این شرایط باشند و در این صورت است که شاهد یک تعامل سازنده میان مجلس و دولت خواهیم بود.

در جمع منتخبان شورای عالی استان‌ها

پزشکیان: نباید محرومان را در توسعه زیر دست‌وپا له کنیم

گزارش یک

رئیس‌جمهور منتخب گفت: با وحدت موفق می‌شویم، لازمه موفقیت همدلی و رفتن به سمت رفع نیازهای مردم است.

به گزارش ایرنا، دکتر مسعود پزشکیان روز چهارشنبه در جمع منتخبان شورای عالی استان‌ها گفت: برای اینکه امور را پیش ببریم، باید مردم در همه بخش‌های کشور مشارکت داشته باشند و این مردم هستند که می‌توانند سبب تحول در کشور شوند.

رئیس‌جمهور منتخب جمهوری اسلامی ایران با ذکر خاطره‌ای گفت: در زمانی که مسئولیت وزارت بهداشت را داشتم، ساخت ۵۰۰خانه بهداشت را در مدت دو ماه هدفگذاری کردم ولی مدیران و مسئولان به ما گفتند که این کار شدنی نیست و می‌خواستند استعفا کنند اما سرانجام همکاری کردند و ۶۰۰خانه بهداشت در شش ماه ساخته شد و این مهم با کمک مردم صورت گرفت. دکتر پزشکیان تأکید کرد: لازمه موفقیت همراهی، همدلی و رفتن به سمت رفع نیازهای مردم است و ما با وحدت می‌توانیم موفق شویم، من به تنهایی هیچ کاری نمی‌توانم انجام دهم.

وی ادامه داد: در ساخت خانه‌های بهداشت زمین را مردم دادند و خود آنها در ساخت مشارکت کردند و ساخت ۶۰۰خانه بهداشت با اعتبار مردم انجام شد. دکتر پزشکیان با اشاره به ساخت خانه بهداشت در دوران مسئولیت‌های خود گفت: در آن زمان برخی از مسئولان با کت و شلوار با گمان اینکه برای کلنگ‌زنی خانه‌های بهداشت به روستاها می‌رویم، همراه ما آمدند ولی مجبور شدند با همان پوشش تا غروب کار کنند. روستاییان با دیدن این شرایط ترغیب شدند در ساخت خانه‌های بهداشت به ما کمک کنند و کار با کمک آنها به سرعت پیش رفت.

■ اگر مردم کمک کنند، هیچ مانعی بر سر راه رشد کشور نیست

وی ادامه داد: هر مدیری که معتقد بود امکان ساخت این خانه‌های بهداشت وجود ندارد، به آنها توصیه کردیم از مردم کمک بگیرید تا این مهم محقق شود. به عبارتی اگر مردم به ما کمک کنند، هیچ مانعی بر سر راه رشد کشور نیست. به شرط آنکه مردم باور کنند که ما برای مردم هستیم. مردم نظام و مملکت خود را می‌خواهند اما مردم باور نمی‌کنند که با آنها صادق هستیم.

پزشکیان با بیان اینکه اگر به مشارکت مردم باور داشته باشیم، سبب ایجاد امنیت برای کشور خواهد شد، گفت: مشکل، رفتار و نوع گفت‌وگوی ما با مردم است و خود را آقا بالاسر مردم می‌دانیم و خود را خدمتگزار مردم نمی‌دانیم، در حالی که این مردم همان مردمی هستند که ۹۸درصد به این نظام رأی دادند.

■ با مشارکت هر مشکلی را می‌توان از پیش پا برداشت

رئیس‌جمهور منتخب تأکید کرد: اصولی که من به آن معتقدم حق است و عدالت، من وعده خاصی ندادم، ولی آنچه گفتم برای احقاق حق مردم است. در جنسیت، مذهب، نژاد، اقتصاد، فرهنگ و سیاست، هر کدام شاخص‌های خودش را دارد، وقتی مشارکت باشد هر مشکلی را می‌توان از پیش پا برداشت. دکتر پزشکیان یادآور شد: اگر با مردم باشیم، خطری نمی‌تواند وجود داشته باشد تا امنیت تهدید شود، اگر مردم به ما کمک کنند، هیچ مانعی سر راه ما نیست. مردم باید باور کنند می‌خواهیم به آنها خدمت کنیم.

وی تأکید کرد: توقع ما از مدیران این است، مشتری باید از ما راضی باشد. رضایت مشتری مهم است، مراجعه‌کننده ارباب رجوع است، ما خدمتگزاریم، نه اینکه مشتری را بازی دهیم و سر بدوانیم. اگر همین یک اصل را رعایت کنیم، بقیه ۵۰درصد هم پای صندوق رأی می‌آیند.

وی ادامه داد: من در انتخابات هیچ وعده عدد، رقمی ندادم و بر این موضوع تأکید کردم و دروغ نخواهم گفت و با مردم صادق خواهم بود و قول خواهم داد همانگونه که هستم، باشم.

دکتر پزشکیان یادآور شد: تا جایی که ممکن است تلاش می‌کنم عدالت و انصاف را پیگیری و پیاده کنم که آن هم با شما امکانپذیر است.

■ چارچوبی درست می‌کنیم تا رئیس شورای عالی استان‌ها در هیئت دولت حضور یابد

دکتر پزشکیان افزود: اگر منع قانونی نداشته باشد، کاری می‌کنیم رئیس شورای عالی استان‌ها در هیئت دولت حضور داشته باشد، اگر هم منع داشته باشد، چارچوبی درست می‌کنیم که حضور پیدا کند. وی تأکید کرد: نمی‌شود تصمیمی بگیریم که مشارکت مردم همراه آن نباشد، باید تصمیمات سختی بگیریم، باید همه به هم کمک کنیم، با این روند نمی‌شود کشور را اداره کرد.

وی اضافه کرد: در هر تصمیم سختی که می‌گیریم، نباید اجازه دهیم افراد محروم و ضعیف زیر دست و پا له شوند، من نمی‌توانم بپذیرم تصمیم من باعث له‌شدن عده‌ای زیر دست و پای توسعه شود. باید آدم‌ها را دید، نه فقط رشد اقتصادی را. من نمی‌توانم رشد اقتصادی را به هر قیمتی جلو ببرم.

رئیس‌جمهور منتخب تأکید کرد: ما نه باهم دعوا داریم و نه پشت یکدیگر را خالی کرده‌ایم، اما با سخنانی باهم دشمن می‌شویم، مشورت کردن و شورابودن اصلی است که می‌تواند ما را در حل مشکلات جلو ببرد.

■ قرار نیست با بی‌احترامی، تغییر رفتار ایجاد کنیم

وی یادآور شد: اینکه با مردم منصفانه برخورد کنیم، آیا به چپ و راست، مذهبی و غیرمذهبی مربوط است، در حالی که وقتی جلوی هوای نفس را گرفتیم به این معناست که منصفانه با مردم برخورد کنیم و همین یک رفتار سبب خواهد شد، جامعه با ما قهر نکند. پزشکیان با بیان اینکه ما حق نداریم برای هدایت فردی به او سیلی بزنیم، گفت: قرار نیست برای تغییر رفتار به مردم بی‌احترامی کنیم، در حالی که برای این مسائل راه و روش وجود دارد. رفتار بنده به عنوان مسئول باید به گونه‌ای باشد که مردم احساس نکنند برای آنها خود را می‌گیریم یا غرور داشته و به او امر می‌کنیم.

گزارش ۲

وزیر کشور: از چند طراحی مختلف دشمن توانستیم عبور کنیم

وزیر کشور در آخرین جلسه هیئت دولت گفت: در سه سال گذشته یکی از تلاش‌های مجموعه وزارت کشور در قالب شورای امنیت کشور سیاستگذاری، هماهنگی و راهبری فعالیت‌های امنیتی بوده است.

به گزارش صداوسیما، احمد وحیدی روز گذشته در گزارش عملکرد خود در آخرین جلسه هیئت دولت سیزدهم گفت: یک موضوع، جنگ ترکیبی سال ۱۴۰۱ بود که یکی از پیچیده‌ترین و فنی‌ترین طرح‌هایی بود که دشمن اعمال کرد که رهبر معظم انقلاب فرمودند، من آنها را در این نوع از طراحی تحسین کردم.

وی بیان کرد: با وجود طراحی بسیار گسترده و با کارهای بسیار خوبی که در مجموعه شورای امنیت و سازمان‌های مجموعه این شورا صورت گرفت، توانستیم این موضوع را به خوبی پشت سر بگذاریم و در سال بعد که می‌خواستند این موضوع را تبدیل به یک موضوع جدید کنند، اتفاق نیفتاد و در نطفه خفه شد.

وزیر کشور گفت: مسئله دوم امنیتی بحث تغییر نرخ ارز ترجیحی بود. در سال‌های قبل به دلیل تغییر نرخ بنزین اتفاقات بسیار نامناسبی را در کشور شاهد بودیم، اما در این دوره بحمدالله با توجه به تکلیف قانونی و شجاعت بی‌نظیر آیت‌الله رئیسی برای اصلاح سیستم اقتصادی کشور و تغییری که اتفاق افتاد، با هیچ حادثه‌ای مواجه نشدیم و مدیریت بسیار خوبی صورت گرفت.

وحیدی با بیان اینکه بعد از آنکه دشمنان در سال ۱۴۰۰ نتوانستند به اهداف شوم‌شان برسند، طراحی گسترده‌ای در ارتباط با ترور و تخریب در کشور بنا گذاشتند که در این موضوع هم با توجه به همه سیاست‌ها و چارچوب‌های کاری که انجام شد، ناموفق بودند، اظهار کرد: ما یک مورد تلخ در قضیه کرمان و یک مورد هم در بحث شیراز داشتیم، اما در مقایسه با حجم طراحی‌هایی که آنها کرده بودند و کارهایی که می‌خواستند انجام دهند، دهها و بلکه صدها برابر این طراحی‌ها بحمدالله با حضور همگان در صحنه به موفقیت دست نیافتند.

وی تصریح کرد: در همین مدت ما شاهد حجم زیادی از حضور کسانی در خیابان‌ها بودیم که به هر دلیل ناراضی بودند یا مطلب یا مشکلی داشتند که گاهی بحق بود و گاهی هم درست نبود، اما با وجود حضور آنها با مدیریت بسیار خوبی که صورت گرفت، حتی خون از دماغ یک نفر هم نریخت و همه اینها به خوبی مدیریت شد.

وزیر کشور بیان کرد: کارهای مهمی در حوزه امنیت صورت گرفت، یکی از آن موارد تلاش برای ایجاد فضای مسموم در جامعه بود که در این راستا، شیطنت‌هایی برای مسمومیت کودکان معصوم شکل گرفت، اما با مدیریت کارها به خوبی دنبال شد. ما حدود ۱۲۹جلسه شورای امنیت با ۲هزارو۸۱۶مصوبه و هزارو۵۴جلسه شورای تأمین در استان‌ها و ۱۵۱جلسه کمیسیون‌های زیرمجموعه‌ای با همه دستگاه‌ها داشتیم و کارهای بسیار ارزشمندی صورت گرفت.

وی با اشاره به برگزاری انتخابات در دولت سیزدهم اظهار داشت: یکی دیگر از وظایف حوزه سیاسی وزارت کشور انتخابات است. ما چهار یا پنج انتخابات را در فاصله بسیار کم برگزار کردیم، انتخابات خبرگان، انتخابات مجلس شورای اسلامی در دو مرحله و ریاست جمهوری را هم در دو مرحله داشتیم که بحمدالله مورد تقدیر رهبر معظم انقلاب قرار گرفت. وزیر کشور با بیان اینکه استان‌محوری برای اداره کشور بسیار مهم است، افزود: در این ارتباط چند کار خوب صورت گرفت. نخست تفویض اختیارات بود که ۴۲بند اختیارات تعیین و با دستور آیت‌الله رئیسی و با کمک برادر عزیزم آقای لطیفی در سازمان امور اداری و استخدامی ابلاغ شد.

وحیدی با اشاره به اقدامات صورت‌گرفته در حوزه مسائل سیاسی گفت: راه‌اندازی خانه احزاب نیز در این دوره انجام شد. ۲۷حزب و جبهه جدید تصویب و فعال شدند و توانستند نقش ایفا کنند و ساماندهی خوبی هم نسبت به حرکت احزاب صورت گرفت.

گزیده خبر

وزیر اطلاعات:

مردم در اجاره‌دادن ملک به اتباع حساسیت بیشتری داشته باشند

وزیر اطلاعات با بیان اینکه کار جدیدی که تروریست‌ها شروع کرده‌اند، این است که برای عادی‌سازی با خانواده می‌آیند، از مردم خواست در اجاره دادن ملک و به‌کارگیری اتباع غیرمجاز حساسیت بیشتری داشته باشند.

به گزارش ایرنا، حجت‌الاسلام سیداسماعیل خطیب دیروز در حاشیه جلسه هیئت دولت در جمع خبرنگاران، با اشاره به بیانیه اخیر وزارت اطلاعات درباره نبرد سنگین و خاموش با تروریست‌ها در ۵۰روز گذشته گفت: با همراهی و همکاری هیئت‌ها و مجموعه‌های تبلیغی، امنیتی و فرهنگی با هوشیاری مردم، موفق شدیم طی ۱۲عملیات حدود ۲۰نفر از افرادی که معمولاً از اتباع غیرمجاز هستند، دستگیر و شناسایی کنیم.

وزیر اطلاعات اضافه کرد: حدود ۱۲نفر از این ۲۰نفر، افراد عملیاتی بودند که برای انجام عملیات آمده بودند. دو نفر نیز از رهبران و امیران گروه‌های داعشی و تکفیری بودند که وابسته به کشورهای غیرهمسایه بودند. وی با بیان اینکه کار جدیدی که تروریست‌ها شروع کرده‌اند، این است که برای عادی‌سازی با خانواده می‌آیند، افزود: از مردم می‌خواهم در اجاره دادن ملک و به‌کارگیری اتباع غیرمجاز حساسیت بیشتری داشته باشند. حجت‌الاسلام خطیب تأکید کرد: به دلیل اینکه کنترل‌های مرزی به کمک نیروهای مسلح افزایش پیدا کرده، اینها خریدهای خود را در داخل انجام می‌دهند، در فروش لوازم دو یا چندمنظوره دقت بیشتری لازم است. وزیر اطلاعات در پاسخ به سؤالی درباره ارائه ابعاد دیگری از حادثه سقوط بالگرد رئیس‌جمهور و همراهانش خاطرنشان کرد: مسئولیت پیگیری حادثه شهادت رئیس‌جمهور و همراهان با ستاد کل است، توضیحات را از آنها دریافت کنید.

آیت‌الله جنتی:

کاپیتولاسیون نگاه ظالمانه دولت‌های استکباری را آشکار می‌کند

کاپیتولاسیون و تاریخچه آن از اتفاقات بسیار درس‌آموزی است که نگاه ظالمانه دولت‌های استکباری را آشکار می‌کند.

به گزارش ایرنا، آیت‌الله احمد جنتی، دبیر شورای نگهبان در ابتدای جلسه روز گذشته این شورا با اشاره به اینکه در ماه محرم، ماه عزای حسینی قرار داریم، ضمن آرزوی قبولی عزاداری‌ها، ابراز امیدواری کرد که معنویت حاصل از این مراسم، در زندگی فردی و اجتماعی همگان جریان داشته باشد. سالروز تصویب کاپیتولاسیون در مجلس سنا در سال ۱۳۴۳ نیز مورد اشاره آیت‌الله جنتی قرار گرفت که در این رابطه عنوان کرد: کاپیتولاسیون و تاریخچه آن از اتفاقات بسیار درس‌آموزی است که نگاه ظالمانه دولت‌های استکباری را آشکار می‌کند و اگر این موضوعات به صورت مداوم تبیین نشود، جهان سلطه با تکیه بر فراموشی آنها، با روش‌های مختلف به تطهیر چهره خود خواهد پرداخت و افکار عمومی را فریب می‌دهد، به همین دلیل نهادهای فرهنگی باید تبیین موضوعاتی مانند کاپیتولاسیون را همواره در دستور کار داشته باشند.

دبیر شورای نگهبان گفت: در دیدار اخیر مقام معظم رهبری(مدظله‌العالی) با نمایندگان مجلس شورای اسلامی، یکی از نکات بسیار مهم و راهگشایی که ایشان بر آن تأکید کردند این بود که بخش‌های مختلف نظام باید در کنار هم یک «مجموعه واحد» را تشکیل بدهند. وی تأکید کرد: این نگاه راهبردی، کلید حل بسیاری از مشکلات کشور است و اگر همه کسانی که در کشور مسئولیت دارند با این نگاه انجام وظیفه کنند، قطعاً پیشرفت و موفقیت کشور با سرعت بیشتری محقق خواهد شد.

مقتدایی:

کمیسیون امنیت ملی باید در سیاست خارجی نقش آفرینی ویژه‌ای داشته باشد

مجلس ابزارهای لازم را برای سنجش دقیق کابینه آماده کرده است و تصمیم دارد با دولت چهاردهم و رئیس‌جمهور جدید همکاری نزدیکی داشته باشد.

عباس مقتدایی، نایب رئیس کمیسیون امنیت ملی مجلس در گفت‌وگو با راه‌دانا، با اشاره به معیار مجلس برای رأی‌دادن به اعضای کابینه چهاردهم اظهار داشت: مجلس شورای اسلامی ابزارهای لازم را برای سنجش دقیق کابینه آماده کرده است و تصمیم دارد با دولت چهاردهم و رئیس‌جمهور جدید همکاری نزدیکی داشته باشد و فضای غالب بر مجلس نیز همکاری با آقای پزشکیان است. وی افزود: آقای پزشکیان نیز با سابقه نمایندگی‌ای که دارد قادر خواهد بود تعامل سازنده‌ای با مجلس داشته باشد و این رویکرد تعاملی کمک خواهد کرد تا فرایند تعیین کابینه را با سهولت و سرعت بیشتری پیش ببرد. نماینده مردم اصفهان در مجلس شورای اسلامی ادامه داد: آنچه اکنون اهمیت دارد، این است که الگوی قانون اقدام راهبردی مصوب مجلس یازدهم نه یک بار بلکه چندین بار دیگر در مجلس دوازدهم نیز به عنوان مبنای حضور فعال مجلس در حوزه سیاست خارجی مورد توجه قرار گیرد. وی تصریح کرد: بر همین اساس، آنچه اکنون بر آن اصرار داریم، این است که کمیسیون امنیت ملی و سیاست خارجی باید نقش‌آفرینی‌های ویژه‌ای در تحولات بین‌المللی، منطقه‌ای و سیاست خارجی ایران داشته باشد.

جدول

طراح: علیرضا سجادی فر ■ شماره ۷۰۸۳

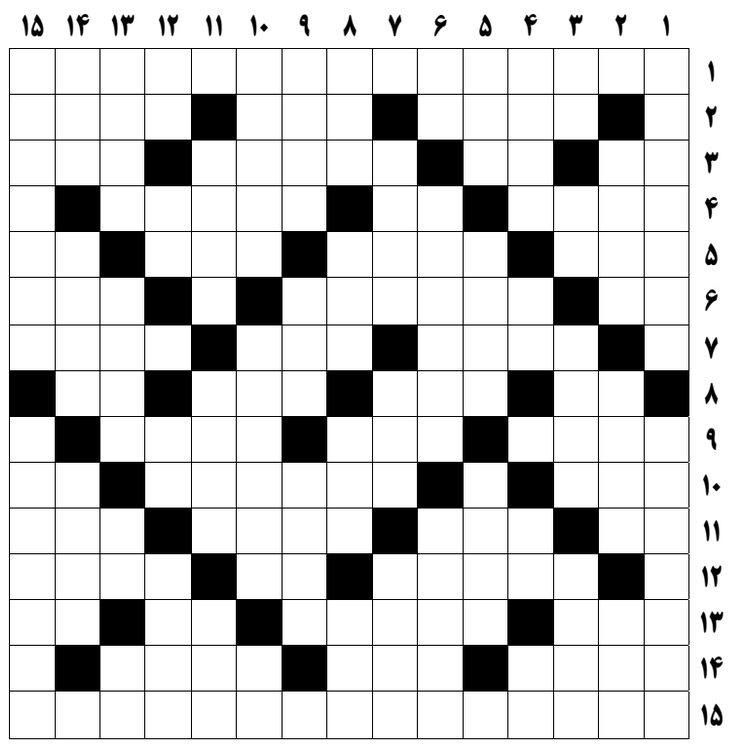

از راست به چپ

■ ۱- ...؛ هر کجا باشید خدا با شماست(سوره حدید؛ آیه ۵) ■ ۲- متضاد مرئوس- تیمی در فوتبال یونان- تهی ■ ۳- تکرار حرفی- سایه – لایه درونی کره چشم – کیف ورزشکار ■ ۴- درازدستی – بز کوهی – زادگاه حضرت امام مهدی(عج) ■ ۵- جیوه – ورم – چسبناک – علامت فعل استمراری ■ ۶- جنس به ظاهر قوی – ورزشگاه تیم یوونتوس – پیام غیبی ■ ۷- باوقار – اهلی – مرد بی زن ■ ۸- رفوزه – کسی که او را دست می‌اندازند- ایالتی در افغانستان – عنصر شیمیایی ■ ۹- ربیع – سرسرا – آخرین چیزی که انسان از دست می‌دهد ■ ۱۰- سال آذری – عیادت از مریض – خاک کوزه‌گری ■ ۱۱- تکرار الفبای خوراکی – آسمان – کاشف سیاره اورانوس – قطعه الکترونیکی ■ ۱۲- کوه‌های بلند – شاه بی‌شین – گشادی ■ ۱۳- گیاه تاجریزی – زن و بچه‌دار – مادر لر- مخالف ■ ۱۴- حاکم شرابخوار بنی‌امیه – پول دو کره – راه شن‌ریزی شده ■ ۱۵- سنت نیکوی ایرانیان در روزهای تعطیلات

از بالا به پایین

■ ۱- نام قدیم همدان – کوهی در خراسان رضوی ■ ۲- مسیر پاک شده در میدان مین- گرو رفته- ناسیونال ■ ۳- تلخ – راندن مزاحم – گردن‌آویز قهرمان – جاسوس ■ ۴- نوعی واجب – دست تو خالی – نور اندک- عدد دونده ■ ۵- از مناطق آزاد کشور – دردناک- پیشوای مذهبی ■ ۶- تیم کرمانی –سازی زهی – خط فرضی زمین ■ ۷- آبشار – شیشه آزمایشگاه – سرگرد قدیمی ■ ۸- امر به یافتن – حفاظ ضربه‌گیر خودرو – کاری که فقط برای خدا انجام شود – کشور هفتادودو ملت ■ ۹- لئیم – گاو تبتی- دریاچه خشک‌شده آسیای میانه ■ ۱۰- پیمانه – منازعه و درگیری – محکم کردن ■ ۱۱- از سوره‌های قرآن – طالع‌بین – دارو ■ ۱۲- کاشف میکروب سل – ردیف بافتنی- علامت مصدر جعلی – آدم هرزه ■ ۱۳- سازمان هوافضای امریکا – سیاهرگ – ناشنوا- خدای درویش ■ ۱۴- خروس مازنی – ختمی مرتبت – پایتخت عربستان ■ ۱۵- فرشته روزی – به کار گیری نیروی انسانی

جدول سودوکو

ارقام ۱ تا ۹ را طوری قرار دهید که در هر ردیف، ستون و مربع‌های کوچک سه در سه فقط یک بار به کار روند.

			۲	۹	۸			
						۳	۱	
۶	۹	۷						
	۱					۶	۷	
	۸			۵			۹	
				۷	۲			
			۴					۷
۹		۴					۶	۱
		۶	۳					

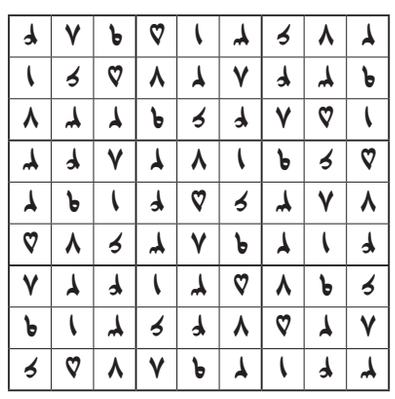

جدول کلمات متقاطع
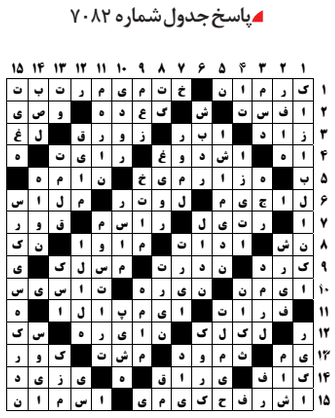
پاسخ جدول شماره ۷۰۸۲