برتر روزنامه‌ها

نکته‌ای در باب «حلّ بیعت»

روحانیت امروز

احمد زیدآبادی، روزنامه‌نگار اصلاح‌طلب اخیراً در کانال تلگرامی خود یادداشت کوتاهی منتشر کرده و تعریضی به نظریات فلسفه قیام سیدالشهدا(ع) نگاشته است. او در این یادداشت می‌نویسد: «همه کسانی که هدفِ امام حسین را «تشکیل حکومت» و «به دست گرفتن قدرت» تفسیر می‌کنند، از کنار مسئله «حل بیعت» توسط حسین(ع) به راحتی گذشته‌اند! راز بزرگ ماجرای کربلا و عاشورا در همین مسئله برداشتن بیعت از سوی حسین(ع) یا اصطلاحاً «حل بیعت» نهفته است. او بیعتش را از همه همراهانش برداشت تا از اطرافش پراکنده شوند. کسی که در پی حکومت و قدرت باشد، چرا باید بیعتش را از بیعت‌کنندگان بردارد تا از اطرافش پراکنده شوند؟»... در مورد شبهه‌ای که مطرح شده، باید گفت بعد از خبر شهادت حضرت مسلم بر همه مسجل شده بود که دیگر کوفیان بیعت خود را شکسته‌اند و حرکت امام به سمت کوفه با آن هدف ابتدایی که تشکیل حکومت است، محقق نخواهد شد... واضح است که در شب عاشورا وقتی امام بیعت خود را از یارانش برمی‌دارد، دیگر سخن از تشکیل حکومت در میان نیست و روشن است که این امر در آن شرایط امکان تحقق ندارد... هدف امام تشکیل حکومت بود اما حالا که این هدف محقق نمی‌شود و حرکت امام به نتیجه شهادت منتهی شده، لذا امام بیعت خود را برداشته‌اند.

نکته دیگر این است که اگر امام هدفی غیر از تشکیل حکومت داشت، چرا به دیگران نامه می‌نویسد و برای همراهی دیگران یاری می‌طلبد؟ یا چرا در جای‌جای مسیر دیگران را دعوت به همراهی می‌کند؟ اگر حضرت هدف دیگری داشت، خود به تنهایی این مسیر را طی می‌کرد و نیاز به همراهی و یاری دیگران نبود.

اقیانوس بی‌کران حسین(ع)

کیهان

در این ایام، در کنار همه افراد، جوانان و نوجوانانی را زیر خیمه سیدالشهدا(ع) مشغول عزاداری و عرض ارادت با جان و دل یا مشغول خدمت خالصانه و قلبی به عزاداران حسینی می‌بینیم که شاید در نگاه اول ظاهر آنها با شکل و شمایل مرسوم و متصور یک هیئتی تفاوت داشته باشد اما با قدری تأمل متوجه عمق ارادت و خلوص نیت و زلالی قلب آنها می‌شویم. اینها همان کسانی هستند که برخی گمان می‌کنند متأثر از نقشه دشمن در جنگ فرهنگی از دست رفته‌اند، اما مگر قدرت اقیانوس حسینی می‌گذارد این نقشه‌های دشمن به راحتی به ثمر بنشیند؟ این جوانان و نوجوانان میهمانان ویژه حضرت ارباب هستند که مانند طوفان‌زدگان نجات‌یافته خود را در ساحل آرامش می‌بینند و چه حالی است حال کسانی که از بین امواج سهمگین و شاید در ناامیدی سوار بر کشتی نجات‌بخش و مطمئن به سلامت از طوفان عبور می‌کنند؟ اشک‌های ناتمام این ساحل‌نشینان نجات‌یافته این شب‌ها در جلسات عزاداری معنی و مفهومی خاص دارد.

و ای کاش همه مسئولان گرفتار در سطرها و اوراق بخشنامه‌ها و برنامه‌ریزان فرهنگی و اجتماعی بیش از پیش قدر این ظرفیت عظیم دستگاه انسان‌ساز محرم و خیمه حسینی را بدانند و متوجه باشند که می‌توان اینچنین با اقدام میدانی و اثرگذار کارهای بزرگی انجام داد و این واقعیت باید تلنگری باشد برای کسانی که گمان می‌کنند کار روشنگرانه و تلاش برای جذب نوجوانان و جوانان به مسیر خیر و صلاح در این زمانه دیگر بی‌فایده یا کم‌اثر است.

هماهنگی میدان و دیپلماسی

جام جم

در سال‌های اخیر توجه به نفوذ جمهوری اسلامی در منطقه و کنشگری ایران در نظام بین‌الملل از جمله موضوعاتی است که باید مورد توجه دولت آینده قرار گیرد. در طول روزهای اخیر و با عنایت به پیام‌های ارسال‌شده از سوی مقامات ارشد سیاسی نظام‌های مختلف و اظهارنظرهایی که رئیس‌جمهور منتخب داشت، می‌توان گفت آقای پزشکیان به مسائل سیاست خارجی توجه ویژه‌ای دارد، به خصوص در عرصه توانمندی‌های جمهوری اسلامی در منطقه و اینکه این کنش‌ها می‌تواند در تحولات بین‌الملل مؤثر باشد، البته در مقابل، واکنش‌های منفی مقامات ارشد سیاست خارجی برخی از دولت‌های غربی در راستای انتخاب رئیس‌جمهور جدید ایران هم باید مورد توجه رئیس قوه مجریه و مشاوران او قرار گیرد، بنابراین باید گفت که جایگاه سیاست خارجی در دولت چهاردهم همچنان که در دولت‌های گذشته اهمیت ویژه‌ای داشت، از حساسیت‌های بیشتری برخوردار خواهد بود. تغییر ریلی که در دولت سیزدهم انجام شده و شرایطی که جمهوری اسلامی در اتخاذ سیاست خارجی متوازن و ارتباط با دیگر کشورها به ویژه همسایگان انجام داد، حتماً می‌تواند برای دولت چهاردهم دستاوردهای خوبی داشته باشد و زمینه‌های مناسبی را برای اتخاذ سیاست خارجی مناسب بر اساس همان اسناد بالادستی فراهم کند. دولت سیزدهم سیاست‌هایی را دنبال کرد که به تقویت قدرت دفاعی و نظامی ایران منجر شود. عملیات تاریخی «وعده صادق» که سیلی سخت به رژیم‌صهیونیستی بود، یک مصداق بارز از حمایت همه‌جانبه دولت سیزدهم از قدرت دفاعی ایران بود که در بزنگاه حساس رخ نمود. این شیوه کار در حوزه سیاست خارجی می‌تواند برای دولت چهاردهم یک الگوی موفق از هماهنگی میدان و دیپلماسی محسوب شود، از این رو، ایران امروز با توجه به شرایط منطقه و شرایط بین‌المللی و کنشگری جمهوری اسلامی در عرصه‌های گوناگون حتماً می‌تواند چشم‌انداز بالایی را برای سیاست خارجی دولت آینده فراهم کند.

شیوع سندرم استکهلم در میان سمپات‌های روحانی!

گزارش

Straight Truth
TEHRAN TIMES
WWW.TEHRANTIMES.COM
My Message to the New World
By Iranian President-elect Masoud Pezeshkian
Iran's support for Palestine to continue until 'liberation of Al-Quds': Pezeshkian
Iranian commander reaffirms 'strategic support' for Resistance groups

مسعود پزشکیان، رئیس جمهور منتخب در مقاله‌ای با عنوان «پیام من به جهان جدید» دیدگاه‌های خود را در خصوص سیاست خارجی دولت چهاردهم تشریح کرد، اما این مقاله به مذاق بخشی از هم‌جناحی‌هایش خوش نیامد.

■■■

به گزارش فارس، اتفاقی شاذ اول شهریور ۱۳۵۲ (۲۳آگوست ۱۹۷۳) در پایتخت سوئد رخ داد؛ اتفاقی که به یک اصطلاح در روابط فردی، اجتماعی و اخیراً بین‌المللی بدل شد. ماجرا از این قرار بود که فردی به نام «اولسون» به بانک اعتباری سوئد در میدان «نورمالمستورگ» استکهلم حمله می‌کند و چهار کارمند بانک را گروگان می‌گیرد. اولسون در ازای آزادی گروگان‌ها ۷۰۰هزار دلار پول، یک ماشین و آزادی یکی از دوستان در حبس خود را طلب می‌کند.

تمامی خواسته‌ها برآورده شد. یک فورد موستانگ امریکایی با باک پر از بنزین آماده، پول تهیه و رفیق او آزاد شد، اما گروگانگیر نه گروگان‌ها را آزاد کرد و نه حاضر به ترک بانک شد.

اصل ماجرا از اینجا به بعد است. گروگانگیری پنج روز بعد به پایان رسید اما رفتار گروگان‌ها نسبت به گروگانگیران در تاریخ معاصر ماندگار شد. گروگان‌ها به طرز عجیبی با ربایندگان خود پیوند عاطفی برقرار کرده بودند، به گونه‌ای که پس از حبس‌شان، به ملاقات‌شان می‌رفتند!

این پیوند عاطفی میان گروگان و گروگانگیر به «سندرم استکهلم» شهره شد. افراد مبتلا به سندرم استکهلم نسبت به اسیرکننده حس مثبت و نسبت به پلیس یا دیگر شخصیت‌های دارای صلاحیت حس منفی دارند!

■ شیوع سندرم استکهلم در ایران!

با این پیش‌فرض به سال ۱۴۰۳ بازگردیم. مسعود پزشکیان مقاله‌ای به زبان انگلیسی در روزنامه انگلیسی‌زبان تهران‌تایمز منتشر کرد. این مقاله سرآغاز حمله شخصیت‌های جناح اصلاح‌طلب به رئیس‌جمهور هم‌جناحی خودشان شد.

دلیل حمله چه بود؟ نظر مثبت نسبت به تعمیق همکاری با همه کشورها و ایضاً قدرت‌های شرقی جهان و انتقاد از عدم‌وفای به عهد غرب در موضوع برجام، همین!

«مهاجری» مدیر مسئول روزنامه جمهوری اسلامی (نزدیک به طیف روحانی) پیرامون مقاله پزشکیان نوشت: «این مقاله نقاط ضعفی هم دارد که در رأس آنها پررنگ‌شدن رابطه با چین و روسیه و تمجید کم‌نظیر از پیمان‌های درازمدت ۲۵ساله با چین و ۲۰ساله با روسیه است.

لابد رئیس‌جمهور منتخب می‌دانند این پیمان‌ها و به طور کلی زیاده‌روی در تقویت روابط با این دو کشور در سال‌های اخیر از نقاط ضعف دولت‌های دوازدهم و سیزدهم بوده و همواره مورد انتقاد و اعتراض رسانه‌ها و صاحبنظران قرار داشته است.»

«حمید ابوطالبی» معاون سیاسی رئیس‌جمهور در دوران حسن روحانی نیز در صفحه ایکس خود به مقاله پزشکیان تاخت. ابوطالبی نوشت: «اگر ایالات‌متحده به طور غیرقانونی از توافق برجام خارج شد و با تحمیل تحریم‌های یکجانبه فراسرزمینی، به مردم ایران- به ویژه در دوران پاندمی کرونا- زیان‌ها، رنج‌ها و آسیب‌های بی‌شمار و به اقتصاد ما صدها میلیارد دلار خسارت وارد کرد، چرا تصمیم‌گیران در واشینگتن باید، با پندواندرزهای جنابعالی، حقیقت ایران را بپذیرند و از تشدید تنش‌های موجود پرهیز کنند؟».

ابوطالبی در ادامه نوشت: «جناب پزشکیان. تاکنون نشان داده‌اید که فرمالیسم، بر تمام رفتارهای حکمرانی‌تان حاکم است، از سیاست داخلی تا اینک تصویر روابط خارجی‌تان در مقاله‌ای که هیچ شعفی را برنینگیخته است.»

واکنش‌های مذکور، نشانه شیوع سندرم استکهلم در میان اصلاح‌طلبان است. اکنون دیگر موضوع استدلال و منطق درباره شاکی و متشاکی نیست، بلکه نرد عشق باختن گروگان‌ها با گروگانگیر است.

در واقعه استکهلم، آنچه گزارش شد نشان می‌دهد رفتار گروگانگیران با گروگان‌ها بر پایه دوستی و محبت بود، اما در نمونه ایرانی، با وجود توهین، تحریم و نزاع گروگانگیر امریکایی، گروگان وطنی هنوز عاشق اوست!

ابوطالبی کسی است که از سوی روحانی به عنوان نماینده ایران در سازمان ملل تعیین شد، اما امریکا او را راه نداد و در سنا وی را تروریست خطاب کردند! این اقدام نه در دولت ترامپ که در دوره اوباما و گرماگرم مذاکرات هسته‌ای تهران و واشینگتن رخ داد.

از طرفی، این امریکاست که پول ایران را به گروگان گرفت، در مسیر تجارت خارجی ایران سنگ‌اندازی کرد و کار را به جایی رساند که به هواپیمای ظریف به عنوان وزیر خارجه دولت روحانی و میهمان کنفرانس امنیتی مونیخ، اجازه سوخت‌رسانی در آلمان داده نشد. دست آخر نیز در دی‌ماه ۱۳۹۸ تا آستانه جنگ نظامی با ایران پیش رفت.

با این عقبه، هنوز بخشی از طیف اصلاحات و دولت روحانی قصد دل کندن از گروگانگیر را ندارند و در معادله و منازعه تهران- واشینگتن، همواره طرف ایرانی را مقصر می‌دانند.

یادداشت میهمان

محمد جعفری

سلیمان صرد خزاعی زمانت را بشناس

وقتی به قیام امام حسین(ع) نگاه می‌کنیم، می‌بینیم تمام مؤلفه‌های لازم برای پیروزی در کف میدان را در اختیار داشتند، اما چه عاملی باعث شد آنگونه در کربلا با تعداد اندکی از یارانش به شهادت برسند؟! چه شد که پیروزی قطعی کف میدان، تبدیل به فجایع و جنایات صحرای کربلا شد؟! اینجاست که نقش خواص جامعه هویدا و وزن آنان در پیروزی و شکست آشکار می‌شود.

اگر خواصی همچون سلیمان صرد خزاعی در تدابیر راهبردی خود در مدیریت شیعیان کوفه اشتباه نمی‌کرد، قطعاً یزید و ابن‌زیاد نمی‌توانستند قیام اباعبدالله(ع) را کمر بشکنند.

سلیمان صرد خزاعی با سه خطای راهبردی هم امام زمانش را به قتلگاه فرستاد و موجبات شهادت جمع کثیری از شیعیان کوفه را فراهم کرد و هم باعث شد با بی‌تدبیری خود، ابن‌زیاد در کوفه قدرت بگیرد و یزید در شام.

زمانی که هنوز جای پای ابن‌زیاد در کوفه محکم نشده بود، مسلم‌بن عقیل، نایب امام زمان فرمان جهاد داد و تدبیرش این بود که امروز باید کوفه را بگیریم و آماده ورود امام حسین(ع) کنیم، اما سلیمان اجتهاد کرد و گفت: نه، باید صبر کنیم تا امام حسین بیاید و بعد قیام کنیم...

این اشتباهش هم موجب شهادت نایب امامش شد و هم ابن‌زیاد را در کوفه مسلط کرد؛ زمانی که می‌توانست شیعیان کوفه را برای یاری امام حسین(ع) به کربلا بفرستد، سکوت کرد و همین امر باعث شد امام حسین(ع) در کربلا تنها بماند و آنگونه به شهادت برسد. اگر سلیمان قیام می‌کرد و با دهها هزار شیعه به سمت کربلا می‌رفت، قطعاً حادثه کربلا شکل دیگری رقم می‌خورد.

پس از شهادت امام حسین(ع) نیز خطای راهبردی سومش را انجام داد و با سوار شدن بر موج احساسات شیعیان، بسیاری از آنان را به قتلگاه عین‌الورده برد و شهید کرد. در حالی که می‌توانست دست در دست مختار دهد و با تدبیر معقولانه او هم شیعیان را در جهت اداره جامعه قدرتمندتر کند و هم راحت‌تر قاتلان امام حسین(ع) قصاص شوند.

حضرت آقا در همین خصوص می‌فرمایند: «اما کسانی از خواص، به کربلا هم نرفتند. نتوانستند بروند، توفیق پیدا نکردند و البته، بعد مجبور شدند جزو توابین شوند. چه فایده؟! وقتی امام حسین(ع) کشته شد، وقتی فاجعه اتفاق افتاد، وقتی حرکت تاریخ به سمت سراشیب آغاز شد، دیگر چه فایده؟!... ببینید! از هر طرف حرکت می‌کنیم، به خواص می‌رسیم. تصمیم‌گیری خواص در وقت لازم، تشخیص خواص در وقت لازم، گذشت خواص از دنیا در لحظه لازم، اقدام خواص برای خدا در لحظه لازم. اینهاست که تاریخ و ارزش‌ها را نجات می‌دهد و حفظ می‌کند! در لحظه لازم، باید حرکت لازم را انجام داد. اگر تأمل کردید و وقت گذشت، دیگر فایده ندارد.»

سلیمان صراد خزاعی، یک مصداق است، یک شاخص است، یک نمونه است از خواصی که نمی‌توانند در لحظه لازم تصمیم درست را برای پیروزی جبهه حق بگیرند و با این غفلت باعث می‌شوند جبهه حق، طعم تلخ شکست را بارها و بارها بچشد...

باید سلیمان صرد خزاعی‌های زمان‌مان را بشناسیم و مراقب باشیم در تبعیت از آنان قرار نگیریم والا هم از امام زمان‌مان غافل می‌شویم و هم پس از غفلت شهادت‌مان نیز بی‌فایده و بی‌ثمر خواهد شد...

منبع: مشرق

گزیده خبر

دولت چهاردهم باید بتواند پروژه‌های نیمه‌تمام دولت قبل را به اتمام برساند

انتظار است کسانی عهده‌دار وزارتخانه‌ها در دولت چهاردهم شوند که کارهای نیمه‌تمام را به سرانجام برسانند.

علی حدادی، عضو هیئت رئیسه کمیسیون صنایع و معادن مجلس شورای اسلامی در گفت‌وگو با راه‌دانا، با اشاره به ویژگی‌های کابینه پیشنهادی رئیس‌جمهور گفت: یکی از مهم‌ترین مسائلی که باید در دولت چهاردهم مورد توجه قرار گیرد و بر اساس آن کابینه تشکیل شود، برنامه‌ریزی برای اتمام پروژه‌های نیمه‌تمامی است که زیرساخت‌های آن در دولت شهید رئیسی به انجام رسید. وی با اشاره به اینکه کابینه پیشنهادی رئیس‌جمهور منتخب باید به ظرفیت‌های داخلی اعتقاد و باور داشته باشند، ادامه داد: اصلی‌ترین ظرفیت کشور جوانان توانمند هستند که باید برای اجرای اقدامات زیرساختی در کشور از آنها کمک گرفت. نماینده مردم طالقان با بیان اینکه مهم‌ترین مؤلفه در انتخاب وزرا مردمی‌بودن اعضای دولت است، تأکید کرد: وزرای پیشنهادی دولت باید «می‌توانیم» را با عمق وجود باور داشته باشند و در دل مردم برای مردم کار کنند. حدادی گفت: رئیس‌جمهور چهره‌هایی را عهده‌دار وزارتخانه‌ها کند که خستگی‌ناپذیر باشند و دولت شهید رئیسی را الگوی خستگی‌ناپذیری و تلاش شبانه‌روزی خود قرار دهند. وی خاطرنشان کرد: در دولت شهید رئیسی اقدامات خوبی در حوزه زیرساختی انجام شد اما متأسفانه در نیمه راه باقی ماند، انتظار است کسانی عهده‌دار وزارتخانه‌ها در دولت چهاردهم شوند که کارهای نیمه‌تمام را به سرانجام برسانند.

سازمان‌های بین‌المللی در مقابل نسل‌کشی غزه تصمیم عملیاتی بگیرند

عضو کمیسیون امنیت ملی و سیاست خارجی مجلس با تأکید بر اینکه ذات و ماهیت رژیم‌صهیونیستی بر تجاوز، اشغال، جنایت و دروغ و فریب استوار است، گفت: با توجه به ادامه نسل‌کشی رژیم‌صهیونیستی در غزه، ضروری است سازمان‌های بین‌المللی از نشست‌های بی‌فایده به تصمیمات عملیاتی برسند.

به گزارش ایسنا، علی خضریان اظهار کرد: مسئله فلسطین همچنان نماد رنج مداوم یک ملت است که از همه حقوق خود محروم شده است. به شهادت تاریخ و اسناد موجود در نهادهای بین‌المللی، مسئله فلسطین و ظلم بر این ملت حدود هشت دهه قدمت دارد، بنابراین تلاش برای تقلیل ابعاد آن به یک حمله در هفتم اکتبر و روایت موضوع از ۹ماه پیش تاکنون و علت ظلم‌هایی که بر این ملت می‌رود، به عملیات طوفان‌الاقصی یک دروغ بزرگ و فریبکاری است. عضو کمیسیون امنیت ملی و سیاست خارجی مجلس با تأکید بر اینکه ذات و ماهیت رژیم‌صهیونیستی بر تجاوز، اشغال، جنایت و دروغ و فریب استوار است، افزود: رژیم‌صهیونیستی در دوران عمر کوتاه نامشروع خود بیش از ۲۰جنگ در منطقه غرب آسیا به راه انداخته و بدون استثنا به همه همسایگان خود تجاوز کرده است که حاکی از ذات جنایتکار این رژیم دارد.

خضریان افزود: با توجه به ادامه نسل‌کشی رژیم‌صهیونیستی در غزه، ضروری است سازمان‌های بین‌المللی از نشست‌های بی‌فایده به تصمیمات عملیاتی در مقابل نسل‌کشی جنگ نابرابر غزه برسند. وی خاطرنشان کرد: برای تصمیم‌گیری درست باید واقعیت را همانطور که هست ببینیم؛ رژیم غاصب صهیونیستی در اندیشه و عمل بر اساس نقض حقوق ملت فلسطین و اشغال و جنگ‌طلبی و زیاده‌خواهی شکل گرفته و امروز با عبور از اشغالگری خشن، به آپارتاید بی‌رحم و عمیق تغییر ماهیت داده است، بنابراین در آینده نیز از امکان همزیستی با ملت‌ها به ویژه ملت‌های منطقه برخوردار نیست و راهی جز مقاومت جهت نابودی رژیم جنایتکار صهیونیستی باقی نگذاشته است. وی با انتقاد از تداوم حمایت همه‌جانبه و بی‌قید و شرط امریکا از جنایت‌ها و سیاست نسل‌کشی رژیم اسرائیل گفت: جنایات ۹ماهه اخیر صهیونیست‌ها باعث شده است امریکا با پشت پا زدن به همه شعارهای دروغین و فریبکارانه صلح‌خواهی، دموکراسی‌خواهی و حقوق بشر خود، ماهیت استکباری و جنایتکار خود را حتی برای ملت‌های غربی نمایان کند. این رفتار که پرده از چهره اصلی امریکایی‌ها انداخته، در حافظه تاریخی جهانیان ثبت و ضبط شده است.

اسلامی: ۳سایت پرتودهی در ۳ماه گذشته افتتاح کردیم

رئیس سازمان انرژی اتمی گفت: سه سایت پرتودهی در سه ماه گذشته افتتاح کردیم.

به گزارش ایرنا، محمد اسلامی روز چهارشنبه در حاشیه جلسه هیئت دولت و در جمع خبرنگاران گفت: موضوعی که حائز اهمیت است و اراده‌ای که ما در دولت سیزدهم انجام دادیم، این است که فناوری هسته‌ای به زندگی مردم راه پیدا کند، بحث مهم پرتودهی‌هاست.

اسلامی تصریح کرد: ما سه سایت پرتودهی را در سه ماه گذشته راه‌اندازی کردیم و ان‌شاءالله سایت‌های باقی‌مانده را که حداقل سه سایت دیگر است، در ماه پیش‌رو در مردادماه به افتتاح خواهیم رساند.

وی ادامه داد: از این طریق بخش خصوصی و جامعه‌ای را که در حوزه مواد غذایی فعالیت می‌کنند، دعوت می‌کنیم بیایند و مشارکت و سرمایه‌گذاری کنند تا از این طریق هم بتوانیم بهره‌وری را افزایش دهیم و هم تأثیر قابل ملاحظه‌ای در حوزه بهداشتی و امنیت غذایی برای مردم فراهم کنیم. اسلامی درباره اتفاق نطنز گفت: مواردی معمولاً اتفاق می‌افتد که در گزارش‌ها هم می‌آید اما ارتباطی به سایت هسته‌ای نداشت و نزدیک ما هم نبود.

جدول

طراح: علیرضا سجادی فر ■ شماره ۷۰۷۷

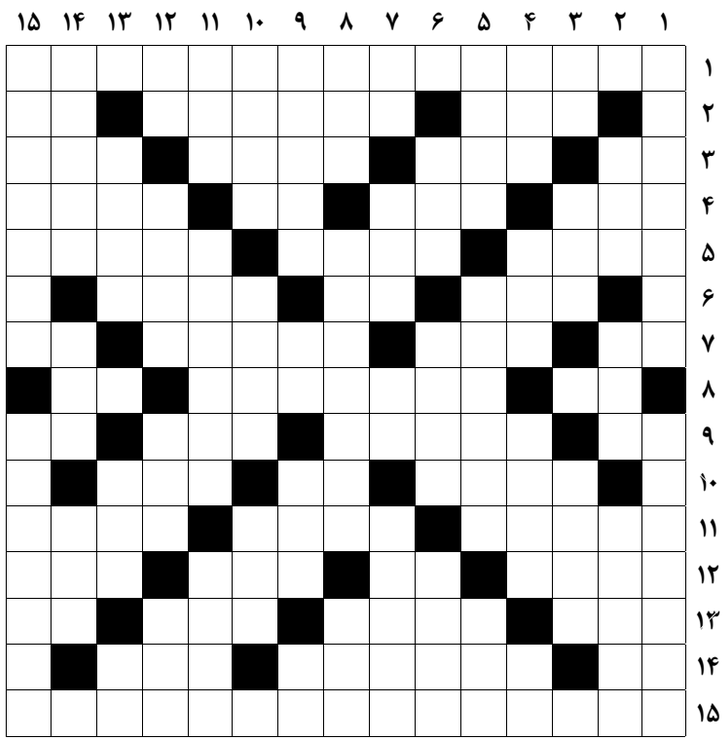

از راست به چپ

■ ۱ـ ادیب، منشی و شاعر دوره قاجار که در باغ نگارستان کشته شد ■ ۲- گردنبند اسارت- ماهر در دعوا- ضمیر بی‌حضور ■ ۳ـ بندگی- شکاف و ترک- پایتخت شاهرخ تیموری- دشت و صحرا ■ ۴ـ رد پا- شیرینی تولد- دشنام- مهاجم سال‌های دور فوتبال ایتالیا ■ ۵- ماهی‌فروش- تخلص ایرج میرزا- خوردنی ■ ۶- قله زاگرس- برکت و فزونی نعمت- جنس ■ ۷ـ برگ برنده- گناه- پوشیده و پنهان- هنوز انگلیسی ■ ۸ـ بنده خانه‌زاد- رمان مارک تواین- ریه ■ ۹- مساوی- ناگهانی- دامنه کوه- بند دست ■ ۱۰ـ موجودیت- چوب خوشبو- جست‌وجوی اینترنتی ■ ۱۱ـ پایتخت فرهنگی پاکستان- باران منجمد- الفبای نابینایان ■ ۱۲ -از خدایان مصری- انکرالاصوات- نظرات- دهل ■ ۱۳ـ ارزش؛ اعتبار- هریسه- صدای رعد- تن‌پوش مردانه ■ ۱۴ -آش- نوعی کلم- خوب و زیبا ■ ۱۵ـ رفتاری مخالف و ناسازگار از خود نشان دادن

از بالا به پایین

■ ۱- نوعی آلبالو- بسیار فقیر و بی چیز ■ ۲- نماینده قانونی- جهنم- کمک ■ ۳- تکرار حرف آخر- توشه، خوراک- درخت بومی حاشیه خلیج فارس ■ ۴- مظهر نرمی- گیاه گونی- شتر تندرو- شامه نواز ■ ۵- گودال- محکم نظامی- بانگ و آواز مهیب ■ ۶- زینت- شاه مغولی- پاکی و سادگی ■ ۷- حرف خطاب- اسب قهوه‌ای رنگ- ترش و شیرین- پارچه کشباف ■ ۸- بلدالامین- از گیاهان طبی که عوارض ناشی از دیابت را کاهش می‌دهد- سازمان بزرگ جهانی ■ ۹- لیست- علامت جمع- زنگ و جرس- عنصر شیمیایی ■ ۱۰- از آلات موسیقی قدیمی- نوشیدنی ترش و گازدار که از تخمیر شیر به دست می‌آید- واحد مسافت دریایی ■ ۱۱ـ گاز نیتروژن- قالب ریخته گری- شهری در لرستان ■ ۱۲- نفس خسته- اندام تعادلی ماهی- باختر- مقابل و نزد ■ ۱۳- پایتخت بنگلادش- ریم- تلخ ■ ۱۴- از وزرای دفاع شهید- سنگ سبز قیمتی- سیخ نانوایی ■ ۱۵- سبک‌ترین عنصر شیمیایی- کاخ پادشاهان صفوی در اصفهان و قزوین

جدول سودوکو

ارقام ۱ تا ۹ را طوری قرار دهید که در هر ردیف، ستون و مربع‌های کوچک سه در سه فقط یک بار به کار روند.

						۹	۸	۶
			۷	۳	۶			
	۲	۱						
۴						۶	۳	۵
			۴		۳	۲		
۱		۸						
		۷		۸	۹			
				۴		۳	۵	۷
	۱	۵						

جدول کلمات متقاطع
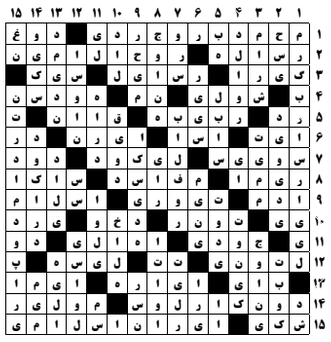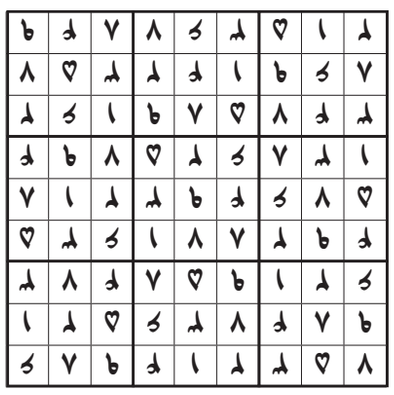
پاسخ جدول شماره ۷۰۷۵