این صفحه پیام‌ها، متن‌ها، عکس‌نوشت‌ها و خبرهای کوتاه منتشر شده در فضای مجازی را بازنشر می‌دهد. تلاش بر این است که دیدگاه‌ها و نظرات کاربران اندیشمند شبکه‌های اجتماعی در عرصه مکتوب هم دیده شود.

آیینه نفس

## جایگاه بسیار ویژه عدل در قرآن

**استاد شهید مرتضی مطهری(ره):**
در قرآن، از توحید گرفته تا معاد و از نبوت گرفته تا امامت و زعامت و از آرمان‌های فردی گرفته تا هدف‌های اجتماعی، همه بر محور عدل استوار شده است. عدل قرآن، همدوش توحید، رکن معاد، هدف تشریع نبوت، فلسفه زعامت و امامت، معیار کمال فرد و مقیاس سلامت اجتماع است.
عدل قرآن، آنجا که به توحید یا معاد مربوط می‌شود، به نگرش انسان به هستی و آفرینش، شکل خاص می‌دهد و به عبارت دیگر نوعی «جهان‌بینی» است؛ آنجا که به نبوت و تشریع و قانون مربوط می‌شود، یک «مقیاس» و «معیار» قانون شناسی است و به عبارت دیگر جای پایی است برای عقل که در ردیف کتاب و سنت قرار گیرد و جزء منابع فقه و استنباط به شمار آید؛ آنجا که به امامت و رهبری مربوط می‌شود یک «شایستگی» است؛ آنجا که پای اخلاق به میان می‌آید، آرمانی انسانی است و آنجا که به اجتماع کشیده می‌شود یک «مسئولیت» است.
**منبع:** کانال رسمی «بنیاد شهید مطهری» در ایتا به استناد کتاب «عدل الهی، ص۳۸»

## خدا برای فرد باتقوا راه نجات باز می‌کند

صفحه توییتری «آیت‌الله محمدعلی جاودان» در توییتی بیانی از ایشان را به اشتراک گذاشت. آیت‌الله جاودان فرموده‌اند: کسی که تقوا داشته باشد، خدا او را حفظ می‌کند. هر کسی پاکدامن باشد و خیلی جدی از گناه پرهیز کند، خداوند او را از همه خطرات حفظ می‌کند. خدا برای فرد باتقوا راه نجات باز می‌کند؛ همه عالم ممکن است گرفتار باشند اما خداوند این یک نفر را نجات می‌دهد.

## دلتنگ امام جمعه شدن در تبریز پایان ندارد

لیلا حسین‌نیا با انتشار تصویر فوق که مربوط به روز تشییع پیکر شهید آیت‌الله آل‌هاشم، امام جمعه تبریز است، نوشت: خبرنگاری که اون روز صبح عکسش رو گرفته بودم، زنگ زد که بابت عکس ازم تشکر کنه. پشت تلفن دوباره بغض کرد. دوباره بغض کردم. دلتنگ امام جمعه شدن در این تبریز جریان داره!

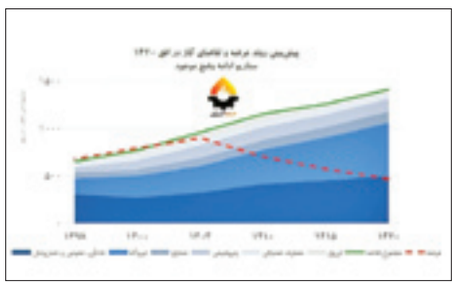

## بحران گاز چالش اصلی دولت چهاردهم

سیداحسان حسینی در توییتی نوشت: چالش اصلی دولت جدید، بحران گاز خواهد بود. حتی اگر فشارافزایی پارس جنوبی انجام شود در افق ۱۴۲۰ فقط برای یک‌سوم تقاضا گاز داریم. طبق نمودار، با تداوم روند فعلی تا ۱۴۰۷ دیگر گازی برای همین اندک صنایع نیمه‌جان پتروشیمی و فولاد موجود نیست و تاکنون هیچ نامزدی برنامه‌ای ارائه نکرده.

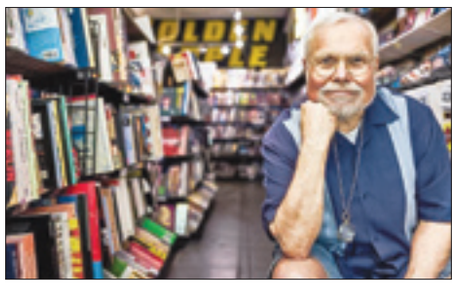

## سلطان کمیک

احسان رضایی در کانال تلگرامی خود نوشت: این آقا، گری پربولا، ۸۰هزار جلد کمیک به کتابخانه دانشگاه پنسیلوانیا اهدا کرده است. در گزارش آمده عشق به کمیک از سه سالگی و با خرید یک نسخه سوپرمن به جانش نشسته و در شش دهه بعدی عمرش دیوانه‌وار کمیک می‌خریده و می‌خوانده و هیچ‌وقت کمیک‌هایش را دور نینداخته یا نفروخته. جا دارد همگی به آن جشن بیکرانی که استاد از آن همه کمیک دیدن و کمیک خواندن و کمیک داشتن برده، حسودی کنیم.

### گمانه‌زنی‌های انتخاباتی کاربران
### پس از اعلام نتایج بررسی صلاحیت‌های کاندیداهای ریاست‌جمهوری

# شورای مستقل نگهبان

**با اعلام نتایج بررسی صلاحیت کاندیداهای ریاست‌جمهوری از سوی وزارت کشور واکنش‌های کاربران شبکه‌های اجتماعی به شکل گسترده‌ای اوج گرفت. کاربران از آرایش نامزدها نوشتند و به گمانه‌زنی در خصوص آینده انتخابات پرداختند. آنها همچنین تأکید کردند که لازم است بیش از هر زمان دیگری مراقب اخلاق در رقابت‌های انتخاباتی بود و به سیره شهید آیت‌الله رئیسی در تبلیغات و مدیریت دولت پایبند بود. در ادامه بخش‌هایی از واکنش‌های کاربران را مرور کرده‌ایم.**

■ **حمیدرضا مقصودی:**
تفألی زدم به کتاب حق درباره انتخابات. این آیه آمد: وَأَطِيعُوا اللَّهَ وَ رَسُولَهُ وَلا تَنازَعوا فَتَفشَلوا وَ تَذهَبَ ريحُكُم وَاصبِروا إِنَّ اللَّهَ مَعَ الصّابِرينَ(۴۶) حال دیگر صلاح مملکت خویش خسروان دانند.

■ **محمدجواد اخوان:**
صحنه رقابت انتخابات ریاست جمهوری اینگونه شد: اصولگرا ۴، اصلاح‌طلب ۱ و اعتدال ۱. چندان عجیب هم البته نیست، تقریباً به همین نسبت ثبت‌نام کرده بودند.

■ **عبدالله گنجی:**
برای هیئت اجرایی که دکتر پزشکیان را برای مجلس رد کرد، مقاله نوشتم و خواستار تأیید وی شدم. حال ۳ توصیه: تجربه ۲۷سال رؤسای جمهور گذشته ذی قیمت است؛ قانون اساسی و سیاست‌های کلی نظام را خط قرمز بدانید. اصلاح‌طلبان دو دسته کلی‌اند: منتقد همراه نظام یا عبور کرده از نظام دینی. تفکیک قائل باشید.

■ **سید پویان حسین‌پور:**
با همه اختلاف نظر و دیدگاه و قطعاً تقابل سیاسی که داریم، از احراز صلاحیت آقای پزشکیان خوشحالم. خوب است که نماینده اصلاح‌طلبان در انتخابات پیش‌رو، یک چهره با اصالت و محکم و البته با بعضی ویژگی‌های شخصیتی مثبت مثل اوست. رقابت سخت و البته جذابی را با حضور پزشکیان پیش‌بینی می‌کنم.

■ **مهدی قاسم‌زاده:**
تا اینجای کار و با تأیید جناب پزشکیان به نظر می‌رسد که اصلاح‌طلبان دیگر بهانه‌ای برای عدم مشارکت فعال در انتخابات ندارند و با توجه به تکثر کاندیدا در جناح مقابلشان اگر بتوانند آرای خاموششان را روشن کنند حتی می‌توانند به پیروزی هم امیدوار باشند؛ فعلاً صحنه به ۹۲ شبیه‌تر است تا ۱۴۰۰ و حتی ۸۴!

■ **سیدیاسر جبرائیلی:**
رئیس‌جمهور، باید یک استراتژیست مقتدر باشد به نحوی که اولاً یک نقشه منسجم و معتبر در نسبت با افق تمدنی انقلاب اسلامی در ذهن داشته باشد، ثانیاً مطابق با آن نقشه بتواند تصمیمات قاطع و به موقع بگیرد، ثالثاً مقتدرانه بر بروکراسی غلبه و تصمیمات خود را در سیستم ساری و جاری نماید.

■ **حسین عباسی‌فر:**
شورای نگهبان جمهوری اسلامی ایران استقلال خودش را به تمام معنا نشان داد و مشتی کوبید در دهان تمام کسانی که می‌گویند شورای نگهبان استقلال ندارد! ۱۷ نفر از اعضای دولت شهید رئیسی به شورای نگهبان نامه زدند و شخصی را تأیید کردند اما شورای نگهبان او را تأیید نکرد. حقیقتاً این اتفاق در دنیا بی‌نظیر است.

■ **قیس قریشی:**
اخلاق آقا، اخلاق! به هر حال چند هفته دیگه یکی از همین کاندیداتورها رئیس‌جمهور ایران خواهد بود و هم او رئیس‌جمهور همه مردم ایران است و هم هر ایرانی که بتواند کمکی به او و مجموعه‌اش برای درست اداره کردن کشور کند باید وارد گود شود.

■ **امیرحسین روزبهانی:**
رفقا در این ایام، وجود اختلافات سیاسی کاملاً طبیعی و بدیهی است و وجود سلایق متکثر پیش شرط توسعه یک جامعه غنی با عقبه تاریخی و تمدنی دیرینه است. حواسمون باشه تفاوت‌های ما در «انتخاب» و نگرش‌هامون چیزی از دوستی، محبت و دغدغه ما نسبت به خودمون و مخصوصاً ایرانمون کم نکنه.

## رسانه‌های اجتماعی چطور روی ازدواج تأثیر منفی دارند؟

در ادامه خلاصه گزارشی از وب‌سایت «تبیان» درباره تأثیر رسانه‌های اجتماعی بر ازدواج آمده است. این گزارش در ارتقای بهره‌مندی مفید از رسانه‌ها و کاهش تبعات آن کمک می‌کند. در این گزارش می‌خوانیم: رسانه‌های اجتماعی می‌توانند زندگی شما و اعضای خانواده‌تان را بهبود بخشند اما این تمام ماجرا نیست. نتایج یک مطالعه پیش‌بینی می‌کند افرادی که از رسانه‌های اجتماعی استفاده نمی‌کنند ۱۱ درصد در ازدواج خود شادتر از افرادی هستند که به طور منظم از رسانه‌های اجتماعی استفاده می‌کنند. در واقع رسانه‌ها نقشی کلیدی در شکل‌دهی به ارزش‌ها و باورهای اجتماعی، از جمله دیدگاه‌ها و باورها درباره ازدواج ایفا می‌کنند. در ادامه به برخی از این تأثیرات پرداخته می‌شود:

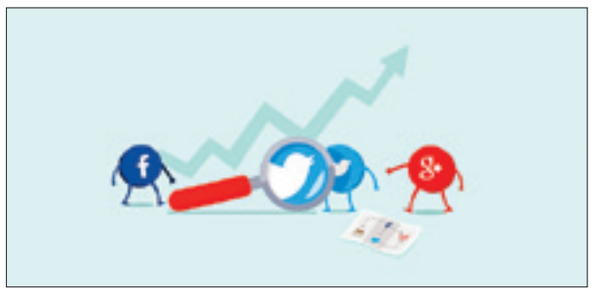

۱ **حسادت و ناامنی:** پلتفرم‌های رسانه‌های اجتماعی اغلب دریچه‌ای به زندگی دیگران از جمله روابط آنها می‌دهند. دیدن شریک زندگی خود در حال تعامل آنلاین با دیگران یا جلب توجه دیگران می‌تواند باعث ایجاد احساس حسادت و ناامنی شود.

۲ **فقدان حریم خصوصی:** رسانه‌های اجتماعی ما را به اشتراک‌گذاری اطلاعات و تجربیات شخصی با مخاطبان گسترده تشویق می‌کنند. گاهی اوقات، زوج‌ها ممکن است ناخواسته جزئیات خصوصی یا لحظات صمیمی را که باید بین خود نگه دارند، به اشتراک بگذارند. این فقدان حریم خصوصی می‌تواند منجر به نقض اعتماد و ناراحتی شود.

۳ **تفسیر نادرست ارتباط:** ارتباطات آنلاین فاقد تفاوت‌های ظریف در تعامل چهره‌به‌چهره است و باعث می‌شود سوءتفاهم‌ها راحت‌تر رخ دهد. لحن، نیت و احساسات را می‌توان از طریق مکالمات متنی به اشتباه تعبیر کرد که منجر به درگیری‌های غیرضروری یا جریحه‌دار کردن احساسات می‌شود.

۴ **اعتیاد به رسانه‌های اجتماعی:** صرف زمان زیاد در رسانه‌های اجتماعی می‌تواند باعث شود افراد از روابط واقعی خود غافل شوند. اگر یکی از شرکا به طور مداوم در فعالیت‌های آنلاین خود جذب شود، می‌تواند منجر به بی‌توجهی، کمبود زمان باکیفیت و قطع ارتباط کلی با شریک خود شود. ۴۰ درصد از بزرگسالان می‌گویند که از مقدار زمانی که شریک زندگی خود برای تلفن هوشمند خود صرف می‌کند، ناراحت هستند.

۵ **خیانت:** پلتفرم‌های رسانه‌های اجتماعی می‌توانند فرصت‌هایی را برای افراد فراهم کنند تا درگیر معاشقه یا حتی خیانت عاطفی یا فیزیکی شوند. سهولت ارتباط با دیگران و ناشناس بودن تعاملات آنلاین می‌تواند برای برخی افراد وسوسه‌انگیز باشد که به دنبال جلب توجه یا ایجاد ارتباطات نامناسب خارج از روابط خود باشند.

۶ **مقایسه و نارضایتی:** رسانه‌های اجتماعی اغلب نسخه‌ای از زندگی مردم را ارائه می‌دهند که نکات برجسته و مثبت را به نمایش می‌گذارند. قرارگرفتن مداوم در معرض چنین محتوایی می‌تواند انتظارات غیرواقعی را در یک رابطه ایجاد کند و منجر به احساس نارضایتی و ناامیدی شود. مردم بهترین لحظات زندگی خود را در رسانه‌های اجتماعی به اشتراک می‌گذارند، بنابراین زوج‌ها گاهی اوقات زندگی روزمره خود را با زندگی هیجان‌انگیز دیگران مقایسه می‌کنند. احساس حسادت و تحقیر نسبت به خود به دلیل مطالبی که دیگران در رسانه‌های اجتماعی پست می‌کنند با بدتر شدن افسردگی و کاهش رفاه کلی همراه است.

۷ **تحقیر ارزش‌های سنتی:** برخی رسانه‌ها ممکن است ارزش‌های سنتی و فرهنگی مربوط به ازدواج را نادیده بگیرند یا حتی تحقیر کنند که می‌تواند منجر به کاهش احترام به این ارزش‌ها در جامعه شود.

۸ **تشویق به رفتارهای ناپسند:** نمایش رفتارهای ناپسند مانند خیانت و بی‌وفایی به عنوان رفتارهای معمول و قابل قبول می‌تواند تأثیرات منفی روی رفتارهای زناشویی و اخلاقی افراد داشته باشد و به نوعی قبح آن بریزد و عادی‌سازی شود.

۹ **رواج پیش‌داوری‌های منفی:** برخی رسانه‌ها ممکن است تصاویری منفی از ازدواج مانند خیانت، اختلافات شدید و ناکامی‌ها را بیشتر نمایش دهند که می‌تواند نگرش منفی نسبت به ازدواج را تقویت کند.

به‌خاطر داشته باشید که رسانه‌های اجتماعی دقیقاً همان چیزی است که از نام آن پیداست: رسانه! این یک دنیای مجزا نیست. روابط را حفظ نمی‌کند، زیرا مبتنی بر واقعیت مجازی است که طبیعتاً قادر به پشتیبانی از فعالیت‌های لازم برای انجام یک رابطه نیست. برای کاهش اثرات منفی بالقوه رسانه‌های اجتماعی بر روابط، ارتباطات باز، اعتماد و تعیین مرزهای سالم ضروری است. برای زوج‌ها مهم است که دستورالعمل‌هایی را در مورد استفاده از رسانه‌های اجتماعی ایجاد کنند، نگرانی‌های خود را مورد بحث و فعالانه ارتباط واقعی خود را بر حضور آنلاین خود در اولویت قرار دهند. زمان باکیفیت منظم، احترام، اعتماد، قدردانی از شریک زندگی خود، ارتباط مؤثر و حمایت متقابل می‌تواند به زوج‌ها کمک کند تا چالش‌هایی را که رسانه‌های اجتماعی ممکن است برای رابطه‌شان ایجاد کند، حل کنند.

## آسان‌گیری برای خودمان، سختگیری برای مردم!

کاربری با نام «سجاد» نوشت: بعضی‌ها هم اینجوری‌اند که وقتی برای پسرشون میرن خواستگاری، میشن مدافع ازدواج آسان، اما وقتی برای دخترشون خواستگار میاد، میگن مگه دختر ما عیبی داره که آسون بگیریم.

## در میان هیاهوها شعار سال فراموش نشود

قائم شریعتی در کانال شخصی خود در پیام‌رسان بله نوشت: در میان هیاهوی انتخاباتی، شعار سال فراموش‌مان نشود: «جهش تولید با مشارکت مردم». هر یک از کاندیداها کارنامه و برنامه خود را نسبت با این شعار اعلام کنند. همه نامزدهای انتخابات به این چالش دعوتند. انتخاب اصلح اتفاقی نیست.

## توصیه‌ای برای رنگین شدن قنوت

کانال «در حرم یار» در ایتا بخشی از بیانات مرحوم آیت‌الله محمد شجاعی(ره) را به اشتراک گذاشت. این عالم اخلاق و عارف وارسته فرموده‌اند: لازم است که همیشه بعضی از قطعات را از دعاهای مبسوط انتخاب کنید و همیشه با ادب در مواقعی که دعا می‌کنید (در قنوت) بخوانید. این یکی از کارهای مؤمنین است. در دعای ابوحمزه قطعه‌ای هست که برای ما لازم‌تر است: «وَ انْقُلْنِي إِلَى دَرَجَةِ التَّوْبَةِ إِلَيكَ، وَأَعِنِّي بِالْبُكَاءِ عَلَى نَفْسِي، فَقَدْ أَفْنَيْتُ بِالتَّسْوِيفِ وَالْآمَالِ عُمُرِي، وَقَدْ نَزَلْتُ مَنْزِلَةَ الْآيِسِينَ مِنْ خَيْرِي» این را شب و روز باید خواند، بلکه خدا مستجاب کرد. از خدا با تضرع می‌خواهد خدایا! مرا به درجه توبه منتقل کن، یعنی عنایت کن آن درجه‌ای از توبه که به سوی تو می‌آیند و به هوی و هوس ادامه نمی‌دهند. این یک درجه و منزلت است در توبه و بازگشت به سوی خدا. کسی که به این درجه می‌رسد همیشه باید گریه کند و بگوید خدایا! به من کمک کن که برای خودم و گذشته‌ام گریه کنم. همه اینها به دست خداست. این جمله اخیر با وضعی که ما داریم منطبق است که همه می‌روند. ما در غفلتیم: «فَقَدْ أَفْنَيْتُ بِالتَّسْوِيفِ وَالْآمَالِ عُمُرِي، وَقَدْ نَزَلْتُ مَنْزِلَةَ الْآيِسِينَ مِنْ خَيْرِي» خدایا! من عمرم را با امروز و فردا کردن از میان بردم و ضایع کردم و به جایی رسیدم که خودم هم از خودم مأیوس شدم. عوضم کن. این دعا را بخوانید.
خواستید دعا کنید اولش «اللهم» بیاورید و تا «من خیری» با اصرار و تضرع بخوانید و بگریید. این یکی از قطعاتی باشد که همیشه بخوانید. در ادامه می‌فرماید: «... اللَّهُمَّ ثَبِّتْ عَلَى حَتَّى لا أُعْصِيكَ...»
ما می‌رویم به سوی چاه جهنم. همه آنهایی که به سوی جهنم می‌روند متوجه نمی‌شوند که به سوی جهنم می‌روند به سرعت هم می‌روند ولی نمی‌دانند به کجا می‌روند. آنچه من و شما احتیاج داریم این است که خدا به ما نظری کند و ما را صدا بزند و مسئله آنچنان معلوم شود که هست و برای ما بزرگ شود که نتوانیم دیگر ادامه دهیم. خدایا! نظری از تو می‌خواهم «اللَّهُمَّ ثَبِّتْ عَلَى حَتَّى لا أُعْصِيكَ وَ أَلْهِمْنِي الْخَيْرَ وَالْعَمَلَ بِهِ»، خدایا به من اقبالی کن اقبالی که دیگر نگذارد من گناه کنم. در دعای ابوحمزه هست که آنچه نمی‌گذارد به توبه موفق شویم حب دنیاست: «سَيِدِي أَخْرِجْ حُبَّ الدُّنْيَا مِنْ قَلْبِي وَاجْمَعْ بَيْنِي وَ بَيْنَ الْمُصْطَفَى وَ آلِهِ خِيرَتِكَ مِنْ خَلْقِكَ وَ خَاتَمِ النَّبِيينَ مُحَمَّدٍ صَلَّى اللَّهُ عَلَيْهِ وَ آلِهِ.» حب دنیا را از قلب من بیرون کن. با گریه بخواهید/ خلاصه‌ای از دعاها و جمله‌هایی را که لازم‌تر است بخوانید.

## داشتن فرزندان بیشتر از زوال مغز والدین جلوگیری می‌کند

کانال تلگرامی «زومیت» گزارش کرد: محققان در مطالعه جدیدی نشان داده‌اند مغز بزرگسالانی که نقش والدگری را تجربه می‌کنند، در سنین بالاتر جوان‌تر از افرادی است که والدگری را تجربه نکرده‌اند.
پدیده «مغز کودک»، عبارتی است که برای مه‌آلودگی مغزی تجربه شده توسط برخی افراد در دوران بارداری و اوایل دوران والدگری به‌کار می‌رود. این پدیده نشان می‌داد که فرزندآوری [در ابتدا] بر مغز تأثیر منفی می‌گذارد اما در حقیقت فرزندآوری و تجربه والدگری از مغز والدین در برابر زوال‌های مغزی ناشی از افزایش سن محافظت می‌کند و تأثیر آن با افزایش تعداد فرزندان بیشتر می‌شود. محققان در بزرگ‌ترین مطالعه‌ای که تاکنون در زمینه سنجش عملکرد مغزی والدین انجام شده است، اسکن‌های تصویربرداری پرتوی مغناطیسی (MRI) بیش از ۳۷ هزار بزرگسال بین ۴۰ تا ۷۰ ساله موجود در داده‌های بانک اطلاعات پزشکی انگلستان را با یکدیگر مقایسه و بررسی کردند. مطالعه نشان داد هرچه تعداد فرزندان بیشتر باشد، پیوستگی و اتصال بیشتری در نواحی مغزی که مسئول کنش‌وری و احساسات هستند، وجود دارد. چنین ارتباطی در این بخش‌ها از مغز معمولاً با افزایش سن کاهش می‌یابد، بدین معنی که به نظر می‌رسد الگوی فعالیت مغز این افراد، جوان‌تر از سن آنهاست. مشاهدات برای مادران و پدران مشابه بود. این تشابه می‌تواند بدین معنا باشد که افزایش ارتباط میان مغز و والدگری، فقط به دلیل تجربه بارداری به وجود نمی‌آید، بلکه با تجربه مراقبت از فرزندان در ارتباط است.

## این دو جبهه، مثل هم نیستند

محمد ایمانی در کانال شخصی خود در پیام‌رسان ایتا نوشت: اگر ارتش امریکا از نسل‌کشی در افغانستان و عراق سربلند و آبرومند بیرون رفت، رژیم صهیونیستی هم در جنگ غزه پیروز خواهد شد! این در حالی است که امریکا به توانمندی‌های خودمتکی بود و اسرائیل بدون پشتیبانی امریکا حتی یک هفته هم سر پا نمی‌ماند. البته وضعیت امروز با شرایط اشغال افغانستان و عراق، زمین تا آسمان فرق می‌کند. آن روز، جبهه مقاومتی وجود نداشت و اعضای از هم گسیخته آن غالباً منفعل بودند، اما امروز، جبهه هفت ضلعی مقاومت، عرصه را نه‌فقط برای رژیم بی‌ریشه اسرائیل، بلکه امریکا تنگ کرده است. اسرائیل بعد از هشت ماه نسل‌کشی و کودک‌کشی در نقطه آغازین شکست در جا نمی‌زند، بلکه هم هیبت نظامی‌اش فروریخته، هم ثبات و اقتصادش زیر چادر اکسیژن است، هم در سازمان ملل و دیوان لاهه به عنوان رژیم نسل‌کش شناسایی شده و هم با موج جهانی نفرت روبه‌روست.
دو جبهه مثل هم نیستند و دنیا امروز بهتر از هر زمان دیگری این تفاوت را می‌فهمد:
جبهه‌ای که قدرتش روزافزون شده و آن‌قدر شجاعت و اعتمادبه‌نفس دارد که اقتدارش را به ارتش امریکا و اسرائیل نشان بدهد و ناو آیزنهاور و نفتکش‌های غربی و پهپادهای نظامی فوق مدرن را هدف بگیرد و درعین‌حال در غزه و در سخت‌ترین شرایط با اسیران مدارا کند و جبهه شروری که قدرتش را پشتوانه چند ده سال جنایت بی‌حدومرز قرار داده بود، اما حالا در میانه میدان درمانده شده و زورش به زنان و کودکان می‌رسد. ارتش امریکا و اسرائیل دیروز ۶۰۰ شهروند غیرنظامی را در النصیرات غزه به خاک و خون کشیدند تا چهار اسیر را آزاد کنند و ضمناً چند نفر از کماندوهایشان کشته و مجروح شدند. این در حالی است که صهیونیست‌ها با همین رفتار از سر استیصال، بیش از ۷۰ اسیر خود را کشته‌اند! رفتار هیستریک اسرائیل پس از سرشکستگی عمیق هشت ماهه با رفتار هیچ دولت متعارف و باثباتی قابل قیاس نیست. ارتشی که ۷۶سال است بر فلسطین مسلط است، هنوز بعد از هشت ماه نتوانسته موفقیت میدانی در منطقه ۳۶۰ کیلومترمربعی غزه به دست آورد، آن هم با وجود نقش‌آفرینی تمام‌عیار امریکا و ناتو.

تصویر منتخب

خولک بافی | عکس از نصرالله کوهکن
| از صفحه توییتری «میراث فرهنگی سیستان و بلوچستان»