جوان

روزنامه سیاسی، اجتماعی و فرهنگی صبح ایران
یک‌شنبه ۵ اسفند ۱۴۰۳ - ۲۴ شعبان ۱۴۴۶
سال بیست‌وهفتم- شماره ۷۲۵۱ - ۱۶ صفحه
قیمت: ۵۰۰۰ تومان

بر عهدمان با تو می‌مانیم

کدام مقاومت در کدام زمان از تاریخ بدون شهادت رهبران معنا یافته است؟ شهادتی که رهبران، خود آن را در میدان به چنگ آورند! سید جز زیبایی و تکامل نیافرید و ما جز زیبایی و اکمال ندیدیم. مقاومت بر عهدی که با سید بسته است می‌ماند. نشانه این عهد طوفانی است از حمیت و غیرت مردان و زنان که هرگز فروکش نخواهد کرد. موجی است که هرگز آسوده نخواهد نشست و شعله‌ای است که فرو نخواهد خفت

روز طوفان مردمی حزب‌الله

تصویرسازی: حسین کشکار

۸۸ روز بعد از پایان جنگ لبنان و اسرائیل، امروز پیکر دو رهبر حزب‌الله، سیدحسن نصرالله و سیدهاشم صفی‌الدین تشییع می‌شود؛ مراسمی که با حضور بزرگ لبنانی‌ها و بیش از ۸۰۰ شخصیت از ۶۵ کشور دنیا، عمق و گستردگی نفوذ حزب‌الله را در جامعه لبنان به تصویر خواهد کشید. آیین تشییع در داخل ورزشگاه کمیل شمعون برگزار می‌شود. علاوه بر ظرفیت داخلی ورزشگاه، تا شعاع ۱۰۰۰ تا ۱۵۰۰ متری صندلی در نظر گرفته شده تا تشییع کنندگان در این مراسم حاضر شوند. ایران اعلام کرده که یک هیئت بلندپایه در آیین تشییع پیکر رهبران مقاومت لبنان اعزام خواهد کرد. محمدباقر قالیباف به دعوت نبیه بری، رئیس مجلس لبنان در این مراسم شرکت خواهد کرد | صفحه ۱۵

رهبر معظم انقلاب در دیدار وزیر، معاونان و مدیران وزارت اطلاعات:

تنها راه‌حل مشکلات پایبندی به مبانی انقلاب است

رفع مشکلات در هر یک از بخش‌های اقتصادی، سیاسی، فرهنگی و اجتماعی کشور در گرو توکل به پروردگار، پایبندی به اصول انقلاب و پیگیری مجدانه برای تحقق طرح‌ها و قوانین خوب موجود در کشور و جبران عقب‌ماندگی‌ها است | صفحه ۲

یادداشت سیاسی

مرتضی سیمیاری

طوفان اجتماعی آقاسید در راه است!

حزب‌الله با تکیه بر سرمایه اجتماعی خود اجازه نداد امریکایی‌ها طرح تبدیل بیروت به «کرانه دوم» را پیاده‌سازی کنند. این طوفان از ۲۶ ژانویه با هجوم مردم برای آزادسازی مناطق اشغالی آغاز شده که مقدمه‌ای بر تشییع بزرگ شهید سید حسن نصرالله نیز بود | صفحه ۲

ویژه‌های جوان

مذاکره می‌خواهید چرا به ضرب‌المثل رحم نمی‌کنید؟!

سرمقاله‌نویس هم‌میهن با تحریف معنای ضرب‌المثل ترکی پزشکیان، عصبانیت خود را از راهبرد رئیس‌جمهور درباره مذاکره نشان داد

منظور نرگس محمدی از شکنجه دیر شدن عسل و آجیل و لوازم آرایش بود!

علیه نرگس محمدی، اسطوره کذایی براندازان خصوصاً در حوزه حقوق بشر، گاه به گاه افشاگری‌هایی از سوی زندانیان اوین بیرون می‌آید که نشان می‌دهد شخصیت نرگس محمدی تا چه حد از یک فرد اخلاقی حامی حقوق بشر به دور است | صفحه ۲

یادداشت بین‌الملل

حنیف غفاری

شکل‌گیری دولت‌های ضعیف در اروپا

پدیده‌ای که طی سال‌های اخیر در اروپا شاهد آن بوده‌ایم، شکل‌گیری دولت‌های حداقلی، ضعیف یا ائتلافی (از نوع شکننده) در غرب بوده است. دولت ماکرون در فرانسه و دولت کنونی اولاف شولتس در آلمان را می‌توان مصادیق دو دولت حداقلی و ضعیف در رأس معادلات اجرایی و سیاسی اروپای واحد قلمداد کرد. دولت آتی در آلمان نیز از چنین قاعده‌ای مستثنی نیست. ترکیب دموکرات‌مسیحی‌ها و سوسیال‌دموکرات‌ها نه تنها قادر به حل‌وفصل معضلات اقتصادی و سیاسی جاری در برلین نیست، بلکه تعارضات درونی و متعاقباً مخالفت عمومی با احزاب سنتی را در سطح عمومی بیشتر خواهد ساخت | صفحه ۱۵

یادداشت ورزشی

دنیا حیدری | خبرنگار گروه ورزشی

آبروی فوتبال ایران در گرو احقاق حق آقایان!

ردصلاحیت کفاشیان و عزیزی‌خادم، همچنان محل بحث است، کاندیداهایی که تصمیم کمیته بدوی به مزاج‌شان خوش نیامد و برای گرفتن حق از دست‌رفته خود، راه ای‌اف‌سی و فیفا را در پیش گرفتند. پرواضح بود نه کفاشیان کوتاه می‌آید و نه عزیزی‌خادم، خصوصاً که هر دو طعم حضور در رأس فدراسیون فوتبال را چشیده بودند و سودای ریاست دوباره داشتند. همین کافی بود با نخستین مانع، قید بازگشت مجدد به فدراسیون فوتبال را نزنند و سفت و سخت پیگیر کار باشند. اما آنچه طی روزهای اخیر مثل خوره به جان اهالی فوتبال افتاده، یکی درست بودن یا نبودن ردصلاحیت این دوکاندیدای ریاست است و دیگری محق بودن یا نبودن آنها برای شکایت بردن به فیفا و ای‌اف‌سی | صفحه ۱۳

علی غفاری، کارگردان فیلم «پیش مرگ» در گفت‌وگو با «جوان»:

«پیش‌مرگ» قهرمان را در سینما زنده کرد

● مصطفی شاه‌کرمی | خبرنگار گروه فرهنگی

شاید سیمرغ فیلم «پیش مرگ» از این بابت مورد توجه قرار گرفت که به هر دلیلی مورد توجه داوران قرار نگرفت و در هیچ رشته‌ای هم کاندیدا نشد و انتخاب این فیلم از سوی مردم یک مقداری برای دوستان غافلگیرکننده بود. مطالبی گفته و منتشر شد که چطور مردم چنین فیلمی را برگزیده‌اند، ولی به هر حال آقای آشتیانی پور خیلی مبسوط در مورد این مسئله توضیحاتی دادند که جای هیچ ابهام و شبهه‌ای نیست. خود من هم به این باور رسیدم که مردم دنبال سینمای قهرمان‌محور هستند و دوست دارند قهرمانان‌شان را روی پرده سینما ببینند و آرزو بکنند که لحظاتی به جای آنها باشند. مدت‌ها بلکه سال‌ها بود که تشویق شخصیت اصلی و قهرمان فیلم را در سینماها ندیده بودیم، اما مردم برای قهرمان فیلم «پیش مرگ» دست زدند و او را تشویق کردند. به نظرم این اتفاق به نوعی آشتی با این نوع از سینما بود و امیدوارم در اکران عمومی هم این اتفاق برای فیلم رخ بدهد. تماشاگری که پول می‌دهد و بلیت

عکس: رضا دهشیری | جوان

می‌خرد، دوست دارد نزدیک دو ساعت در سالن سینما بنشیند و فیلم ببیند و نباید کاری کنیم که خوابش ببرد. به نظر من لزوماً عبارت قهرمان بخش اکشن کار نیست، یعنی قهرمان می‌تواند یک قهرمان متفکر یا اجتماعی باشد، می‌تواند یک ورزشکار، هنرمند یا یک دانشمند حتی یک پدر یا مادر خانواده باشد، همه اینها می‌توانند قهرمان باشد. بحث من در مسئله قهرمان‌محوری این است که تماشاگر آرزو بکند جای او باشد و شرایطی به وجود بیاید با او خوشحال بشود و غمگین بشود، قلبش برای او بتپد. من فکر می‌کنم سینما و پرده عریض و تماشاگر مستحق دیدن و دریافت صحنه‌های با شکوه است، به هر حال یک قالبی برای اجرا دارد، خیلی از فیلم‌ها را می‌توان در شبکه نمایش خانگی یا به صورت تله‌فیلم یا حتی سریال ساخت، ولی وقتی صحبت از پرده عریض سینما می‌شود، قهرمان، آدم را قلقلک می‌دهد تا کارهای جذاب‌تری را انجام بدهد. ما سعی کردیم «پیش مرگ» از این ویژگی‌ها داشته‌باشد، چون انتظار تماشاگر است، به‌خصوص ما که در حوزه دفاع مقدس کار می‌کنیم، در این رابطه تعارف نداریم. این چیزی را که می‌خواهم عرض کنم، اغراق نیست، ولی ما خیلی سعی کردیم به شخصیت واقعی شهید قهاری که یک فرمانده شجاع بود، نزدیک بشویم | صفحه ۱۶

چتر امنیت آفرین ارتش بر سواحل مکران و دریای عمان

■ مرحله اصلی رزمایش مشترک ذوالفقار ۱۴۰۳ ارتش از صبح دیروز با رمز «یا بقیه‌الله الاعظم عجل الله تعالی فرجه‌الشریف» از سوی امیر دریادار حبیب‌الله سیاری فرمانده رزمایش، در گستره سواحل مکران، دریای عمان و شمال اقیانوس هند تا مدار ۱۰ درجه آغاز شد. یگان‌های پیاده، زرهی، مکانیزه، سامانه‌های پدافندی، دریایی و شناورهای زیرسطحی و سطحی از روزهای قبل در منطقه عمومی رزمایش حضور یافته‌اند و با اجرای تمرینات مختلف در مرحله اصلی رزمایش مشترک ذوالفقار ۱۴۰۳ ارتش عملیات‌های خود را انجام می‌دهند. امیر سرتیپ علیرضا شیخ، سخنگوی رزمایش مشترک ذوالفقار ۱۴۰۳ ارتش، از انجام عملیات ترکیبی و مشترک نشست و برخاست بالگردهای تهاجمی کبرای هوانیروز این نیرو در عملیات مشترک با بالگردهای RH, SH و AB ۲۱۲ بر روی عرشه شناورهای نیروی دریایی ارتش خبر داد. مهم‌ترین وجه این عملیات مشترک، افزایش توانایی‌ها و مهارت‌های خلبانان هوانیروز ارتش است | صفحه ۲

آن‌قدر در این خانه می‌مانم تا ابراهیم بیاید

● صغری خیل‌فرهنگ | خبرنگار گروه ایثار و مقاومت

■ در سفر به کرمان به روستای قنات ملک رفتم و بعد از زیارت گلزار شهدای قنات ملک به سمت روستای زیارتی سیدمرتضی از نوادگان امام موسی کاظم (ع) حرکت کردم تا به روستای محمدآباد رسیدم. قرارمان دیدار با مادر شهید مفقودالاثر ابراهیم آراسته بود. برای رسیدن به خانه شهید باید به آخرین نقطه روستا می‌رفتیم؛ به جایی که فضای بیابانی داشت و مادر شهید به تنهایی آنجا زندگی می‌کرد. یکی از دوستان قدیمی حاج قاسم همراهی‌مان می‌کند تا ما را به منزل شهید و همکلاسی دوران قدیمش برساند. شهید ابراهیم آراسته متولد ۳۰ شهریور ۱۳۵۰ بود که در ۲۸ بهمن ۱۳۶۵ در شلمچه به شهادت رسید و تاکنون اثری از پیکرش به دست نیامده است. گزارش پیش‌رو ماحصل همکلامی ما با حلیمه محمدی سلیمانی، مادر شهید ابراهیم آراسته است | صفحه ۸

تراکتور با سختی صدر جدول را پس گرفت

پرسپولیس بالاخره در اراک به آلومینیوم نباخت

در شبی که تراکتور به سختی صدر جدول را از سپاهان پس گرفت پرسپولیس هم به سختی و با بخت و اقبال بلند موفق شد رتبه سوم جدول را از فولاد پس بگیرد.

عصر دیروز در آخرین بازی‌های هفته بیستم لیگ برتر تراکتور در تبریز بدون حضور هوادارانش موفق شد به سختی و با تک گل دروژدک خیبر خرم‌آباد را شکست دهد و با ۴۴ امتیاز صدر جدول را از سپاهان ۴۳امتیازی پس بگیرد. از ابتدا هم مشخص بود که خیبر حریفی نیست که به سادگی مغلوب تراکتور شود به‌خصوص که ورزشگاه خالی از تماشاگر تبریز هم فضا را برای آنها مهیا کرده بود ولی مقاومت و بازی خوب شاگردان دقیقی در ابتدای نیمه دوم شکسته شد تا تراکتور با همین تک گل به ۳ امتیاز شیرین این بازی دست پیدا کند.

اما پرسپولیس در اراک بازهم به زمین سفت آلومینیوم خورد. شاگردان کارتال که این روزها حتی بازی خودشان را هم یادشان رفته در حالی مقابل میزبان باانگیزه خود قرار گرفتند که شکست‌های متوالی چند سال اخیر مقابل آلومینیوم در اراک چشم‌شان را حسابی ترسانده بود. ترسی که این‌بار هم تا دقیقه ۸۸ کار آنها را ساخته بود اما در حالی که همه خود را آماده کرده بودند تا پیروزی شاگردان مجتبی حسینی با گل دقیقه ۶۷ حاجی عیدی را تماشا کنند، علیپور موفق شد بالاخره گلزنی کند تا تیم کارتال به تک امتیاز این بازی بسنده کند و این بار در اراک نبازد.

پرسپولیس با تک امتیاز این بازی ۳۸ امتیازی شد و به خاطر تفاضل گل بهتر نسبت به فولاد خوزستان رده سوم جدول را از این تیم پس گرفت. البته نوع بازی پرسپولیس و عدم هماهنگی بین بازیکنان و سردرگمی خاصی که در آنها دیده می‌شود از حالا هواداران این تیم را نگران بازی‌های آینده به‌خصوص دربی کرده است. اتفاقی که باید دید کارتال که تاکنون نتوانسته اعتماد پرسپولیسی‌ها را جلب کند چگونه آن را جمع و جور می‌کند.

در آخرین بازی این هفته هم شب گذشته استقلال بدون سرمربی در ورزشگاه آزادی به مصاف نساجی رفت. دیداری که در نهایت با نتیجه یک بر صفر به سود استقلال به پایان رسید.

۳

۲ برابر سهم سلامت از جی دی پی صرف تصادفات می‌شود!

● زهرا چیذری | خبرنگار گروه اجتماعی

■ دکتر حسین کرمانپور، سرپرست روابط عمومی و امور بین‌الملل وزارت بهداشت در گفت‌وگو با «جوان»: ما سال ۱۴۰۲ بیش از ۲۰ هزار کشته در تصادفات جاده‌ای داشتیم که اگر ضرب در ۱۰ شود، نزدیک ۲۰۰ و خرده‌ای هزار باید مصدوم داشته‌باشیم، اما گزارشات اورژانس کشوری نشان می‌دهد ۸۰۵ هزار مأموریت تصادف داخلی و بیرونی هم داخل شهر و هم بیرون شهرها بابت مصدومان ترافیکی داشتیم

۴

فشار مالیات بر ارزش‌افزوده تشدید می‌شود

● وحید عظیم‌نیا | دبیر گروه اقتصادی

■ گرفتن مالیات بر ارزش‌افزوده آن هم در شرایطی که یک بار مالیات بر عملکرد بنگاه تولیدی دریافت می‌شود، افزایش فشار مالیاتی بر تولید، دریافت مالیات مضاعف از تولید و در نهایت کاهش رقابت‌پذیری تولید را به همراه خواهد داشت. با این اوصاف دیروز دورهمی‌ای با عنوان «همایش ملی سامانه مؤدیان و صورتحساب الکترونیکی» با حضور رئیس‌جمهور و جمعی از مسئولان برگزار شد

۱۳

«یوروی» پتروشیمی در جیب دلال و ماتزاری!

● فریدون حسن | دبیر گروه ورزشی

■ شش برد، سه تساوی و هشت شکست در ۱۷ بازی، این آخرین آمار عملکرد والتر ماتزاری است. مردی که ناپولی قهرمان ایتالیا را تا مرز سقوط پیش برد تا در نهایت اخراجش کنند. این آمار مردی است که طی ماه‌های اخیر شبکه دلالی حاکم بر فوتبال با تمام قدرت سعی کرد او را به یکی از دو تیم بزرگ ایران قالب کند و ظاهراً دیروز موفق شد با رقم ۴/۵میلیون یورو به هدف خود برسد

یادداشت

مرتضی سیمیاری

طوفان اجتماعی آقا سید در راه است!

روز پانزدهم از آغاز جنگ ۳۳ روزه وزیر امور خارجه وقت امریکا وارد بیروت شد و مستقیم به دفتر نبیه بری رفت. کاندولیزا رایس بدون بیان هیچ مقدمه‌ای یک برگه کاغذ روی میز گذاشت و گفت مفاد این برگه شرایط امریکا برای پذیرفتن تسلیم و خلع سلاح از جانب حزب‌الله است. به محض آنکه بری قصد می‌کند نامه را از روی میز بردارد و بخواند، وزیر امریکایی از جای خود بلند می‌شود و رو به مقام لبنانی می‌گوید که جلسه تمام‌شده و بدون هیچ حرف‌اضافه‌ای سالن را ترک می‌کند. نبیه بری در خاطرات خود نوشته است که ساعت‌ها در همان اتاق در سکوت مطلق نشسته و به این فکر می‌کردم که پیام امریکایی‌ها را چگونه به دست سید حسن نصرالله برسانم!

در آن زمـان امریکایی‌ها گمان می‌کردند که ظـرف چهار هفته با اجرای چهار عملیات ضربتی و دو اقدام تکمیلی حزب‌الله به صورت کامل از رده خارج می‌شود و نه‌تنها از معادلات لبنانی بلکه به‌صورت کامل از صحنه منطقه حذف خواهد شد، اما آن طرح شکست‌خورده و مقاومت لبنان از آن مرحله با سربلندی بیرون آمد.

بعد از عملیات اربعین و ماجرای پیجرهـا در بیروت بار دیگر تصور اتاق فرمان امریکایی و صهیونیسـتی بر این بود که این بار نه طی چهار هفته بلکه در کمتر از هفت روز امکان آن را دارد که طرح خلع سلاح و حذف حزب الله را با عنوان طرح «لیتانی پلاس» روی میز بگذارد. در این مرحله رژیم صهیونیسـتی تمامی امکاناتی را که از سال ۲۰۰۶ به این‌سو جمع‌آوری کرده بود، سـوزاند تا مقاومت را زمین‌گیر کند.

تصور رژیم صهیونیستی آن بود که حزب‌الله به دلیل از دست دادن عقبه فرماندهی رضوان و نیز شهادت رهبران عالی‌قدر خود تعادل روحی و سـازمانی خود را از دسـت‌داده و سـاختار آسیب‌دیده را نمی‌تواند بازسـازی کند. امریکا نیز با باز کردن جبهه‌های متعدد و آشفته‌سـازی منطقه به این خط ضریب می‌داد اما در این مرحله مقاومت خونین و فرسایشی حزب‌الله مانع از فتنه‌سازی دوباره شده و طرفین وارد مرحله آتش‌بسی شدند که در آن دشمن حتی به‌اندازه جنگ ۳۳ روزه نیز کارت بازی به دست نیاورد.

اما با شـکل‌گیری آتش‌بس در لبنان و پیروزی مقاومت، یک طرح پیچیده علیه حزب‌الله روی میز امریکایی قرار گرفت. در این مرحله امریکا با تحلیل و پذیرش این پیش‌فرض که امکان حذف مقاومت وجود ندارد تلاش کرد با فشار روی کابینه نواف سلام آن را از شکل یک دولت مستقر خارج و تبدیل به یک شرکت چندمنظوره کند. در آن زمان خواسته کاخ سفید تشکیل دولتی بود که کارمندانش کاملاً گرایشـات امریکایی داشـته و وزرا حتی وابستگی حزبی به احزاب سنی و مسیحی نیز نداشته باشـند. در این طرح سعی شد حتی مدیران میانی، قضایی و امنیتی نیز افرادی باشند که با خلع سـلاح و حذف مقاومت همراهی کنند. امریکایی‌هـا در آن زمان در داخل شهر بیروت شـروع به تبلیغ این موضوع کرده بودند که بدون حزب‌الله و مقاومت زندگی مردم لبنان بهتر خواهد شد! این خط از سوی سفارت تبلیغ‌شده و حتی کار به‌جایی رسیده بود که بیمارستان کسروان بیروت را تجهیز کرده بودند تا این گونه وانمود کنند که با آمدن ترامپ رفاه اجتماعی در لبنان به عالی‌ترین سطح خود خواهد رسید. حتی تلاش‌ها برای حذف نبیه بری نیز آغاز شد تا یکی از آخرین لایه حمایتی مقاومت نیز از بین برود.

حزب‌الله لبنان در این مرحله متوجه این موضوع شد که جنگ آینده نه یک تقابل نظامی بلکه مجموعه برخوردهایی با ماهیت اجتماعی و امنیتی است که مقاومت را نه بیرون بلکه از درون حذف کند. در این مرحله یک اقدام درخشان از جانب مقاومت باعث شد تا طوفان دومی شکل بگیرد که مردمی باشد.

به عبارتی حزب‌الله با تکیه بر سـرمایه اجتماعی خـود اجازه نداد امریکایی‌هـا طرح تبدیل بیـروت به «کرانه دوم» را پیاده‌سـازی کنند. این طوفان از ۲۶ ژانویه با هجوم مردم برای آزادسازی مناطق اشغالی آغاز شده که مقدمه‌ای بر تشییع بزرگ شهید سید حسن نصرالله نیز بود. این طوفان اجتماعی چند تقاطع ویژه نیز داشـت، ازجمله طرح صهیونیست‌ها برای اشغال راهبردی جنوب لبنان را که از سال ۲۰۰۶ در آرزوی آن هستند، با شکست روبه‌رو کرد و در سویی دیگر خط قطع ارتباطی مقاومت را نیز شکست، پرواز رئیس مجلس به لبنان آخرین ورق در این بازی درخشان است. مقاومت این روزها به‌گونه‌ای بازی کرد که دشمن با وجود چیدمان قابل توجه در سازوبرگ‌های امنیتی آچمز و مجبور به خروج از سنگرهای خود شد، این طوفان البته در تهران نیز شواهدی دارد ازجمله رونمایی از کادر رهبـری جدید حماس با رهبر انقلاب اسـلامی که فراتر از یک دیدار باید تلقی شود، جایی که محمد اسماعیل درویش خط مقاومت اسلامی شهید هنیه را یک گام پیش آورده و آن را به امامت پیوند داد، بالا آمدن تابلـوی امت و امامت فـرازی مهم از طوفان اجتماعی منطقه در آینده اسـت، روی این تابلـو جمله‌ای زیبا از شهید نصرالله قابل‌رؤیت است که حتی اگر لازم باشد با گروه ارکستر موسیقی‌مان به شما حمله می‌کنیم.

خبر آخر

ادای احترام وزیر کشور به مقام شهیدان سلیمانی و ابومهدی

وزیـر کشـور در جریـان سـفر بـه عـراق، بـا حضـور در محـل شـهادت قاسـم سـلیمانی و ابومهـدی مهنـدس در فـرودگاه بغـداد بـه مقـام ایـن شـهیدان ادای احتـرام کـرد.

به گزارش ایرنا، اسـکندر مؤمنی کـه به دعوت همتـای عراقی برای سفری دو روزه وارد این کشور شده است، به مقام شهیدان حاج قاسم سلیمانی، ابومهدی المهندس و همراهانشـان ادای احترام کرد. این سفر به منظور گفت‌وگو و رایزنی درباره مناسـبات و روابط دو جانبه، موضوعات منطقه‌ای، مبارزه با تروریسم، مبارزه با قاچاق سلاح و مواد مخدر، همـکاری در موضوعات مربوط به مرز و رفع مشـکلات مرزی و همچنین هماهنگی‌های مقدماتی مراسـم اربعین انجام می‌شـود. علی‌اکبر پورجمشیدیان معاون امنیتی و انتظامی وزیر کشور و سردار سید تیمور حسینی رئیس پلیس راهور فراجا، اسکندر مؤمنی را در این سفر همراهی می‌کنند.

دستور دادستان زاهدان برای بررسی حادثه چابهار

دادستان زاهدان از صدور دستور قضایی برای پیگیری حادثه انفجار در ساختمان سـتاد سـاماندهی روسـتاهای شـرق چابهار خبر داد.

به گزارش خبرگزاری میزان، صبح دیروز خبـری درباره انفجار در ساختمان ستاد ساماندهی روستاهای شرق شهرستان چابهار توسط افراد مسلح ناشناس منتشر شد.

مهدی شمس‌آبادی دادسـتان زاهدان در گفت‌وگو با میزان اظهار کرد: حدود ساعت ۱۰:۳۰ روزگذشته یک بمب صوتی در ساختمان بنیاد مسکن شهرسـتان چابهار منفجر و منجر به تخریب بخشی از آن شد. تا کنون در این حادثه کسی آسـیب ندیده است. دادستان زاهدان بیان کـرد: نیروهای اطلاعاتی و امنیتـی در حال تحقیقات برای عوامل حادثه هستند و در این خصوص دستورات قضایی لازم داده شده است.

دفاعی

رزمایش مشترک ذوالفقار ۱۴۰۳ ارتش آغاز شد

چتر امنیت آفرین ارتش بر سواحل مکران و دریای عمان

مرحلـه اصلـی رزمایـش مشـترک ذوالفقـار ۱۴۰۳ ارتـش، از صبح دیروز با رمـز «یا بقیه‌الله الاعظـم عجـل الله تعالـی فرجه‌الشـریف» در گسـتره سـواحل مکران، دریای عمان و شمال اقیانـوس هنـد تـا مـدار ۱۰ درجـه آغاز شـد.

به گزارش قرارگاه رسانه‌ای رزمایش، مرحله اصلی رزمایش مشـترک ذوالفقـار ۱۴۰۳ ارتش از صبح دیروز با رمز «یـا بقیه‌الله الاعظم عجـل الله تعالی فرجه‌الشـریف» از سـوی امیر دریـادار حبیب‌الله سیاری فرمانده رزمایش، در گستره سواحل مکران، دریای عمان و شمال اقیانوس هند تا مدار ۱۰ درجه آغاز شد. یگان‌های پیاده، زرهی، مکانیزه، سامانه‌های پدافندی، دریایی و شناورهای زیرسطحی و سطحی از روزهای قبـل در منطقه عمومی رزمایش حضور یافته‌اند و با اجرای تمرینات مختلف در مرحله اصلی رزمایش مشترک ذوالفقار ۱۴۰۳ ارتش عملیات‌های خود را انجام می‌دهند.

■ عملیـات ترکیبـی بالگردهـای نیروهای زمینی و دریایی ارتش

امیر سـرتیپ علیرضا شیخ، سـخنگوی رزمایش مشـترک ذوالفقار ۱۴۰۳ ارتش، از انجام عملیات ترکیبی و مشترک نشسـت و برخاست بالگردهای تهاجمی کبـرای هوانیـروز این نیـرو در عملیات مشترک با بالگردهای RH، SH و AB 212 بر روی عرشه شناورهای نیروی دریایی ارتش خبر داد. وی افزود: این عملیات با توجه بـه تمامی ظرفیت‌ها و توانمندی‌های هوانیروز ارتش، توسـط بالگردهای تکـور و شـکاری هوانیـروز در سـواحل مکران به صورت مشـترک با هواداریا با بالگردهای هوانیروز انجام شـد. سخنگوی رزمایش مشـترک ذوالفقار ۱۴۰۳ ارتش عنوان کرد: مهم‌ترین وجه این عملیات مشترک، افزایش توانایی‌ها و مهارت‌های خلبانان هوانیروز ارتش است.

■ پرتاب اژدر والفجر جنگـی از زیردریایی فاتح

همچنیـن در مرحله عملیاتی رزمایش مشـترک ذوالفقار ۱۴۰۳ ارتش، اژدرهای ایرانی اکسـیژنی و الکتریکی والفجر نیز با شـلیک از زیردریایی‌های طارق، فاتح و غدیر اهداف خـود را در دریای عمان منهدم کردند. اژدر اکسیژنی دیگر سلاح راهبردی ساخت متخصصان جوان و نخبه دفاعی کشورمان اسـت که به جای هوای فشـرده به عنوان سوخت از اکسـیژن خالص فشرده اسـتفاده می‌کند. اژدر مشـقی الکتریکی از زیردریایی طارق علیه اهداف زیر سطحی شلیک شده و طراحی این اژدر نسبت به نسـل‌های قبلی آن به روز رسـانی و بهینه شده است. همچنین یک فروند بالگرد SH نیز در ادامه این رزمایش، با پرتاب اژدر مـارک ۴۶، هدف خود را در دریا مـورد اصابت قـرار داد. این نـوع اژدرها توسـط متخصصان جوان نیـروی دریایی ارتش با همکاری مراکز علمی و صنایع دفاعی کشور طراحی و ساخته شده که تفاوت آن با سایر اژدرها در ایمن بودن است.

امیر سـرتیپ علیرضا شیخ، سـخنگوی رزمایش، بهره‌گیری از تجهیزات و تسـلیحات بومی در این رزمایش بزرگ را یکی از نقاط قوت آن برشـمرد و گفت: با جهـاد بی‌وقفه دانشـمندان و متخصصان جوان در ارتش جمهوری اسـلامی ایـران، وزارت دفاع، شرکت‌های دانش‌بنیان و سایر مراکز علمی و تحقیقاتی کشور، امروز در حوزه تأمین نیازمندی‌های دفاعی، کاملاً به ظرفیت‌های داخلی متکی هستیم و نمایش اقتدار دفاعی در رزمایش بزرگ و مشترک ذوالفقـار ۱۴۰۳ ارتش بـا اسـتفاده از تجهیزات و تسـلیحات بومی را می‌توان دلیل روشن و واضحی برای خودکفایی در شرایط تحریم طی سال‌های بعد از انقلاب اسلامی برشمرد.

■ رهگیری پهپـاد کرار بـا جنگنده رهگیر میگ ۲۹

عملیات رهگیـری پهپاد کرار بـا جنگنده رهگیر میگ ۲۹ یکـی دیگر از مراحـل رزمایش ذوالفقار ۱۴۰۳ ارتش بود که با مهارت خلبان این جنگنده اجرا شد.

در ادامه مراحـل اصلی رزمایـش ذوالفقار ۱۴۰۳ ارتش، یک فروند جنگنـده میگ ۲۹ طی عملیات رهگیـری هوایی اقدام به شناسـایی یـک فروند پهپاد کرار کرد. همچنین جنگنده بمب‌افکن‌های راهبردی F4 نیروی هوایی ارتش که از پایگاه‌های مختلف این نیرو به پرواز درآمده بودند پس از انجام عملیات سـوختگیری هوایـی از هواپیمای تانکر، توانستند اهداف از پیش تعیین شده را با موفقیت منهدم کنند. این جنگنده‌ها با پرتاب بمب‌های ۲۵۰ پوندی قائم ۵ و شلیک موشک‌های ماوریک اهداف مورد نظر را منهدم کردند.

در ایـن مرحلـه از رزمایش جنگنده‌هـای نیروی هوایی ارتش بـا تیراندازی علیه اهـداف، عملیات پشتیبانی هوایی از نیروی زمینی ارتش را با موفقیت اجرا کردنـد. در ایـن رزمایش، نیـروی هوایی با جنگنده‌هـای بمب‌افکن سـنگین و هواپیماهای رهگیری که از پایگاه‌های مختلف به پرواز درآمده بودند باعث برتری هوایی بر نیروهای عمل کننده در منطقه شد. شیخ، سـخنگوی رزمایش در این خصوص گفت: استفاده از نسل جدید موشک‌های ماوریک در این مرحله از رزمایش و همچنین اجرای عملیات به دسـت خلبانان جوان نیـروی هوایی ارتـش از جمله نقاط قوت این مرحلـه از رزمایش بزرگ ارتش بود.

■ هـدف رزمایـش: ارتقای تـوان دفاعی و بازدارندگی

یک روز پیش از آغاز برگزاری رزمایش، امیر سرتیپ حبیـب‌الله سـیاری، فرمانده رزمایش مشـترک ذوالفقار ۱۴۰۳ ارتش جمهوری اسلامی ایران، گفته بود: هدف از اجرای این رزمایش، ارتقای توان دفاعی و توان بازدارندگی نظام مقدس جمهوری اسلامی ایران در مقابل هـر گونه تهدید زمینـی، هوایی و دریایی است. هر دشمنی که بخواهد تصور کند که می‌تواند به تمامیت ارضی ما یا به منافع ما در زمین، هوا و دریا آسیب وارد کند قطعاً می‌داند آسیب‌های زیادی به آن وارد خواهد شد.

سیاری اضافه کرد: منظور از اجرای این رزمایش آزمایش تاکتیک‌های جدیدی اسـت که توسـط نسـل جوان در ارتـش جمهوری اسـلامی ایران طرح‌ریزی و اجرا می‌شود. سالیانه در رزمایش‌ها، سلاح‌های جدید وارد سـازمان رزم می‌شود و در این رزمایش‌ها سلاح‌ها و مهمات جدید، هوشمند، دقیق و نقطه زن و انواع موشـک‌ها مورد آزمایش قرار می‌گیرد. انتقـال تجربه از افـراد باتجربه به افراد جـوان کـه آینده سـاز نیروهای مسـلح و ارتش جمهوری اسـلامی ایران هسـتند و ایجاد هماهنگی‌های لازم برای رزمایش مشـترک که همه نیروهای ارتش در رزمایش شرکت می‌کنند مد نظر است و حتماً باید بهترین هماهنگی را در رزمایش به دسـت بیاوریم. وی گفت: با توجه به تجربیات گذشـته و تهدیدات موجـود و نگاه به آینده و رصد تهدیـدات آینده این رزمایش از نظر نوع تاکتیک‌ها و سـلاح‌های به کار گرفته شده با رزمایش‌های قبل کاملاً متفاوت اسـت. خلاقیت و نوآوری در اجرای این رزمایش بزرگ در سـطح ارتش جمهوری اسلامی ایران کاملاً متفاوت است و به نمایش گذاشته خواهد شد. نیروهای جوان ما خلاقیت‌ها و ابتکار لازم را به کار خواهند گرفت تا ثابت کنند توانمندی انجام مأموریت ارتقای توان دفاعی و بالابردن توان بازدارندگی کشور را دارند.

امیر دریادار سیاری خاطر نشان کرد: در این رزمایش به برخی از مسائل مهم و روز از جمله عملیات جنگ الکترونیک، سـایبر، بدون سرنشـین‌ها، پهپادها و فناوری‌های نوظهور توجه ویژه شـده اسـت که می‌تواند عرصه رزم و نبرد را تغییر دهد. وی گفت: فرماندهی این رزمایش توسـط فرمانده کل ارتش جمهوری اسلامی ایران در قرارگاه ذوالفقار ارتش جمهوری اسلامی ایران و با نظارت کامل ستاد کل نیروهای مسـلح و قرارگاه مرکـزی حضرت خاتم (ص) انجام می‌شود، البته نمایندگانی هم از وزارت دفاع در عرصه رزمایش حضور دارند تا محصولاتی را که تولید کرده‌اند را ببینند و اعتماد به نفس را برای تولید محصولات جدیدتر را کسب کنند.

ویژه

مذاکره می‌خواهید چرا به ضرب‌المثل رحم نمی‌کنید؟!

سرمقاله‌نویس هم‌میهن با تحریف معنای ضرب‌المثل ترکی پزشـکیان، عصبانیت خود را از راهبـرد رئیس‌جمهور درباره مذاکره نشان داد. عباس عبدی در تعبیر عجیب از ضرب‌المثل «از ترس شیر توی خونه روباه نمی‌رویم» که رئیس‌جمهور آن را به ترکی گفت، نوشت: «ضرب‌المثل ترکی جناب پزشکیان معنای خوبی ندارد، چون فقط یک دوراهی ترسـیم شده که با این حساب نتیجه می‌گیریم که چون قرار نیست برویم در لانه روباه، پس بمانیم تا شیر ما را بخورد. برداشت دیگری هم متصور است؟ این دوراهی نادرست است و منطبق بر واقعیت نیست.»

عجب! واقعاً این ضرب‌المثل یعنی ما باید بایستیم تا شیر ما را بخورد؟ اگر شما از واکنش پزشکیان عصبانی هستید، حتی به ادبیات و مفاهیم آن هم رحم نمی‌کنید؟! واضح اسـت که این مثل مانند ده‌ها مثل مشابه به این معنی نیست که سر دوراهی گرفتار شـده‌ایم بلکه هر پیرزن قصه‌گویی می‌داند که یعنی به هیچ‌یک از این دو وضعیت (ترسـیدن از شـیر یا رفتن به لانه روباه) تن نمی‌دهیم. هرچند در مثل مناقشه نیست اما اینجا به معنای آن است که از ترس تحریم و بمباران (شیر)، خودمان را در اختیار وضعیت بدتری یعنی مذاکره بی‌فایده با غرب (روباه) قرار نمی‌دهیم.

اگر هم‌میهن و آقای عبدی شوق مذاکره و تسلیم دارند یا ترس از امریکا وجودشان را گرفته، باید محمل بهتری برای فروریختن خشم و ترس خود پیدا کنند و اجازه دهند رئیس‌جمهور همگام با سیاسـت کلی نظام پیش بروند. ناراحتـی هم‌میهن احتمالاً بیشتر از هر چیز از این هماهنگی اسـت وگرنه آنها خود بهتر می‌دانند که از مذاکره مذاکره کردن به مذاکره و توافق با ترامپ نخواهند رسید.

منظور نرگس محمدی از شکنجه دیر شدن عسل و آجیل و لوازم آرایش بود!

علیه نرگس محمدی، اسـطوره کذایی برانـدازان خصوصاً در حوزه حقوق بشر، گاه به گاه افشـاگری‌هایی از سوی زندانیان اوین بیرون می‌آید که نشان می‌دهد شخصیت نرگس محمدی تا چه حد از یک فرد اخلاقی حامی حقوق بشر به دور است و تا چه حد او با ساخت چهره‌ای دروغین از خود، مخاطب را فریب داده است.

آتنا فرقدانی که خود از براندازان و با سابقه محکومیت امنیتی و زندان است، در چند استوری اینستاگرامی نکات جالب توجهی را در مورد رفتارها و توقعات نرگـس محمدی در دوران زندان بیان می‌کند. نرگس محمدی، محکوم امنیتی در اوین است که از سوی غرب و جریان براندازه به عنوان فعال حقوق بشر شناخته می‌شود و غربی‌ها در سال جاری جایزه صلح نوبل (حدود یک میلیون دلار) را به او دادند.

فرقدانی درباره رفتارهای عجیب نرگس محمدی و برخی دیگر از زندانیان چون نسرین سـتوده که به «باند حقوق بشری‌ها» معروف هسـتند، با اشـاره به نامه چندی قبل برخی زندانیان می‌نویسد:

«جمله‌ای در این نامه به چشـم می‌خورد که به راسـتی جان کلام را ادا کرده اسـت: بند سال‌هاست بدون دخالت زندانبان اداره می‌شـود! (این جمله را گلرخ ایرایی از هواداران گروهک تروریسـتی منافقین مدتی قبل در دفـاع از نرگس محمدی نوشته اسـت) در این جمله واقعیتی نهفته اسـت، چراکه در کنار دفتر افسـرنگهبان، مکانی به نام قرنطینـه (جایی که به سلول انفرادی شـباهت دارد) قرار داشـت تا هرگاه فردی از زندانیان به هر دلیل عصبی شـده و فریاد می‌کشـید، مطابق قانون تصویب‌شـده از سوی شـورای زنان زندان اوین یا بهتر بگوییم هم‌پیاله‌هـای خانم نرگس محمدی، بـا ضرب، جرح و تهدید، روی زمین کشـیده و به قرنطینه منتقل می‌شـد. اما نکته اینجاسـت که برای هم‌جرگه‌ای‌های خـود که زندانیان و خانواده‌های آنها را به تجاوز چندنفـره تهدید می‌کردند، در زندان مشت بر صورت آنها می‌کوبیدند، گاز می‌گرفتند، انگشت می‌شکستند، سـر بر دیوار می‌کوبیدند و می‌شکاندند؛ نه‌تنها این قانون اجرا نمی‌شـد، بلکه از این افراد برای تهدید و ایجاد رعب و وحشت استفاده می‌کردند که یا با ما همراه می‌شوید یا پیامدهای آن را خواهید دید!»

این محکوم سـابق در زندان اوین در ادامه در شرح رفتارهای ضد انسانی نرگس محمدی ادامه می‌دهد: «روزی مراسمی در هواخوری برگزار شـد و عده‌ای گرد هم آمدند، اما خانم نرگس محمدی لباس‌زیر یکی از هم‌بندیان را از روی‌بند رخت برداشت و همراه آهنگ ساسی مانکن و باباکرم، شروع به رقصیدن کرد و به همین دلیل برخی محل را ترک کردند.»

فرقدانی با اشاره به نوچه‌پروری و باندبازی نرگس محمدی که اغلب این افراد از هواداران منافقین و گروهک‌های تروریستی در زندان اسـت با طرح یک سـؤال آورده که «آیا به تمکین از فرهنگ یارگیری و نوچه‌پروری که در میان شما سوداگران موج می‌زد باید به سلسله‌مراتب میان افراد احترام می‌گذاشتیم و بر سر اینکه چه کسی نرگس محمدی را با روغن بادام ماساژ دهد، چه کسی برای ایشان غذا و ژله درست کرده و چه کسی کیک و شیرینی بپزد، چه کسـی ناخن‌های او را لاک بزند، چه کسی بسته‌های ایشان را باز کند و چه کسی لباس‌های وی را اتو بکشد و غیره؛ می‌جنگیدیم و استثمار می‌کردیم؟»

فرقدانی با اشـاره به کتک زدن سـایر زندانیان توسط نرگس محمدی می‌نویسـد: «چه‌بسـا زمانی تصمیم گرفته شـد که گروهی جداگانه و مستقل از شما تشـکیل شود، اما به‌قدری با تهدید خانواده‌های آنها و مشت و لگد از آنها پذیرایی شده بود که یکی‌یکی منصرف شدند. باوجود این‌همه ناعدالتی که در پالت رنگارنگ شـما در قبال هم‌بندی‌های خود به چشم می‌خورد، انتظار داشتید سیاهی‌لشـکر بیانیه‌های شما می‌شدیم تا فقط عدد بالاتری را ثبـت کنید و باید پای دروغ‌هـا و تبعیض‌های شما را امضا می‌کردیم!»

او درباره امکانات متعدد رفاهی در این زندان می‌نویسد: «بارها برای اعتراض بـه تأخیر یک‌روزه در تحویل آجیل، شـکلات و خواسته‌های دیگر خود، چنان عربده‌کشی به راه می‌انداختید که دیگران چون جرئت اعتراض به شما را نداشتند، مجبور بودند برای عدم نگرانی خانواده خود از شنیدن فریادها در آن‌سوی خط یا از تلفن صرف‌نظر کنند یا زودتر قطع کنند، ضمن اینکه به او خاطرنشان می‌کردند که یا با ما همراه می‌شوی یا به رسانه‌ها گرا داده می‌شود که بایکوت شود.

این محکوم سابق در ادامه شـرح جالب‌تری از ماجراهای اوین و امکانات بی‌نظیر آن داده: «خدم‌وحشمی که با مرخصی‌های مکرر و بلندمدت، تلی از وسایل و خوراکی را به سالن ۳ سرازیر و میان خود تقسـیم می‌کردند، ولی گویا بازهم کافی نبود و با برگه درخواست عسل کوهی اعلا، وسایل آرایش و... راهی دفتر نگهبانی شدند. افرادی مانند سپیده قلیان برای گرفتن مدرک و شرکت در آزمون وکالت نیز مانعی پیش روی خود ندارند.»

آتنا فرقدانی اولین نفری نیسـت که علیه رفتارهای خشـن و دیکتاتورمآبانه نرگس محمدی و نوچه‌هایش در اوین افشاگری می‌کند. پیش از او، فائزه هاشـمی، فریبا داودی مهاجر و زهرا جمالی نیز نکات جالب توجهی در این زمینه بیان کرده بودند. نرگس محمدی بارها مدعی شـکنجه در زندان شده است. به نظر می‌رسد منظور او از شکنجه دیر شدن عسل و آجیل و لوازم آرایشش بوده است!

خبر

رهبر انقلاب در دیدار وزیر، معاونان و مدیران وزارت اطلاعات:

تنها راه حل مشکلات پایبندی به مبانی انقلاب است

بیانات رهبـر معظـم انقـلاب اسـلامی در دیـدار وزیـر، معاونان و مدیـران وزارت اطلاعـات کـه در تاریـخ ۱ اسـفند ۱۴۰۳ برگـزار شـده بود، روز گذشـته در محل همایش یـادواره «شـهدای جامعه اطلاعاتی و چهلمین سالروز تأسـیس وزارت اطلاعات» منتشر شد.

به گزارش پایگاه اطلاع‌رسـانی دفتر مقام معظم رهبری، حضرت آیت‌الله خامنه‌ای در این دیدار، حفظ روحیه و رویکرد انقلابی در وزارت اطلاعات در طول سـال‌های متمادی را از ویژگی‌ها و امتیازات ممتاز این وزارتخانه برشـمردند و گفتند: وزارت اطلاعات مجموعه‌ای واقعـاً انقلابی و پایبند به انقلاب اسـت و همچنان که عناصر قدیمی این وزارت، انقلابی ماندند، نیروهای جدید آن نیز در مسـیر انقلاب حرکت می‌کنند که این نعمتی بزرگ است. ایشان، تنها راه‌حل و دریچه نورافشان کشور در برابر مشکلات را پایبندی به مبانی انقلاب خواندند و افزودند: رفع مشکلات در هر یک از بخش‌های اقتصادی، سیاسی، فرهنگی و اجتماعی کشور در گرو توکل به پروردگار، پایبندی به اصول انقلاب و پیگیری مجدانه برای تحقق طرح‌ها و قوانین خوب موجود در کشور و جبران عقب‌ماندگی‌ها است.

حضرت آیت‌الله خامنه‌ای، برنامه‌ریزی برای انجام امور کشور و حل مشکلات را بخشی از اقدامات ضروری برشمردند و گفتند: آنچه مهم است، دستیابی به خروجی عینی و مطلوب است، زیرا اگر نتیجه جلسات و برنامه‌ریزی‌ها و زمان‌بندی‌ها، محصول ملموس و مطلوب نباشد، فایده‌ای ندارد و نتیجه مطلوب هم هنگامی حاصل می‌شـود که پیگیری مسـتمر وجود داشته باشد.

رهبر انقلاب یکی از وظایف دستگاه اطلاعاتی را همکاری با دولت خواندند و گفتند: وزارت اطلاعات با همه دولت‌ها باید همکاری کامل داشته باشد تا دولت مستقر بتواند وظیفه سنگین اداره کشـور را به خوبی انجام دهد.

حضرت آیت‌الله خامنه‌ای خاطرنشان کردند: همکاری وزارت اطلاعات با دولت به معنای انجام کار خوب اطلاعاتی است. ایشان همچنین با تأکید بر همکاری و هماهنگی دستگاه‌های اطلاعاتی با یکدیگر در همه سطوح، توجه ویژه مجموعه‌های اطلاعاتی به تزکیه اخلاقی و مسائل معنوی را نیز مهم و ضروری دانستند. حضرت آیت الله خامنه‌ای، تجلی طراوت و نشاط انقلابی در راهپیمایی ۲۲ بهمن و به صحنه آمدن جوانان و نوجوانان برای دفاع از انقلاب با وجود حجم انبوه خصومت‌ها علیه نظام اسلامی را نشانه اراده پروردگار برای پیشرفت اسلام در بستر جمهوری اسلامی خواندند و افزودند: نمونه دیگری از بروز اراده الهی، تجمعات ضد صهیونیستی در اروپا و حتی امریکا و افزایش چشمگیر حمایت افکار عمومی جهان از مردم فلسطین است. در ابتدای این دیدار، حجت‌الاسلام خطیب وزیر اطلاعات، گزارشی از عملکرد و برنامه‌های این وزارتخانه در خنثی‌سازی تهدیدهای امنیتی و ضربات به سرویس‌های جاسوسی متخاصم بیان کرد.

تجلیل رهبران ادیان توحیدی از شهید نصرالله

نشسـت خبـری رهبـران اقلیت‌هـای دینـی بـرای بزرگداشـت شخصیت شـهید نصرالله در کلیسـای حضرت یوسـف برگزار شد.

به گزارش ایرنا، در این مراسم، نمایندگان اقلیت‌های مختلف کشور از جمله ارامنه، آشوریان و زرتشتیان حضور داشتند. عالیجناب اسقف اعظم د. عماد خوشابه جرجیس خلیفه‌گری آشوری کلدانی کاتولیک تهران در ابتدای این نشست گفت: در این مکان جمع شدیم تا مقام شهید نصرالله را بزرگ بداریم. ما باید مطیع ایمان باشیم. ما باید به هم محبت داشته باشیم و برای کسانی که به خاطر وطنشان شهید می‌شوند احترام قائل شویم. کلیسا به ما می‌آموزد باید قدردان کسانی باشیم که خود را وقف ملت می‌کنند. باید به آنها ارج بنهیم. در اینجا باید صدای سید حسن نصرالله را رسانه‌ای کنیم؛ باید متحد باشیم.

عالیجناب اسقف سرکیس داویدیان کلیسای ارامنه کاتولیک در ادامه نشست گفت: خداوند سید حسن نصرالله را رحمت کند. ایشان یک فرد معمولی نبود، او رسالت زیادی را برعهده گرفته بود. شیخ حسن نصرالله مسئولیت بزرگی را برعهده داشت. مدت زیادی ما فعالیت او را دنبال می‌کردیم. تفکر نصرالله این بود که چگونه باید قدس و فلسـطین را آزاد کرد. در ادامه این نشست عالیجناب «اسقف مار برسی بنیامین» از کلیسای شرق آشوری ایران با بیان اینکه ما مسیحیان برای برقراری صلح دعوت شده‌ایم، گفت: در این ماه‌ها شاهد کشتار و قتل عام در سرزمینی هستیم که جایگاه پیامبران است. سرزمینی که در آن صلح و سلامتی بشارت داده شده است. شهادت معلمی نستوه رقم خورد. مردمی که برای آزادی شهید شدند. انسان‌های بی‌گناه در جایی که وطنشان بود، شهید شدند. سازمان ملل و شورای امنیت کجا بودند که این مردم در خاک خود شهید شدند؟ می‌توانند شخصیتی را بکشند، اما نمی‌توانند اعتقاد و ایمان مردم را از بین ببرند. اعتقاد از بین نمی‌رود.

در ادامه، نماینده اسقف اعظم «سـیبویه سرکیسیان» با بیان اینکه سید حسن نصرالله نماد مقاومت است، گفت: در سـال‌های اخیر لبنان شاهد شخصیت‌های برجسته‌ای در عرصه‌های سیاسی و نظامی بوده است و در میان آنان، سید حسن نصرالله جایگاهی ویژه پیدا کرد. او با شجاعت و روحیه سرشار از وطن‌پرستی نقش خود را در تحولات لبنان و منطقه به گونه‌ای ایفا کرد که بسیاری از پیشینیان خود فراتر و برجسته‌تر شد.

شارلی انویه نماینده آشوری‌ها و کلدانی‌ها هم با بیان اینکه شهید سید حسن نصرالله فهم راهبردی و نظامی داشـت، گفت: سید حسن نصرالله فرمانده بزرگ و الهام‌بخش بود. اگر بخواهیم به صورت مختصر به ویژگی‌های ممتاز دبیر کل مجاهد شهید حزب‌الله لبنانی اشاره کنیم، در رأس آن باید از اخلاق ممتاز فردی و معاشـرت نیکوی او نام ببریم. ایشان دارای عقل راهبردی بود و حزب‌الله لبنان رهبری کم‌نظیر را از دست داد.

بهشید برخوردار نماینده زرتشتیان در مجلس نیز در سخنانی با بیان اینکه امروز ما مشاهده می‌کنیم، تروریست‌های صهیونیستی با حمایت امریکا، زنان و کودکان مظلوم فلسطین و لبنان را می‌کشند، گفت: ضرورت دارد همه ادیان جهان برای بازگشت صلح و آرامش بپاخیزند و از حقوق مظلومان دفاع کنند.

در ادامه این نشست «همایون سامه یح نجف‌آبادی» نماینده کلیمیان با بیان اینکه ثمره درگیری‌ها در منطقه خاورمیانه سابقه طولانی دارد، گفت: رژیم صهیونیستی به خاطر نفع استعمارگران تشکیل شد. همه کشتار صبرا و شـتیلا را به خاطر دارند. این رژیم به اهدافش نرسیده و مردم فلسطین ایستادگی کردند و مقاومت خواهند کرد. رژیم صهیونیستی بر پایه ایدئولوژی نیست و اکثر یهودیان دنیا رژیم صهیونیسـتی را بر خلاف دین یهودیت می‌دانند. ما این رژیم را قبول نداریم. امیدوارم رژیم صهیونیستی سرنگون شود و مردم فلسطین به خانه خود برگردند.

«آرا شاوردیان» نماینده ارامنه شـمال در مجلس نیز ضمن محکومیت شهادت سید حسن نصرالله به دست رژیم صهیونسیتی، گفت: امروز گرد هم آمدیم تا به قهرمانانی که از ارزش‌های دینی حمایت کردند ادای احترام کنیم. با ادامه راه آنها می‌توانیم به مقام شامخ آنان احترام کنیم.

مدرسه

۱۳۳۳ مدرسه جدید تا مهرماه سال آینده افتتاح می‌شود

معاون امور جوانان وزارت ورزش گفت: بر اساس وعده رئیس‌جمهور، مدارس کپرنشین و کانکس تا یک سال دیگر با همت خیرین سلامت کشور و بسیاری از نهادها که در این امر رئیس‌جمهور را همراهی خواهند کرد، برچیده خواهد شد.

علیرضا رحیمی، معاون امور جوانان وزارت ورزش در گفت‌وگو با فارس از آغاز برنامه‌ریزی برای احداث هزارو۳۳۳ مدرسه در مناطق محروم کشور خبر داد و گفت: ساخت هزارو۳۳۳ مدرسه در مناطق محروم و مناطق صعب‌العبور و کمتر توسعه‌یافته برنامه‌ای است که به‌صورت خودجوش توسط جوانان ایران به‌ویژه سازمان‌های مردم‌نهاد حوزه جوانان طراحی شده و بیشتر مدارس دو تا شش کلاسه را پوشش خواهد داد.

وی افزود: جمع‌آوری کمک‌های مالی، طراحی و اجرای نقشه‌ها و کارهای عملیاتی تماماً توسط جوانان انجام خواهد شد و به شکل داوطلبانه ما کلی جوان‌ها داریم که فقط سازماندهی آنها را مجموعه ما انجام خواهد داد.

معاون امور جوانان وزارت ورزش با اشاره به پویش «بیا پای تخته» عنوان کرد: این پویش کاملاً خودجوش بوده و طراحی شده و ظرف شش ماه آینده با استفاده از سازه‌های (LSF) و پیش‌ساخته، در مناطق خاص مدارسی را که قدیمی‌ساز هستند، می‌سازیم و به آقای رئیس‌جمهور وعده داده‌ایم تا همزمان با آغاز سال تحصیلی جدید مدارس را تحویل دهیم.

وی یادآور شد: سازماندهی کار جوانان از سوی سامانه جوان پلاس صورت می‌گیرد و برآورد کرده‌ایم که ۴ همت برای ساخت و تجهیز مدارس از سوی مردم کمک شود. این هزینه‌ها با کمک‌های مالی جوانان خارج از کشور و چهره‌های شناخته شده کشور انجام می‌شود، کاملاً مردمی است و وابستگی به ارگان‌های دولتی ندارد.

رحیمی خاطرنشان کرد: بر اساس وعده رئیس‌جمهور، مدارس کپرنشین و کانکس تا یک سال دیگر با همت خیرین سلامت کشور بنیادهای برکت، علوی، بسیج سازندگی کشور و جوانان ایران و بسیاری از نهادهای مختلفی که در این امر رئیس‌جمهور را همراهی خواهند کرد، برچیده خواهد شد.

ویژه

۶۷۵ دانش‌آموز از سراسر کشور عازم سرزمین وحی شدند

معاون پرورشی و فرهنگی وزارت آموزش و پرورش گفت: ۶۷۵ دانش‌آموز از سراسر کشور عازم سرزمین وحی شدند.

پس از ۱۰ سال وقفه، اولین کاروان دانش‌آموزی به حج عمره اعزام شد. حجت‌الاسلام محمدحسین پورثانی، معاون پرورشی و فرهنگی وزارت آموزش و پرورش، در حاشیه اعزام این کاروان در فرودگاه امام خمینی (ره)، از تلاش‌های صورت‌گرفته برای بازگشت این سفر معنوی به دانش‌آموزان قدردانی کرد و از برنامه‌ریزی برای افزایش سهمیه در سال‌های آینده خبر داد. این کاروان شامل ۶۷۵ دانش‌آموز منتخب از سراسر کشور است که با همراهی ۶۰ مربی عازم سرزمین وحی شدند.

وی همچنین افزود: سهمیه‌بندی سفر عمره برای دانش‌آموزان سراسر کشور به‌طور عادلانه انجام شد تا از هر استان نمایندگان علمی، فرهنگی، هنری و تشکلی داشته باشیم. در این دوره، یک کاروان دختر و پنج کاروان پسر عازم حج عمره شدند.

پورثانی در ادامه اشاره کرد که ۶۰ مربی همراه با دانش‌آموزان در این سفر معنوی خواهند بود تا نکات ضروری و مسائل تربیتی و دینی سفر حج را به آنها آموزش دهند. وی تأکید کرد که این سفر برای دانش‌آموزان یک فرصت عالی برای یادگیری، رشد و تربیت است و افزود: حج به‌عنوان یک موقعیت یادگیری برای دانش‌آموزان است که می‌تواند در رشد شخصیت آنها بسیار تأثیرگذار باشد.

معاون پرورشی و فرهنگی وزارت آموزش و پرورش با اشاره به مشکلات کاهش سهمیه حج عمره برای ایران در سال‌های اخیر گفت: با توجه به کاهش کلی سهمیه کشور در سال جاری، سهمیه دانش‌آموزان نیز تحت تأثیر قرار گرفت، اما ما تمام تلاش خود را به‌کار بردیم تا نخبگان فرهنگی، هنری و قرآنی در این سفر حضور داشته باشند.

وی همچنین درباره برنامه‌های آینده افزود: امیدواریم در سال‌های آینده با افزایش سهمیه زائران ایرانی، سهمیه دانش‌آموزان نیز افزایش یابد. این اعزام اولین گام بود و ان‌شاءالله در آینده با رایزنی‌های بیشتر، امکان اعزام بیشتر دانش‌آموزان به حج فراهم خواهد شد.

پورثانی در پایان سخنان خود تأکید کرد که در سال جاری، قبل از اعزام، آموزش‌های لازم به مربیان در تهران و در شهرهای مختلف مانند قم، اصفهان، کرمان و مشهد داده شده‌است تا دانش‌آموزان در این سفر از آمادگی کامل برخوردار باشند.

خبر کوتاه

- وزیر آموزش و پرورش با بیان اینکه بیش از ۲۴ هزار نفر در آزمون استخدامی آموزش و پرورش رد شدند، گفت: پس از بازبینی مجدد صورت گرفته، ۱۸ هزار نفر پذیرفته شدند.
- شهردار تهران گفت: مرحله اول کمربند سبز تهران که از سال ۱۳۶۵ شروع شده بود، در نیمه اسفندماه تکمیل می‌شود.
- رئیس مرکز وکلا کارشناسان و مشاوران خانواده قوه قضائیه گفت: مردم با استفاده از سامانه ملی ۱۲۹ می‌توانند از سراسر کشور به‌صورت رایگان به پاسخ سؤالات حقوقی خود دست پیدا کنند.
- معاون آموزشی وزارت بهداشت با بیان این‌که بودجه مورد نیاز افزایش ظرفیت پزشکی در سال‌های ۱۴۰۱ و ۱۴۰۲ تأمین نشد و در سال ۱۴۰۳ تنها یک چهلم آن اختصاص یافت، گفت: ظرفیت پذیرش پزشکی و دندانپزشکی دو برابر شده‌است.
- رئیس سازمان امور اجتماعی وزارت کشور گفت: حدود ۱۱ هزار سمن از وزارت کشور مجوز دریافت کرده‌اند و در حال فعالیت هستند.
- سخنگوی سازمان تعزیرات حکومتی از اجرای طرح ویژه تعزیرات در ماه رمضان و نوروز از ۵ اسفند تا ۱۵ فروردین ۱۴۰۴ خبر داد.
- معاون جوانان وزارت ورزش و جوانان گفت: ۷هزارو۵۰۰ نقطه از کشور، به مدرسه نیاز دارد.
- مدیر عامل شرکت آب منطقه‌ای آذربایجان‌غربی گفت: حجم آب دریاچه طبق آخرین پایش به یک میلیارد و ۵۵۰ میلیون مترمکعب رسیده که نسبت به زمان مشابه سال گذشته ۱۶۰ میلیون مترمکعب بیشتر است.
- مدیر عامل سازمان انتقال خون از احداث پالایشگاه مشترک خون با سرمایه مشترک ایران و روسیه خبر داد.

گزارش

زهرا چیذری

سرپرست روابط عمومی و امور بین‌الملل وزارت بهداشت در گفت‌وگو با «جوان»:

۲ برابر سهم سلامت از جی‌دی‌پی صرف تصادفات می‌شود!

بوقی ممتد، صدای ترمز و جیغ بلند کشیده شدن لاستیک چرخ روی تنه زبر و گاه ناهموار آسفالت جاده و در نهایت فریاد برخورد سنگین بدنه‌های فلزی دو خودرو و خون و دود و آتش و امیدهایی که به یکباره ناامید می‌شود. این تراژدی دردناکی است که هر ساله در ایام پیک سفرها در نوروز شاهد آن هستیم و باعث مرگ و نقص عضو بسیاری از هموطنانمان می‌شود. حادثه‌های تلخی که ضررهای زیادی را به جامعه تحمیل می‌کند و شادی مردم را در ایام نوروز به غم تبدیل می‌کند. به همین خاطر هم همه ساله پویش‌هایی برای کاهش حوادث در ایام نوروز برگزار می‌شود. امسال هم پویش نه به تصادف از ابتدای اسفند ماه آغاز شده و قرار است تا پایان تعطیلات نوروزی ادامه داشته باشد؛ پویشی که یکی از پایه‌های اصلی آن وزارت بهداشت است و البته قرار است به شکلی سراسری و با همراهی همه دستگاه‌های ذی‌ربط برپا شود. به سراغ دکتر حسین کرمانپور، سرپرست روابط عمومی و امور بین‌الملل وزارت بهداشت رفته‌ایم و در خصوص آسیب‌های تصادفات و سوانح ترافیکی و ضربه آنها به سلامت جامعه و هزینه‌هایی که به نظام سلامت تحمیل می‌کند، با وی به گفت‌وگو نشسته‌ایم.

آقای دکتر! ما همه ساله در آغاز سفرهای نوروزی پویش‌هایی را برای کاهش حوادث جاده‌ای و تصادفات در ایام نوروز برگزار می‌کنیم. امسال پویش «نه به تصادف» از اول اسفند ماه اجرایی شده و قرار است تا پایان تعطیلات نوروزی ادامه داشته باشد. در خصوص چرایی شکل‌گیری این پویش برایمان توضیح بدهید.

یکی از بزرگ‌ترین دلایل شکل‌گیری این پویش افزایش آمار مرگ و میر ناشی از تصادفات است. به رغم مداخلات متعدد، متأسفانه آمار مرگ و میر ما در تصادفات جاده‌ای همچنان رو به افزایش است؛ تا حدی که می‌توان گفت کشته‌شدن‌ها در جاده‌ها معادل تلفات جنگ تحمیلی است. در جنگ هشت ساله ۲۳ هزار کشته داشتیم و حالا با تمام شدن جنگ، کشتار هنوز ادامه دارد و هر ساله جمعیتی برابر با تعداد تلفات جنگ در جاده‌ها کشته می‌دهیم و به مرز ۲۳ هزار کشته رسیده‌ایم. نکته دوم اینکه جمعیت کشته‌شدگان در تصادفات ۵ تا ۳۰ ساله هستند؛ یعنی نیروی مولد جامعه و نیرویی که جوانی جمعیت را ایجاد می‌کند و نیروی کار و توانمند و اجرایی است، از دست می‌دهیم. اگر سالی ۲۰ هزار کشته را در ۳۳ سال بعد از جنگ ضرب کنید، می‌بینید با چه عدد کلانی مواجه می‌شویم. آخرین مورد اینکه این تعداد کشته و مرگ و میر از یک طرف موجب از دست رفتن نیروی انسانی می‌شود و از سوی دیگر عوارض جانبی که در خانواده این افراد می‌گذارد و جمعیت را ناامید می‌کند، غیرقابل انکار است. اینکه گفته می‌شود مردم ایران ناامید هستند، یکی از دلایل ناامیدی در جمعیت کشورمان همین تصادفات جاده‌ای است؛ به گونه‌ای که در هر جلسه‌ای که ما وارد می‌شویم، افرادی هستند که از تصادفات جاده‌ای آسیب‌دیده و غم‌دیده هستند. پس این نشان می‌دهد که عارضه کشتگان تصادفات جاده‌ای از هر ویروسی حتی از کرونا پیشی گرفته‌است. این خبر بدی است و باید از خبر بد جلوگیری کرد و تدبیری اتخاذ کنیم تا وضعیت به جایی برسد که آمارها کاهشی شود.

البته بحث جمعیت هم هست. همانطور که اشاره داشتید شمار قابل توجهی از جمعیت کشورمان بر اثر تصادفات جاده‌ای از بین می‌روند یا سلامتی‌شان را از دست می‌دهند که با توجه به سن و سالشان مستعد باروری هستند و این می‌تواند سیاست‌های جمعیتی ما را هم تحت‌تأثیر قرار دهد. اینطور نیست؟

بله اینها جمعیت مولد هستند و مرگ آنها می‌تواند با عنایت به اینکه کشورمان در چالش جمعیتی قرار دارد، بحث‌های حوزه جمعیت کشور را هم تحت‌تأثیر قرار دهد.

در خصوص مصدومان چطور؟ آماری از میزان مصدومان تصادفات جاده‌ای دارید به ما بدهید؟

بله، تقریباً همین عدد تصادفات جاده‌ای را اگر ضرب در هشت تا ۱۲ گاهی هم ۱۵ بکنیم، تعداد مصدومان حادثه مشخص می‌شود. البته سال گذشته آمار مصدومان حوادث جاده‌ای در ایران از استاندارد هم بالاتر بوده‌است.

چطور؟

ما سال ۱۴۰۲ بیش از ۲۰ هزار کشته در تصادفات جاده‌ای داشتیم که اگر ضرب در ۱۰ شود، نزدیک ۲۰۰ و خرده‌ای هزار باید مصدوم داشته‌باشیم، اما گزارشات اورژانس کشوری نشان می‌دهد ۸۰۵هزار مأموریت تصادف داخلی و بیرونی هم داخل شهر و هم بیرون شهرها بابت مصدومان ترافیکی داشتیم. معاونت‌های درمان، گزارش‌هایی که داشته‌اند نشان می‌دهد تقریباً تعداد یک میلیون و خرده‌ای بر اثر تصادف مصدوم شده‌اند.

این تفاوت آماری از کجا می‌آید؟

دلیل تفاوت آمار اورژانس‌ها و معاونت درمان این است که همه افراد با اورژانس به بیمارستان منتقل نمی‌شوند و برخی هم با پای خودشان به مراکز درمانی می‌آیند. بنابراین بیش از یک میلیون و ۲۰۰ هزار نفر جمعیتی است که به صورت مصدوم ترافیکی وارد اورژانس‌های بیمارستانی ما شدند.

این تصادفات چه هزینه‌ای را به نظام سلامت کشورمان تحمیل می‌کند؟

بر اساس گزارشی که مرکز پژوهش‌های مجلس انجام داده‌است گاهی هزینه‌های تصادفات رانندگی تا ۷ درصد تولید ناخالص ملی را به خودش اختصاص می‌دهد. این را مقایسه کنید با کمتر از ۴ درصد بودجه نظام سلامت از تولید ناخالص ملی! تقریباً دو برابر بودجه کل نظام سلامت هزینه تصادفات جاده‌ای می‌شود.

پویش «نه به تصادف» قرار است چه کار کند؟

این پویش همانطور که از نامش هم پیداست، بیشتر به دنبال یک تلنگر به جامعه، مسئولان و همه کسانی است که به نوعی با این مسئله درگیرند. فرد فرد جامعه باید بدانند موضوع تصادفات چقدر حساس است و فرد فرد جامعه با هم شریک شوند و هر کس هر کاری از دستش بر می‌آید، انجام دهد تا آمار تصادفات در طول سال کاهش پیدا کند. طبیعتاً انتظار نداریم یک پویش ۴۵ روزه بتواند کاری انجام دهد. اما انتظار داریم با حساسیتی که ایجاد می‌کند، در طول سال، قسمت‌های مختلف و مسئولان مختلف را بتواند پای کار بیاورد تا کمک کنند و آمار تصادفات و سوانح رانندگی کاهش پیدا کند و از این به بعد برای کاهش تصادفات برنامه نظام‌مند ایجاد شود.

وزارت بهداشت چه بخشی از کار را به عهده گرفته است؟

ما در این کمپین از لحظه‌ای که مردم رانندگی می‌کنند، می‌توانیم مؤثر باشیم. می‌توانیم محتواهایی را در اختیار مردم قرار دهیم تا کسانی که دیابتیک هستند یا بیماری قلبی دارند، کسانی که بیماری اختلال خواب دارند، کسانی که داروی مغز و اعصاب مصرف می‌کنند و کسانی که بیماری عصبی اسکلتی دارند و کسانی که داروهای مغز و اعصاب مصرف می‌کنند، قبل از حرکت و نشستن پشت ماشین یک خود ارزیابی انجام دهد و داروهایشان را جوری مصرف کنند که در طول رانندگی خواب آلودگی اختلال در مسافت و مشکلات بینایی ایجاد نکند و بتوانند یک سفر ایمن و سلامتی را برای خودشان رقم بزنند. مسئله دیگر حین سفر است و حتی اگر افراد در بین راه می‌ایستند، جاهایی بایستند که غذایشان غذای معتبری باشد. خود همین مصرف غذاهایی که معلوم نیست چیست در رستوران‌های بین‌راهی، ممکن است فرد را با واکنش‌هایی روبه‌رو کند که منجر به تصادفات شود و اختلال‌هایی را ایجاد کند که آن اختلال تصادف را رقم بزند. دومین بخش که وزارت بهداشت می‌تواند دخالت کند بخش اورژانس‌های پیش بیمارستانی یا آمبولانس ۱۱۵ است که اعلام آماده‌باش شده و برای بچه‌ها مجدداً مانور گذاشته شده تا آموزش‌های مکرر ببینند که با مصدومان چگونه می‌شود برخورد کرد و چه حرکت‌هایی انجام شود تا آنجایی که امکان دارد آسیب‌دیدگی کمتر شود. با توجه به اینکه سال گذشته ۴۰ درصد از مصدومانی که به اورژانس منتقل شده‌بودند، فوت کرده‌اند، ما به دنبال این هستیم که این آمار را کاهش دهیم و وزارت بهداشت وارد عمل شود تا در اورژانس‌هایش در سراسر کشور تجهیزات و متخصصان لازم وجود داشته باشد و بتوانند خدمات ارائه دهند و ان‌شاءالله بیمارانی که به اورژانس می‌رسند از خدمات با کیفیت بالاتر و امکانات بالاتر برخوردار شوند و ان‌شاءالله کسی به دلیل کمبودها خدای نکرده دچار حادثه نشود.

یعنی در واقع وزارت بهداشت در بخش عامل انسانی ورود کرده‌است؟

بله وزارت بهداشت در عامل انسانی وارد می‌شود.

و بخش‌های دیگر عواملی مثل جاده، ایمنی خودرو و غیره چه می‌شود؟

بله، این چهار ضلع مربع که یکی از آنها عوامل انسانی است که مشترکاً وزارت بهداشت با تمام وزارتخانه‌ها و دستگاه پیگیر آن است، چراکه خطاهای انسانی بسیار مهم است و ما شاهد آن هستیم که فرد یاد نگرفته چگونه باید رانندگی کند. همچنین قسمتی که مربوط به ماست آموزش‌های لازم را می‌دهیم. بخش بعدی حوزه راه و صنعت و خودروسازی است. همچنین بخش قوانین غیر بازدارنده که مجلس باید پای کار بیاید تا ان‌شاءالله تدبیر درستی انجام شود. باید هم صنعت به وظایفش رسیدگی کند، هم راه به وظایفش رسیدگی کند و هم قوانین موجود در برخورد با متخلفان، قوانین قاطع‌تری باشد که ان‌شاءالله سایر بخش‌ها به کمک بیایند تا بتوانیم گام مؤثری برداریم.

بیشترین عاملی که تاکنون تصادفات را رقم زده خطای انسانی است و بعد از آن راه و خودرو است. بنابراین آنها هم باید پای کار بیایند و تکمیل این اضلاع کاهش مرگ و میر تصادفات جاده‌ای را رقم بزنند.

نمای نزدیک

نامه ۱۶۰ نفر از فرهنگیان استان کرمان خطاب به رئیس‌جمهور درباره حوادث جاده‌ای:

ضرورت رسیدگی فوری به وضعیت جاده‌ها بهبود کیفیت خودروها و بازنگری در مقررات رانندگی

پس از وقوع حادثه اتوبوس دبیرستان فرزانگان که منجر به جان باختن و زخمی شدن تعدادی از دانش‌آموزان کرمانی شد، ۱۶۰ نفر از فرهنگیان استان کرمان در نامه‌ای خطاب به رئیس‌جمهور ایران خواستار رسیدگی فوری به وضعیت جاده‌ها، بهبود کیفیت خودروها و بازنگری در مقررات رانندگی شدند و اعلام کردند این مسائل دیگر یک مطالبه نیست، بلکه ضرورتی است که برای نجات جان هزاران ایرانی باید هرچه زودتر عملی شود.

در این نامه خطاب به دکتر مسعود پزشکیان رئیس‌جمهور آمده‌است:

کلمات توان بیان اندوه ما را ندارد. فرزندان ما که قرار بود فردای ایران را بسازند، امروز تنها خاطراتشان بر جانمان آتش می‌زند. همکلاسی‌هایشان که از این حادثه جان سالم به در برده‌اند، در سوگ دوستان از دست رفته‌شان می‌سوزند. اما این حادثه، نه اولین است و نه متأسفانه آخرین. سال‌هاست که جاده‌های ناایمن و خودروهای بی‌کیفیت، جان بهترین‌های این کشور را می‌گیرند. از سقوط اتوبوس حامل نخبگان در سال ۱۳۷۶، که مریم میرزاخانی نیز از آن جان سالم به در برد و بعدها نام ایران را در دنیا پرآوازه کرد، تا حادثه دلخراش جان‌باختن خبرنگاران و از دست دادن سربازان وطن در جاده‌های مرگ، هر سال ستاره‌ای از آسمان این سرزمین خاموش می‌شود.

جناب آقای رئیس‌جمهور

شما خود داغدار همسر و فرزندتان در سانحه‌ای مشابه هستید. بیش از هر کس دیگری می‌دانید که داغ از دست دادن، هیچ‌گاه سرد نمی‌شود، اما ما بر این باوریم که این غم بزرگ را باید به کار بزرگ تبدیل کرد. ما جمعی از فرهنگیان داغدار حادثه کرمان، از شما تقاضا داریم که به این درد کهنه و جانکاه پایان دهید. رسیدگی فوری به وضعیت جاده‌ها، بهبود کیفیت خودروها و بازنگری در مقررات رانندگی، دیگر یک مطالبه نیست؛ ضرورتی است که برای نجات جان هزاران ایرانی باید هر چه زودتر عملی شود. ما نمی‌خواهیم خانواده‌ای دیگر داغدار شود، نمی‌خواهیم اندوهی دیگر بر اندوه این سرزمین افزوده شود. ما می‌خواهیم این غم به یک نه بزرگ به حوادث جاده‌ای بدل شود. امید داریم که دولت شما، با درک این رنج عمیق، اقدامات عملی و فوری را برای پیشگیری از تکرار چنین فجایعی در دستور کار قرار دهد.

از شهر

آغاز به کار نخستین خط اتوبوس برقی در تهران

مدیر عامل شرکت واحد اتوبوسرانی تهران، از راه‌اندازی نخستین خط اتوبوس برقی در محور جمهوری ـ بهارستان پایتخت خبر داد.

احمد قیومی، مدیر عامل شرکت واحد اتوبوسرانی تهران در تشریح روند فعالیت اتوبوس‌های برقی هایگر در نخستین خط برقی پایتخت اظهار کرد: این خط در مسیر جمهوری ـ بهارستان به طول ۴/۵ کیلومتر راه‌اندازی شده و دارای ۱۰ ایستگاه در مسیر رفت و ۱۴ ایستگاه در مسیر برگشت است.

وی با اشاره به لزوم بهره‌گیری از فناوری‌های نوین در حمل‌ونقل عمومی افزود: در حال حاضر ۱۰ دستگاه اتوبوس برقی هایگر در این مسیر فعال شده‌اند و علاوه بر آن، ۲۵ دستگاه اتوبوس جدید شرکت خودرو سرویس شهر نیز در این خط فعالیت دارند.

مدیر عامل شرکت واحد اتوبوسرانی تهران تأکید کرد: راه‌اندازی این خط گام مهمی در جهت کاهش آلودگی هوا، توسعه حمل‌ونقل عمومی پاک و بهبود کیفیت خدمات‌رسانی به شهروندان است. بی‌تردید با توسعه این ناوگان، شاهد تحولی مثبت در سیستم حمل‌ونقل پایتخت خواهیم بود.

مدیر عامل شرکت واحد اتوبوسرانی تهران در تشریح مشخصات فنی اتوبوس‌های هایگر به کار گرفته شده در این خط گفت: این اتوبوس که به منظور توسعه ناوگان حمل‌ونقل عمومی و کاهش آلودگی زیست‌محیطی معرفی شده، دارای مشخصات فنی و امکاناتی مدرن است که آن را به گزینه‌ای ایده‌آل برای تردد در مسیرهای شهری تبدیل می‌کند.

وی افزود: این اتوبوس برقی مجهز به باتری CATL LFP ساخت چین با ظرفیت ۴۲۲/۸۷ کیلووات ساعت است که امکان پیمایش بیش از ۲۵۵ کیلومتر را فراهم می‌کند. سیستم مدیریت حرارتی این باتری از طریق خنک‌کننده مایع انجام شده و با برخورداری از درجه حفاظتی استاندارد در برابر شرایط سخت محیطی مقاوم است.

وی ادامه داد: موتور این اتوبوس با توان ۱۹۵/۳۵۰ کیلووات و گشتاور ۱۴۰۰/۳۵۰۰ نیوتن‌متر طراحی شده که از سیستم خنک‌کننده مایع بهره می‌برد. این وسیله قادر به دستیابی به سرعت ۸۰ کیلومتر بر ساعت بوده و شتاب ۰ تا ۵۰ کیلومتر را در ۱۰ ثانیه ثبت می‌کند.

قیومی تأکید کرد: اتوبوس برقی جدید دارای ۳۴ صندلی ثابت و دو صندلی تاشو بوده و از سیستم تهویه هوای VALEO بهره می‌برد. همچنین به نمایشگرهای LCD برای مسافران، آینه‌های جانبی گرم‌شونده و سیستم نظارت ۳۶۰ درجه مجهز است.

گزیده

فروش اینترنتی دارو با حفظ محرمانگی بیماران از سال آینده

مدیر کل دفتر فناوری اطلاعات سازمان غذا و دارو گفت: فروش اینترنتی دارو با حفظ حریم خصوصی بیماران از بهار سال آینده به‌طور سراسری اجرا خواهد شد.

سعید کاظمی، مدیر کل دفتر فناوری اطلاعات سازمان غذا و دارو به بازنگری در آیین‌نامه فروش دارو اشاره کرد و افزود: مطالعات و ارزیابی‌های صورت‌گرفته نشان داد که آیین‌نامه پیشین با کاستی‌هایی روبه‌رو بود که مانع از اجرای جامع و یکپارچه این طرح در سطح ملی می‌شد. یکی از این کاستی‌ها، ناهماهنگی در فرآیند صدور مجوزها و چالش‌های مرتبط با حفظ محرمانگی اطلاعات بیماران بود.

وی اظهار کرد: این موضوعات نیاز به بازنگری داشت تا فرآیند اجرایی طرح تسهیل و سرعت بیشتری پیدا کند. در همین راستا، اصلاحات جدیدی در دستورالعمل انجام‌شده که هم به نیازهای بخش خصوصی و هم به الزامات حفظ حریم خصوصی اطلاعات توجه دارد.

کاظمی ادامه داد که سازمان غذا و دارو به عنوان مرجع اصلی جمع‌آوری داده‌های حساس، مسئول نظارت و حفظ محرمانگی اطلاعات بیماران خواهد بود، اما برخلاف پیشنهادهای اولیه، ایجاد یک سامانه ملی واحد برای جمع‌آوری این داده‌ها در دستور کار قرار ندارد. هدف این تصمیم، ایجاد توازن میان حفظ اطلاعات شخصی بیماران و تسهیل ارائه خدمات دارویی توسط بخش خصوصی است.

وی افزود: فرآیند بازنگری این آیین‌نامه با مشارکت فعال تمامی ذی‌نفعان انجام می‌شود تا مشکلات پیشین رفع شود و به‌طور کامل به نیازهای همه طرف‌ها پاسخ داده شود. این مشارکت گسترده، موجب دقت بیشتر در اصلاحات و بهبود فضای اجرایی طرح خواهد شد.

کاظمی گفت: با آغاز اجرای سراسری این طرح از بهار آینده، دسترسی عموم مردم به دارو تسهیل خواهد شد و خدمات دارویی در بستر فضای مجازی گسترش خواهد یافت. اصلاحات اعمال‌شده در آیین‌نامه جدید، زمینه‌ساز اجرای سریع‌تر و کارآمدتر این طرح در سطح کشور خواهد بود.

سرک

تبدیل پادگان ۰۶ به بوستان تا عید

معاون شهرسازی و معماری شهرداری تهران از آماده‌سازی پادگان ۰۶ برای تبدیل به بوستان تا پایان سال خبر داد.

حمیدرضا صارمی، معاون شهرسازی و معماری شهرداری تهران در مورد آخرین وضعیت تحویل زمین پادگان ۰۶ به شهرداری تهران از سوی ارتش گفت: پادگان ۰۶ تحویل شهرداری تهران شده است و ما نیز در حال آماده‌سازی فضای پادگان برای مردم هستیم تا با نصب تجهیزات پارک و فضای سبز بتوانند از این پادگان استفاده کنند.

وی با بیان اینکه درخت‌هایی که نیاز به هرس دارند نیز در حال رسیدگی هستند تا به امید خدا این بوستان به زودی و در اواخر اسفند ماه تحویل شهروندان شود، گفت: با افتتاح این بوستان، حدود ۳۵ هکتار به فضای سبز شهری اضافه می‌شود و این بوستان در اختیار مردم قرار خواهد گرفت. معاون شهرسازی و معماری شهرداری تهران با اشاره به اینکه این بوستان عیدی به مردم شهر تهران خواهد بود، تأکید کرد: در حال حاضر زمین پادگان در اختیار سازمان بوستان‌های شهرداری تهران قرار دارد و هیچ درختی در این پادگان قطع نشده و تنها تعدادی درخت جابه‌جا شده‌اند.

صارمی با اشاره به توافق ۶۵- ۳۵ شهرداری تهران و ارتش در مورد پادگان گفت: ارتش ۶۵ درصد از سهم زمین پادگان را برای تأمین سرانه‌های شهری به شهرداری تهران داده و برابر مصوبه شورای‌عالی شهرسازی در سهم ۳۵ درصدی خود ساختمان اداری، تجاری و مسکونی می‌سازد.

گزارش
وحید عظیم‌نیا

وزیر اقتصاد: همکاران در سازمان امور مالیاتی گلایه‌ها را بشنوند

فشار مالیات بر ارزش افزوده تشدید می‌شود

همایش «سامانه مؤدیان و صورتحساب الکترونیکی» در حالی با حضور رئیس‌جمهور و وزیر امور اقتصادی و دارایی با هزینه‌ای نامعلوم برگزار شد که شاه‌بیت آن بالیدن به تشدید فشارهای مالیات بر ارزش‌افزوده بود!

گرانی و گران‌فروشی معمولاً اجازه نمی‌دهد مردم به راحتی خرید کنند یا به اتفاق خانواده در رستورانی میهمان جیب‌شان یا دوست، آشنا و فامیل باشند اما حتماً تجربه کرده‌اند بعد از پرداخت هزینه غذا، با یک قیمت کذایی مواجه می‌شوند با عنوان «مالیات بر ارزش‌افزوده»! یعنی به جرم خرید یا خوردن غذایی باید پول مضاعفی به عنوان «مالیات بر ارزش‌افزوده» بدهند! این رقم با بی‌توجهی مجلس به وضعیت اقتصادی مردم، ۱۰درصد تصویب شده است، جالب آنکه چنین سیاستی در دهه ۷۰ به درخواست صندوق بین‌المللی پول در راستای آنچه «اصلاح نظام مالیاتی ایران» عنوان کردند، اجرا شد و تاکنون روزبه‌روز توسعه یافته است. ادعا می‌شود پولی که دولت از این محل از جیب مردم برمی‌دارد، صرف بهداشت و درمان می‌شود ولی همین چند روز قبل رئیس کمیسیون «بهداشت و درمان» مجلس در یک برنامه تلویزیونی افشا کرد سهم حوزه بهداشت و درمان از این محل به صورت کامل پرداخت نمی‌شود! بنابراین حتی محل ادعایی صرف مالیات بر ارزش‌افزوده - بخوانید پول گرفتن از مردم بدون هیچ دلیلی - مشخص نیست. از طرفی وقتی بیش از نیمی از اقتصاد ایران به شکل زیرزمینی و غیررسمی فعالیت دارد، گرفتن مالیات بر ارزش‌افزوده آن هم در شرایطی که یک بار مالیات بر عملکرد بنگاه تولیدی دریافت می‌شود، به معنای افزایش فشار مالیاتی بر تولید، دریافت مالیات مضاعف از تولید و در نهایت کاهش رقابت‌پذیری تولید را به همراه خواهد داشت. با این اوصاف دیروز دورهمی‌ای با عنوان «همایش ملی سامانه مؤدیان و صورتحساب الکترونیکی» با حضور رئیس جمهور و جمعی از مسئولان برگزار و از روند توسعه دریافت مالیات از جمله مالیات بر ارزش‌افزوده ابراز شادمانی و به عنوان دستاورد دولت موسوم به وفاق یاد شد!

■■■

مالیات بر ارزش‌افزوده به یکی از پایه‌های مهم مالیاتی کشور تبدیل شده است و مردم را مکلف می‌کند به عنوان مصرف‌کننده نهایی، علاوه بر پرداخت بهای کالا و خدمات، پول مضاعفی پرداخت کنند.

دریافت مالیات بر ارزش‌افزوده شاید در برخی کشورها آن هم با قید «اجرای دقیق» به عنوان بودجه پایدار به اداره کشور کمک کند اما حتماً در کشوری که شرایط اقتصاد نامطلوب و غیرپایداری دارد، قابلیت اجرایی نخواهد داشت و نباید با این اهرم بر مردم فشار مضاعف تحمیل شود، چه آنکه بستری برای تشدید نارضایتی‌های عمومی است و اجرای دیگر قوانین را هم مختل می‌کند.

نکته جالب آنکه در مهد لیبرال دنیا یعنی امریکا، مالیات بر ارزش‌افزوده دریافت نمی‌شود و به جای آن، مالیات بر مصرف تنها از زنجیره آخر و مصرف‌کننده نهایی با نرخ‌های مالیاتی متفاوت و متعدد دریافت می‌شود، بنابراین این پایه مالیاتی ابداعی از سوی اروپایی‌ها برای جلوگیری از واردات کالاهای تولید مشابه داخل، به ابزاری برای سرکوب فضای شفاف و مولد اقتصاد ایران تبدیل شده است که نه تنها به هیچ نتیجه و شفافیت خاصی در شناسایی جریان کالا و خدمات دست نیافته است، بلکه حالا با افزایش مالیات بر ارزش‌افزوده در سال جاری، تهدیدی بزرگ علیه تحقق شعار سال و کاهش مشارکت مردم در جهش تولید کشور خواهد شد.

■ **تبعات مالیات بر ارزش‌افزوده**

۱- افزایش هزینه زندگی: این مالیات مستقیماً به قیمت کالاها و خدمات افزوده و باعث افزایش هزینه‌های زندگی، به‌ویژه برای اقشار کم‌درآمد می‌شود.

۲- اثر تنازلی: افراد با درآمد پایین درصد بیشتری از درآمدشان را صرف مصرف کالاها می‌کنند، بنابراین این مالیات فشار بیشتری بر آنها وارد می‌کند.

۳- افزایش تورم: مالیات بر ارزش‌افزوده می‌تواند به افزایش عمومی قیمت‌ها منجر شود، زیرا بسیاری از کسب‌وکارها این هزینه را به مصرف‌کننده منتقل می‌کنند.

۴- کاهش قدرت خرید: وقتی قیمت‌ها بالا می‌رود، قدرت خرید مردم کاهش می‌یابد و ممکن است تقاضای کل در اقتصاد افت کند.

۵- افزایش فرار مالیاتی و اقتصاد زیرزمینی: برخی کسب‌وکارها برای فرار از پرداخت مالیات، فعالیت‌های خود را ثبت نمی‌کنند یا معاملات خود را به‌صورت نقدی و غیررسمی انجام می‌دهند که باعث کاهش درآمدهای دولت و رشد اقتصاد زیرزمینی می‌شود.

۶- پیچیدگی دیوان‌سالاری: اجرای مالیات بر ارزش‌افزوده نیاز به سیستم‌های حسابداری و نظارتی پیشرفته دارد که هزینه‌های اضافی برای کسب‌وکارها و دولت ایجاد می‌کند.

۷- افزایش قیمت کالاها و خدمات: چون این مالیات به قیمت نهایی اضافه می‌شود، مصرف‌کنندگان مجبورند هزینه بیشتری بپردازند که می‌تواند فشار اقتصادی بر خانواده‌ها، به‌ویژه قشر کم‌درآمد وارد کند.

۸- نابرابری اقتصادی: این مالیات به صورت یکسان از همه گرفته می‌شود، بنابراین برای افراد فقیر که بخش بیشتری از درآمدشان را صرف مصرف می‌کنند، سنگین‌تر است.

■ **گام بلند مالیات بر ارزش‌افزوده!**

سیدمحمدهادی سبحانیان، رئیس کل سازمان امور مالیاتی روز شنبه در بخشی از همایش «سامانه مؤدیان و صورتحساب الکترونیکی» با بیان اینکه در حال گذار از نظام سنتی و حرکت به سمت مالیات‌ستانی هوشمند و داده‌محور با اجرای مؤثر ماده (۱۶۹) مکرر قانون مالیات‌های مستقیم هستیم، گفت: «خودمان را شریک راهبردی فعالان اقتصادی می‌دانیم و انتظار داریم آنها نیز با ما طی این مسیر همراه شوند. امروز و براساس پارادایم جدید نظام مالیاتی، اصل بر صحت ادعای مؤدی است که این امر گام بسیار بلندی در اجرای مؤثر قانون مالیات بر ارزش‌افزوده محسوب می‌شود.»

ریاست جمهوری

وی همچنین تعداد صورتحساب‌های دریافتی در سامانه مؤدیان را ماهانه ۹۰۰میلیون صورتحساب و تعداد مؤدیان جدید شناسایی‌شده را ۶میلیون عنوان و تصریح کرد: «ابتدای سال ۱۴۰۲، هزارو ۷۰۰ مؤدی و در سال جاری ۲۵۰هزار مؤدی، تکالیف خود را در سامانه مؤدیان به انجام رساندند.»

سبحانیان آنچه به آن اشاره نکرد، اقتضائات گذر از نظام سنتی به هوشمند بود؛ اینکه آیا بنا دارد توصیه‌های صندوق بین‌المللی پول را درباره «مالیات بر ارزش‌افزوده» به مردم تحمیل کند؟ در حالی که چنین نسخه‌ای حتی در مهد لیبرالیسم هم اجرا نمی‌شود!

■ **توصیه‌های مالیاتی**

در این همایش همچنین عبدالناصر همتی، وزیر امور اقتصادی و دارایی به وجود گلایه‌هایی از سوی مؤدیان مالیاتی اشاره کرد و گفت: «ضرورت دارد همکاران در سازمان امور مالیاتی این گلایه‌ها را بشنوند و ضمن آسیب‌شناسی بستر یادشده در راستای تکمیل قانون یادشده گام بردارند. تقویت اعتماد عمومی به طور خاص مؤدیان مالیاتی پیش‌نیاز هوشمندسازی و همه تحولات مورد انتظار در نظام مالیاتی است. اعتماد مردم و مؤدیان مالیاتی را باید بتوان جذب کرد.»

وی همچنین چند توصیه به همکاران امور مالیاتی داشت و بیان کرد: «سازمان امور مالیاتی باید در دریافت و تکمیل پایگاه‌های اطلاعاتی به سطح اهمیت و اولویت‌بندی اطلاعات و داده‌های مورد نیاز توجه ویژه و تمرکز خود را معطوف به داده‌های بااهمیت، قابل اتکا و مربوط در تصمیم در تشخیص مالیات مؤدیان کند.»

همتی ادامه داد: «سازمان امور مالیاتی موظف است سازوکارها را به گونه‌ای طراحی کند که بتواند کار کسب‌وکارها را تسهیل کند و هزینه تعامل آن را کاهش دهد. این سازمان باید فرایندها را طوری طراحی کند که به‌راحتی امکان شناسایی گروه‌های مختلف مالیاتی را فراهم کند.»

همتی عنوان کرد: «همچنین سازمان امور مالیاتی در تعامل با بانک مرکزی باید ایجاد سیستم‌های ثبت و پایش تراکنش‌های پولی و مالی را تسهیل کند تا زمینه بروز فرار مالیاتی کاهش پیدا کند، همچنین بستر لازم را برای جمع‌آوری دقیق اطلاعات مالی، مالیاتی و تقویت سیستم‌های نظارتی فراهم کند.»

همتی گفت: «سازمان با هماهنگی سایر نهادهای دولتی و خصوصی باید از همه امکانات فنی برای تسهیل فرایندهای مالیاتی استفاده کند. سازمان باید تمام امکانات خود را برای آموزش و تجهیز کارکنان به‌منظور پیاده‌سازی قوانین اختصاص دهد تا فرایندها به‌صورت دقیق و کارآمد انجام شوند.»

وزیر اقتصاد تأکید کرد: «سازمان برای پیاده‌سازی بهتر این فرایندها و کاهش هزینه مؤدیان شفاف باید بیش از پیش به امر فرهنگ‌سازی و ارتقای دانش اهتمام ورزد و مهم‌تر از همه اینکه باید از ظرفیت اتاق‌های سه‌گانه تعاون، اصناف و بازرگانی و بقیه فعالان اقتصادی استفاده کند تا موضوع مالیات را به جای انتظامی کردن اجتماعی کند، زیرا این موضوع می‌تواند کمک خوبی به سازمان کند. امیدوارم شاهد تحقق عدالت مالیاتی باشیم.»

■ **چرا هم ثروتمندان و هم نیازمندان یارانه دریافت کنند؟**

همچنین مسعود پزشکیان، رئیس‌جمهور در این همایش با بیان اینکه فساد، رشوه و رانت، لزوماً از سوی ثروتمندان اتفاق نمی‌افتد و در هر سطحی، از پایین‌ترین تا بالاترین جایگاه‌ها افرادی هستند که در قبال دریافت مبلغی، کار دیگران را به شکل غیرقانونی راه می‌اندازند، تصریح کرد: اینکه شما شفافیت در مالیات را از شرکت‌ها و مجموعه‌های بزرگ اقتصادی آغاز کرده‌اید، کار خوبی است، اما اگر طبق ماده ۱۶۹ قانون مالیات‌ها، هر فرد به عنوان یک مؤدی مالیاتی در نظر گرفته شود، وضعیت مالی او کاملاً شفاف خواهد شد.

پزشکیان با تأکید بر اینکه شفافیت در چرخه مالی کشور و جمع‌آوری دقیق و درست اطلاعات موجب تحقق عدالت نیز خواهد شد، افزود: چرا باید در کشور ما هم ثروتمندان و هم نیازمندان یارانه دریافت کنند؟ اگر شفافیت مالی و مالیاتی وجود داشته باشد، دولت در انجام وظایف خود در کمک به نیازمندان موفق‌تر خواهد بود.

رئیس‌جمهور در ادامه حل مشکلات معیشتی مردم را اصلی‌ترین دغدغه دولت و حاکمیت عنوان کرد و افزود: ما چاره‌ای نداریم جز اینکه مشکلات معیشتی مردم‌مان را حل کنیم. امروز موضوع مسکن یکی از مشکلات اساسی مردم است، در حالی که بسیاری افراد چندین مسکن دارند، برخی همچنان فاقد مسکن هستند و از سوی دیگر دولت‌ها سال‌هاست به دنبال وضع مالیات بر واحدهای مسکونی خالی هستند.

پزشکیان با بیان اینکه رانت، رشوه و فساد با داشتن داده‌ها و مدیریت داده‌ها امکانپذیر نیست، خطاب به مدیران و کارشناسان سازمان امور مالیاتی گفت: رسیدن به چنین هدفی با وجود شما امکانپذیر است، یعنی شمایید که می‌توانید این کار را بکنید، داده‌ها را درست جمع، نظارت و مدیریت کنید.

رئیس‌جمهور تصریح کرد: ما از هر قانون و مقرراتی که به نفع محرومان و برای ایجاد عدالت، امنیت و اعتماد مردم باشد، با تمام وجود حمایت خواهیم کرد، تلاش می‌کنیم منابع را منصفانه و عادلانه مدیریت و هزینه کنیم و تخصیص دهیم.

پزشکیان با بیان اینکه مشکلات معیشتی و شکاف طبقاتی ایجادشده با مدیریت درست داده‌ها قابل اصلاح است، افزود: مردم ما الان گرفتار معیشت، مسکن و شغل هستند، اگر شفافیت ایجاد کنیم، بسیاری از مشکلات حل خواهد شد. حکومت براساس عدالت پیش خواهد رفت و مردم نیز از حاکمیت راضی می‌شوند.

گزیده خبر

... ۴۱میلیون رومینگ ملی مکالمه

...علامی، بالغ بر ۴۱میلیون مکالمه در پاییز سال ۱۴۰۳، از ...نگ ملی صورت گرفته است، به این ترتیب که هنگام نبود ...راتور در منطقه‌ای از آنتن اپراتور دیگر استفاده شده است.

...سنا، رومینگ ملی نخستین بار در خردادماه ۱۳۹۳ بین سه ...دوم و سوم تلفن همراه برقرار شد. اجرای طرح رومینگ ملی ...انجام شد که چنانچه در منطقه‌ای، سیم‌کارت مشترکان ...ت، آنها بتوانند از آنتن اپراتورهای دیگر که در آن منطقه ...د، استفاده کنند. این طرح از سال ۱۳۹۷، بین هر سه اپراتور ...و دو اپراتور روستایی به صورت فراگیر به اجرا درآمد.

...منتشرشده از سوی سازمان تنظیم مقررات و ارتباطات ...باره مکالمات از طریق رومینگ ملی، حاکی است در پاییز ...۱ در مجموع ۴۱میلیون و ۸۶۸هزار و ۵۳۹ مکالمه از طریق ...ی بین اپراتورهای مختلف تلفن همراه صورت گرفته که در ...ار ۵۴میلیونی سه ماه دوم سال جاری کاهش یافته است.

...سیب‌زمینی ۴۰درصد ارزان شد

...ی گزارش میدانی، واردات سیب‌زمینی توانسته ...زار را تا حدود زیادی کاهش دهد، قیمت در ...رکزی میوه به نرخ مصوب نزدیک شده و ...شهر هم با افت ۴۰درصد مواجه شده است.

...ارس، وزارت جهاد کشاورزی برای کاهش قیمت و ایجاد ...ار از هفته پیش توزیع سیب‌زمینی وارداتی در میادین میوه ...غاز کرد؛ ابتدا مجوز واردات ۵۰هزار تن سیب‌زمینی صادر ...نخست از مرز میرجاوه ۵۵۰ تن سیب‌زمینی وارد شد تا ...ومانی سیب‌زمینی را تعدیل کند. گزارشگر فارس گزارش ...وز به میدان مرکزی میوه و تره‌بار واقع در جنوبی‌ترین نقطه ...سیده به اتوبان آزادگان رفتم و با وسعتی حدود ۲۵کیلومتر ...اران تن میوه به این مکان سرازیر و از آنجا مویرگی به ...سطح شهر تهران یا سایر استان‌ها ارسال می‌شود. پس از ...لاه سبزها، بخش فروش میوه‌های خارجی به فاز ۲ که عمدتاً ...سبزی و صیفی می‌فروشند وارد شدم. عرضه سیب‌زمینی ...ته‌های گذشته خیلی بیشتر شده، گونی‌های سیب‌زمینی ...ه‌ها انباشته است، سیب‌زمینی پاکستانی ۲۹هزار و ۵۰۰ ...ن خورده است، حجره‌های کنار هم سیب‌زمینی و پیاز ...ه می‌کنند و برخی‌ها هم جلوی حجره‌ها گونی‌های حدود ...را مرتب روی باسکول‌های بزرگ وزن می‌کنند. کیفیت ...و قابل قبول است، اینها قیمت‌های عمده‌فروشی است، ...وشندگان به قیمت‌های روی تابلو نمی‌فروشند، روی تابلو ...ه کیلویی ۲۹هزار و ۵۰۰ تومان اما به قیمت ۳۵هزار تومان ...د، بهانه‌شان این است که کیفیت‌ها فرق می‌کند. در این ...زمینی داخلی هم پیدا می‌شود اما قیمت آنها بین ۳۵ تا ...ان است. از نظر ظاهری سیب‌زمینی وارداتی و داخلی قابل ...ست و دو نرخه بودن بازار مشکلاتی را برای خریدار ایجاد ...یکی از کاسبان این بازار می‌گفت که باید نظارت بیشتر ...ی سیب‌زمینی وارداتی ارزان را به جای سیب‌زمینی محلی ...د. علی عزیزی یکی دیگر از حجره‌داران می‌گفت که توزیع ...، وارداتی باید بیشتر شود، زود در میدان تمام می‌شود، یاد ...، رئیس اتحادیه بارفروشان می‌افتم که گفته بود روزانه ۱۰۰ ...تن سیب‌زمینی در میادین توزیع می‌شود در حالی که نیاز ...تا ۵۰۰ تن سیب‌زمینی است. فعالان میدان که از کشاورزی ...ر رشته دارند، می‌گویند سیب‌زمینی جنوب کرمان از ...بازار می‌آید و در این مدت دولت باید عرضه سیب‌زمینی ...یشتر کند. از میدان مرکزی به سمت شهر حرکت می‌کنم، ...زدیک‌ترین منطقه به میدان مرکزی است و حدود سه ...له دارد، قیمت سیب‌زمینی در مغازه‌ها ۳۵ تا ۴۰هزار تومان ...ن مغازه را که بررسی کردم، قیمت‌ها در این محدوده است اما ...یب‌زمینی وارداتی نبود. مغازه‌های مناطق بالاتر قیمت‌های ...ت، قیمت در منطقه راه‌آهن و منیریه به ۴۵هزار تومان هم ...ی مغازه‌ها می‌گفتند قیمت حدود ۴۰درصدی پایین آمده ...یب‌زمینی وارداتی را باید بیشتر عرضه کنند. برخی مغازه‌داران ...ی فاصله قیمتی بین میدان مرکزی و مغازه‌های شهر گفتند ...الاست و باید آنها هم حاشیه سودی داشته باشند و از میدان ...ازه ۵۰درصد روی قیمت‌ها کشیده بودند. به پایان گزارش ...هنوز این سؤال در ذهن هست که اگرچه بخش کشاورزی ...نصر گرانفروشی شناخته می‌شود اما حلقه‌هایی مانند بازار ...ی میدان مرکزی (صدور فاکتور دقیق، رعایت قیمت و غیره)، ...اری (رعایت قیمت مصوب)، مغازه‌های سطح شهر (رعایت ...افزایش قیمت، کیفیت، ثبات قیمت پایین و بالای شهر) ...که اگر از وظایف خود تخطی کنند، عاملان گران‌فروشی یا ...ن بازار خواهند شد.

سازمان آگهی‌های روزنامه جوان
۸۸۵۴۵۴۸۸

امور مشترکین و توزیع روزنامه جوان
۸۸۴۹۸۴۷۵

مدیریت درمان تامین اجتماعی استان اصفهان خبر داد: ساخت بیمارستان ۵۰۰ تختخوابی در شهرک شهید کشوری

اصفهان - مدیر درمان تامین اجتماعی استان اصفهان گفت: اصفهان با توجه به تعداد بیمه‌شدگان خود نیازمند ساخت یک بیمارستان ۵۰۰ تختخوابی است که بحث ساخت آن از سال ۱۳۸۳ مطرح بود اما بدلایل مختلف هیچگاه اجرایی نشد و در ۲ سال گذشته، این تقاضا در جلسات متعدد با حضور مسوولان استانی نیز مطرح شد و در نهایت مدیریت درمان توانست با شهرداری اصفهان درباره محل احداث این بیمارستان در شهرک کشوری و مسائل پیرامون آن به توافق برسد.

■ خبرنگار جوان آنلاین دکتر محمد رجالی افزود: ساخت بیمارستان های بزرگ با بیش از ۴۰۰ تخت نیازمند دریافت مجوزهای خاص است تا استانداردهای مربوطه رعایت شود، که از جمله آنها داشتن ...ت زیست محیطی است.

...شد: برای افزایش امکانات زیربنایی در حوزه درمان مستقیم، مجوز ساخت یک بیمارستان دریافت شده ...، ساخت آن در حال انجام است وامیدواریم پس از اتمام کارهای مقدماتی و دریافت مجوزهای لازم، مناقصه ...دوم سال آینده برگزار شود.

...حمد رجالی اظهار داشت: ایجاد هر تخت بین ۸۰ تا ۹۰ میلیارد ریال هزینه دارد و با وجود مخالفت اولیه ...ی با احداث این مرکز درمانی بدلیل کمبود نقدینگی صندوق، مدیریت درمان اصفهان توانست با پیگیری ...مدت کوتاهی مصوبه تاسیس بیمارستان را از هیات مدیره سازمان مرکزی اخذ کند.

...رمان تامین اجتماعی اصفهان اظهار داشت: احداث بیمارستان روند طولانی دارد و موقعیت زمین ...، باید از نظر زیست محیطی نیز تایید شود و مصوبه موسوم به «پیوست سلامت» داشته باشد، که اخذ آن ...ی‌تر بوده اما این عملیات به اتمام رسیده و بقیه مراحل در حال انجام است.

...د رجالی، با اشاره به اینکه جمعیت زیر پوشش سازمان تامین اجتماعی کشور، سال گذشته حدود ...ی نفر و در استان اصفهان افزون بر سه میلیون و ۹۳۳ هزار نفر بود که بیش از یک میلیون و ۳۵۰ ...آنها بیمه شده اصلی هستند افزود: هزینه درمانی این سازمان در سال گذشته برای درمان و خرید خدمات پزشکی افزون بر ۸۷ هزار میلیارد ریال است.

■ وی با اشاره به اینکه اصفهان بعد از تهران، بیشترین تعداد بازنشستگان تامین اجتماعی را دارد یادآور شد: سازمان تامین اجتماعی بزرگترین خریدار خدمات درمانی و دومین نهاد ارائه دهنده خدمات به بیماران در سطح کشور است که با ۲ بازوی درمان مستقیم و غیرمستقیم، به بیمه‌شدگانش خدمات ارائه می‌دهد.

■ دکتر رجالی اضافه کرد: ۱۵ درصد خدمات درمانی استان بطور مستیقم از سوی تامین اجتماعی تامین می‌شود و اکنون سه بیمارستان شریعتی و غرضی اصفهان و الزهرا(س) نجف‌آباد که در مالکیت تامین اجتماعی هستند، با مجموع ۸۰۰ تخت و ضریب اشغال ۸۰ درصد، به بیمه‌شدگان خدمت‌رسانی می‌کنند.

■ مدیر درمان تامین اجتماعی استان اصفهان با بیان این که اورژانس بیمارستان شریعتی روزانه بیش از ۲۰۰ مراجعه کننده دارد گفت: چون تعداد ورودی ها به اورژانس این بیمارستان نسبت به وسعت فضای موجود زیاد بود، طرح توسعه این بخش برای ارائه خدمات درمانی بهتر به بیماران و همچنین بهینه سازی بخش اورژانس بیمارستان شریعتی آغاز شد.

■ دکتر رجالی افزود: قرار بود طرح توسعه اورژانس بیمارستان شریعتی امسال تکمیل شود که امیدوارم با تامین اعتبار در نیمه اول سال ۱۴۰۴ بتوانیم آن را افتتاح و بهره برداری کنیم.

■ وی گفت: بخش اورژانس بیمارستان شریعتی اصفهان در حال حاضر با ۳۲ تخت فعال است و با تکمیل طرح توسعه آن، فضای این بخش از ۱۳۰۰ متر مربع به ۲۰۰۰ متر مربع افزایش می یابد و تخت ها به صورت بهینه در اورژانس بیمارستان شریعتی توزیع می شود.

همچنین مدیریت درمان تامین اجتماعی استان اصفهان اذعان داشت: افزایش قیمت ارز تاثیر زیادی بر هزینه های درمان گذاشته است، ولی با این حال مدیریت درمان تامین اجتماعی دستگاه ها و تجهیزات مورد نیاز مراکز درمانی را با پرداخت هزینه های زیاد تامین می کند تا بتواند به بیمه شدگان خدمات مطلوب ارائه دهد.

■ دکتر رجایی افزود: مدیریت درمان تامین اجتماعی استان اصفهان برای خرید بخشی از تهیزات پزشکی مراکز درمانی تامین اجتماعی استان طی یکسال گذشته بیش از ۷۰ میلیارد تومان هزینه کرده است.

وی با بیان این که مجوز خرید ۲ دستگاه سی تی اسکن برای بیمارستان دکتر شریعتی و غرضی دریافت شده است افزود: قیمت یک دستگاه سی تی اسکن برای بیمارستان غرضی در ابتدای امسال ۱۴ میلیارد تومان بود ولی در حال حاضر قیمت آن ۳۱ میلیارد تومان است. معاون خدمات درمانی مدیریت درمان تامین اجتماعی استان اصفهان گفت: بیمارستان شریعتی بالاترین آمار سنگ شکن را در بین بیمارستان های تامین اجتماعی کشور دارد و مجوز تعویض دستگاه سنگ شکن آن صادر شده است.

آگهی تجدید مناقصه عمومی
نوبت اول
شناسه آگهی: ۱۸۸۶۹۲۹

شرکت برق منطقه ای آذربایجان

شرکت برق منطقه ای آذربایجان در نظر دارد محوطه سازی انبار روباز امور انتقال نیروی استان آذربایجان غربی را به صورت مناقصه عمومی یک مرحله ای را از طریق سامانه تدارکات الکترونیکی دولت به شماره فراخوان شماره ۲۰۰۳۰۰۱۱۱۹۰۰۰۱۰۴ آدرس الکترونیکی www.setadiran.ir به مناقصه گر واجد شرایط واگذار نماید.

■ **بهای فروش اسناد مناقصه:** ۲۰۰,۰۰۰ ریال (دویست هزار ریال)

جدول زمانی انجام مناقصه	
شروع فروش اسناد مناقصه	از ساعت ۸ صبح مورخ ۱۴۰۳/۱۲/۰۵
مهلت دریافت اسناد مناقصه	تا ساعت ۱۹ عصر مورخ ۱۴۰۳/۱۲/۰۹
مهلت بارگذاری پیشنهادات سامانه ستاد ایران	تا ساعت ۹ صبح مورخ ۱۴۰۳/۱۲/۲۵
بازگشایی پاکات	ساعت ۱۰ صبح مورخ ۱۴۰۳/۱۲/۲۵

■ **مبلغ تضمین شرکت در مناقصه:** ۱,۱۰۰,۰۰۰,۰۰۰ ریال به حروف (یک میلیارد و یکصد میلیون ریال) به صورت ضمانتنامه بانکی و یا واریز نقدی به حساب شبا به شماره IR۰۳۰۱۰۰۰۰۴۰۰۱۱۰۶۴۰۶۳۷۶۱۹۰ نزد بانک مرکزی جمهوری اسلامی به نام شرکت برق منطقه ای آذربایجان.

■ جهت اطلاعات تماس سامانه ستاد جهت انجام مراحل عضویت در سامانه: مرکز تماس ۴۱۹۳۴-۰۲۱

■ جهت اخذ اطلاعات بیشتر به سایتهای زیر مراجعه و یا با شماره تلفن ۳۱۰۷۳۲۲۷-۰۴۱ تماس حاصل فرمایند.

www.tavanir.org.ir www.Iets.mporg.ir www.azrec.co.ir www.setadiran.ir

روابط عمومی شرکت برق منطقه ای آذربایجان

آگهی مناقصه عمومی یک مرحله ای
نوبت اول

شهرداری اسلامشهر

شهرداری اسلامشهر در نظر دارد به استناد متمم بودجه سال ۱۴۰۳ مصوب شورای محترم اسلامی شهر نسبت به واگذاری پروژه ذیل از طریق برگزاری مناقصه عمومی اقدام نماید. بدینوسیله از اشخاص حقوقی واجد شرایط دعوت می گردد جهت دریافت اسناد مناقصه از طریق سامانه تدارکات الکترونیکی دولت به آدرس www.setadiran.ir اقدام و جهت کسب اطلاعات بیشتر با شماره ۰۲۱۵۶۳۶۳۰۹۰ تماس حاصل نمایند.

۱- مشخصات موضوع مناقصه عمومی:

ردیف	موضوع مناقصه عمومی	ردیف بودجه	صلاحیت	مبلغ اعتبار (ریال)	مبلغ سپرده شرکت در مناقصه عمومی (ریال)
۱	خرید گلهای فصلی جهت کشت در سطح شهر	۲۰۱۰۲۲۹/۱	اشخاص حقوقی: تصویر اساسنامه مرتبط، روزنامه رسمی، آخرین تغییرات، آگهی تاسیس، تصویر مدارک شناسایی صاحبان امضاء اشخاص حقیقی: جواز کسب یا مجوز تولید گل و گیاه از ادارات و ارگانهای ذیربط و اسناد شناسایی صاحب امضاء	۲۵/۰۰۰/۰۰۰/۰۰۰	۱/۲۵۰/۰۰۰/۰۰۰

۲- به پیشنهادات مشروط، مخدوش، فاقد سپرده و پیشنهاداتی که پس از مهلت اعلام شده ارائه شوند ترتیب اثر داده نخواهد شد.
۳- برندگان اول و دوم مناقصه عمومی هرگاه حاضر به انعقاد قرارداده نشوند، سپرده آنان به ترتیب به نفع شهرداری ضبط خواهد شد.
۴- بدیهی است کلیه فرآیند برگزاری مناقصه عمومی، الکترونیکی و از طریق سامانه تدارکات الکترونیکی دولت می باشد.
۵- سایر شرایط در اسناد مناقصه عمومی درج گردیده است.
۶- چاپ اول: ۱۴۰۳/۱۲/۰۵
۷- چاپ دوم: ۱۴۰۳/۱۲/۱۲

محسن حمیدی - شهردار اسلامشهر

این صفحه پیام‌ها، متن‌ها، عکس‌نوشت‌ها و خبرهای کوتاه منتشر شده در فضای مجازی را بازنشر می‌دهد. تلاش بر این است که دیدگاه‌ها و نظرات کاربران اندیشمند شبکه‌های اجتماعی در عرصه مکتوب هم دیده شود.

آیینه نفس

۸ توصیه امام رضا(ع) برای روزهای آخر شعبان

اباصلت می‌گوید در آخرین جمعه شعبان خدمت امام رضا(ع) رسیدم، فرمود: ای اباصلت، بیشتر ماه شعبان سپری شده و امروز آخرین جمعه شعبان است، پس در روزهای باقی‌مانده کوتاهی‌های روزهای گذشته را جبران کن و باید به آنچه برایت مهم است اقدام کنی:

۱) زیاد دعا کن.
۲) زیاد استغفار کن.
۳) زیاد قرآن تلاوت کن.
۴) از گناهانت به درگاه خدا توبه کن تا خالصانه به ماه خدا وارد شوی.
۵) هر امانتی که گردنت هست ادا کن.
۶) تمام کینه‌هایی که در دلت نسبت به مؤمنان داری، از دل بیرون کن.
۷) هر گناهی که به آن مبتلا هستی از آن دست بکش و تقوای خدا پیشه کن و در آشکار و پنهان بر خدا توکل کن.
۸) و در روزهای باقی‌مانده این ماه بسیار بگو: «اللّٰهُمَّ إِنْ لَمْ تَكُنْ غَفَرْتَ لَنَا فِيمَا مَضَى مِنْ شَعْبَانَ فَاغْفِرْ لَنَا فِيمَا بَقِيَ مِنْهُ؛ خداوندا اگر در روزهای گذشته شعبان ما را نیامرزیدی، پس در روزهای باقی‌مانده بیامرز.»

منبع: عیون اخبار الرضا، جلد۲، صفحه۵۱

دروغ بگویی خدا صدایت را نمی‌شنود

کانال تلگرامی «نشر بیانات و دستورالعمل‌های علمای اسلام» بیانی از آیت‌الله سیدمرتضی مستجابی(ره) رو به اشتراک گذاشت. ایشان فرموده‌اند: اگه می‌خوای گره‌هات باز بشه، خدا رو فراموش نکن. فقط به خدا حرف دلت رو بگو و رابطت رو با خدا محکم کن. بخواه از خدا، اما اگه دو تا دروغ گفتی، خدا حرفت رو نمی‌شنوه. دروغ نگو!

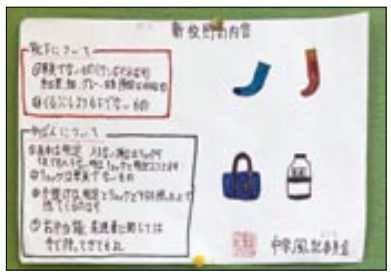

اطلاعیه‌های دست‌نویس مدارس ژاپن چه می‌گویند؟

زینب بهرامی که در کانال تلگرامی خود گزارش بازدیدهایش از مدارس ژاپن را می‌نویسد، در تازه‌ترین فرسته خود نوشته است: هر کدوم از کلاس‌ها رفتم از این برگه‌های توضیحات انضباطی قوانین پوششی دارند. این یکی نوشته جوراب رنگی و براق ممنوع. جوراب زیر مچ ممنوع. کلاً هرچیزی که برق بزنه ممنوع! از بچه‌ها پرسیدم چرا اینها دست نویسند؟ گفتند چون اعضای شورای پایه‌های مختلف خودشان باید با دست بنویسند و هرچیزی را پرینت نگیرند، چون دائم تایپ کردن باعث می‌شود نوشتن خیلی از کانجی‌ها یادشان برود. اینجا ظاهراً همه اطلاعیه‌های دانش‌آموزی را با دست می‌نویسند.

حرکتی که امید است روزی فرهنگ شود

پیمان سبزچی با انتشار تصویر فوق نوشت: حرکتی پسندیده در یک مراسم ختم. هزینه تاج گل از طرف خاندان و آشنایان متوفی در تبریز صرف خرید ۵۰ویلچر و به خیریه واگذار شد.

هرچی عقب‌بندازی، سخت‌تر میشه!

کانال تلگرامی «تک‌رسا» نوشت: تا حالا شده بخواین یه کار ساده مثل جمع کردن لباس‌ها یا جواب دادن به یه پیام رو انجام بدین ولی همش عقب بندازینش؟ این کارها زمان زیادی نمی‌گیرن، اما چون تو لحظه سخت به نظر میان و ذهن ما راحتی در لحظه رو می‌خواد، ترجیح میده نادیده‌شون بگیره یا سرگرم یه چیز دیگه بشه، ولی مشکل اینه که این تعویق‌های کوچیک، یهو یه فهرست بلند از کارای عقب‌افتاده می‌سازن که ذهنمون رو شلوغ و سنگین می‌کنن. استرسی که از انجام ندادنشون می‌گیریم، خیلی بیشتر از انرژی‌ایه که برای انجامشون لازمه. راه‌حل؟ قانون دو دقیقه! اگه انجام یه کار کمتر از دو دقیقه وقت می‌گیره، همون لحظه انجامش بده. اینطوری ذهنت سبک‌تر میشه و بازدهیت هم بالاتر میره.

واکنش کاربران شبکه‌های اجتماعی به آغاز روند برقی‌سازی ناوگان حمل‌ونقل عمومی پایتخت

وفاق حقیقی برای حل مشکلات مردم

با رونمایی از نخستین بسته حمل و نقل عمومی برقی تهران، شامل ۱۸۹ دستگاه اتوبوس برقی، هزارو ۷۵۲ دستگاه تاکسی برقی و خط۱ سیستم ترامواي هوشمند کاربران شبکه‌های اجتماعی ضمن استقبال از این روند آن را نجات‌بخش تهران از مشکلات ترافیکی و به‌ویژه آلودگی هوا دانستند. کاربران این رونمایی را که با حضور مشترک دکتر مسعود پزشکیان، رئیس‌جمهور کشورمان و دکتر علیرضا زاکانی، شهردار تهران برگزار شد، نشانه وفاق واقعی رقبای انتخاباتی دیروز برای خدمت به مردم دانستند. در ادامه بخش‌هایی از نوشته‌های کاربران و همچنین نماینده‌های مجلس و مسئولان شهرداری را در این خصوص مرور کرده‌ایم.

■ **امیرحسین ثابتی، نماینده تهران:**
پنج‌شنبه دوم اسفند یک روز خاص برای تهران بود، چون بعد از سال‌ها بالاخره «برقی‌سازی» ناوگان حمل و نقل عمومی پایتخت آغاز شد... اتفاقی که اگر به صورت کامل انجام شود، می‌تواند بخش بسیار زیادی از مشکل آلودگی هوای تهران را حل کند، کمااینکه پکن در سال‌های گذشته جزو آلوده‌ترین شهرهای جهان بود اما امروز با برقی‌سازی خودروها، سال‌هاست هوای بسیار پاک‌تری را تجربه می‌کند.

■ **مالک شریعتی، نماینده تهران:**
وقتی به توصیه رهبر حکیم انقلاب عمل کنیم، بلافاصله پس از انتخابات، رفاقت را جایگزین رقابت کنیم و در بیان و عمل به فکر کار، حل مشکل و خدمت مشترک با رقیب سابق خود در چارچوب اصول انقلاب باشیم، نتیجه‌اش به کام مردم شیرین و دلنشین خواهد شد. بیش باد! #تهران دوست‌داشتنی #برقی‌سازی

■ **امین توکلی، معاون امور اجتماعی و فرهنگی شهرداری تهران:**
برقی‌سازی رویکردی است که موجب تحول ایران خواهد شد. دکتر زاکانی با تلاش شبانه‌روزی خط را شکست و به وعده خود عمل کرد، تهران پیشگام شد ولی چرا همه شهرها وارد این عرصه نشوند؟ حالا نوبت مشهد، تبریز، شیراز، اهواز، اصفهان و شهرهای دیگر است که برای رفاه شهروندان خود وارد این میدان شوند.

■ **امیر طاهر حسین‌خان:**
آغاز فصلی جدید در حمل‌ونقل پایتخت. نخستین بسته حمل و نقل عمومی برقی تهران، شامل ۱۸۹ دستگاه اتوبوس برقی، بیش از هزار و ۷۵۲ دستگاه تاکسی برقی شاسی و خط ۱ سیستم ترامواي هوشمند، به همت شهرداری تهران و با حضور رئیس‌جمهور افتتاح و بهره‌برداری رسمی از آنها آغاز شد. #زاکانی

■ **سید محمد موسوی:**
جهت‌گیری صحیح شهرداری تهران و دولت به سمت برقی‌سازی و توسعه ناوگان حمل‌ونقل عمومی اتفاقی مبارک و امیدآفرین برای کاهش آلودگی هوا و ترافیک تهران است. دوم اسفند ۱۴۰۳ مراسم رونمایی از بسته حمل‌ونقل عمومی تهران با حضور رئیس‌جمهور. ۱۸۹ دستگاه اتوبوس برقی. هزارو ۷۰۰ تاکسی برقی و دو رام ترامواِ.

■ **حمید جوانی:**
برقی‌سازی ناوگان حمل و نقل عمومی کشور رؤیایی بود که بالاخره در شهرداری تهران و به دست مدیران توانمند آن محقق شد. این اقدام مهم که تازه آغاز این راه است، نویددهنده آینده روشنی برای پایتخت ایران اسلامی است. #حمل‌ونقل عمومی #برقی‌سازی حمل‌ونقل #شهرداری تهران

■ **فاطمه موسوی:**
معنی وفاق مشخصه، کار کنید برای مردم، امروز یه قشری از مردم که از تاکسی و اتوبوس استفاده میکنن به خاطر نو و برقی شدنش دعاتون می‌کنن.

■ **زهرا مسجدی:**
مسعود پزشکیان پروژه حمل‌ونقل برقی تهران را افتتاح کرد که شامل ترامواِ، اتوبوس‌ها و تاکسی‌های برقی است و گامی به‌سوی توسعه حمل‌ونقل عمومی در پایتخت محسوب می‌شود.

■ **سیدعلی موسوی:**
دیگه وقتشه تهران یه کمی از این قدیمی‌ها دربیاد. تاکسی‌ها و اتوبوس‌های برقی و حتی ترامواِ! تهران داره به یه شهر مدرن تبدیل میشه. واقعاً خوب نوشتن چشم تهران روشن.

■ **علی مظفری:**
بسته برقی تهران یه گام مهم برای هوای پاکه. زاکانی و دولت تو این پروژه کنار هم کار کردن، حالا باید حواسشون باشه که این خدمات فقط برای بالاشهر نمونه!

■ **امین حیدری:**
تاکسی برقی شاسی بلند ندیده بودیم که دیدیم. یه باریکلا برای آقای زاکانی کمه که انقدر کار برای تهران کردن.

■ **کاربری با نام «سارا»:**
زاکانی مهم‌ترین دستاوردش که برقی‌سازی تهرانه با پزشکیان که رقیب انتخاباتیش بود شریک شد، به خاطر اینکه بگه کار نتیجه همکاری همه است.

چرا خداوند انسان را دچار بلا و مصیبت می‌کند؟

کانال رسمی «بنیاد شهید مطهری» در ایتا بخشی از بیانات استاد شهید مرتضی مطهری(ره) را به اشتراک گذاشت. ایشان در پاسخ به سؤال «چرا خداوند انسان را دچار بلا و مصیبت می‌کند؟» فرموده‌اند: این سؤال ابتدا به ذهن هر کسی می‌آید که چگونه لطف، محبت و رضایت خداوند از کسی، اقتضا می‌کند که او را با شداید و مشکلات مواجه کند؟ لازمه مهر و محبت، فراهم کردن موجبات خوشی و آسایش است نه موجبات سختی و عدم‌آسایش. باز یک نوع تعبیر دیگری در زبان قرآن و سنت هست که سؤال دیگری پیش می‌آورد و آن، تعبیر «امتحان» است. خداوند بندگان را به وسیله شداید و بلایا امتحان می‌کند، یعنی چه؟ مگر خداوند از باطن کار مردم بی‌خبر است که می‌خواهد با امتحان چیزی را بفهمد؟ مگر نه این است که در خود قرآن مجید آمده که هیچ ذره‌ای و هیچ حرکتی و جنبشی، بالاخره هیچ امر کوچک یا بزرگی در عالم هستی نیست مگر آنکه معلوم و مکشوف حق متعال است؟ پس امتحان یعنی چه؟

جواب هر دو سؤال آن وقت معلوم می‌شود که فلسفه بلایا، شداید، سختی‌ها و اثر آنها در وجود آدمی معلوم شود؛ معلوم شود که به حکم قانون و ناموس خلقت، بسیاری از کمالات است که جز در مواجهه با سختی‌ها و شداید، جز در نتیجه تصادم‌ها و اصطکاک‌های سخت، جز در میدان مبارزه و پنجه نرم کردن با حوادث، جز در روبه‌رو شدن با بلایا و مصائب حاصل نمی‌شود. نه این است که اثر شداید و سختی‌ها تنها ظاهر شدن و نمایان شدن گوهر واقعی است، به این معنی که هرکس یک گوهر واقعی دارد که رویش پوشیده است، مانند یک معدنی است در زیر خاک و اثر شداید فقط این است که آنچه در زیر خاک است نمایان می‌شود، اثر دیگر ندارد؛ نه، این طور نیست، بالاتر است. شداید، سختی‌ها و ابتلائات اثر تکمیل کردن، تبدیل کردن و عوض کردن دارد، کیمیاست؛ فلزی را به فلز دیگر تبدیل می‌کند، سازنده است، از موجودی موجود دیگر می‌سازد؛ از ضعیف، قوی و از پست، عالی و از خام، پخته به وجود می‌آورد، خاصیت تصفیه و تخلیص دارد، کدورت‌ها و زنگارها را می‌زداید، خاصیت تهییج و تحریک دارد، هوشیاری و حساسیت به وجود می‌آورد، ضعف و سستی را از بین می‌برد. پس این گونه امور را نباید قهر و خشم شمرد؛ لطف است در شکل قهر، خیر است در صورت شر، نعمت است در مظهر نقمت.

حیوانی که بیشترین کشتار انسانی را داشته است

کانال تلگرامی «نشنال جئوگرافی» با انتشار تصویر فوق نوشت: حیوانی که بیشترین کشتار انسانی را داشته است یک ببر از شمال هند بود. این حیوان پس از آسیب‌دیدگی دندان قادر به شکار عادی نبود، بنابراین استراتژی شکار خود را برای کشتن انسان‌ها تنظیم کرد. این حیوان پس از کشتن ۴۳۶ نفر به دست یک شکارچی انگلیسی کشته شد.

خواستگاری ویژه

حسن عابدینی در توییتی نوشت: سردار رادان در مراسم خواستگاری دختر شهیدی از فراجا نقش پدر عروس را ایفا کرد. شهید دیگر خاندان عروس خانم هم از همراهان حرفه‌ای من بود. احساس مسئولیت پدرانه در قبال فرزند همرزم برای خانواده‌ها خاطره‌انگیز و برای زوج‌ها فراموش‌ناشدنی است. خانواده شهدا چشم و چراغ ملتند.

سفره دل‌تان را هر جایی پهن نکنید

کانال «سوگند» در پیام‌رسان ایتا نوشت: برخی از خانم‌ها یا آقایان هستند که وقتی مشکلی در زندگی مشترک‌شان پیش می‌آید، آن را با دوست، آشنا و خانواده در میان می‌گذارند. گمان نکنید افرادی که به حرف‌ها و درددل‌های‌تان گوش می‌دهند، لزوماً افراد سالم و درستی هستند. شاید آنها بعداً از نقطه‌ضعف شما و همسرتان استفاده و به زندگی‌تان نفوذ کنند و آن را از هم بپاشند. برای هر کسی هر چیزی را تعریف نکنید، حتی اگر بی‌نهایت به او اعتماد دارید. بهتر است در مورد مشکلات‌تان با مشاور صحبت کنید یا برای تخلیه احساسات و افکارتان، آنها را روی کاغذ تخلیه کنید. حتی گفتن مشکلات به خانواده‌ها هم درست نیست، چون دید خانواده‌ها نسبت به شما و همسرتان تغییر می‌کند و از آنجا دخالت‌های مخرب شروع می‌شود. بهتر است مشکلات‌تان را خودتان حل کنید و رازدار باشید و به کسی نگویید. اگر به کمک و راهنمایی نیاز داشتید، مشاور متخصص بهترین گزینه برای کمک کردن به شماست.

مادر بودن چه حسی دارد؟

کانال تلگرامی «بامامان» نوشت: «مادر بودن چه حسی داره؟» این سؤال تو رو برای بار هزارم به فکر فرو می‌بره. با اینکه بعضی روزا شاید چندین بار بهش فکر می‌کنی ولی وقتی بازم ازت می‌پرسن، انگار برای اولین باره که با این سؤال روبه‌رو میشی. نمی‌دونی چی جواب بدی، پس اول سعی می‌کنی تو ذهنت با خودت حرف بزنی. مادری قشنگه؟ بله خیلی، ولی نه همیشه. مادری سخته؟ بله خیلی، ولی نه همیشه. با این جملات کلیشه‌ای نمی‌تونی جواب بدی. سعی می‌کنی توصیف کنی. توضیحش سخته که چطوری ممکنه لبخند زدن بچه‌ات و برق چشماش تو رو از یه عشق عمیق و عجیب و موندگار پر کنه و آرامش همه دنیا رو بهت بده ولی غم امونت رو بریده باشه. دلت می‌خواد بغلش کنی، سانت به سانت بدنش رو ببوسی ولی از زیادی لمس شدن و اینکه یه نفر دائم بهت احتیاج داره سرریز شدی و دنبال کمی تنهایی و سکوتی. مادری با همه سختی‌ها و قشنگی‌هاش یه زن رو تبدیل به خوش‌شانس‌ترین و خوشبخت‌ترین موجود دنیا می‌کنه، چون این رابطه رو فقط باید چشید تا بشه فهمیدش و اونایی که چند بار تجربه‌اش کردن، می‌گن هربار مزه دیگه‌ای داره.

اشتباه‌های رایج در شارژ گوشی که عمر باتری را کم می‌کند

کانال تلگرامی «ایتنا» درباره اشتباهات رایج در شارژ گوشی که موجب کاهش عمر باتری می‌شود، نوشت: اولین کار این است که از وسواس در مورد شارژ کردن گوشی تا ۱۰۰درصد دست بردارید، چون شاید این بهترین راه برای استفاده از گوشی در طول روز باشد، اما در درازمدت به باتری آسیب می‌زند. دلیلش این است که باتری‌های لیتیومی هنگام نگهداری شارژ کامل برای مدت‌زمان طولانی تحت فشار بیشتری قرار می‌گیرند و نگه‌داشتن گوشی با شارژ ۱۰۰درصد فشارهای غیرضروری ایجاد می‌کند که باعث تسریع فرسودگی باتری می‌شود. دمای گوشی در عمر باتری نقش «حیاتی» دارد. هم گرما و هم سرمای شدید به تخریب الکترودها منجر می‌شوند. حین شارژ از گوشی استفاده نکنید، این کار گرمای بیش از حد تولید می‌کند که باعث تسریع تخریب شیمیایی می‌شود. گذاشتن گوشی زیر بالش یا پتو هم مضر است، چون باعث داغ شدن گوشی می‌شود. درست است که استفاده از شارژرهای فوق‌سریع وسوسه‌انگیز است، اما استفاده مکرر از آنها به عمر باتری آسیب می‌رساند و بهترین کار این است که از شارژری استفاده کنید که سازنده گوشی توصیه کرده است.

«حمام جنگل» دوای درد نشخوار فکری

کانال تلگرامی «سوادینو» گزارش داد: در دانشگاه استنفورد، در پژوهشی از مغز شرکت‌کنندگان قبل و بعد از قدم‌زدن در چمنزارها و سپس در کنار ترافیک سنگین ماشین‌ها اسکن گرفته شد. در شرکت‌کنندگانی که در محیط‌های شهری قدم می‌زدند، نمونه‌های بیشتری از «نشخوار ذهنی» مشاهده شد؛ نوعی خودانتقادی و ملال که پژوهشگران آن را با شروع افسردگی مرتبط دانسته‌اند، اما همانطور که قسمت‌های مرتبط با نشخوار ذهنی در مغز در پیاده‌روی‌های شهری و میان ماشین‌ها تحریک می‌شود، همان قسمت‌ها هنگام پیاده‌روی در طبیعت آرام می‌گیرد. [همچنین] عکس‌های طبیعت حس مهربانی را افزایش می‌دهد. سفری کوتاه به بیشه‌ها که ژاپنی‌ها به آن «حمام جنگل» می‌گویند، سطح کورتیزول را کاهش می‌دهد و سیستم ایمنی بدن را تقویت می‌کند. وقتی از خانه و محدوده شهرمان بیرون می‌زنیم، پیش‌فرض‌هایی که بر اساس آنها زندگی می‌کنیم، سست می‌شود. اینگونه است که خود را آماده پذیرش مفاهیم شگفت‌انگیز جدید یا نگرش‌های مستقل می‌کنیم.

تصویر منتخب

نمایی از تزئینات عجیب یک تاکسی اینترنتی
از صفحه توییتری کاربری با نام «محیا»

گزارش یک
شیوا نوروزی

تیم‌ملی بسکتبال به کاپ آسیا ۲۰۲۵ رسید

صعود راحت در شب حسرت خوردن حدادی

بسکتبالیست‌های ایرانی در تهران به هندی‌ها اجازه خودنمایی ندادند و با قطعی شدن صعودمان به کاپ آسیا ۲۰۲۵، سوتیریس مانولوپولوس، طعم پیروزی با تیم کشورمان را چشید. این برد پرگل و تداوم صدرنشینی‌مان در گروه E با برگزاری مراسم خداحافظی حامد حدادی، اسطوره بسکتبال ایران و بایگانی شدن پیراهن شماره ۱۵ همزمان شد. حدادی در حالی مقابل هواداران خداحافظی کرد که هنوز حسرت ساخت یک سالن بسکتبال به دلش مانده است! عبور از سد هند قبل از رویارویی سخت با قزاقستان و در شب خداحافظی حامد حدادی در پنجره سوم انتخابی کاپ آسیا اهمیت زیادی داشت و حالا تیم‌ملی بسکتبال ایران با روحیه خوب و انگیزه بالاتر فردا در شهر آستانه به میدان می‌رود.

■ پیش به سوی قزاقستان

شروع بازی نگران‌مان کرد، به ویژه وقتی هندی‌ها با تمام قوا حمله می‌کردند. تیم حریف در دقایق ابتدایی کوارتر نخست سعی در گرفتن امتیاز داشت و چند امتیازی نیز از ایران پیش افتاد، اما خوشبختانه ملی‌پوشان ما خیلی زود اختلاف امتیازها را جبران کردند و کوارتر اول به سود ما تمام شد. هماهنگی تیمی در کوارتر دوم بیشتر شد و بازیکنان با آرامش بیشتری دستورات سرمربی یونانی را در زمین پیاده کردند. در نیمه دوم هم هندی‌ها عملاً توانایی تقابل با تیم ما را نداشتند و شاگردان مانولوپولوس، با خیال راحت تاکتیک‌های سرمربی را در زمین تمرین کردند. در این دیدار پرگل (۱۰۶ بر ۵۵)، متین آقاجانپور و محمد امینی سهم زیادی در صدتایی کردن هند داشتند.

به رغم برتری مطلق ایران در این بازی آسان، به هیچ وجه نباید برخی واقعیت‌ها را نادیده گرفت. پرتاب‌های بی‌دقت، از دست دادن موقعیت‌های زیاد و ضعف‌های دفاعی در برخی دقایق بازی و به ویژه در کوارتر اول، فرصت‌های زیادی را به بازیکنان حریف داد و در حقیقت پایین بودن سطح بسکتبال هند نسبت به ایران بود که به حریف اجازه نداد امتیازهای بیشتری از ما بگیرد. بدون شک تکرار این اشتباهات در بازی بعدی می‌تواند نتیجه بازی را تغییر دهد. قزاق‌ها در سال‌های اخیر رشد قابل توجهی داشته‌اند و سابقه شکست ایران در زمان سرمربیگری سعید ارمغانی را دارند. اگرچه این تیم در بازی رفت به دلایل واهی از سفر به تهران خودداری کرد و باخت فنی ۲۰ بر صفر را به جان خرید اما قطعاً در خانه خود برای عبور از سد تیم‌ملی ایران برنامه ویژه‌ای دارد.

■ رضایت سرمربی

قطعی شدن صعود به کاپ آسیا خیال کادرفنی را موقتاً راحت کرد چراکه هنوز بازی آخر مانده و جدال با قزاقستان قابل قیاس با هند نیست. باخت به قطر اولین حضور رسمی مرد یونانی به‌عنوان سرمربی ایران روی نیمکت بود و غلبه‌بر هند اولین پیروزی مانولوپولوس به حساب می‌آید. سرمربی تیم‌ملی از اینکه در حضور هواداران ایرانی یک برد پرگل را تجربه کرده خوشحالی‌اش را پنهان نکرد: «این بازی اولین تجربه مربیگری من در ایران بود و از هواداران حاضر در سالن مسابقه که به خوبی از تیم‌ملی ایران حمایت کردند سپاسگزارم. بازی سختی برای ما بود اما عملکرد فوق‌العاده‌ای در کارهای دفاعی داشتیم و در حمله نیز نمایش خوبی را از خود به نمایش گذاشتیم. هند تیم شوتزنی است و ما تلاش کردیم در این دیدار به بازیکنان شوتزن آنها اجازه امتیازآوری ندهیم که در این امر موفق بودیم. درست است بین دو نیمه اختلاف امتیازی میان دو تیم به ۲۶ امتیاز رسید و افزایش یافت، اما من به شاگردان خودم گفتم بازی هنوز ادامه دارد و در نیمه دوم هم باید با تمام توان در هر دو بخش دفاع و حمله کار کنند که این کار را انجام دادند و به آنها خسته نباشید می‌گویم.»

■ آنالیز حریف

مانولوپولوس به متفاوت بودن بازی با قزاقستان اشاره کرد و گفت: «دیدار با قزاقستان بازی متفاوتی نسبت به بازی با هند است. با حریف متفاوتی بازی داریم که به تازگی نیز سرمربی خود را تغییر داده است. سفری طولانی در پیش داریم و باید تلاش کنیم بازیکنان به اندازه کافی ریکاوری کنند تا با همین انرژی‌ای که مقابل هند بازی کردیم، در دیدار مقابل قزاقستان نیز بازی کنیم. در فرصت باقی مانده تا این بازی، باید به خوبی بازی‌های تیم ملی قزاقستان را آنالیز کنیم.»

■ بسکتبال سالن می‌خواهد

خداحافظی در تالار بسکتبال آزادی (مرحوم مشحون) یکی از آرزوهای حامد حدادی بود که خوشبختانه محقق شد. اسطوره بسکتبال ایران از برگزاری این مراسم و حمایت‌های مردم تشکر کرد: «مراسم خوبی برگزار شد و برای همیشه خداحافظی کردم. برای تیم‌ملی آرزوی موفقیت دارم، منتها هنوز در رقابت‌های باشگاهی حضور دارم و بازی می‌کنم. طی این سال‌ها چند بار مصدوم شده و حتی زیر تیغ جراحی هم رفتم. صعود به المپیک پکن بهترین خاطره‌ام در دوران قهرمانی است و البته خاطرات بد هم زیاد دارم. مثلاً در بازی‌های آسیایی اینچئون کره‌جنوبی با اینکه به قهرمانی نزدیک بودیم اما نتوانستیم طلا بگیریم. فعلاً برنامه آینده‌ام مشخص نیست و با کسانی که مشورت کرده‌ام همه گفته‌اند تا جایی که می‌توانی بازی کن. دست از تمرین نمی‌کشم و آمادگی بدنی‌ام را حفظ می‌کنم. شاید در لیگ امسال خداحافظی کنم و شاید هم بعداً. باید به ذهنم استراحت دهم.»

حدادی همچنین از آرزویش برای ساخت سالن جدید برای بسکتبال گفت: «بسکتبال به یک سالن مجهز در مرکز شهر نیاز دارد. در این صورت می‌توانیم میزبانی‌های بیشتری بگیریم. وزیر ورزش این قول را به اهالی بسکتبال داد ولی نفرات قبلی هم بارها این قول را داده بودند.»

چهره‌ها

«دی بروینه» دیگر کافی است

حامد قهرمانی

شاید اگر سال گذشته در همین زمان کسی می‌گفت کوین دی بروینه، ستاره بلژیکی منچسترسیتی از جمع تیم وحشتناک پپ گواردیولا جدا می‌شود، همه مسخره‌اش می‌کردند. به هر حال سیتی آن روزها تا حدی قوی و دست نیافتنی بود که بسیاری از بازیکنان مطرح جهان در رؤیاهای‌شان پیراهن آبی آسمانی این تیم را برتن می‌کردند، اما حالا و یک سال بعد ورق کاملاً برگشته، نه سیتی حال و روز خوبی دارد، نه پپ و نه ستارگان این تیم از جمله دی بروینه. فصل کابوس‌وار سیتی همچنان ادامه دارد و جام‌ها یکی پس از دیگری از دست می‌رود، فقط یک لیگر برتر مانده که آن هم قطعاً به پپ و شاگردانش نخواهد رسید. سیتی نیاز به بازسازی دارد و همین مسئله باعث شده تا زمزمه‌های خداحافظی برخی چهره‌ها شنیده شود. کوین دی بروینه، احتمالاً اولین قربانی بزرگ دوران بازسازی منچسترسیتی خواهد بود و در پایان فصل او با اتحاد وداع خواهد کرد. دی بروینه هنوز فوتبال را ترک نکرده، اما پاهایش دیگر توانایی گذشته را ندارند. در ۳۳ سالگی، این هافبک بلژیکی که ستاره منچسترسیتی و یکی از بهترین بازیکنان تاریخ لیگ برتر انگلیس است، دیگر توان سابق را ندارد. سال‌هاست بدنش را تا حد نهایت تحت فشار قرار داده و در فصل جاری، به نظر می‌رسد بدنش به او گفته «کافی است». کوین که در یک دهه حضور در منچسترسیتی بیش از ۴۰۰ بازی انجام داده است، قراردادش در سال ۲۰۲۵ به پایان می‌رسد. در ماه‌های اخیر، او با لیگ MLS و عربستان سعودی نیز مرتبط شده است. تلگراف حتی گزارش داد که «منچستر سیتی آماده است به کوین دی بروینه اجازه دهد هنگام ترک، به یک باشگاه زیرمجموعه سیتی گروپ بپیوندد». با این حال به نظر می‌رسد در اتحاد برنامه‌های دیگری برای یکی از بهترین بازیکنان تاریخ خود دارند.

پاسخ مثبت مرغ آمین به آرزوی ام‌باپه

شمیم رضوان

همان شد که ام‌باپه آرزو کرده بود. مهاجم فرانسوی کهکشانی‌ها بعد از برتری قاطعانه بر منچسترسیتی و صعود به یک‌هشتم نهایی لیگ‌قهرمانان اروپا از جاه‌طلبی‌های خود در پایتخت اسپانیا صحبت کرده و گفته بود که ای کاش به اتلتیکومادرید بخوریم: «واقعیت این است که هر دو تیم بسیار خوب هستند. چه اتلتیکو مادرید باشد و چه لورکوزن، بازی سختی خواهد بود، اما برای من بهتر است که مقابل اتلتیکو بازی کنیم، چون دیگر لازم نیست سفر کنیم! ما همین حالا هم خیلی سفر می‌کنیم. هر دو بازی سختی‌های خودش را خواهد داشت، اما بدون سفر کردن، کمی آسان‌تر خواهد بود.» ام‌باپه شاید وقتی این آرزو را بر زبان می‌آورد، تصورش را هم نمی‌کرد خیلی زود برآورده شود، ولی تنها چند ساعت بعد بود که خواسته بهترین بازیکن رئال برابر سیتیزن‌ها برآورده شد و قرعه به نام اتلتیکو خورد تا ۱۰ روز دیگر شاهد دربی مادرید باشیم، اما این بار در مرحله یک‌هشتم نهایی لیگ‌قهرمانان اروپا؛ مصافی که بی‌شک یکی از دیدنی‌ترین رویارویی‌های مرحله یک‌هشتم نهایی خواهد بود و باید دید آیا ام‌باپه از آرزویی که کرده پشیمان خواهد شد یا خشنود؟ چراکه رئال در حالی مرحله گروهی را پشت سر گذاشت که با کسب ۱۵ امتیاز از پنج برد و سه باخت در رده دوازدهم و اتلتیکو با کسب ۱۸ امتیاز از شش برد و دو باخت، در رده پنجم قرار داشت که همین مسئله باعث شد به طور مستقیم به یک‌هشتم راه یابد و نیازی نباشد مانند رئال برای رسیدن به مرحله بعد، در پلی‌آف حاضر شود، اما جالب بود که هر دو تیم در مرحله گروهی ۲۰ گل زده و ۱۲ گل خورده داشتند که نشان از وضعیت مشابه خط حمله و دفاع آنها داشت. بدون تردید مصاف رئال مادرید و اتلتیکو که در اسپانیا نیز با فاصله یک امتیازی از هم در رده‌های دوم و سوم جدول رقابت تنگاتنگی دارند، دیداری جذاب و هیجان‌انگیز خواهد بود که هیچ پیش‌بینی‌ای نمی‌توان در خصوص برنده آن داشت.

پنجه در پنجه لیورپول صدرنشین

پپ دلخوش به آمار و ارقام

گزارش ۲
دنیا حیدری

پپ در بدترین شرایط باید میزبان لیورپول باشد، درست بعد از حذف از لیگ‌قهرمانان اروپا که موجی از نارضایتی را در منچسترسیتی به راه انداخت!

هرچند او بعد از بسته شدن پرونده تیمش در لیگ‌قهرمانان تأکید کرد از این پس تمرکز تیمش روی لیگ است اما سیتیزن‌ها خیلی وقت است از کورس قهرمانی هم جا مانده‌اند و در لیگ برتر نیز شانسی برای لمس جام ندارند، با وجود این کسب نتیجه مقابل لیورپول صدرنشین شاید بتواند تاحدی آرامش را به منچسترسیتی بازگرداند و از میزان نارضایتی‌ها بکاهد چراکه سیتی رسماً در مادرید تحقیر شد و تنها یک برد قاطعانه مقابل تیمی چون لیورپول است که می‌تواند حیثیت ازدست رفته این تیم را بازگرداند، اما پپ بهتر از هرکسی می‌داند کسب نتیجه مقابل قرمزها کار ساده‌ای نیست، حتی در ورزشگاه اتحاد، هرچند طبق آمار، در پنج بازی اخیر منچسترسیتی دو برد و لیورپول تنها یک برد داشته و دو بازی هم با تساوی به پایان رسیده اما آخرین برد منچستر به فروردین سال گذشته و آخرین برد قرمزها نیز به آذرماه سال جاری برمی‌گردد و دور رفت رقابت‌های این فصل. از سوی دیگر طبق همین آمار و ارقام، لیورپول در هشت بازی اخیر (خارج از خانه) مقابل منچستر نتوانسته به پیروزی برسد و پپ امیدوار است با ادامه این مسیر بتواند اندکی هم که شده از بار انتقادها بکاهد. بی‌تردید لیورپول هم به دنبال طلسم‌شکنی است و افزایش هرچه بیشتر حاشیه امنیتی که در صدر جدول برای خود ایجاد کرده، با وجود این نمی‌توان منکر ضعف این تیم در طول هفته‌های اخیر شد. شاگردان اشلوت از پنج بازی اخیر خود سه برد و دو تساوی دشت کردند و در آخرین بازی نیز به تساوی ۲-۲ مقابل استون ویلا رضایت دادند و همچنین با قبول شکست ناباورانه مقابل پلیموث، از دور رقابت‌های حذفی انگلیس نیز کنار رفتند و کار به جایی رسید که برخی صراحتاً گفتند شانس با لیورپول قهره و این شاید روزنه امیدی باشد برای منچسترسیتی که بتواند حداقل تکانی به جایگاه خود در جدول رقابت‌های لیگ برتر بدهد. بی‌تردید مصدومیت مانوئل آکانجی‌فرودری و اسکاربار کار پپ را سخت کرده است و دایره انتخاب او را در ارنج کردن تیم محدود می‌کند، البته لیورپول نیز با قوای کامل برابر منچسترسیتی صف‌آرایی نمی‌کند و اشلوت هم جوگومز و کانر بردلی را به دلیل مصدومیت در اختیار ندارد.

امشب اما بدون شک شب محمد صلاح و عمر مرموش است و رویارویی این دو هموطن می‌تواند بر جذابیت‌های همیشگی مصاف منچسترسیتی-لیورپول بیفزاید؛ دیداری که همواره یکی از جذاب‌ترین و البته پرحاشیه‌ترین دیدارهای فصل لقب می‌گیرد، حتی اگر یکی صدرنشین (لیورپول) باشد و دیگری در رده چهارم (منچسترسیتی). در واقع نه جایگاه دو تیم اهمیت دارد و نه فاصله ۱۶ امتیازی که این روزها یاران پپ با قرمزها دارند. دقیقاً به همین دلیل هم است که اشلوت، مرد اول کادرفنی لیورپول صراحتاً می‌گوید سیتی گواردیولا همیشه خطرناک است: «کوچک‌ترین اهمیتی نه به جایگاه این تیم در جدول می‌دهیم و نه به شکستی که مقابل رئال متحمل شد. همیشه از منچسترسیتی پپ گواردیولا این انتظار را داشتم و دارم که عالی بازی کند. آنها چند ماه است خوب نبوده‌اند ولی با بردن نیوکسل با آن نتیجه خوب دوباره نشان دادند می‌توانند عالی کار کنند. همیشه باید از این تیم بترسید که اگر نترسید حسرت خواهید خورد.»

اما باید دید سیتی پپ در مصاف با لیورپول آنطور که اشلوت انتظار دارد ظاهر می‌شود یا ناکامی‌ها همچنان برای این تیم ادامه خواهد داشت؛ ناکامی‌هایی که پپ را برآن داشته به فکر خانه‌تکانی اساسی در این تیم بیفتد، هرچند بسیاری به خود او پیشنهاد ترک سیتیزن‌ها را جهت بهبود اوضاع می‌دهند.

نیشگون

وقتی مدیران عاشق پاسپورت خارجی هستند

حیف از سرمایه‌های وطنی

فریدون حسن

خب سروصداها خوابید. هیجان فروکش کرد. حالا بهتر می‌توان وضعیت را دید. پرسپولیس می‌توانست در جمع هشت تیم صعودکننده به یک هشتم نهایی لیگ نخبگان باشد ولی به خودش باخت وفرصت را به راحتی از دست داد. علتش هم کاملاً مشخص است؛ جناب کارتال هنوز نمی‌داند از تیمش چه می‌خواهد شاید هم اصلاً هنوز نمی‌داند کجا آمده، به هر حال سرخ‌ها حذف شدند و حالا باید منتظر بمانند و ببینند جناب کارتال چه زمانی به شناخت کافی دست پیدا می‌کند.

حالا استقلال تنها نماینده باقی مانده ایران در لیگ نخبگان است؛ تیمی که این روزها با سروصدای زیاد از ماتزاری ایتالیایی به عنوان مربی خود رونمایی کرده، اصلاً کاری نداریم که این جناب بیکار بوده، در آخرین تجربه مربیگری‌اش قهرمان ایتالیا، یعنی ناپولی را به خاک سیاه نشانده و حالا هم کلی شرط و پیش‌شرط برای مدیران ناکاربلد ما گذاشته تا بیاید و فعلاً روی سکو بنشیند، با اینها کاری نداریم، حرف‌مان چیز دیگری است.

استقلال در این فصل حال و روز خوبی ندارد. آبی‌ها لیگ را از دست داده‌اند و تنها امیدشان جام حذفی است. واقع‌بین هم که باشیم استقلال در لیگ نخبگان هم با وجود اینکه نمی‌توان فوتبال را پیش‌بینی کرد، شانس چندانی ندارد، اما همین تیم با همین وضعیت هر چه موفقیت نصفه و نیمه هم که به دست آورده با مربیان ایرانی بوده است. دقت کنید استقلال لیگ نخبگان را با پیروزی شروع کرد در حالی که جواد نکونام روی نیمکتش بود. استقلال این مرحله را با دومین برد خود تمام کرد در حالی که سهراب بختیاری‌زاده روی نیمکتش بود، یعنی این شش امتیاز از مجموع ۹ امتیاز به دست آمده را از سوی کادر فنی تمام ایرانی خود به دست آورده است. حالا سؤال این است که چرا مدیران استقلال باید دوره بیفتند در اروپا و دنبال مربیان خارجی بیکار بگردند تا شاید یکی از آنها منت سر ما بگذارد و هدایت یکی از تیم‌های بزرگ‌مان را برعهده بگیرد، یکی مثل والتر ماتزاری! همین حالا پرسپولیس به عنوان یک درس عبرت بزرگ جلوی چشم آبی‌هاست. پرسپولیس که با کریم باقری وضعیتش بسیار بهتر از این روزها با کارتال بود. استقلال هم با بختیاری‌زاده خوب بود. قبلاً هم نوشتیم کاش کمی فقط کمی خودباور باشیم و به داشته‌های‌مان بیشتر اعتماد کنیم. استقلال به لطف دو مربی ایرانی به جمع هشت تیم برتر لیگ نخبگان راه یافت ولی گویا در فوتبال ایران کسی قرار نیست این موفقیت‌ها را ببیند. شبکه دلالی حاکم بر فوتبال اجازه دیده شدن این حقایق را نمی‌دهد و مدیران نالایق و بی‌کفایت فوتبال هم فقط برای اینکه نام‌شان را کنار نام‌های مثلاً بزرگ اروپایی قرار دهند، به راحتی زحمات مربیان ایرانی را نادیده می‌گیرند و با پس زدن آنها سراغ مربیان بی‌کیفیت خارجی می‌روند. جالب است که حتی توصیه‌های پیشکسوتان و مربیان موفق داخلی هم در خصوص استفاده از مربیان ایرانی به گوش مدیران نمی‌رود که البته این به نفوذ و قدرت شبکه دلالی در فوتبال برمی‌گردد نه سنگینی گوش آقایان!

اینکه علی جباری، پیشکسوت بزرگ استقلال عنوان کند فلان مربی اگر خوب بود، بیکار نمی‌ماند یا یحیی گل‌محمدی یکی از مربیان موفق فوتبال طی سال‌های گذشته بگوید مدیران فوتبال فقط پاسپورت خارجی دوست دارند، حرف‌هایی است که باید آنها را جدی گرفت اما فعلاً شنیده نمی‌شوند؛ شنیده نمی‌شوند تا امثال نکونام، بختیاری‌زاده و کریم باقری زیر سایه خارجی‌های بی‌کفایت با وجود توانایی‌های فنی بالا که همه دیده‌ایم روزبه‌روز از فوتبال دورتر شوند.

حاشیه

حامد قهرمانی

شلوار پرحاشیه حراج شد

حالا می‌تواند برای شما باشد

مگنوس کارلسن یادتان است؟ بله استاد بزرگ و قهرمان شطرنج دنیا که همین دی ماه قبل به خاطر عدم‌رعایت قوانین پوششی از مسابقات جهانی اخراج شد.

علت اخراج استاد را هم حتماً یادتان است اما برای کسانی که شاید از خاطر برده باشند، می‌گوییم که جناب کارلسن یک دفعه تصمیم گرفت به جای استفاده از لباس رسمی از شلوار جین برای شرکت در مسابقات جهانی شطرنج سریع و برق‌آسا استفاده کند؛ مسئله‌ای که با مخالفت فدراسیون جهانی شطرنج و مسئولان برگزاری مسابقات روبه‌رو و در نهایت هم موجب حذف استاد در مرحله نهم این مسابقات شد. یان نیپومنیاچتچی، استاد بزرگ روس هم قوانین پوششی را با استفاده از کفش ورزشی نقض کرده بود، اما او بلافاصله پس از جریمه شدن تصمیم گرفت کفشش را عوض کند و در مسابقات ماند.

کارلسن درباره اتفاق آن روز می‌گوید: «روز بسیار سختی بود. من در یک بازی شکست خوردم و ممکن بود در چند بازی دیگر هم ببازم. به صورت کلی خوب بازی نکردم و کنترل از دستم خارج شده بود. فرصت زیادی برای رفتن به اتاق نداشتم، بنابراین فقط یک پیراهن و ژاکت پوشیدم و به شلوار جین حتی فکر هم نکردم.»

حالا و با گذشت حدود دوماه از آن اتفاق شطرنج‌باز ۳۴ ساله نروژی اعلام کرده شلوار جینی را که به دلیل پوشیدن آن از مسابقات جهانی سریع محروم شد به حراج گذاشته است. کارلسن در صفحه اجتماعی خود نوشت: «شلوار جین ممنوعه، حالا می‌تواند برای شما باشد! شلوار جینم را به حراج می‌گذارم؛ جمله‌ای که هرگز فکر نمی‌کردم بنویسم. تمام عواید حاصل از این حراجی به برنامه‌های خیریه اختصاص خواهد یافت.»

گفت‌وگوی «جوان» با خواهر شهید عزیز صبوری از شهدای دفاع مقدس

برادرم ۱۰ ماه عزیز «بازی دراز» بود!

■ شکوفه زمانی

سرباز شهید عزیز صبوری یک دفترچه خاطره داشت که اتفاقات حضورش در جبهه را به صورت روزانه در آن ثبت می‌کرد. عزیز زمان جنگ ۲۰سال داشت و وقتی شنید جنگ شروع شده است، برای سربازی اقدام کرد. وقتی مادرش از او پرسید، چرا اینقدر زود اقدام کردی؟ گفت که الان زمان رفتن ما به سربازی است و باید تا دیر نشده، به جبهه دشمن برویم. عزیز در پاییز سال ۵۹ به غرب کشور اعزام شد و اردیبهشت سال ۶۰ در عملیات بازی‌دراز به شهادت رسید. ساحره صبوری، خواهر شهید در گفت‌وگو با «جوان»، برگ‌هایی از زندگی برادر را روایت می‌کند.

چطور شد که برادرتان تصمیم گرفت در همان سال شروع جنگ به جبهه‌ها برود؟

برادرم متولد سال ۱۳۳۹ در روستای کوچکی به نام «چملو و گبین» در دل کوه‌های خلخال بود که الان جزء استان اردبیل شده است. ایشان زمان جنگ ۲۰سال داشت و یک جوان بالغ به شمار می‌رفت. موقعی که انقلاب پیروز شد ما در روستای پدری‌مان ساکن بودیم. اما در شهریور ۱۳۵۸ پدرم تصمیم گرفت ما را برای زندگی به گیلان ببرد. رفتیم و در روستای ملاسرا که بین شفت و فومن واقع است ساکن شدیم. چون آن مسیر ماشین نمی‌رفت همگی مجبور شدیم با پای پیاده در مسافت طولانی از خلخال به سمت منزل جدید در حرکت باشیم. یادم است وقتی صبح حرکت کردیم، غروب به شهر تاریخی ماسوله رسیدیم. از آنجا با یک مینی‌بوس به ملاسرا رفتیم. سال ۱۳۵۸ تا سال ۱۳۵۹ اولین سالی بود که خانواده دور هم جمع بودند. چون همیشه پدر و برادرم به خاطر کارشان دور از خانواده بودند. روزهای خوشی را در کنار هم می‌گذراندیم. پدرومادرم خوشحال بودند که بعد از سال‌های طولانی کنار هم جمع هستیم تا اینکه مدتی بعد از پیروزی انقلاب دوباره مدارس باز شد و داداش عزیز رفت و دیپلمش را در دبیرستان «شهید برشنورد» گرفت. سال ۵۹ که جنگ شروع شد، برادرم در سن ۲۰سالگی قرار داشت. چون جنگ تازه شروع شده بود، او هم دوست داشت به جبهه برود و از کشورش دفاع کند. لذا رضایت پدرومادرم را گرفت و ۲۰ آذرماه ۱۳۵۹ تنها دو و نیم ماه بعد از شروع جنگ برای آموزش به پادگان ۰۵ کرمان رفت. به خاطر جنگ مدت آموزش آنها کوتاه شد و زود تقسیم‌بندی شدند و به کرمانشاه رفتند. برادرم و همرزمانش در پادگان ابوذر که به دوکوهه غرب معروف است، مستقر شدند.

برادرتان در جبهه چه کارهایی انجام می‌داد و به کدام مناطق اعزام شده بود؟

برادرم دیپلم وظیفه بود و آموزش بیسیم را نیز دیده بود. لذا به عنوان بیسیمچی در مناطقی مثل کوره موش، سرابگر، قراویز، کاس کبود، سید صادق، کولینه و در نهایت ارتفاعات بازی دراز اعزام شد و تا زمان شهادتش در مناطق عملیاتی غرب کشور بود.

خود شهید پیش از شهادت خاطراتی از جبهه برای‌تان تعریف کرده بود؟

یادم است می‌گفت، در اولین اعزام به منطقه کله قندی می‌روند. نیمه‌شب به آنجا می‌رسند و مجبور می‌شوند در یک سنگر ناتمام استراحت کنند. اما وقتی صبح بیدار می‌شوند متوجه می‌شوند در داخل یک قبرستان شب را به صبح رسانده‌اند. در کله‌قندی یکی از دوستان داداش به شهادت می‌رسد که تأثیر زیادی روی ایشان می‌گذارد. برادرم در دست نوشته‌هایش گفته بود: «دوستم با شهادتش به ما آموخت یک لحظه هم نباید از مبارزات دست بکشیم، تا مبادا مورد حمله دشمن قرار بگیریم. تا زمانی که به لطف یزدان پیروز شویم». برادر از اسفند سال ۵۹ تا تحویل سال ۱۳۶۰ در منطقه سیدصادق بود. بعد از گذشت یک‌ماه، عملیاتی در ارتفاعات بازی دراز انجام می‌شود که عزیز و همرزمانش به عنوان نیروهای پشتیبان در این عملیات شرکت می‌کنند.

گویا برادرتان یک دفترچه خاطرات هم از خودش به یادگار گذاشته است؟

بله در این دفترچه خاطرات جبهه را لحظه به لحظه روایت کرده است. در بخشی از خاطراتش نوشته بود: «در منطقه‌ای به نام قله سفید که در ارتفاعات بازی دراز بود، مستقر می‌شویم. آنجا مبارزه سختی با دشمن داشتیم. این عملیات منجر شد بخشی از ارتفاعات بازی دراز را از دست دشمن آزاد کنیم. به دست رزمندگان ضربات سختی بر دشمن وارد می‌شود. ۵ اردیبهشت ۱۳۶۰ به جبهه ارتفاعات سرابگر رفتیم. در ۱۱ اردیبهشت به منطقه قراویز رفتیم. در قراویز در هر دقیقه چندین گلوله سر ما فرو می‌ریخت. یکبار شمردم در فاصله زمانی پنج‌دقیقه ۲۳توپ خمپاره دشمن به طرف رزمندگان شلیک شد و چون ما از داخل سنگر مقاومت می‌کردیم گلوله‌ها به ما اصابت نکرد. بعد از استراحت در پادگان ابوذر، دوباره به جبهه کاس کبود منتقل شدیم. در بدو ورود دیدم یکی از افسران براثر اصابت آتش دشمن به شهادت رسید. دوباره بعد از گذشت چند روز موضع ما شناسایی شد و مجبور شدیم جابه‌جا شویم. روز آخر که در این جبهه بودیم ۹ نفر زخمی و یک نفر به شهادت رسید». عملیات بازی دراز به مدت هشت‌روز طول کشید که طی آن نیروهای خودی و دشمن بعثی بارها به تک و پاتک متقابل پرداختند».

> مادرم هنوز با عکس عزیز حرف می‌زند و درددل می‌کند. زمانی که برادرم به شهادت رسید، پیکرش ۱۰ماه‌ونیم در ارتفاعات بازی دراز ماند. چون آن مکان دست دشمن افتاده بود و امکان دسترسی به پیکر شهدا وجود نداشت. برادرم ۱۱شهریور ۱۳۶۰ شهید شد و پیکرش ۱۳تیر ۱۳۶۱ مصادف با شهادت امام علی(ع) برگشت

آخرین دیدارتان با شهید چگونه گذشت؟

داداش بعد مدت‌ها که در جبهه بود، آخرین بار در ۲۲خرداد ۱۳۶۰ به مرخصی آمد و شش روز پیش خانواده بود و روز آخری که می‌خواست از ما خداحافظی کند، تا سر جاده همراهیش کردیم. از آنجا به روستای ملاسراب رشت می‌رفت و از آنجا به جبهه اعزام می‌شد. گویا این جدایی با دفعات قبل برایمان خیلی فرق داشت. گریه امانم نمی‌داد. داداش بعد از خداحافظی رفت آن طرف جاده تا سوار ماشین شود، ولی دید من هنوز دارم گریه می‌کنم، طاقت نیاورد از جاده برگشت تا مجدد از من خداحافظی کند. به من گفت: برمی‌گردم، ولی رفت و برنگشت.

نحوه شهادت برادرتان چطور بود؟

برادرم بعد از بازگشت به جبهه در یک منطقه‌ای دیگری از سرپل‌ذهاب به نام «کاس کبود» مستقر شده بود. این منطقه هوای بسیار گرمی در تابستان داشت و برای آن که دشمن آنها را شناسایی نکند مجبور می‌شدند، در سنگری که طول و عرض آن یک متر بود ساعت‌ها در طول روز همانجا بمانند. آخرین جملاتی که از برادرم در دفترچه خاطراتش به یادگار مانده این است که نوشته بود: «من در ۱۲مرداد ۱۳۶۰ در نیمه شب نگهبان بودم و در سکوت شب به گذشته‌ها فکر می‌کردم و با خود می‌گفتم، وقتی که گذشته‌ها را با حال مقایسه می‌کنید چقدر شیرین است. آیا روزهایی که الان پشت سر می‌گذرانیم می‌تواند نظیر روزهای گذشته شیرین باشد؟».

در هنگام ظهر یازدهم شهریور ۱۳۶۰ در عملیات بازی‌دراز زمانی که برادرم با همرزم خود آخرین وضویش را برای نماز ظهر گرفته بودند، متوجه می‌شوند در مسیر دور دو نفر مشغول حمل یک مجروح هستند. برادرم می‌رود تا به آنها کمک کند اما جمع آنها مورد شناسایی دشمن قرار می‌گیرند و با شلیک گلوله خمپاره همگی به شهادت می‌رسند. پیکرهای خونی آنها تا مدت‌ها زیر گرمای روز و سرمای شب ارتفاعات بازی دراز می‌ماند تا بعد از گذشت ماه‌ها و بعد از فتح خرمشهر و طی عقب‌نشینی دشمن از ارتفاعات بازی دراز، این پیکرها به دست نیروهای خودی می‌افتد و به خانه برمی‌گردد.

> ظهر یازدهم شهریور ۱۳۶۰ در عملیات بازی دراز زمانی که برادرم با همرزم خود آخرین وضو را برای نماز ظهر گرفته بودند، متوجه می‌شوند در مسیر دور دو نفر مشغول حمل یک مجروح هستند. برادرم می‌رود تا به آنها کمک کند اما جمع آنها مورد شناسایی دشمن قرار می‌گیرند و با شلیک گلوله خمپاره همگی به شهادت می‌رسند

پیکر شهید پس از چه مدتی شناسایی شد؟

قبلش عرض کنم، عزیز اخلاق بسیار نیکو و مهربانی داشت. حتی اگر در اوج عصبانیت هم بود باز هم لبخند بر لب داشت و تا آن سنی که از خدا عمر گرفت، هرگز صدایش را برای پدرومادرم بلند نکرد. پدرم ۲۷سال بعد از شهادت برادرم به رحمت خدا رفت و در آذر سال ۱۳۸۷ به فرزند شهیدش پیوست. اما مادرم با آن که ۴۳سال از فراق عزیز می‌گذرد هنوز با عکس او در ارتباط است و با عکس عزیز حرف می‌زند و درددل می‌کند. زمانی که برادرم به شهادت رسید، پیکرش ۱۰ماه و نیم در ارتفاعات بازی دراز ماند چون آن مکان دست دشمن افتاده بود و امکان دسترسی به پیکر شهدا وجود نداشت. برادرم ۱۱شهریور ۱۳۶۰ شهید شده بود، اما پیکرش در ۱۳تیر ۱۳۶۱ که در ماه‌مبارک رمضان و سالروز شهادت امام علی(ع) برگشت و در گلزار روستای ملاسرا به خاک سپرده شد. او سال‌ها عزیز ما بود و ۱۰ماه هم عزیز بازی‌دراز شد. در آن ۱۰ماه مادرم در حالت انتظار بود و هر کسی در می‌زد می‌گفت: «عزیز برگشته است.» از طرفی هم مادرم سر فرزند آخرش هفت ماهه باردار بود و شرایط سختی را می‌گذراند. حتی یکی از بستگان از رادیو عراق اسم عزیز را در لیست اسرا شنیده بود. چون ما هم خبری دقیق از داداش عزیز نداشتیم، فکر می‌کردیم عزیز اسیر شده است و خوشحال از این موضوع بودیم که او زنده است. پدرم هم نامه‌ای از طریق هلال‌احمر برای صلیب سرخ نوشت و که بعد از گذشت مدت طولانی جواب نامه آمد. در جواب نامه نوشته شده بود: «همچون اسمی در بین اسرای ایرانی در عراق نیست.» با شنیدن این مطلب اعضای خانواده حس کردند، دوباره داداش عزیز به شهادت رسیده است. دوباره پدرم و مخصوصاً مادرم خیلی ناراحتی می‌کردند. تا اینکه بعد از گذشت ۱۰ماه‌ونیم به ما اطلاع دادند، جسد داداش عزیز شناسایی شده است.

چه خاطراتی از شهید به یادگار مانده است؟

زمانی که برادرم دفترچه سربازی گرفته بود، پدر و مادرم ناراحت شدند و به او گفتند چقدر زود برای سربازی اقدام کردی. صبر می‌کردی کمی اوضاع جنگ آرام‌تر شود ولی داداش گفت: «الان وقت رفتن است و باید بروم». داداشم با دفترچه سربازی روی نرده ایوان خانه نشسته بود و مادرم رو به رویش در ایوان نشسته بود و از صحبت‌های برادرم، گریه می‌کرد. چون ما کرد هستیم و ترکی هم بلدیم برادرم یک بیت شعر به زبان ترکی برای مادرم خواندند: «سُوِ گِلَرآخر گِدروَریانی یو خَر گِدَر بو دنیا بیر پنجره دی هر گِلان آخر گِدَر» یعنی زمانی که آبی از مسیری دارد می‌گذرد می‌رود و دیگر به عقب برنمی‌گردد. این دنیا مانند پنجره‌ای هست که هر کس می‌آید نگاه می‌کند و می‌رود. عمر ما هم به همین صورت است و باید این مسیر را طی کنیم و برویم. مادرم در لحظه آخر با این حرف پسرش با گریه گفت: «تو را به خدا سپردم».

یادکرد

یادکردی از سردار شهید مدافع حرم سیدحمید طباطبایی مهر که چهارم اسفند۹۱ به شهادت رسید

حاج حمید دلتنگ دوستان شهیدش بود

■ علیرضا محمدی

محاسن سفید با کوله باری از تجربه و روزهایی که در ایام انقلاب و دفاع مقدس گذرانده است، شهید مدافع حرم، سردار سید حمید طباطبایی مهر را شبیه شهدایی از صحابه آقا سیدالشهدا(ع) می‌کند که در هنگام حضور در محشر کربلا سن و سالی از آنها گذشته بود. حبیب‌بن مظاهر و مسلم بن عوسجه، یارانی بودند که نبرد در مسیر حق را تا آن زمان که رمق داشتند، ادامه دادند و مزدشان نیز خون سرخی بود که با آن، محاسن سفیدشان را خضاب کردند.

■ **چهارم اسفند۹۱**

چهارم اسفند ۱۳۹۱ که حاج حمید در کسوت مدافع حرم به شهادت رسید، خیلی از مردم حتی خبر نداشتند که چنین جبهه‌ای وجود دارد. حاج حمید اما مرد جبهه و جهاد بود. نه به تازگی که او از دوران دفاع مقدس رخت رزم به تن کرده و ماه‌ها در مناطق عملیاتی جنگ تحمیلی حضور یافته بود. شهیدطباطبایی سال ۳۸ در محله مذهبی میدان خراسان به دنیا آمد و در زمان انقلاب ۱۹ساله بود. در اوج جوانی و شور و حالی که آن روزها جوانان و نوجوانانی مثل او داشتند، دوشادوش مردم در تظاهرات شرکت کرد و نهایتاً نهضت اسلامی حضرت امام خمینی(ره) به پیروزی رسید.

■ **پرونده سنگین!**

پرونده جهادی سردار حاج‌حمید طباطبایی سنگین است! او سال‌ها سابقه مبارزه در جبهه‌های مختلف را دارد. در سال ۶۲ به خاطر علاقه به تربیت و آموزش دوره‌های مربیگری را در پادگان امام‌حسین(ع) گذراند و بعد عازم مناطق عملیاتی کردستان شد. سال‌ها حضور در جنگ باعث شد تا مسئولیت‌های مختلفی برعهده بگیرد. از فرماندهی گردان گرفته تا فرماندهی محور و فرماندهی عملیات، هر طور مسئولیتی را در جبهه‌ها عهده دار شد و تا پایان دفاع مقدس در جبهه‌ها ماند. حاج حمید عاشق خدمت بود و اگر مسئولیتی به عهده می‌گرفت، برای این بود که بهتر بتواند خدمت کند. مخلص بود و اخلاصش را هم در زمان جنگ نشان داد و هم ۲۴سال بعد از اتمام دفاع مقدس که در جبهه دفاع از حرم به شهادت رسید.

■ **دلتنگی‌های سید**

سال ۶۷ جنگ تحمیلی تمام شد و سید به شهر برگشت. اما او در دهه سوم زندگی‌اش، حوادثی را دیده و دوستانی را از دست داده بود که باعث می‌شد، هیچ‌گاه نتواند گذشته پر افتخارش را فراموش کند. همسرحاج حمید روایت کرده است که او بارها تصاویر دوستان شهیدش را می‌دید و اشک می‌ریخت. حاجی دلتنگ یاران شهیدش بود. آنقدر که دلش پر می‌کشید، برای رفتن و عاقبت وقتی که تکفیری‌ها عزم تعدی به حرم حضرت زینب(س) را کردند، حاج حمید که آن زمان ۵۳ سال داشت و سنین میانسالی را پشت سر می‌گذاشت، داوطلبانه عازم سوریه شد تا خلوصش در جهاد فی‌سبیل‌الله را در نبردی دیگر به نمایش بگذارد. او اینبار به جبهه‌ای ورود کرد که قرار بود حاجی را به آرزوی دیرینه‌اش «شهادت» برساند. عاقبت در چهارم اسفند ۱۳۹۱ نام سردار حاج حمید طباطبایی نیز در زمره شهدا به ثبت رسید. شهید طباطبایی از قدیمی‌ترین رزمندگان دفاع مقدس بود اما با حضور به موقع در جبهه دفاع از حرم، از اولین شهدا لقب گرفت و همان‌طور که سال‌ها قبل خود گفته بود، توانست نوکری بی‌بی زینب(س) را کند و پاداش این نوکری نیز شهادت بود.

جدول

طراح: علیرضا سجادی فر ■ شماره ۷۲۵۱

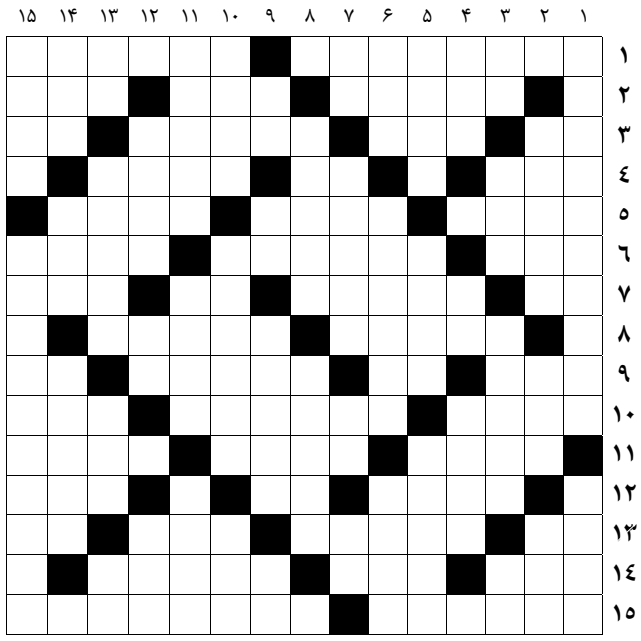

از راست به چپ

■۱-پایتخت نپال- بدون معطلی ■۲-رهبر حزب نازی- ستاره فوتبال دنیا- همسر تهمینه ■۳-مادر لر- کیف ورزشکار- رستاخیز- آرواره ■۴-آدم جدی و خشک مزاج- دندان نااستوار- واحد پول سوریه و لبنان ■۵-بدبو- آشوب- امانت دار ■۶-آتش- محل شست‌وشوی خودرو- متحد ■۷-بالای بدن- از نسبت های مثلثاتی- تیر پیکان دار- قوت غالب ■۸-خبرنامه- ویرانه به جامانده از آبادی ■۹-کرکس- موی مجعد- پست و بی غیرت- مکان و محل ■۱۰-قبا- بی نظیر- بذر گیاه ■۱۱-شیره چغندر- اثر سوختگی- شهری در آذربایجان شرقی ■۱۲-دختر سرزمین عجایب- آقای اسپانیولی- جو و اتمسفر ■۱۳-کمبودش بیماری گواتر را سبب می شود- مادر- قرمز- چهره ■۱۴-مشقت و زحمت- سومین لفظ حروف ابجد- تبدیل شدن از حالت مایع به گاز ■۱۵-ورزشی رزمی- از مذاهب مسیحیت

از بالا به پایین

■۱-اثر عظیم انوره دوبالزاک نویسنده ادبیات فرانسه- محل نمایش حیوانات ■۲-تر و تازه و شاداب- پسر فریدون- بلندترین قله زاگرس ■۳-انتها- مقابل حضر- راز فاش شده- کشیدن ■۴-درختی بزرگ با دانه‌های سیاه و چوبی تیره- نوراندک- ساده‌لوح ■۵-گاز مرداب- واحد وزنی- گردش و تفریح ■۶-آلوی کوهی- شیک و لوکس- سیطره و چیرگی ■۷-مروارید- نئوپان روکش شده با ملامینه- همراه شلوار- ماه سرد ■۸-پرنده‌ای افسانه‌ای- گذاشته و قرار داده ■۹-از نت‌ها- از ادات جمع- بانوی بزرگ زاده- نوعی شیرینی ■۱۰-جناح لشکر- نوعی نان- کوزه سفالی ■۱۱-شیمی قدیمی‌ها- مشخص و آشکار- شجر ■۱۲-نوعی پارچه- خوب نیست- مرطوب ■۱۳-حرص و طمع- وقار و شکوه- مقابل تپه- لخت ■۱۴-سازمان آزادیبخش فلسطین- آواز و صوت- هر موجود زنده ■۱۵-اخاذی- کنایه از فروتنی و تسلیم شدن

جدول سودوکو

ارقام ۱ تا ۹ را طوری قرار دهید که در هر ردیف، ستون و مربع‌های کوچک سه در سه فقط یک بار به کار روند.

	۳	۴			۸			
				۷	۴			۶
							۲	۹
۱			۸			۹		
۹				۶		۵	۴	
۷			۲		۳			
							۳	۸
			۱	۸	۷			
	۱	۲						

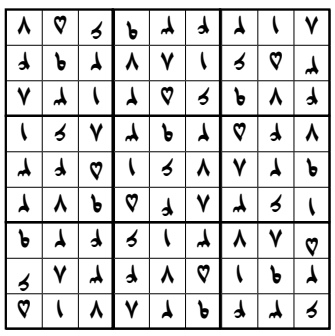

جدول کلمات متقاطع

پاسخ جدول شماره ۷۲۵۰

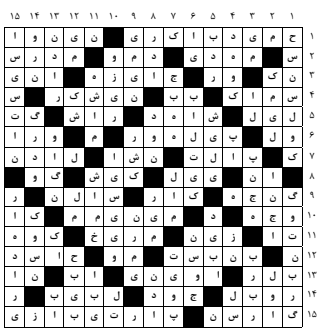

حلیمه محمدی سلیمانی، مادر شهید ابراهیم آراسته

همرزمانش می‌گفتند ابراهیم تیربارچی بود. بعد از عملیات کربلای۵ سراغ دوستان و همرزمانش رفتم. یکی می‌گفت مجروح شده و بیمارستان است، دیگری می‌گفت در شلمچه جامانده است. بعدها به من گفتند همراه فرمانده‌اش شهید عزیزالله محمدی به شهادت رسیده است. مدتی بعد پیکر فرمانده‌اش آمد. تا مدت‌ها شهادت و مفقودالاثری او را باور نداشتیم

مادرانه‌های ننه حلیمه به خلقات شهیدش که می‌رسد به همه خوبی‌هایی که حالا او را عجیب دلتنگش کرده است اشاره می‌کند و می‌گوید: خیلی کمک حال ما بود. هنوز حرف از دهان ما خارج نشده بود که ابراهیم یک طرف کار را می‌گرفت و انجامش می‌داد. هر وقت از مدرسه به خانه می‌آمد، بیل دستش می‌گرفت و کمک پدرش می‌رفت

گفت‌وگوی «جوان» از حضور در منزل شهید ابراهیم آراسته در روستای محمدآباد قنات ملک

آنقدر در این خانه می‌مانم تا ابراهیم بیاید

■ صغری خیل فرهنگ

در سفر به کرمان به روستای قنات ملک رفتم و بعد از زیارت گلزار شهدای قنات ملک به سمت روستای زیارتی سیدمرتضی از نوادگان امام موسی کاظم (ع) حرکت کردم تا به روستای محمدآباد رسیدم. قرارمان دیدار با مادر شهید مفقودالاثر ابراهیم آراسته بود. برای رسیدن به خانه شهید باید به آخرین نقطه روستا می‌رفتیم؛ به جایی که فضای بیابانی داشت و مادر شهید به تنهایی آنجا زندگی می‌کرد. یکی از دوستان قدیمی حاج قاسم همراهی‌مان می‌کند تا ما را به منزل شهید و همکلاسی دوران قدیمش برساند. شهید ابراهیم آراسته متولد ۳۰ شهریور ۱۳۵۰ بود که در ۲۸ بهمن ۱۳۶۵ در شلمچه به شهادت رسید و تاکنون اثری از پیکرش به دست نیامده است. گزارش پیش‌رو ماحصل همکلامی ما با حلیمه محمدی سلیمانی، مادر شهید ابراهیم آراسته است.

■ **مهر مادرانه ننه حلیمه**

وارد خانه می‌شوم. حلیمه محمدی سلیمانی، مادر شهید منتظرمان است. به استقبال‌مان می‌آید. همان ابتدا شروع می‌کند به قربان صدقه رفتن. مهربانی‌اش با هیچ کلامی قابل توصیف نیست. نمی‌توانم با کلمات همه آن حس و حال خوب‌مان را در منزل شهید ابراهیم آراسته برای‌تان به نگارش در آورم. با تعارف‌های مادر، کناری می‌نشینم.

همه ابعاد اتاق پذیرایی این خانه شاید به ۹ متر هم نرسد. دیوارهای سفید رنگ خانه اما پر از عکس‌ها و تصاویر شهدا و امام و رهبری است. بخش انتهایی دیوار خانه به شکل طاقچه مانند طراحی شده که بعد از شهادت ابراهیم حکایت موزه شهدا را پیدا کرده است. موزه‌ای که در این سال‌ها یاد و خاطره شهید مفقودالاثر این خانه را با خود دارد؛ موزه‌ای که به زیبایی این خانه روستایی افزوده است. شاید عطر و طعم چایی را که ننه حلیمه همان ابتدای ورودمان می‌آورد هیچ جای دیگری نتوان چشید. هر چقدر بیشتر از حضورمان در خانه شهید آراسته می‌گذرد، مهر مادرانه ننه حلیمه بیشتر بر جان و دل‌مان می‌نشیند. او واگویه‌های مادرانه‌اش را اینگونه آغاز می‌کند: «قدم بر چشمان من گذاشتید، خیلی خوشحالم به بهانه پسرم ابراهیم گاهی در این خانه باز می‌شود و من می‌توانم میزبان میهمان‌های ابراهیم شوم. ما اهل محمدآباد قنات ملک هستیم. روستایی که با فاصله چند کیلومتر با روستای حاج قاسم فاصله دارد. من اینجا تنها زندگی می‌کنم. البته بچه‌ها هوای مرا دارند و مراقبم هستند. یکی از نوه‌هایم همیشه کنارم می‌ماند تا احساس تنهایی نکنم.»

■ **نیروی حاج قاسم**

مادر شهید در ادامه می‌گوید: «کار و حرفه ما کشاورزی بود. ما بیلاق و قشلاق هم می‌کردیم. فصل گرما می‌رفتیم کنار آن رودخانه روزگار می‌گذراندیم و زمستان می‌آمدیم در کلبه خودمان تا سردی و سختی‌اش را راحت‌تر پشت سر بگذرانیم. ابراهیم در کنار همین رود خانه‌ای که در مسیرتان قرار داشت، متولد شد.

زندگی سختی‌های خودش را داشت. چهار دختر و دو پسر ماحصل زندگی من و همسرم بود؛ مردی که همه تلاشش برای تأمین رزق حلال خانه بود. مردی که تمام قد در برابر مشکلات آن دوران ایستاد تا بچه‌ها را مکتبی و مذهبی بار بیاورد. همه آن سال‌ها گذشت و گذشت تا به روزهای انقلاب و دفاع مقدس رسیدیم. من اصلاً از آموزش و تصمیم پسرم برای حضور در جبهه اطلاعی نداشتم. گاهی که از مدرسه به خانه می‌آمد، روی زمین سینه خیز می‌رفت و تمرین می‌کرد. می‌گفتم ابراهیم چه کار می‌کنی مادر جان؟! می‌گفت معلم‌ها برای کوهنوردی به ما آموزش می‌دهند، می‌خواهند آمادگی جسمانی بالایی داشته باشیم. ما از همه جا بی‌خبر بودیم. نمی‌دانستیم با این سن و سال عزم جبهه رفتن دارد! ابراهیم جزو نیروهای لشکر ۴۱ ثارالله شد، از نیروهای غیور حاج قاسم.»

■ **کمک حال پدر**

مادرانه‌هایش اینگونه ادامه پیدا می‌کند و می‌افزاید: «یک روز عصر خواهرش را که به شدت بیمار شده بود به مطب دکتر بردم. برف روی زمین بود و به هر سختی‌ای خودمان را از روستا به مطب دکتر رساندیم. داشتیم از خیابان رد می‌شدیم که ابراهیم را دیدیم. گفتم ابراهیم جان اینجا چه می‌کنی مادر؟! خیلی منتظرت بودم که به خانه بیایی! می‌خواستم خواهرت را دکتر بیاورم. گفت مادر من هم مریض شدم خودم آمدم دکتر. گفتم عزیز دلم، قربان تو بروم، چرا به ما اطلاع ندادی؟ گفت نمی‌خواستم شما را نگران و ناراحت کنم. پرسیدم داروهایت کو؟ گفت شیشه داروهایم افتاد زمین و شکست. رفته بود سپاه و پیگیر کارهایش شده بود اما به ما حرفی نزد. نماز مغرب به خانه رسیدیم که دیدیم او هم خودش را به خانه رساند. چای و میوه برایش آوردم تا سرماخوردگی‌اش التیام پیدا کند. وقتی از مدرسه فارغ می‌شد یا درس و مشق نداشت همراه پدرش کشاورزی می‌رفت. کمک حال پدرش بود.»

■ **یک قاب دلتنگی مادرانه**

یک قاب شیشه‌ای روی طاقچه خانه این مادر شهید عجیب خودنمایی می‌کند. قابی که سال‌هاست مأنوس و مأمن دلتنگی‌های مادرانه ننه حلیمه شده است. می‌رود سراغ آن قاب شیشه‌ای، به آغوشش می‌کشد. همه دلتنگی‌های مادرانه‌اش به همین جا خلاصه نمی‌شود. مادر دیگر حالا که پیکر و نشانی از دردانه‌اش به دستش نرسیده، راهی جز این ندارد. می‌گوید: «این آخرین پیراهن رزمی است که ابراهیم به تن داشته. آن را همراه ساک و وسایلش برای ما آوردند. من هم آن را داخل این قاب شیشه‌ای محفوظ نگه داشتم تا آسیبی نبیند. می‌خواهم همه آنچه متعلق به اوست را تا جایی که هستم و جان در بدن دارم نگه دارم. آخرین روزی را که ابراهیم رفت به خوبی به یاد دارم. شب قبلش به من گفت مادر می‌خواهم فردا صبح زود بروم. قرار است با بچه‌های مدرسه و معلم‌مان به کوهنوردی برویم. گفتم کوهنوردی؟! گفت بله! گفتم در این هوای سرد چگونه می‌خواهی بروی کوهنوردی! گفت ان‌شاءالله می‌روم. فردا صبح که از خواب بیدار شد نمازش را خواند و آماده رفتن شد. گفتم بمان صبحانه‌ات را بخور بعد برو. گفت نه دیر می‌شود. باید بروم. گفتم حداقل با خودت لقمه‌ای چیزی ببر، اما نبرد. پدرش رفته بود شیر دام‌ها را بدوشد. آنقدر عجله داشت که حتی برای کمک به پدرش هم نرفت. من فکر می‌کردم واقعاً همراه دوستان و همکلاسی‌هایش به کوهنوردی رفته‌اند. ظهر شد. خیلی منتظرش نشستم. گفتم هر جا که رفته باشد حالا دیگر باید برگردد، اما نیامد. غذا را آماده کردم و منتظرش ماندم. چای را دم کردم و رفتم سراغ بافتن قالی. گفتم همین چند رج را که تمام کنم، ابراهیم از راه می‌رسد. برایش چای می‌ریزم تا خستگی به در کند و بعد هم ناهار می‌خوریم اما نیامد که نیامد.»

■ **کوی و برزن به دنبال ابراهیم**

مادر شهید می‌گوید: «مشغول قالیبافی بودم اما با هر تار زیر و روی قالی که می‌بافتم افکارم در هم می‌تنید و ذهنم درگیر دیر آمدن و نیامدن ابراهیم می‌شد. غروب شده بود که پسر همسایه به خانه ما آمد. خودم هم خیلی بی‌قرارتر شده بودم. گفتم نمی‌دانم چرا ابراهیم هنوز به خانه نیامده! قرار بود صبح همراه دوستانش برود کوهنوردی! گفت ابراهیم رفت. پرسیدم کجا رفت؟ گفت ابراهیم رفت منطقه. آنجا بود که دیگر متوجه حال خودم نشدم. پای برهنه از خانه بیرون دویدم، کوی و برزن را به دنبال ابراهیم بودم. نمی‌دانم کی به روستای قنات ملک رسیدم. یکی از بستگان که مرا در آن وضعیت دید برایم دمپایی آورد و پوشیدم و از همانجا رفتم رابُر. خودم را به سپاه رابُر رساندم و سراغ ابراهیم آراسته را گرفتم. گفتم نیروها را کجا بردند؟ گفتند به کرمان بردند. خیلی به هم ریخته بودم. می‌خواستم ابراهیم را برای یک بار هم که شده ببینم. به خانه برگشتم و قرار شد فردای آن روز به کرمان بروم. صبح زود بعد از خواندن نماز صبح خودم را به ماشین رساندم که از روستا به رابر و کرمان می‌رفت. خیلی‌های دیگر مثل من بودند. یکی می‌گفت پسرم، آن دیگری می‌گفت برادرم. همه آنها از راه مدرسه رفته بودند. ماشین به راه افتاد. هوا سرد و برفی بود. برف زیادی روی زمین نشسته بود. میانه راه، ماشین خراب شد. هر طور بود ماشین را راه انداختند و ما را به پادگان قدس کرمان رساندند. آنجا به ما گفتند بچه‌ها قرار است برای گذراندن دوره‌های آموزشی بروند.»

■ **جبهه که جای شما نیست!**

نمی‌توانستم بی‌خداحافظی او را راهی کنم. هر طور بود خودم را به محل تجمیع و اعزام نیروها رساندم. ابراهیم را دیدم. با خودم گفتم چقدر بزرگ شده! باور نمی‌کردم. انگار به فاصله همین یک روز جدایی‌مان مردتر شده بود! چشم در چشم شدیم، گفتم ابراهیم من هم با تو می‌آیم. خیلی اصرار کردم من را هم همراهش ببرد. او که اصرارهای مرا دید، راهش را به سمت مسجد کج کرد و رفت و به نماز ایستاد. منتظر ماندم تا نمازش به پایان برسد. نمازش که تمام شد، با آن چشمان مهربان و دوست داشتنی‌اش به من خیره ماند و گفت مادر جان! جبهه که جای شما نیست. جای زن‌ها نیست! گفتم می‌آیم لباس رزمنده‌ها را می‌شویم، می‌آیم ظرف‌هایشان را می‌شویم. گفت مادر بیا خداحافظی کن تا من بروم! گریه می‌کردم، اما با رضایت کامل او را راهی کردم. گفتم راضی‌ام به رضای خدا. او رفت و مدتی دوره دید و بعد هم وارد عملیات کربلای ۴ و بعد کربلای ۵ شد. در همین مدت کوتاه حضورش برایم نامه می‌نوشت و از پشه‌های منطقه گله می‌کرد. اوایل آذر ۱۳۶۵ رفت و در عملیات کربلای ۵ به شهادت رسید و مفقودالاثر شد.

همرزمانش می‌گفتند ابراهیم تیربارچی بود. بعد از عملیات کربلای ۵ سراغ دوستان و همرزمانش رفتم. یکی می‌گفت مجروح شده و بیمارستان است، دیگری می‌گفت در شلمچه جامانده است. بعدها به من گفتند همراه فرمانده‌اش شهید عزیزالله محمدی به شهادت رسیده است. مدتی بعد پیکر فرمانده‌اش آمد. تا مدت‌ها شهادت و مفقودالاثری او را باور نداشتیم. یک روز اما همسرم به خانه آمد و به من گفت می‌خواهیم برای ابراهیم مراسم عروسی بگیریم. گفتم عروسی! آنجا بود که متوجه شدم مدت‌ها پیش خبر شهادت او را می‌دانسته و برای ملاحظه‌ای که نسبت به من داشته، حرفی به من نزده است.

■ **گوش به رادیو و چشم به تلویزیون**

هر کلامی که از زبان مادرانه او جاری می‌شود یک به یک سکانس فیلم شیار ۱۴۳ برایم مرور می‌شود. می‌گوید: «هنوز هم منتظرم که بیاید. اسرا آمدند و او نیامد. وقتی پسرعمو و پسردایی‌ام از اسارت برگشتند، سراغ ابراهیم را از آنها گرفتم، اما آنها هم بی‌خبر بودند. هر کس از اسارت برمی‌گشت من قاب عکس ابراهیم را به آغوش می‌کشیدم و خانه به خانه به دنبال یک نشانه از پسرم می‌رفتم. خیلی سخت بود. لحظات دشواری را گذراندم. همیشه گوش به رادیو و چشم به تلویزیون داشتم. منتظر بودم حداقل نشانی از او همراه با شهدای تفحص شده بیاید. بعدها دامادم به من گفت مادر منتظر آمدن ابراهیم نباش، او در کانال ماهی به شهادت رسیده و نحوه شهادتش به گونه‌ای بوده که چیزی از او نمانده است. قطعاً شما حکایت غریب مادران شهدای مفقودالاثر را شنیده‌اید. همین قدر برای تان بگویم که از آن روز و از آن تاریخ ۳۸ سالی می‌گذرد و من هنوز چشم به راهم. هر روز غذا می‌پزم و چای تازه دم می‌کنم به امید اینکه روزی بشود و ابراهیم از در این خانه وارد شود. می‌گویند شهید شده است اما من باز هم انتظار آمدنش را می‌کشم. زمان رفتن ابراهیم، من یک خانه گلی و خشتی همین جا داشتم، اما برای امنیت بیشتر و محفوظ ماندن از سرما و گرما این خانه آجری را کنار آن خانه گلی بنا کردیم، اما از اینجا نرفتم. شاید برایم سخت بود اما به خاطر ابراهیم دوست داشتم همین جا بمانم. خانه‌مان از زمانی که ابراهیم رفت اینجا بود. راستش را بخواهید من از زمان ازدواجم تا به امروز یعنی بیش از ۴۰ سال است که اینجا هستم و این خانه را هر گز ترک نمی‌کنم. نمی‌خواهم وقتی ابراهیم می‌آید من در خانه نباشم. آنقدر در این خانه می‌مانم تا ابراهیم بیاید.

■ **مانند ابراهیم ندیده‌ایم**

مادرانه‌های ننه حلیمه به خلقات شهیدش که می‌رسد به همه خوبی‌هایی که حالا او را عجیب دلتنگش کرده است اشاره می‌کند و می‌گوید: «به والله یک بار نشد که من صدای بلند او را بشنوم. یک بار نشد با خواهرها و برادرش تند صحبت کند. خیلی احترام‌شان را داشت. خیلی کمک حال ما بود. هنوز حرف از دهان ما خارج نشده بود که ابراهیم یک طرف کار را می‌گرفت و انجامش می‌داد. هر وقت از مدرسه به خانه می‌آمد، بیل دستش می‌گرفت و کمک پدرش می‌رفت. یکی از خصوصیت‌های خاص ابراهیم این بود که مقابل نامحرم خیلی مراعات می‌کرد. همسایه‌ها همیشه به من می‌گفتند چرا این پسرت وقتی با ما روبه‌رو می‌شود یا صحبت می‌کند، سرش را بالا نمی‌گیرد؟! خانواده‌های شهدا می‌گفتند ما همانند ابراهیم ندیده‌ایم. ابراهیم خیلی محجوب بود. سر پایین می‌رفت و سر پایین می‌آمد. اینگونه بود که نمونه و برای شهادت برگزیده شد. بعد از شهادت او، همسرم دیگر تاب نیاورد و او هم به رحمت خدا رفت.»

■ **روزه کله گنجشکی!**

میان همه بغض‌ها و اشک‌هایش به وقت روایت از دردانه شهیدش دائم از ما می‌خواهد چای بنوشیم و میوه بخوریم. می‌گوید تو را به خدا بخورید شما راه زیادی آمده‌اید و باید خستگی از تن به در کنید. بعد ادامه می‌دهد و می‌گوید: «ابراهیم دوران ابتدایی بود و سنش به نماز خواندن و روزه گرفتن نمی‌خورد، اما او اصرار داشت بیدارش کنیم. ما بیدارش نمی‌کردیم، اما خودش بیدار می‌شد و با ما سحری می‌خورد. می‌گفتم ابراهیم شما تا اذان ظهر هم روزه بگیری خدا قبول می‌کند. این می‌شود روزه کله گنجشکی، اما نمی‌پذیرفت. می‌گفت یعنی ما نمی‌توانیم یک روز بر تشنگی و گرسنگی خودمان غلبه کنیم. امام حسین (ع) تشنه در دشت کربلا به شهادت رسید. اذان که می‌گفت، جلوتر از همه وضو می‌گرفت و به نماز می‌ایستاد. برای خواهرهای کوچک‌تر از خودش کتاب می‌آورد و می‌گفت این کتاب‌ها به درد شما می‌خورد، اینها را بخوانید. خواهرهایش را به دستورات دینی توصیه می‌کرد. حجاب، نماز خواندن و... الحمدلله خواهرهای شهید همچون خودش با خدا و ایمان هستند و راه برادر شهیدشان را ادامه می‌دهند.»

منزل شهید در روستای محمدآباد از روستاهای اطراف روستای قنات ملک، روستای پدری حاج قاسم

■ **یک ساک پر خاطره!**

تصاویر و قاب عکس‌های شهید سلیمانی، میان عکس‌های شهید این خانه جای گرفته‌اند. مادر به حاج قاسم اشاره می‌کند و می‌گوید: «سردار سلیمانی گاهی به خانه ما می‌آمد و به ما سر می‌زد. او ما را تکریم می‌کرد. دلمان با دیدنش شاد می‌شد، اما شهادتش ما را داغدار کرد. داغ او بسیار سنگین بود. گویی یک بار دیگر ابراهیم خود را از دست داده باشم. حاج قاسم می‌آمد و چادر مادران شهدا را می‌بوسید. عیداگر بود، هدیه به خانواده شهدا می‌داد. او با همه مشغله‌ها و گرفتاری‌هایی که داشت، حواسش به خانواده‌های شهدا بود. با شهادت او خانواده شهدا همگی یتیم شدند. همه شهدای ما خوب بودند. همه آنها برگزیده شدند، چون در مسیر الهی قدم برداشتند. همین هم عاقبت‌شان را بخیر کرد. شهدا مقام والایی دارند. همانطور که گفتم وسایل و وصیتنامه‌اش را بعد از شهادتش آوردند. داخل ساکی که آوردند، لباس‌های او بود. شلواری که خریده بود. وسایلش برای ما برگشت و وصیتنامه‌اش هم آمد. لباس‌هایی که برده بود و شلواری که به تازگی آن را خریده و اصلاً فرصت نشده بود آن را بپوشد. هر مرتبه به گلزار شهدای کرمان می‌روم، می‌نشینم کنار مزار شهدا و درد دل می‌کنم. از شهدا می‌خواهم مرا شفاعت کنند. امیدوارم شفاعت آنها نصیب ما هم شود. گاهی با خودم می‌گویم آیا من لیاقت مادر شهید بودن را دارم؟! اما حقیقت این است که من ابراهیم خود را در راه خدا، اسماعیل گونه تقدیم کردم.»

■ **شهیدان را نباید فراموش کنیم**

شهید ابراهیم آراسته در وصیتنامه خود اینگونه شهدا را مورد توجه قرار می‌دهد. او می‌نویسد: «شهیدان را نباید فراموش کنیم که فردای روز قیامت پیش آنها شرمنده هستیم. اینان زنده‌داران اسلام هستند.»

پیشخوان

گذری بر روایت جعفر مظاهری از سردار شهید حسین همدانی

بازنمایی «حدیثِ حاضرِ غایب»

■ **شاهد توحیدی**

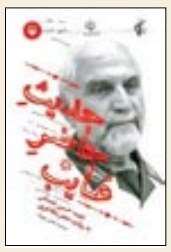

اثری که هم اینک در معرفی آن سخن می‌رود، روایتی از سیره سردار شهید حاج حسین همدانی به روایت جعفر مظاهری است. این مجموعه از سوی محسن صیفی کار تدوین شده و انتشارات سوره مهر به انتشار آن همت گماشته است. تارنمای ناشر در توصیف محتوای این کتاب به نکات ذیل اشارت برده است:

«جعفر مظاهری در این کتاب - که گفت‌وگوهای آن از سال ۱۳۹۵ شروع شده- طی چهل منزل، به بیان خاطرات و ویژگی‌های شخصیتی سردار شهید حسین همدانی پرداخته است. در منزل نخست، مظاهری نحوه آشنایی‌اش را با شهید همدانی، همزمان با حمله مردم به دفتر گروهک حدید بیان کرده و در خلال صحبت، او را اینگونه توصیف می‌کند: با قیافه‌ای جاافتاده و سنگین قدم برمی‌داشت و با مردم به گرمی و احترام تمام برخورد می‌کرد و جلو می‌آمد. لباس او را که برانداز کردم، کیف کردم! پایین پیراهن نظامی‌اش، آویزان نبود. شلوارش گتر شده، بند پوتین‌های واکس‌خورده‌اش را تا بالا بسته، موهایش نه خیلی بلند و نه خیلی کوتاه و محاسن مشکی‌اش، بسیار متراکم بود. او یک کلت برتا روی کمر داشت و این همه از آقای همدانی، یک نظامی جدی تمام‌عیار ساخته بود. آنها که رفتند، من از دوستان همراه پرسیدم این آقای همدانی کی بود؟ چه کاره بود؟ گفتند: او مسئول امنیت و انتظامات دادگاه انقلاب همدان است. ایشان و چندین نفر دیگر، علاوه بر فعالیت در سپاه، در این بخش هم کار می‌کنند. در ادامه کتاب، مظاهری به بیان یکی از نقاط عطف تاریخی

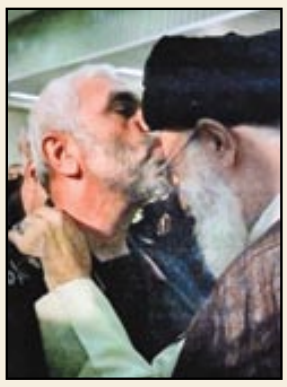

سردار شهید حسین همدانی
در دیدار با رهبر معظم انقلاب اسلامی

رزمندگان استان همدان، یعنی حضور مؤثر و انقلابی در حوادث کردستان و سرگل این حماسه‌ها، یعنی عملیات سرنوشت‌ساز آزادسازی گردنه صلوات‌آباد در سنندج اشاره می‌کند. وی در فصل سوم به بیان اتفاقات دیگر پیش از جنگ تحمیلی پرداخته تا در فصل چهارم به روز ۳۱ شهریور ۱۳۵۹ می‌رسد. شهید همدانی در آن روز برای ارزیابی نیروهای جدیدی که به سپاه پیوسته بودند، آنها را به دامنه قله الوند در دشت میشان می‌برد، تا زبده‌ترین آنها را انتخاب کند که حوالی ظهر جنگ آغاز می‌شود. او نیز همراه با عده‌ای دیگر از رزمندگان همدانی به سمت سرپل‌ذهاب حرکت می‌کنند. یکی از افتخارات رزمندگان سپاه همدان، عملیات ۱۱ شهریور ۱۳۶۰ است که مظاهری در ادامه کتاب روند و جزئیات آن و نقش شهید همدانی را در این عملیات بازگو می‌کند. پس از آن نیز به نبرد تنگه کورک، نبرد فتح‌المبین، نبرد الی بیت‌المقدس و نبرد رمضان پرداخته است. او در ادامه از نحوه تشکیل محور عملیاتی حبیب مظاهر، مطالب را بیان کرده و بعد هم به نبرد ثارالله رسیده است. در ادامه خاطره به حج رفتن خود را نیز بیان کرده و پس از آن به نبرد زین‌العابدین پرداخته است. مظاهری در منزل پانزدهم کتاب، به موضوع تشکیل گردان مستقل انصارالحسین(ع) استان همدان و به دنبال آن تیپ انصارالحسین رسیده و فرماندهی شهید همدانی بر آن را شرح داده است. در ادامه هم از عملیات شناسایی مهران و بشگان ۱، به عنوان اولین مأموریت این تیپ نام برده است. وی پس از آن به شرح نبرد والفجر ۲، عملیات شناسایی بشگان ۲، نبرد والفجر۵، نبرد خیبر و نبرد عاشورا و میمک پرداخته است. در تاریخ جنگ استان همدان، نقطه درخشانی به نام رژه پنج لشکر به چشم می‌آید. مظاهری در منزل بیست و سوم کتاب توضیح می‌دهد که این سوژه ابداع که بود؟ و چگونه عملیاتی شد؟ او در ادامه به عملیات سومار و تشکیل خط احد، نبرد بدر، طرح عملیات کمیل، عملیات والفجر ۹ و کربلای ۲ پرداخته است...»

شهید آیت‌الله حاج شیخ فضل‌الله محلاتی
نماینده فقیه امام خمینی در سپاه پاسداران انقلاب اسلامی

شهید آیت‌الله فضل‌الله محلاتی
جهادگری در گستره تاریخ معاصر ایران

از شکنجه‌گاه کمیته مشترک ضد خرابکاری تا خط مقدم جبهه‌های جنگ

■ **احمدرضا صدری**

روزهایی که بر ما می‌گذرد، نشان از سالگشت شهادت عالم مجاهد، آیت‌الله حاج شیخ فضل‌الله محلاتی دارد. مبارزی که در صحنه مبارزات نهضت ملی و انقلاب اسلامی حضوری فعال داشت و پس از برقراری نظام اسلامی تا مقطع شهادت نیز دمی از خدمت مخلصانه باز نایستاد. مقال پی آمده به خوانش تحلیلی خاطرات معاشران آن بزرگ، از مقاطع گوناگون حیاتش اختصاص یافته است. امید آنکه تاریخ‌پژوهان معاصر و عموم علاقه‌مندان را مفید و مقبول آید.

■ **جهادگر دوران‌های خطیر**

در آغاز سخن، مروری اجمالی بر ادوار گوناگون حیات سیاسی شهید آیت‌الله حاج شیخ فضل‌الله محلاتی بهنگام می‌نماید. این امر مقدمه‌ای بر آن است که در فصول بعد نوشتار، به بررسی تفصیلی این مقاطع بپردازیم. سیدعلی اصغر نقوی، تاریخ پژوه معاصر در این باره اظهار داشته است:

«از نظر من ایشان یک روحانی پرتحرک، اندیشمند و انقلابی است که روحیات مختلفی را در خود جمع کرده و در مجموع، شخصیتی تحسین‌برانگیز و ستودنی می‌نماید. با نگاهی به احوالات ایشان با مجموعه‌ای از عزت، تلاش، توانایی، پویایی، نشاط، تعهد و تقوا روبه‌رو هستیم. اینگونه شخصیت‌ها بارها تحسین انسان را برمی‌انگیزند و نیز گاهی اسباب حیرت انسان می‌شوند! ایشان از ابتدای جوانی و پس از طی تحصیلات مقدماتی و حضور در محضر علمای بزرگ حوزه علمیه قم تصمیم می‌گیرد با گروه‌های انقلابی همکاری کند. از جمله با جوانان فداکار فدائیان اسلام ارتباط برقرار می‌کند. آغاز این دوره از زندگی ایشان به نیمه دوم دهه ۱۳۲۰ و حضور در حلقه یاران آیت‌الله کاشانی برمی‌گردد. حضرت امام هم گاهی در آن جلسات حضور می‌یافتند. در دوران تحصیل در حوزه علمیه قم، آشنایی ایشان با آیت‌الله‌العظمی سیدمحمدتقی خوانساری (همرزم مرحوم آیت‌الله کاشانی که پس از ثوره‌العشرین از عراق تبعید شده بود) و سپس آشنایی با حضرت امام خمینی و نیز آشنایی و رفاقت نزدیک با شهید آیت‌الله حاج سیدمصطفی خمینی و شخصیت‌هایی از این قبیل سبب شد ایشان از اوان جوانی با مباحث جدی سیاسی و مملکتی آشنا شود و در جریان مبارزات انقلابی و اسلامی قرار گیرد. این دوره قطعاً آغاز دورانی پرتلاطم، سخت و در عین حال شریف و پربرکت در زندگی شهید محلاتی است. ایشان پس از انقلاب اسلامی نیز در عرصه‌های مختلف به حضور و خدمات ارزنده خود ادامه داد و تا لحظه شهادت، آنی از دفاع از نظام و انقلاب غافل نبود و از هیچ ایثاری دریغ نکرد...»

■ **روزهای مبارزه، روزهای زندان**

در دوره مبارزه، معمولاً عده‌ای معدود، دشواری‌ها و رنج‌های این امر را بر خویش هموار می‌سازند تا آرمان‌های اصلاحی خود را برآورده کنند. شهید آیت‌الله محلاتی در سالیان نهضت اسلامی در زمره این افراد بود. حجت‌الاسلام والمسلمین سیدحسین رضوی از مصاحبان آن روحانی پرتکاپو در این خصوص آورده است:

«شهید محلاتی در میان روحانیون مبارز، یکی از چند وکیل منصوب حضرت امام بود و از طرف ایشان وکالت اخذ وجوهات شرعیه را داشت. در آن روزها علمای تهران، علیه دولت و رژیم شاه اعلامیه‌هایی می‌دادند و ما هم امضا جمع می‌کردیم، اما اسامی کسانی که امضا جمع می‌کردند، مخفی بود. ما در مقطعی، همسایه شهید محلاتی در خیابان ایران بودیم و همین هم بر نزدیکی ما افزوده بود. ایشان به منزل ما رفت و آمدهای زیادی داشت. یک دستگاه استنسیل تهیه کرده بودیم و اعلامیه‌های امام را با آن تکثیر و بعد بین مردم پخش می‌کردیم. در سال ۱۳۵۰، یکی از مبارزان را در زندان قصر اعدام کرده بودند. شهید محلاتی به من زنگ زد که در خانه فلانی، مخفیانه مجلس ختمی برای این بنده خدا گرفته‌ایم، تو هم بیا. یادم است رفتم و مجلس ختم عجیبی بود. عده‌ای از زنان و مردان مبارز آمده بودند. شب که به خانه برگشتم، شهید محلاتی زنگ زد که فلانی! ساواک دنبال توست و سریع از خانه برو بیرون! در سال‌های ۱۳۵۰ تا ۱۳۵۳، کمتر به خانه خودم می‌رفتم و بیشتر در منزل پدرم بودم. ارتباطم با شهید محلاتی هم بیشتر تلفنی بود. در سال ۱۳۵۶، من و ایشان هم‌پرونده بودیم و هرچه را که برای من جرم اعلام قلمداد کرده بودند، در پرونده ایشان هم همان را نوشته بودند، از جمله منبر رفتن و علیه شاه و دستگاه حرف زدن، از یزید و امام حسین(ع) گفتن و آن را با شرایط زمانه تطبیق دادن. البته مردم منظور ما را خیلی خوب می‌فهمیدند. پس از دستگیری و در کمیته مشترک نیز ما تصادفی هم‌سلول شدیم، وگرنه اگر در جاهای مختلفی زندانی می‌شدیم، حرف‌هایمان متناقض از آب درمی‌آمدند و کار هر دوی ما دشوار می‌شد. شهید محلاتی در مورد وجود مقدس حضرت زهرا(س)، خیلی حساس بود. یادم است هر وقت من روی منبر روضه حضرت زهرا(س) را می‌خواندم، ایشان به‌شدت منقلب می‌شد و گریه می‌کرد. در آن دوره معروف بود که کمالی (کمانگر)، سنی ناصبی است! یک بار او به حضرت زهرا(س) توهین می‌کند و شهید محلاتی چنان کشیده‌ای به او می‌زند که سرش به تیزی میز می‌خورد و می‌شکافد! زدن بازجو در آن ایام، یعنی فاجعه! ایشان را گرفتند و حسابی زدند! وقتی او را به سلول آوردند، تنش آش و لاش شده بود! با این همه و از جنبه‌ای آنجا خیلی هم به ما خوش می‌گذشت، چون کنار هم بودیم...»

> در زندگی عالمان مجاهد و پارسا، گاه شرایطی خطیر پیش می‌آید که لازمه آن صبر و سکوت است. در مقطع پس از پیروزی انقلاب اسلامی و ریاست جمهوری ابوالحسن بنی‌صدر برای آیت‌الله محلاتی چنین وضعیتی پیش آمد. او در آن دوره اگرچه امر رهبر و مقتدای خویش را اطاعت می‌کرد، اما در این باره هیچ نگفت و در ناملایمات سکوت کرد. پس از سپری شدن آن برهه اما حقیقت بر بسیاری آشکار شد

■ **رازداری و تحمل در اطاعت از رهبری**

در زندگی عالمان مجاهد و پارسا، گاه شرایطی خطیر پیش می‌آید که لازمه آن صبر و سکوت است. در مقطع پس از پیروزی انقلاب اسلامی و ریاست جمهوری ابوالحسن بنی‌صدر برای آیت‌الله محلاتی چنین وضعیتی پیش آمد. او در آن دوره اگرچه امر رهبر و مقتدای خویش را اطاعت می‌کرد، اما در این باره هیچ نگفت و در ناملایمات سکوت کرد. پس از سپری شدن آن برهه اما حقیقت بر بسیاری آشکار شد. شهاب‌الدین رحمانی از مراودان آن عالم جلیل در این فقره معتقد است:

«اوایل تصور ما نیز این بود که ارتباط ایشان با بنی‌صدر، ممکن است توأم با تعلق خاطر باشد، ولی بعدها متوجه شدیم که ایشان از طرف حضرت امام مأموریت داشته‌اند در کنار بنی‌صدر باشند و به واقع در موقعیت‌های مختلف هم او را کنترل کنند و هم تا جایی که می‌شود از عملکردهای او کسب اطلاع نمایند و به امام هم خبر دهند. بعدها که متوجه اصل ماجرا شدیم، واقعا تأسف خوردیم که چرا گاهی با برخوردها و کلاممان آن بزرگوار را آزردیم و ایشان هم هیچ واکنشی نشان ندادند! شاید در بین یاران امام کمتر کسی مانند ایشان تا این حد پاک‌باخته رهبر کبیر انقلاب بود که همه بدنامی‌ها را به جان بخرد و دم نزند! ایشان چه در داخل سپاه و چه بیرون از آن به دلیل حمایت از بنی‌صدر مورد طعن بودند! خاطرم است یک بار با اجازه ایشان در دی‌ماه سال ۱۳۵۹ به جبهه رفتم. پس از آن ایشان خودشان هم آمدند. امام فرموده بودند در روزهای تاسوعا و عاشورا، فقط مراسم عزاداری باشد و برنامه دیگری نباشد. بنی‌صدر در میدان آزادی حضور داشت و در کنارش همه جور آدمی از منافقین گرفته تا فدائیان خلق و... بودند. اینها شروع به کف و سوت زدن می‌کنند که خیلی امام و مردم را آزار می‌دهد. برخی نزدیکان از شهید محلاتی گلایه می‌کنند که شما از فردی حمایت می‌کنید که حتی حرمت روزهای تاسوعا و عاشورا را نگه نمی‌دارد! ایشان هم پاسخی نمی‌دادند و سکوت می‌کردند! بعدها که غائله بنی‌صدر تمام شد و دو، سه سال از ماجرا گذشت، شاید در سال ۱۳۶۴ بود که ایشان گفتند شاید شما گاهی به سبب این موضوع از من دلگیر شده باشید، اما من فقط داشتم امر امام را اطاعت می‌کردم! من عذرخواهی کردم که از اصل ماجرا خبر نداشتم و از ایشان خواستم مرا حلال کنند...»

■ **حلّال مشکلات جبهه و جنگ**

در دوران جنگ تحمیلی، شهید محلاتی از توان ایجاد هماهنگی و انسجام خویش در مسیر حل مشکلات دفاع مقدس و نیز نهاد سپاه پاسداران انقلاب اسلامی بهره می‌گرفت. او در این طریق تقریباً با تمامی ارگان‌ها و شخصیت‌های تأثیرگذار ارتباط داشت و به آنان در طریق خدمت هرچه بیشتر، شوق و انگیزه‌ای افزون می‌بخشید. وی رویکرد پر برکت را تا مقطع شهادت تداوم داد. خاطرات سردار عبدالله محمودزاده از همکاران نماینده فقید امام خمینی در سپاه پاسداران اسلامی در بسط این نکته، مفید و بهنگام می‌نماید:

«شهید محلاتی در مورد مسائل و برنامه‌های مربوط به سپاه در مجلس نقش بسیار مؤثری داشت و بسیاری از مسائلی را که در این خصوص در مجلس مطرح می‌شد، در شهرستان‌ها و استان‌ها پیگیری می‌کرد. البته کسی فعالیت‌های پشت صحنه ایشان را نمی‌دید، اما ما چون از یکسو با ایشان همکار بودیم و از سوی دیگر در همه استان‌ها و شهرستان‌ها حضور داشتیم، ماوقع را می‌دانستیم. ایشان هم بسیار فعال بود و هم با مسئولان گوناگون ارتباط داشت، بنابراین می‌توانست به‌عنوان عامل مهم وحدت عمل کند. برای رسیدگی به امور مختلف به‌شدت وقت می‌گذاشت. شب ساعت ۹ یا ۱۰ از سپاه به خانه می‌رفت و صبح اول وقت، به محل کار بازمی‌گشت. تازه از آنجا به جامعه روحانیت مبارز یا مجلس هم می‌رفت و مجموعاً بسیار کم‌خواب بود. بدن سالمی داشت و بسیار پرتحرک بود. نظم چشمگیر و انرژی عجیبی داشت. هم به مسجد می‌رفت و به مشکلات مردم می‌رسید، هم به حسینیه محلاتی‌ها می‌رفت و در آنجا فعال بود، هم با بزرگان نشست و برخاست داشت، هم با دولت همکاری می‌کرد، هم همواره برای حل تنش‌هایی که به‌وجود می‌آمدند، فعالیت می‌کرد. در عین حال متوجه جنگ و جبهه هم بود...»

■ **همرزم و همپای رزمندگان**

وجه بارز منش آیت‌الله محلاتی در دوران دفاع مقدس، همراهی با رزمندگان و نیز فرماندهان آنان بود. او از هر فرصتی برای حضور در جبهه‌ها بهره می‌جُست و مصاحبت با مدافعان دین و وطن را بر هر چیز ترجیح می‌داد. این امر به ترتیب پی آمده در خاطرات مهدی روحانی از فرماندهان دوران جنگ بازتاب یافته است:

«بنده در قرارگاه خاتم‌الانبیا(ص) و در سال ۱۳۶۱ با شهید آیت‌الله محلاتی آشنا شدم. خاطرم است در خصوص جنگ و مسائل شرعی آن و یک ابهام در تفسیر آیه‌ای از قرآن به شهید آیت‌الله محلاتی مراجعه کردم و ایشان با تسلط کامل بر موضوعات مطرح‌شده، پاسخ‌های قانع‌کننده‌ای به من دادند. آنجا بود که به خاطر جاذبه و ملایمت رفتاری ویژه‌ای که داشتند، جذبشان شدم. در آن زمان، من فرمانده گردان بودم و اعتقاد داشتم اگر فرد از خلوص و تقوا برخوردار باشد، این امر منجر به ماندگاری او خواهد شد. برای من این در گفتار و کردار شهید محلاتی، تبلور یافته بود. او پرورده مکتب سیدالشهدا(ع) و سرباز پاک‌باخته اسلام بود و در روزهای سخت و دشوار مبارزه، حتی برای لحظه‌ای پا پس نکشید و همواره با جان و دل آماده فداکاری بود. ایشان خلوص عجیبی داشت و کارهایی می‌کرد که مؤید درجه بالای خلوصشان بود. در عملیات‌ها، یار وفادار فرماندهان و همرزم و همپای رزمندگان بود. در هیچ یک از عرصه‌های تلاش و تکاپو در دوره دفاع مقدس، خود را از دیگران جدا نمی‌دانست. بسیار ساده و خاکی رفتار می‌کرد و با اینکه نماینده حضرت امام در سپاه بود، هرگز خود را تافته جدابافته فرض نکرد. تواضع کم‌نظیری داشت. این تواضع به‌قدری زیاد بود که افراد کم‌جنبه آن را به حساب سادگی‌اش می‌گذاشتند! از آنجا که بسیار باتقوا و پُرخلوص بود، سخنان و نصایحش تأثیرگذار و اثربخش بودند. از آنجا که خود به آنچه می‌گفت عامل بود، عاملیت را در افراد ترغیب و تشویق می‌کرد. بسیار باصفا و بی‌ریا بود. یک سرباز تمام‌عیار برای انقلاب و نظام اسلامی، مرید و مقلد حضرت امام و از شاگردان وفادار نهضت ایشان بود...»

■ **حضور او، سلامت همه جانبه سپاه را در پی داشت**

حضور نماینده پرتلاش و خستگی ناپذیر امام خمینی در سپاه این نهاد انقلابی را از بسا آفات مصون نگه داشت. این امر مورد اذعان برخی فرماندهان وقت این سازمان نظامی از جمله سردار محمدباقر ذوالقدر قرار گرفته است:

«شهید محلاتی هرگز به مسائل فنی و کارشناسی جنگ ورود پیدا نمی‌کرد و این کار را به اهلش واگذار کرده بود، اما در جلسات قبل از عملیات‌ها - که راجع به طرح‌ها بحث می‌شد - حضور داشت و نفس حضورش موجب تقویت روحی فرماندهان و مسئولان جنگ بود. ایشان همچنان که در موضوعات فنی و کارشناسی کوچک‌ترین اظهار نظری نمی‌کرد، در مباحث فکری و اعتقادی بسیار روشن و صریح حرفش را می‌زد. گاهی فرماندهان به دلیل جوانی و بی‌تجربگی، برخی از مسائل را برنمی‌تابیدند و احیاناً بدخلقی می‌کردند! ایشان به‌رغم اینکه بسیار تحت فشار بود، اینگونه مسائل را تحمل می‌کرد. در یکی از جلسات شورای عالی سپاه، شدت فشار روحی بر ایشان به‌قدری زیاد شد که بیهوش شدند و دکتر خاتمی مسئول واحد پرسنلی ستاد مرکزی، ایشان را به هوش آورد! بی‌تردید اگر حضور ایشان و دیگر نمایندگان امام در سپاه نبود، سپاه آن صحت و سلامتی را که از آن برخوردار است، به‌دست نمی‌آورد. وجود ایشان به‌عنوان یک اهرم متعادل‌کننده، سپاه را کنترل می‌کرد. در سال‌های اولیه جنگ تا زمان شهادت، نقش ایشان در جهت‌دهی به حرکت‌های فکری، اعتقادی و سیاسی سپاه، بسیار مهم و تعیین‌کننده بود. خوشبختانه همین باعث شد سپاه به‌خصوص در سال‌های نخست بعد از پیروزی انقلاب اسلامی، دچار معضلاتی که بعضی از نهادها شدند، نشود...».

■ **رمز بسا عملیات‌ها را او انتخاب می‌کرد**

محمد احمدی در دوره‌ای نسبتاً طولانی، محافظت از شهید آیت‌الله فضل‌الله محلاتی را بر عهده داشته و از نزدیک شاهد فعالیت بی‌وقفه وی در بسیاری از عرصه‌ها بوده است. واگویه‌های وی از حالات و سیره آن شهید والا، بس خواندنی و آموزنده تواند بود. بخش‌هایی از خاطرات او را ختام مسک این مقال قرار داده‌ایم:

«ما با هم زیاد به جبهه می‌رفتیم. حصر آبادان که شکست، شهید فلاحی به ایشان گفت می‌خواهیم به جبهه برویم، شما تشریف نمی‌آورید؟ حاج آقا گفتند بگذارید استخاره کنم. استخاره کردند و بد آمد و همراه شهید فلاحی نرفتند. همان روز و در بازگشت از همان بازدید، هواپیمای حامل شهید فلاحی و سایر فرماندهان سقوط کرد! درحالی که قسمت بود که ایشان تا سه، چهار سال دیگر زنده بمانند. یادم است هنگام شهادت حاج محمدابراهیم همت، آیت‌الله محلاتی خیلی گریه کردند یا مثلاً رمز بسیاری از عملیات‌های دفاع مقدس را ایشان انتخاب می‌کردند. ایشان در سفر به جبهه‌ها، به اکثر گردان‌ها سرکشی می‌کردند. همیشه تأکید می‌کردند نیروهای ما باید سرحال و شاداب باشند. ساعت ۴ صبح بیدار شوند، نماز بخوانند، ورزش کنند و صبحانه بخورند. برای همین هم مراسم توسل و عزاداری را از ۱۰ شب به بعد ممنوع کردند. ایشان همیشه پیش از انجام عملیات‌ها، خدمت حضرت امام می‌رسیدند و مسائلی را می‌گفتند و پس از آن در شورای عالی فرماندهی سپاه، فرموده‌های امام را منتقل می‌کردند. بعد هم نتایج عملیات و شرایط منطقه را مستقیماً برای امام می‌بردند. وقتی پیش حضرت امام می‌رفتند، معمولاً پرونده‌های قطوری را با خود می‌بردند که شامل آمار شهدا و مجروحان عملیات و همچنین کارهایی بود که خودشان انجام داده بودند. همان‌طور که عرض کردم، ایشان به تبعیت از حضرت امام بسیار مقید و تابع محض آن بزرگوار بودند. خیلی وقت‌ها تا پاسی از شب، در بیت امام بودیم و از بس به آنجا رفت‌وآمد می‌کردیم، آبدارچی امام با ما صمیمی شده بود! ما می‌دیدیم که شام امام غالباً کمی نان بود و یک عدد خیار و دو، سه عدد خرما. من همیشه خواب ایشان را می‌بینم، اما طوری که انگار ایشان شهید نشده و ما پیش ایشان هستیم! واقعاً یاد آن روزها بخیر! وقتی به یادش می‌افتم، حسرت می‌خورم. من ۲هزار تومان حقوق می‌گرفتم و زندگی ساده‌ای داشتم. همه این طور بودند، اما متأسفانه در این روزها همه به دنبال پول هستند! خیلی‌ها تعجب می‌کنند که من موبایل ندارم، می‌گویم چیزی که به دردم نمی‌خورد چرا باید تهیه کنم؟ می‌خواهم چه کار؟ جوان‌ها پا و سر و دست نداشتند، اما به دنبال ادای وظیفه بودند، متأسفانه امروز عده‌ای دنبال مال دنیا و میز و صندلی هستند! خدا همه ما را هدایت کند...»

> در دوران جنگ تحمیلی، آیت‌الله محلاتی از توان ایجاد هماهنگی و انسجام خویش در مسیر حل مشکلات دفاع مقدس و نیز نهاد سپاه پاسداران انقلاب اسلامی بهره می‌گرفت. او در این طریق، تقریباً با تمامی ارگان‌ها و شخصیت‌های تأثیرگذار ارتباط داشت و به آنان در طریق خدمت هرچه بیشتر، شوق و انگیزه‌ای افزون می‌بخشید. وی این رویکرد پر برکت را تا مقطع شهادت تداوم داد

۱۳۶۴ شهید آیت‌الله حاج شیخ فضل‌الله محلاتی
در کنار آیت‌الله محمدرضا مهدوی کنی در حاشیه یکی از بازدیدها

گزارش

نیره ساری

حقوق شهروندی درباره پاکیزگی شهر چه می‌گوید؟

نقض حقوق شهروندان زیر آوار آلودگی شهر

آلودگی‌های رنگارنگ شهر حقوق شهروندان را نقض می‌کند و هنوز مرجع مشخصی برای پاسخگویی وجود ندارد

صداهای جورواجور در تـه مغـز رژه می‌رونـد، حـرکات و رفتارهای ریزودرشـت بعضاً میخکوب‌تـان و این سـؤال را محکم به سـوی‌تان پرت می‌کنند، مگر می‌شود چنین چیـزی در عصـر حاضـر؟! دود و آلودگی هوا کلافه‌تان می‌کنـد، تازه به ایـن فکر می‌کنید نفس شـهر به شـماره افتاده اسـت، آلودگی روی آلودگی، از آلودگی هوا گرفته تا آلودگی صوتـی و بصـری. ایـن وضعیـت معمـولاً در روزهای منتهی به پایان سال تشدید می‌شود. حجـم آلودگی‌ها و سـرعت روبه‌رو شـدن با آنها به قدری زیاد اسـت که سـخت می‌توان فرصتی گیـر آورد و به این سـؤال اندیشـید به راسـتی شـهروندان برای داشـتن شهری تمیز و عاری از آلودگی چه حقوقی دارند؟ آیا اساسا چنین حقوقی به رسمیت شناخته شده است؟ اگر آری برای استیفای آن چه باید کرد؟

علی پوردهقان | جوان

حقوق شـهروندان درباره پاکیزگی شهر نه تنها به حفظ بهداشت و زیبایی شـهری کمک، بلکه احسـاس تعلق و مسـئولیت اجتماعی را در بین شـهروندان تقویت می‌کنـد. اجـرای مؤثر این حقوق نیازمنـد همکاری بیـن نهادهای دولتی، شهرداری‌ها و خود شهروندان است. شاید منشور حقوق شـهروندی مرجع مناسـبی برای ردیابی حقوق شـهروندان باشـد. براسـاس این منشور شـهروندان حق دارند زباله‌هـا، نخاله، فضولات سـاختمانی و موارد رسـوبی فاضلاب‌ها بموقع جمع‌آوری و در محل‌های مناسـب و در خارج از محدوده شهر تخلیه شوند. همچنین شهروندان حق دارند از نظافت، رفت و روب و شسـت‌وشـوی معابر، سـطوح، مبلمان و سایر المان‌های شهری و به طور کلی پاکیزه‌سازی معابر و فضای عمومی شهر بهره‌مند شوند.

این حقـوق شـهروندی به وضوح نشـان‌دهنده انتظـارات و نیازهای مـردم در زمینـه نظافت و بهداشـت عمومی در شهرهاسـت و معمـولاً از سـوی شـهرداری‌ها و نهادهای محلی تدوین و اجرا می‌شوند و هدف آنها حفظ سلامت عمومی، زیبایی شـهری و حفاظت از محیط زیست است. حقوق شهروندان در زمینه تمیزی شهر به حفظ سـلامت، کیفیت زندگی و محیط زیست مربوط می‌شود. این حقوق نیازمند همکاری و مشارکت فعال شـهروندان، مسئولان شـهری و نهادهای دولتی اسـت تا شـهری پاک و سـالم برای همه ایجاد شود.

حقوق مردم در شهر

این سؤال اساسی مطرح است که چرا شهروندان باید درباره تمیزی شهر دارای حق و حقوق باشند، پاسخ بدیهی است؛ آلودگی شهر می‌تواند تبعات جدی و گسترده‌ای بر سـلامت انسان‌ها، محیط زیست و کیفیت زندگی داشته باشد. از جمله:

بیماری‌های تنفسـی: آلودگی هوا می‌تواند به بیماری‌های تنفسی مانند آسم، برونشیت و سایر مشکلات ریوی منجر شود.

بیماری‌های قلبی: افزایش آلودگی هوا با افزایش خطر بیماری‌های قلبی و عروقی مرتبط است.

سـرطان: برخی از آلاینده‌هـا می‌توانند به بروز سرطان، به ویژه سرطان ریه کمک کنند.

مشکلات روانی: تحقیقات نشان می‌دهد آلودگی می‌تواند تأثیـرات منفی بر سـلامت روانی افراد داشته باشد.

کاهـش تنـوع زیسـتی: آلودگـی می‌تواند زیستگاه‌های طبیعی را تخریب کند و به کاهش تنوع زیستی منجر شود.

آلودگی آب: ورود آلاینده‌ها به منابع آب می‌تواند کیفیت آب را کاهش دهد و بر اکوسیستم‌های آبی تأثیر منفی بگذارد.

خاک آلوده: آلودگی خـاک می‌تواند به کاهش حاصلخیزی زمین‌ها و آسیب به کشاورزی منجر شود.

کاهش کیفیت هوا: آلودگی هوا می‌تواند باعث بروز مشکلاتی در زندگی روزمره، مانند کاهش دید و ایجاد مشکلات در فعالیت‌های ورزشی شود.

آلودگی صوتی: ترافیک و فعالیت‌های صنعتی می‌توانند به آلودگی صوتی منجر شوند که تأثیرات منفی بر خواب و تمرکز دارند.

کاهش زیبایی شهر: زباله‌ها، دود و سایر عوامل آلودگی می‌توانند به کاهش زیبایی بصری شهرها منجر شوند.

هزینه‌های درمانی: افزایش بیماری‌های ناشی از آلودگـی می‌تواند هزینه‌هـای درمانی را برای دولت‌ها و شهروندان افزایش دهد.

کاهش بهـره‌وری: بیماری‌ها و مشکلات ناشی از آلودگی می‌توانند به کاهـش بهره‌وری نیروی کار منجر شوند.

کاهش گردشـگری: شـهرهای آلوده ممکن اسـت جذابیت کمتری برای گردشگران داشته باشند که می‌توانند به کاهش درآمدهای اقتصادی منجر شوند.

نابرابری اجتماعی: جوامع آسـیب‌پذیر بیشتر تحـت تأثیر آلودگـی قـرار دارند کـه می‌تواند نابرابری‌های اجتماعی را تشدید کند.

تنش‌های اجتماعی: مشکلات ناشی از آلودگی می‌تواند به نارضایتی عمومی و تنش‌های اجتماعی منجر شود.

به طور کلی، آلودگی شـهری نه تنها بر سلامت فردی تأثیر می‌گذارد، بلکه روی جامعه، اقتصاد و محیط زیست نیز اثرات عمیق و گسترده‌ای دارد. برای مقابله با این چالش‌ها، نیاز به همکاری بین دولت، سازمان‌های غیردولتی و شهروندان وجود دارد. می‌توان این حقوق را به چند بخش کلیدی تقسیم کرد:

جمع‌آوری زباله: شهروندان حق دارند زباله‌ها، نخاله‌ها و فضولات ساختمانی به طور منظم و در زمان‌های مشخص جمع‌آوری شوند.

تخلیـه در محل‌های مناسـب: تخلیه زباله‌ها باید در مکان‌های مشـخص و مناسـب خارج از محدوده شـهر انجام گیرد تـا از آلودگی محیط زیست جلوگیری شود.

نظافت معابر: شهروندان حق دارند معابر عمومی، خیابان‌هـا و پیاده‌روها به طور منظـم نظافت و شست‌وشو شوند.

نگهداری از المان‌های شهری: مبلمان شهری، پارک‌ها و سـایر المان‌های عمومـی باید به طور مرتب تمیز و نگهداری شـوند تا زیبایی و کارایی آنها حفظ شود.

مشارکت شهروندان: شهروندان می‌توانند در برنامه‌های نظافتی محلی شرکت کنند و از طریق پیشـنهادات و انتقادات خـود در بهبود وضعیت نظافت شهری مشارکت داشته باشند.

آموزش و آگاهی: برنامه‌های آموزشی می‌توانند به افزایش آگاهی عمومی درباره اهمیت نظافت و حفاظت از محیط زیست کمک کنند.

نظارت بر کیفیت خدمات: شهروندان حق دارند که بر کیفیت خدمات نظافتی نظارت داشته باشند و در صورت عدم‌رضایت شکایت کنند.

گزارش‌دهـی تخلفـات: ایجاد بسـترهایی برای گزارش‌دهی تخلفات مربـوط به نظافت و عدم‌رعایـت قوانین می‌تواند بـه بهبود وضعیت کمک کند.

طبق ماده۵۵ قانون شهرداری‌ها، وظایف شهرداری در قبال مردم مشخص و صریح آورده شده است که مردم باید از آنها اطلاع داشته باشند و البته که مطالبه‌گری کنند. در زیر تنها برخی از مهم‌ترین این وظایف آورده شده که کامل آن در متن قانون آمده است.

- ایجاد خیابان‌هـا، کوچه‌ها، میادیـن، باغ‌های عمومی، مجاری آب و توسـعه معابـر در حدود قوانین موضوعه.

- تنظیف، نگهداری و تسطیح معابر، انهار عمومی، مجاری آب‌ها، فاضلاب‌ها و تنقیه قنوات مربوط به شهر و تأمین آب و روشنایی به وسایل ممکنه.

- مراقبت در امور بهداشت ساکنان شهر و تشریک مساعی با مؤسسات وزارت بهداری برای جلوگیری از امراض مسری.

- جلوگیری از گدایی و واداشتن گدایان به کار و توسعه آموزش عمومی.

- ایجاد غسالخانه و گورستان و تهیه وسایل حمل اموات و مراقبت در انتظام امور آنها.

- اتخاذ تدابیر مؤثـر و اقـدام لازم برای حفظ شهر از خطر سیل، حریق و همچنین رفع خطر از بناهـا، دیوارهای شکسـته و خطرناک واقع در معابـر عمومـی، کوچه‌ها، اماکـن عمومی، دالان‌هـای عمومـی و خصوصـی و پر کردن و پوشـاندن چاه‌ها و چاله‌های واقـع در معابر و جلوگیری از گذاشـتن هر نوع اشیا در بالکن‌ها و ایوان‌های مشـرف و مجاور با معابر عمومی و دودکش‌های سـاختمان‌ها که باعث زحمت و خسارت ساکنان شهرها باشد.

- جلوگیری از شـیوع امراض سـاریه انسـانی و حیوانی

- پیشنهاد اصلاح نقشه شهر و تهیه اراضی مورد احتیاج برای لوله‌کشـی و فاضـلاب اعم از داخل یا خارج شـهر و همچنین تهیه اراضی لازم برای ساختمان مخزن و نصب دستگاه تصفیه و آبگیری و متعلقات آنها طبق قانون توسعه معابر.

- جلوگیری از ایجاد و تأمین تمامی اماکنی که به نحوی از انحا موجب بروز مزاحمت برای ساکنان یا مخالف اصول بهداشت در شهرهاست.

- احداث بناها و ساختمان‌های مورد نیاز محل از قبیل: رختشویخانه، سرویس‌های بهداشتی، حمام عمومی، کشتارگاه، میادین، باغ کودکان، ورزشگاه و اتخاذ تدابیـر لازم برای سـاختمان خانه‌های ارزان‌قیمت برای اشخاص بی‌بضاعت ساکن شهر.

- اهتمام در مراعات شرایط بهداشت در کارخانه‌ها و مراقبت در پاکیزگی گرمابه‌ها و نگهداری اطفال بی‌بضاعت و سر راهی.

وظایف شـهروندی: در قبال وظایـف مصرح در قانون برای مدیریت شهری که دربرگیرنده حقوق شهروندی نیز است، متقابلاً شهروندان در ارتباط با شهر و مدیریت شهری دارای وظایف و تکالیفی هستند که عمل به این وظایف و تکالیف در ارتباط دوسـویه با حقوق آنها از مدیریت شـهری باعث ارتقای فضیلت جامعه شـهری، تأمین سعادت و ایمنی شهری می‌شود.

> حقوق شهروندان در زمینه تمیزی شهر به حفظ سلامت، کیفیت زندگی و محیط زیست مربوط می‌شود. این حقوق نیازمند همکاری و مشارکت فعال شهروندان، مسئولان شهری و نهادهای دولتی است تا شهری پاک و سالم برای همه ایجاد شود

حق مسئولان بر مردم

مسئولان شهری به عنوان نمایندگان مردم و مدیران امور شـهری، حقوق و وظایفی دارند که باید در راستای خدمت به جامعه و ارتقای کیفیت زندگی شهروندان انجام دهند. در زیر به برخی از این حقوق و مسـئولیت‌ها اشـاره می‌شود:

۱- حق به تصمیم‌گیری

مسئولان شهری حق دارند تصمیمات لازم را در زمینه توسعه شهری، برنامه‌ریزی، مدیریت منابع و خدمات عمومی اتخاذ کنند. این تصمیمات باید بر اساس نیازها و خواسته‌های شهروندان باشد.

۲- حق به نظارت و ارزیابی

مسئولان شـهری حق دارند بر اجرای پروژه‌ها، سیاسـت‌ها و برنامه‌های شـهری نظارت کنند و ارزیابی‌های لازم را انجام دهند تا اطمینان حاصل شود منابع به درستی مدیریت می‌شوند.

۳- حق به کسب اطلاعات

مسئولان شهری حق دارند اطلاعات لازم درباره نیازها و مشکلات شهروندان را جمع‌آوری کنند تا بتوانند تصمیمات مؤثری اتخاذ کنند.

۴- حق به مشارکت

مسئولان شهری باید به شهروندان اجازه دهند در فرایندهای تصمیم‌گیری مشارکت کنند و نظرات و پیشنهادات آنها را در نظر بگیرند.

۵- حق به شفافیت

مسـئولان شـهری موظفند اطلاعات مربوط به فعالیت‌ها، تصمیمات و بودجه‌های شـهری را به صورت شفاف و قابل دسـترس برای عموم ارائه دهند.

۶- حق به پاسخگویی

مسئولان شهری باید به شهروندان پاسخگو باشند و در برابر اقدامات خود مسـئولیت‌پذیر باشـند. این شامل پاسـخگویی به انتقادات و پیشنهادات شهروندان نیز می‌شود.

۷- حق به تأمین امنیت

مسئولان شهری موظفند شرایطی را فراهم کنند که امنیت و آرامش شـهروندان حفظ شود. این موضوع شـامل تأمین امنیـت عمومی، خدمات آتش‌نشـانی، پلیس و سـایر خدمات اضطراری است.

۸- حق به توسعه پایدار

مسئولان شهری باید سیاست‌ها و برنامه‌هایی را طراحی کنند که به توسعه پایدار شهر کمک کند و از منابع طبیعی به نحو مؤثری استفاده کنند.

۹- حق به ارتقای کیفیت زندگی

مسئولان شهری باید تلاش کنند کیفیت زندگی شـهروندان را از طریق ارائه خدمات بهتر، ایجاد فضاهای عمومی مناسـب و توسعه زیرساخت‌ها افزایش دهند. مسـئولان شـهری با داشتن این حقوق و وظایف، نقش کلیدی در مدیریت و توسعه جوامع خود ایفا می‌کنند. این مسـئولیت‌ها باید بر اساس اصول شفافیت، مشارکت و پاسخگویی انجام شود تا اعتماد شهروندان جلب شود و کیفیت زندگی آنها ارتقا یابد.

پرسش حقوقی

؟ وقتی روش فروش ماشین به این صورت است که خریدار مبلغ کمی به عنوان پیش‌پرداخت بپـردازد و مابقی مبلغ را نیز بعداً پرداخت کند، قولنامه تنظیم کنیم بهتر است یا مبایعه‌نامه؟

قولنامه فقط تعهد به فروش است و اگر خریدار در زمان مشخص شده، مبلغ را نپردازد، شما می‌توانید ماشین را به شخص ثالثی منتقل کنید، اما مبایعه‌نامه به منزله فروش قطعی ماشین اسـت و اگر خریدار هیچ مبلغی را هم نپردازد، شما نمی‌توانید ماشـین را به شـخص ثالثی منتقل کنید و در اینجا درگیر پیگیری مطالبات از طریق مراجع صالح قضایی خواهید شد.

؟ چه اشخاصی نمی‌توانند به سمت قیمومیت معین شوند؟

قیم شخصی است که در صورت نبود ولی خاص، اداره اموال اشخاص محجور را طبق حکم دادگاه در اختیار می‌گیرد. کسانی که خود تحت ولایت یا قیمومیت هستند، کسـانی که به علت ارتکاب جنایت یا یکی از جنحه‌های ذیل به موجب حکم قطعی محکوم شـده باشند: سـرقت، خیانت در امانت، کلاهبرداری، اختلاس، هتک ناموس یا منافیات عفت، جنحه نسبت به اطفال، ورشکستگی به تقصیر، کسـانی که حکم ورشکستگی آنها صادر و هنوز عمل ورشکستگی آنها تصفیه نشده‌است، کسانی که معروف به فساد اخلاق باشند و کسی که خود یا اقربای طبقه اول او دعوایی بر محجور داشته باشد، نمی‌تواند به سمت قیمومیت معین شود.

؟ راه‌های اخذ سند برای ملکی که پایان کار ندارد، چیست؟

شـاید پیش بیاید آپارتمانی بخرید که به دلیل نبود پایان کار و سـند تفکیکی نتوانید سند اصلی خانه را اخذ کنید. شـما در این حالت باید با تقدیم دادخواست‌های زیر از جمله دادخواست الزام به اخذ پایان کار، دادخواست الزام به اخذ صورتمجلس تفکیکی و دادخواسـت الزام به تنظیم سند رسمی حقوق خود را مطالبه کنید. در باب این موضوع بهتر است تمام مالکان همزمان اقدام به تقدیم دادخواست کنند تا شانس پیروزی در پرونده بالا برود.

؟ آیا دادگاه می‌تواند دعوای ثالث را از دعوای اصلی جدا کند؟

هر گاه دادگاه احراز کند که دعوای ثالث به منظـور تبانی یا تأخیر در رسیدگی است یا رسـیدگی به دعوای اصلی منوط به رسیدگی به دعوای ثالث نیست، دعوای ثالث از اصلی را تفکیک و به هریک جداگانه رسیدگی می‌کند.

؟ اقدام قانونی برای سرقت موبایل از کجا شروع می‌شود؟

اقدام قانونی بعد از سـرقت موبایل برای پیدا کردن گوشـی سرقتی و مفقودی از طریق مراجع قضایی به این صورت است که فرد مالباخته، با مراجعه به کلانتری و توضیح شرایط و موضوع به آنان، پیگیری لازم را از مأموران و کلانتری بخواهد. مأموران کلانتری یا دادسرا بعد از اینکه شکایت شما مکتوب شد با صدور درخواستی به اپراتورها ردیابی گوشـی را می‌خواهند. دادسرا بعد از تحقیقات مقدماتی و صدور کیفرخواست پرونده را به دادگاه ارسـال می‌کند و دادگاه به بررسی دقیق‌تر و ردیابی گوشـی از طریق مخابرات می‌پردازد و در صورتی که موبایل یافت شـد، فرد متهم را احضار و به پرونده جرم سرقت گوشی رسیدگی می‌کند و رأی مقتضی صادر می‌شود.

دومین راه پیگیری سرقت موبایل از طریق مخابرات است که لازم است ابتدای امر مراجعه به مخابرات و درخواست مسدودکردن خط صورت گیرد. در صورتی که فرد سارق هر گونه سوءاستفاده‌ای از خط تلفن همراه کند، شخص دارنده خط مسئول است، بنابراین مسدود کردن خط برای جلوگیری از سوءاستفاده سارق بسیار ضروری و مهم است.

یادداشت

علی تقی‌نژاد*

ضرورت‌های حقوقی مادران و همسران شهدا

مادران و همسران شهدا، نماد صبر و ایثار ایران‌زمین هسـتند. آنها با از دست‌دادن عزیزترین افراد در زندگی و حیات طیبه خودشـان، گوهـری گرانبها به ملت ایران هدیه بخشیدند و با روحیه‌ای خستگی‌ناپذیر، مقاوم و سرشار از عشق، راه شهیدان را برای ما زمینیان و گرفتاران روزمرگی در دنیا، جاودانه ساختند. پاسداشت مقام بلند مادران و همسران شهدا، نه‌تنها یک وظیفه فردی، بلکه یک تکلیف اجتماعی و ادای دینی است که هرگز به طور کامل ادا نخواهد شد و ما خودمان را همیشه بدهکار شهدا و خانواده‌های معظم آنها می‌دانیم. احترام به مادران و همسـران شهدای عزیزمان، درواقع گرامیداشت ارزش‌های والای انسانی و اسلامی است. مادران و همسران شهدا، گنجینه‌های ارزشمند و گرانبهای ملت شهیدداده ما هستند که حفظ حرمت و حقوق آنها، همان حفظ ارزش‌های انقلاب و دفاع مقدس است.

رسیدگی به حقوق مادران و همسران شهدا

امروزه می‌توان برای هر کدام از اقشـار مختلف مردم در جامعه اسلامی، حقوقی را متصور شد. از جمله افرادی که در جامعه اسلامی ما باید مورد توجه و التفات بدنه حاکمیت قرار بگیرند، مادران و همسران شهدای ایران اسلامی هستند. بنا به ماهیت و حقیقت جمهوری اسلامی، حقوق مادران و همسران شهدا باید به گونه‌ای باشد که بی‌مزد و منت، زندگی آنها از نظر مادی و معنوی تأمین شود.

خدمات رفاهی، بهداشـتی و فرهنگی ویژه، همراه با احتـرام و قدردانی عملی از سوی جامعه و نهادهای مسئول، باید در اولویت قرار بگیرد. این مادران و همسران گرانقدر، شایسته بهترین‌ها هستند و باید در سایه حمایت‌های همه‌جانبه، آرامش و عزت را تجربه کنند. همه افراد جامعه و مسئولان موظفند به‌واسطه رشادت‌ها و دلاوری‌های مردان و شوهران آنها، با ایجاد بسترهای مناسب، از این بانوان بزرگوار، حمایت و قدردانی کنند و از هیچ کوششی دریغ نکنند. اما نکات مهمی هم باید مورد ملاحظه قرار بگیرد که به شرح ذیل خواهد بود:

چالش‌ها و ضرورت‌های حقوقی

۱- تعیین تکلیف مفقودالاثرهای عزیز: بسیاری از مادران و همسران شهدا سال‌هاست در انتظار اطلاع اجمالی از سرنوشت عزیزان خود هستند. چاره این مسئله، نیازمند تقویت سازوکارهای حقوقی برای پیگیری سریع‌تر و فوری با کشور عراق است.

۲- حمایت‌های مالی: اگرچه قوانین و مقرراتی برای پرداخت مستمری و خدمات درمانی به خانواده‌های شهدا وجود دارد، اما به‌نظر می‌رسد باتوجه به شرایط اقتصادی کشور، این حمایت‌ها در برخی موارد، کافی و متناسب با اوضاع فعلی نیست. در این زمینه پیشنهاد می‌شود نسبت به میزان و کیفیت این خدمات، تجدیدنظر جدی از سوی مجلس شورای اسلامی و هیئت وزیران صورت بگیرد.

۳- آموزش و آگاهی نسـل جدید: با توجه به فاصله نسل امروزی از دوران مقتدرانه دفاع مقدس، باید ترویج فرهنگ ایثار از طریق آموزش‌های رسمی در قوانین فرهنگی کشور مورد ملاحظه واقع شود.

نکته آخر اینکه تکریم مادران و همسران شهدا باید فراتر از یک مراسم نمادین و لحظه‌ای، به یک سیاست همیشگی و مستمر حقوقی تبدیل و فراگیر بشود که در این زمینه، پیشنهادات زیر می‌تواند به تحقق این هدف کمک کند:

۱. تدوین لایحه جامع حمایت از خانواده‌های شهدا با محوریت رفع نیازهای مالی، اجتماعی و فرهنگی.

۲. ایجاد دفاتر حقوقی ویژه یا سازوکارهای اجرایی مخصوص در بنیاد شهید و ایثارگران برای پیگیری سریع مشکلات خانواده‌های معظم شهیدان.

۳. گنجاندن مفاهیم و موضوعات مرتبط با ایثار و شهادت در برنامه‌های آموزشی مدارس و دانشگاه‌ها و مراکز علمی پژوهشی کشور.

۴. حمایت مالی از پایان‌نامه‌ها یا رساله‌های دانشگاهی با موضوعات جهاد و مقاومت و دفاع مقدس و نیز چالش‌های حقوقی خانواده‌های شهدا.

یاد و نام شهدای عزیز ایران اسلامی، همواره زنده و جاودان باد.

* پژوهشگر حقوق عمومی و مدرس دانشگاه

گزارش

سجاد مرسلی

استان‌ها اندر خم عملی کردن شعار سال

سال ۱۴۰۳ روزهای پایانی خود را طی می‌کند و اگر همه چیز روی روال و ریل و قانون پیش برود، وقت آن رسیده تا مسئولان گزارشی از عملکرد سالانه خود و وضعیت دستگاه‌هایشان ارائه کنند. مهم‌تر اینکه تمام استان‌ها باید اعلام کنند برای عملیاتی شدن شعار سال چه اقداماتی داشته‌اند و خروجی آن چه بوده است. روزهای سال جهش تولید با مشارکت مردم رو به پایان است و فعالان اقتصادی در استان‌های مختلف از سنگ‌اندازی‌ها برای رونق تولید ناراضی هستند. «بخشی‌نگری» دستگاه‌های اجرایی، بخشنامه‌ها و دستورالعمل‌های ثانوی قوانین بالادستی راه را برای هر اقدام مثبتی بسته و این در حالی است که مسئولان از عملکرد خود ابراز رضایت می‌کنند.

هر سال و در همان آغازین روز، مقام معظم رهبری نامی را به عنوان شعار سال اعلام می‌کنند تا خط و مسیر مسئولان برای برنامه‌ریزی‌ها مشخص و چراغی برای هدایت آنها باشد. بر همین اساس سال ۱۴۰۳ هم «جهش تولید با مشارکت مردم» نامگذاری شد. بی‌شک اگر دستگاه‌ها و نهادها این شعار را به عنوان اصل کارهای خود قرار می‌دادند امروز می‌توانستیم شاهد شکوفایی اقتصاد کشور باشیم؛ اتفاقی که در راستای توسعه پایدار و استقلال ایران رقم خورده و رضایت عمومی را به همراه دارد.

بانک‌ها مثل همیشه...

با گذری به استان‌ها به خوبی می‌توان متوجه شد مسئولان تا چه حد به شعار سال توجه و چه مقدار مردم را در کارها شریک کرده‌اند تا نتایج آن را در تولید و خروجی‌ها ببینند. بدیهی است که تحقق شعار سال یکی از مهم‌ترین اقداماتی است که مدیران اجرایی، نمایندگان مجلس و ادارات کل دادگستری باید طی ۱۱ ماه گذشته انجام می‌دادند.

ابتدا به مازندران می‌رویم، جایی که تمام ظرفیت‌ها گرد هم آمده‌اند و فقط منتظر مدیرانی لایق و کاربلد هستند تا هر توانمندی بالقوه‌ای را بالفعل کنند. این استان قطب تولید و اقتصاد در کشور به شمار می‌رود و با اینکه چند روزی تا پایان سال باقی نمانده است، اما به اذعان فعالان اقتصادی و تولیدکنندگان، مشکلات فراروی بخش‌های مختلف در راستای تحقق شعار سال همچنان پابرجاست.

جمع زیادی از تولیدکنندگان متفق‌القول، سیاست‌های متناقض و ناقص بانک‌ها را عامل اصلی انجام نشدن طرح‌ها و برنامه‌ها می‌دانند.

آنها می‌گویند کارشناسان دولتی باید در قبال طرح تولیدکنندگان خودشان برآورد هزینه کرده و تسهیلات با سود مناسب به تولیدکنندگان واگذار کنند تا هر فردی نیاید با ارائه یک طرح وام‌های کلان بگیرد و در جاهای دیگر هزینه کند. بانک‌ها با تولیدکنندگان همکاری نمی‌کنند و حتی تسهیلات مقرر شده را به طور کامل پرداخت نمی‌کنند.

در همین راستا یکی از تولیدکنندگان می‌گوید: «از سال ۱۳۹۲ درگیر راه‌اندازی یک واحد تولیدی هستم و هنوز هم با وجود هزینه کرد میلیاردها تومان به مرحله تولید نرسیده‌ام. فرسایش بیش از حد زمان در صدور مجوزها از دیگر آفت‌های این عرصه است. شش ماه است که سازمان غذا و دارو می‌خواهد جواب یک استعلام را بدهد و این مرور زمان با توجه به تحریم‌ها و ناترازی بودجه و انرژی آسیب جدی به بخش تولید می‌زند.»

راه بسته سرمایه‌گذاران

این جمله بسیار ویرانگر است که بشنویم «نه تنها جهش تولیدی صورت نگرفته است، بلکه هیچ‌کس دیگر جرئت ورود به این عرصه را ندارد.»

تضاد قوانین دستگاه‌های مختلف اجرایی دردی است که درمان ندارد. یک واحد تولیدی در گام نخست به احداث یک سوله و مکان نیاز دارد تا بتواند خدمات خود را ارائه کند، این در حالی است که ارگان‌های دولتی دارایی‌های بلااستفاده زیادی در اختیار دارند که می‌توانند در جهت اجرای قانون مولدسازی به تولیدکنندگان اجاره دهند. تناقض اینجاست که دوایر دولتی مکان خود را با قرارداد یکساله اجاره می‌دهند اما اداراتی که می‌خواهند مجوز احداث واحد تولیدی را بدهند می‌گویند اجاره‌نامه باید حتماً هفت ساله و در دفترخانه تنظیم شود. بانک‌ها هم برای احداث سوله تسهیلات واگذار می‌کنند و برای واحدهای تولیدی که سوله را اجاره کرده‌اند، وامی پرداخت نمی‌کنند. همین چرخه معیوب در همان ابتدای کار تولیدکننده را با چالش جدی مواجه می‌کند.

اقتصادی که شکوفا نشد

فعالان اقتصادی لرستان معتقدند شعار امسال، به طور کامل محقق نشده است و علت اصلی آن را «بخشی‌نگری» دستگاه‌های اجرایی، بخشنامه‌ها و دستورالعمل‌های ثانوی قوانین بالادستی می‌دانند.

مهم‌ترین مسئله استان لرستان که در صدر فهرست نظام مسائل این استان قرار دارد، موضوع «بیکاری» است به طوری که آن را در صدر جدول بیکاری کشور قرار داده است. همچنین تورم، وضعیت بد اقتصادی، بالابودن شاخص فلاکت، درآمد پایین مردم و... از دیگر مشکلات این استان در حوزه اقتصاد و معیشت به شمار می‌آید.

مشکلات حوزه صنعت استان لرستان آنقدر زیاد است که نمی‌توان همه آنها را در یک جمله عنوان کرد. وضعیت کارخانه سیمان، بلاتکلیفی پروژه‌های فولادی، معطلی طرح‌های بزرگ صنعتی مانند لاستیک‌سازی و خصوصی‌سازی غیراصولی در برخی واحدهای صنعتی تنها بخشی از مسائل این حوزه است. چالش‌های مختلف حوزه «کشاورزی» به‌عنوان پایه اقتصاد لرستان و «گردشگری» به‌عنوان قابلیت شکوفانشده استان از دیگر اولویت‌های حوزه نظام مسائل استان لرستان برای رفع است.

در چنین شرایطی لرستان نیازمند سرمایه‌گذاری بخش خصوصی روی قابلیت‌های موجود در مسیر ایجاد تولید و اشتغالزایی است. مقام معظم رهبری در دهه‌های اخیر همواره در نامگذاری شعار سال به مسئله «اقتصاد و تولید» تأکید ویژه‌ای داشته‌اند به‌طوری که در سال جاری نیز ایشان از شعار «جهش تولید با مشارکت مردم» برای نامگذاری سال استفاده کردند. بی‌شک چالشی به نام بخشی‌نگری دستگاه‌ها، «دولت بزرگ» و قرارگیری ۸۰ درصد اقتصاد کشور در اختیار دولت، مشکلات تأمین اجتماعی، مالیاتی، سودهای کلان بانکی و... از جمله مشکلات حوزه تولید و اقتصاد لرستان به شمار می‌آید؛ موضوعاتی که به گفته فعالان اقتصادی لرستان از موانع فعالیت آنها در این استان و رونق تولید، اشتغال و اقتصاد لرستان است.

رئیس اتاق بازرگانی لرستان با بیان اینکه با توجه به مشکلات ساختاری که اقتصاد ما دارد و بخشی‌نگری که وجود دارد، معتقدیم خیلی از مواردی که به‌عنوان شعار سال بود، متأسفانه محقق نشد، می‌گوید: «دستگاه‌های اجرایی برنامه‌های جاری خودشان را در قالب شعار سال انجام می‌دهند، این در حالی است که وقتی شعار سال اعلام می‌شود، اقداماتی فراتر از آنچه وظیفه دستگاه‌های اجرایی است، باید انجام شود.»

محمد خاکی با تأکید بر اینکه پیشنهاد دادیم بسیاری از مجوزهای «بی‌نام» صادر شود تا وقتی سرمایه‌گذار را دعوت می‌کنیم، معطل اخذ استعلامات گوناگون و همچنین زمان نشود و تنها نام سرمایه‌گذار در آن مجوز «بی‌نام» درج شود و فعالیتش ادامه پیدا کند، ادامه می‌دهد: «موضوعات دیگری را در حوزه بین‌المللی دنبال کردیم، از جمله پذیرش هیئت‌های تجاری، شرکت در نمایشگاه‌های مختلف، شرکت در اکسپو، گرفتن پاویون در نمایشگاه‌های خارج از کشور و دعوت شرکت‌های لرستانی به حضور در این نمایشگاه‌ها.»

خودکفایی مددجویان کمیته امداد با ۱۱۳ فرصت شغلی

خراسان جنوبی

به گفته رئیس کمیته امداد امام‌خمینی (ره) خوسف از ابتدای سال جاری تاکنون ۱۱۳ فرصت شغلی ویژه مددجویان تحت حمایت این نهاد ایجاد شد.

رئیس کمیته امداد امام‌خمینی (ره) خوسف خراسان جنوبی با بیان اینکه توانمندسازی اقتصادی با ایجاد اشتغال پایدار یکی از رویکردهای این نهاد است، گفت: در راستای تحقق این رویکرد از ابتدای امسال با پرداخت ۱۳میلیارد و ۱۴ میلیون تومان ۱۱۳ فرصت شغلی ویژه مددجویان تحت حمایت شهرستان ایجاد شد و ۱۱۲ نفر هم در دوره‌های مهارت آموزی شرکت کردند و ۱۲ نفر هم از طریق کاریابی جذب بازار کار شدند. محمدرضا زاهدی با اشاره به اینکه ۲هزار و ۲۷۷ خانوار با جمعیت ۴ هزار و ۲۹۰ نفر تحت حمایت این نهاد هستند، افزود: خدمات ارائه شده به مددجویان تحت حمایت شامل ارائه خدمات ویژه سالمندان ۵۰۵مورد با اعتبار ۲۰۵ میلیون تومان، اعطای کمک به اسکان موقت مددجویان (ودیعه و اجاره) ۳۰مورد ۲۳ میلیون تومان و پرداخت تسهیلات ضروری به نیازمندان ۷۰ مورد یک میلیارد و ۳۴۰ میلیون تومان بوده است. وی با اشاره به اهدای ۴۶ سری جهیزیه با اعتبار یک میلیارد و ۹۲۵ میلیون تومان به نوعروسان از ابتدای امسال ادامه داد: جهیزیه‌های اهدایی به نوعروسان تحت حمایت این نهاد حمایتی شامل پنج قلم اساسی یخچال، تلویزیون، ماشین لباسشویی، اجاق گاز و جاروبرقی بوده است. این مسئول با بیان اینکه در این مدت ۱۴۸ قلم لوازم ضروری نظیر یخچال، آبگرمکن، بخاری، ماشین لباسشویی و تلویزیون با اعتبار ۲۸۶ میلیون تومان بین نیازمندان شهرستان توزیع شده است، افزود: ۲میلیارد و ۷۷۰ میلیون تومان کمک معیشت به ۲هزار و۸۰۳ خانوار و کمک‌های موردی به تعداد ۲هزار و۸۳۹ خانوار با اعتبار یک میلیارد و ۴۱۹ میلیون تومان پرداخت شده است. زاهدی به اقدامات انجام شده حوزه مسکن محرومان هم اشاره کرد و افزود: برای احداث و تکمیل مسکن مددجویان ۳۹ مورد با اعتبار ۷۶۲ میلیون تومان، ۲۲ مورد کمک به تعمیر مسکن مددجویان با اعتبار ۹۵میلیون تومان و احداث فضای جانبی مسکن مددجویان ۳۳ مورد ۲۷۶ میلیون تومان کمک شده است. وی با اشاره به حمایت از ۹۱فرزند یتیم و ۲۱۲ محسنین گفت: در مدت ۱۰ ماهه امسال با حمایت حامیان ۴میلیارد و ۲۶۸میلیون تومان جمع‌آوری شده است.

آغاز عملیات اجرایی دهها طرح و پروژه آب و برق در فارس

فارس

همزمان با سفر دو روزه وزیر نیرو به استان فارس ۹هزار و ۳۸۹میلیارد تومان طرح و پروژه افتتاح و عملیات اجرایی ۸هزار و ۸۳۰ میلیارد تومان از طرح‌ها و پروژه‌های صنعت آب و برق آغاز می‌شود.

وزیر نیرو در سفر دو روزه خود به فارس، با هدف افتتاح پروژه‌های آب و برق شیراز با حضور در شرکت برق منطقه‌ای استان از طرح‌های صنعت آب و برق شهرستان جهرم، داراب و فسا بازدید و چند پروژه را در این شهرستان‌ها افتتاح می‌کند. بر اساس این گزارش در جریان این سفر در شهرستان شیراز، ۲۱ پروژه مهم آب و برق با اعتباری بالغ بر ۲هزار و ۵۰۰میلیارد تومان به بهره‌برداری می‌رسد.

همچنین در شهرستان جهرم، مخزن آبرسانی، پروژه‌های شبکه‌های توزیع و فوق توزیع افتتاح می‌شود و عملیات اجرایی خط آبرسانی این شهرستان نیز جمعاً به ارزش ۳۰۴ میلیارد تومان آغاز می‌شود. در شهرستان داراب نیز عملیات اجرایی پست برق این شهرستان آغاز می‌شود و در کنار آن پروژه‌های شبکه فوق توزیع و توزیع جمعاً به ارزش ۹۱ میلیارد تومان افتتاح می‌شود. همچنین در شهرستان فسا نیز چندین پروژه از جمله طرح آبرسانی، سد تنگ خمار، شبکه‌های فوق توزیع و توزیع به بهره‌برداری رسیده و علاوه بر این عملیات اجرایی تصفیه‌خانه فاضلاب شهر فسا از محل ایستگاه پمپاژ کوشک قاضی فسا آغاز می‌شود.

در مجموع در جریان سفر وزیر نیرو به استان فارس ۴۲ پروژه شبکه فوق توزیع و توزیع به ارزش سرمایه‌گذاری ۲هزار و ۴۲۷ میلیارد تومان افتتاح و شروع عملیات اجرایی سه پروژه شبکه فوق توزیع و توزیع به ارزش سرمایه‌گذاری ۶هزار و ۹۰۰ میلیارد تومان آغاز می‌شود. همچنین تعداد ۹ پروژه تکمیل و توسعه شبکه آبرسانی شهری و روستایی به ارزش سرمایه‌گذاری ۶هزار و ۹۶۲میلیارد تومان افتتاح می‌شود. شروع عملیات اجرایی سه پروژه تکمیل و توسعه شبکه آبرسانی شهری و روستایی به ارزش سرمایه‌گذاری هزار و ۹۳۰ میلیارد تومان کلید می‌خورد. در جریان این سفر به طور کلی تعداد ۵۱ پروژه در صنعت آب و برق استان با حضور وزیر نیرو به ارزش سرمایه‌گذاری ۹هزار و ۳۸۹میلیارد تومان افتتاح و عملیات اجرایی شش پروژه به ارزش سرمایه‌گذاری ۸هزار و ۸۳۰ میلیارد تومان آغاز می‌شود.

بزرگ‌ترین کاروان بسیج مازندران در مناطق جنگی جنوب

مازندران

کاروان بزرگ راهیان نور بسیج اقشار محلات در سطح مازندران از محل حسینیه ثارالله سپاه ناحیه شهرستان آمل به مناطق عملیاتی دوران دفاع مقدس در جنوب کشور اعزام شدند.

فرمانده سپاه ناحیه شهرستان آمل در حاشیه اعزام کاروان راهیان نور گفت: بسیج اقشار و محلات چهارمین گروه اعزامی امسال کاروان ۴۰۰ نفره راهیان نور از شهرستان آمل به مناطق عملیاتی جنوب کشور بودند. سرهنگ عابدین داغمه‌چی افزود: پیش از این کاروان هزار نفره دانشجویی و دانش‌آموزی شهرستان آمل با همکاری ادارات و نهادهای شهرستان در قالب کاروان راهیان نور اعزام شدند. وی با بیان اینکه سهمیه امسال شهرستان آمل در اعزام کاروان‌های راهیان نور با افزایش حدود دو برابری نسبت به سال گذشته به حدود هزار و ۵۰۰ نفر رسیده است، ادامه داد: اعزام کاروان‌های راهیان نور از شهرستان آمل تا ۱۱ اسفند ادامه خواهد داشت. این مسئول تصریح کرد: این کاروان‌ها هر کدام به مدت سه روز در مناطق عملیاتی جنوب کشور اقامت خواهند داشت و طی این مدت از مناطق جنگی دوران دفاع مقدس بازدید می‌کنند.

ایجاد اشتغال برای ۱۸۲ نفر به همت سپاه نهاوند

همدان

سپاه شهرستان نهاوند امسال بیش از ۲۱میلیارد تومان تسهیلات قرض‌الحسنه اشتغالزایی به ۱۸۲ نفر از واجدین شرایط در این شهرستان پرداخت کرد.

فرمانده سپاه ناحیه نهاوند استان همدان گفت: در سال جاری با تمرکز بر طرح‌های اقتصاد مقاومتی توانستیم گام‌های مهمی در راستای اشتغالزایی و رفع محرومیت برداریم. علی مختاری افزود: در همین راستا امسال افزون بر ۲۱میلیارد تومان تسهیلات قرض‌الحسنه با سود ۷ درصد به ۱۸۲ نفر از واجدین شرایط در بخش‌های مختلف اقتصادی از جمله پرورش قارچ، پرورش دام، پرورش مرغ بومی و شترمرغ، پرورش زنبور عسل، کشت گیاهان دارویی، قالیبافی، خیاطی، گلخانه‌داری، شیرینی‌پزی، مبل و منبت، تأسیس مهدکودک قرآنی، طرح‌های دانش‌بنیان و چرم‌دوزی پرداخت شد. وی ادامه داد: همچنین ایجاد و راه‌اندازی هشت صندوق قرض‌الحسنه برای ۱۷۰ نفر، راه‌اندازی دو تعاونی مردم‌یار برای اشتغال و حمایت از ۶۰۰ نفر، ایجاد دو کارگاه گوهرتراشی با اشتغالزایی برای ۱۶ نفر، راه‌اندازی ۴۵ کارگاه صنایع دستی خرد با ایجاد اشتغال برای ۴۵۰ نفر، ایجاد دو کارگاه تولید میوه خشک و صنایع تبدیلی برای ۳۷ نفر از جمله این اقدامات است.

خوزستان

افزایش ۲۰ درصدی تولید در شرکت نفت و گاز مسجدسلیمان

تولید در شرکت بهره‌برداری نفت و گاز مسجدسلیمان در شش ماهه نخست امسال نسبت به مدت مشابه سال قبل ۲۰ درصد افزایش پیدا کرد.

مدیرعامل شرکت بهره‌برداری نفت و گاز مسجدسلیمان خوزستان در نشست پیش‌بینی پنج ساله بهره‌دهی چاه‌های نفت، تولید، توزیع و تزریق گاز در این شرکت گفت: در شش ماهه نخست امسال شاهد افزایش ۲۰ درصدی تولید در این شرکت نسبت به مدت مشابه سال قبل هستیم. علیرضا هیهاوند افزود: رسیدن به این موفقیت نمایانگر وجود هماهنگی کامل و تعامل شایسته در همه سطوح کارشناسی تا مدیریتی ستاد و شرکت بهره‌بردار است. وی ادامه داد: رسیدن به این دستاورد و موفقیت در حالی است که گستره وسیع جغرافیایی و وجود تعارضات و موانع طبیعی متعدد نظیر رودخانه‌های پر آب و دائمی و دریاچه‌های بزرگ و قرارگیری چاه‌ها، تولید و نظارت بر آن را برای همکاران سختکوش و پرتلاش درهم آمیخته است.

هرمزگان

ویزیت رایگان مردم بندزرک شهرستان میناب

گروه جهادی پزشکی مؤسسه خیریه «راه ایمان» به مدت دو روز در دبستان عطار شهر بندزرک خدمات درمانی رایگان ارائه کرد.

بخشدار بندزرک استان هرمزگان گفت: گروه ۱۴ نفره گروه جهادی پزشکی مؤسسه خیریه راه ایمان متشکل از هشت پزشک متخصص قلب، چشم، مامایی، اطفال، داخلی، زنان، داروساز و دو پرستار است. رضا اسدپور افزود: در بخش چشم پزشکی به کسانی که توانایی خرید عینک ندارند، عینک رایگان داده شد و کسانی هم که چشم آنان نیاز به عمل جراحی داشت نوبت عمل داده شد. وی ادامه داد: علاوه بر ویزیت رایگان داروی رایگان هم به ارزش بیش از یک میلیارد تومان به بیماران داده شد. این مسئول گفت: در مدت دو روز بیش از ۲هزار نفر از خدمات پزشکی و درمانی رایگان بهره‌مند شدند. اسدپور افزود: گروه‌های جهادی در زمان‌های مختلف با هدف درمان بیماران نیازمند با حضور در مناطق مختلف اقدام به درمان رایگان اقشار می‌کنند.

چهارمحال و بختیاری

صدور ۱۳۲ هزار مجوز کسب الکترونیکی در چهارمحال و بختیاری

با هدف ایجاد اشتغال در چهارمحال و بختیاری تاکنون بیش از ۱۳۲هزار مجوز کسب و کار الکترونیکی در این استان صادر شده است.

مدیر کل امور اقتصادی و دارایی چهارمحال و بختیاری گفت: در راستای اجرای قانون تسهیل صدور مجوزهای کسب‌وکار، امکان تمدید و اصلاح پروانه‌های کسب به صورت غیرحضوری از درگاه ملی مجوزهای کشور فراهم شده است. تهمتن عبداللهی افزود: از زمان راه‌اندازی درگاه ملی مجوزها تاکنون ۱۳۲هزار و ۳۵۲ مجوز کسب‌وکار به‌صورت الکترونیکی صادر شده است. وی ادامه داد: صاحبان پروانه‌های کسب می‌توانند با ورود به درگاه ملی مجوزها به آدرس mojavez.ir از قسمت تمدید یا اصلاح، درخواست خودشان را ثبت و بعد از استعلام‌های لازم و پرداخت هزینه تمدید یا اصلاح در سامانه تخصصی ایرانیان اصناف، پروانه کسب خود را تمدید کنند. این مسئول گفت: متقاضیان توجه داشته باشند ثبت درخواست تمدید، منوط به داشتن شناسه یکتا در بانک اطلاعات کسب و کار qr.mojavez.ir است.

راه‌اندازی دوباره بندر شیلاتی کیاشهر گیلان

گیلان

با هدف توسعه گردشگری و رونق ماهیگیری بندر شیلاتی کیاشهر گیلان به زودی راه‌اندازی می‌شود.

مدیر کل شیلات گیلان با بیان اینکه برابر جدول زمانی و طبق طرح مشاور در بندر کیاشهر علاوه بر مباحث شیلاتی بحث گردشگری هم اجرا خواهد شد، گفت: با اجرای پروژه شیلاتی این بندر مرکز دوم گردشگری دریایی استان گیلان در حوزه شیلاتی را در این شهرستان شاهد خواهیم بود.

کوروش خلیلی افزود: این بندر علاوه بر تکمیل فعالیت مرکز بازسازی ذخایر آبی به عنوان چهارمین مرکز استان گیلان است. در حال حاضر بندر صیادی انزلی به عنوان تنها واحد فعال گردشگری دریایی استان گیلان فعالیت دارد.

این مسئول با بیان اینکه در حوزه مرکز چهارم بازسازی ذخایر حاشیه سفیدرود مرکز ۱۰۰ هکتاری کیاشهر را داریم، تأکید کرد: با پیگیری‌های صورت گرفته ۳۰ میلیارد تومان اعتبارات ملی برای تکمیل این مرکز جذب شد و کانال‌های دسترسی و دریچه‌های آب احداث و همچنین تجهیزات برق این مرکز خریداری شد.

خلیلی با تأکید بر اینکه تأمین مابقی اعتبارات مورد نیاز برای اقدامات عمرانی برای مرکز بازسازی ذخایر کیاشهر باید از محل اعتبارات استانی تأمین شود، گفت: با تکمیل و بهره‌برداری از مرکز بازسازی ذخایر کیاشهر این مرکز به عنوان چهارمین مرکز بازسازی ذخایر ماهیان تجاری و استخوانی دریای خزر در گیلان فعالیت خواهد کرد.

وی با اشاره به اینکه در حال حاضر بار اصلی بازسازی ذخایر ماهیان تجاری و استخوانی دریای خزر به ویژه ماهی سفید توسط رودخانه سفیدرود انجام می‌شود، افزود: هم اکنون فعالیت صیادی در نوار ساحلی بندر کیاشهر، آستانه اشرفیه و زیباکنار از محل بازسازی ذخایر سفیدرود منتفع است ضمن اینکه این امر در حوزه‌های غرب و شرق استان گیلان نیز محسوس است.

مدیر کل شیلات گیلان با بیان اینکه در حال حاضر بالغ بر ۴هزار صیاد در ۴۷ پره صیادی استان به شغل ماهیگیری مشغول هستند، تصریح کرد: بازسازی ذخایر، تضمین کننده استمرار شغل ماهیگیری برای جامعه صیادی نوار ساحلی دریای خزر است.

خلیلی گفت: کیاشهر، یکی از بزرگ‌ترین و زیباترین شهرستان‌های گیلان است که تمامی پتانسیل‌های لازم را برای تبدیل شدن به یک شهر توریستی در اختیار دارد.

افتتاح طرح آبرسانی به مجتمع روستایی شهربابک

کرمان

طرح آبرسانی مجتمع روستایی خَبرشهر بابک استان کرمان برای استفاده ۳هزار و ۸۵۰ نفر به بهره‌برداری رسید.

استاندار کرمان گفت: طرح آبرسانی مجتمع روستایی خَبرشهر بابک استان کرمان برای مصرف جمعیتی بالغ بر ۳هزار و ۸۵۰ نفر با اعتباری بالغ بر ۹۳ میلیارد تومان به مرحله اجرا درآمد که از این میزان ۹ میلیارد تومان از محل اعتبارات مسئولیت اجتماعی شرکت صنایع مس تأمین شد. محمدعلی طالبی افزود: با اجرای این طرح، ۱۱ روستا آبرسانی شد و این طرح برای آبرسانی به ۳۵ روستا تعریف شده که سایر روستاهای این منطقه به ترتیب آبرسانی خواهند شد. احداث چهار مخزن بتنی همراه با تأسیسات جانبی جمعاً به ظرفیت هزار و ۳۰۰متر مکعب، احداث دو ایستگاه پمپاژ به ظرفیت ۳۰ لیتر بر ثانیه، خرید و اجرای خط انتقال آب به طول ۲۴/۵ کیلومتر و خرید و اجرای خط برق به طول ۶۰۰ متر در این طرح آبرسانی انجام شده است. وی ابراز امیدواری کرد با کمک و هم‌افزایی دستگاه‌های دولتی، شرکت‌ها و بنگاه‌های بزرگ خصوصی شرایطی فراهم شود که محدودیت و موانع مسیر سرمایه‌گذاری برای ایجاد زیرساخت‌های مطلوب برداشته شود.

منطقه نمونه گردشگری پردینه ساوه تصویب شد

مرکزی

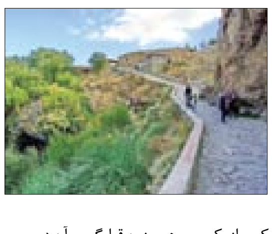

به گفته سرپرست اداره کل راه و شهرسازی استان مرکزی منطقه نمونه گردشگری پردینه ساوه تصویب شد.

سرپرست اداره کل راه و شهرسازی استان مرکزی با بیان اینکه محدوده گردشگری پردینه یکی از مناطق مستعد جهت توسعه گردشگری و فعالیت‌های وابسته به این صنعت است، افزود: همجواری این منطقه با مراکز عمده جمعیتی مانند شهرهای تهران، پرند، پرندک، مامونیه و رباط کریم از یکسو و همچنین قرارگیری آن در محور دسترسی تهران به ساوه و مجاورت با اتوبان غدیر در فاصله‌ای کمتر از ۳۰ کیلومتری فرودگاه امام خمینی، نقش بسیار پررنگی به این منطقه بخشیده است. علیرضا عزیزی تصریح کرد: مجموعه گردشگری پردینه با ماهیت چندگانه گردشگری و برخورداری از فعالیت‌های مبتنی بر ارائه تفرج و فراغت جویی دارای نقش مهمی در ارائه خدمات فراغتی و تفرجی به حوزه جمعیتی پیرامون خود است. وی ادامه داد: این منطقه نمونه گردشگری ۹۸ هکتار است که پس از طی جلسات متعدد کارشناسی در مراحل مختلف، کمیته فنی با ۶۰ هکتار آن موافقت کرد و در جلسه شورای عالی شهرسازی و معماری این طرح به تصویب رسید.

خبر ویژه

آغاز پویش کاشت ۱۴هزار نخل در ۶ استان کشور

پویش «بلندای نخل» بنیاد برکت با هدف کاشت ۱۴هزار نفر نخل در شش استان کشور با غرس نخستین نخل به نیت شهید سیدحسن نصرالله در شهرستان شوش آغاز شد.

مدیرعامل بنیاد برکت ستاد اجرایی فرمان امام(ره) در مراسم غرس نخستین نخل به نیت شهید سیدحسن نصرالله و آغاز پویش «بلندای نخل» گفت: این پویش در شش استان خوزستان، سیستان و بلوچستان، هرمزگان، بوشهر، فارس و کرمان اجرا و در قالب این طرح ۱۴ هزار نفر نخل از سوی ۱۱۰ گروه جهادی و مردمی تا پایان امسال در مناطق محروم این استان‌ها کاشته می‌شود.

سید امیر حسینی مدنی با بیان اینکه کاشت ۱۴هزار نخل به نیت ۱۴هزار شهید در زمین‌های وقفی، اهدایی و همچنین منازل افراد نیازمند انجام می‌شود، افزود: نخستین نخل کاشته شده در این پویش به نیت شهید سیدحسن نصرالله در شهرستان شوش غرس شد.

وی ادامه داد: این پویش در ۱۰ هکتار از زمین‌های شهرستان شوش با کمک گروه‌های جهادی و مردمی اجرا می‌شود.

مدیرعامل بنیاد برکت ستاد اجرایی فرمان امام(ره) گفت: پویش «بلندای نخل» علاوه بر توانمندسازی مناطق محروم موجب ایجاد تولید و اشتغال پایدار در مناطق محروم و کم برخوردار می‌شود.

وی افزود: یکی از مزیت‌های این طرح این است که امکان کشت محصول دوم در فاصله بین نخل‌های کاشته شده وجود دارد که در شهرستان شوش علاوه بر نخل، کاشت یونجه نیز در دستور کار است.

حسینی مدنی بیان کرد: این پویش با توجه به مزیت‌های متعدد طی سال‌های آینده نیز در ابعاد گسترده‌تر و قدرت بیشتر ادامه می‌یابد.

وی با بیان اینکه نگهداری و رسیدگی به نخل‌های کاشته‌شده در زمین‌های وقفی و اهدایی بر عهده گروه‌های جهادی و مردمی است و منافع آن برای نیازمندان هزینه می‌شود، افزود: نخل‌هایی نیز که در منازل افراد نیازمند کاشته می‌شوند توسط خود این خانواده‌ها نگهداری می‌شوند و از محصول آن بهره‌مند خواهند شد.

بر پایه همین گزارش، ویژگی‌های منحصر به فرد درخت نخل موجب شده است توجه به کاشت این نوع گیاه مزایای اقتصادی فراوانی در پی داشته باشد. همه اجزای نخل خرما، میوه و هسته خرما در مصارف مختلفی شامل شیره خرما، شهد خرما، قند مایع، سرکه خرما، عصاره نوشابه و خوراک دام مورد استفاده قرار می‌گیرد.

طول عمر بالا تا حدود ۲۰۰ سال، مقاومت به خشکی و کم آبی، تحمل شرایط نامساعد آب و خاک و استفاده بی‌شمار در صنایع دستی و صنایع مرتبط با چوب، MDF و مبلمان موجب شده تا نخل را به درختی با مزیت‌های غذایی و اقتصادی فراوان تبدیل کند.

گذری بر استان‌ها

خوزستان: مجتمع پرتو فرآیند جنوب غرب کشور در بخش محصولات کشاورزی با حضور رئیس انرژی اتمی ایران در شهرستان اهواز به بهره‌برداری رسید. مرکز پرتو فرآیند جنوب غرب کشور در زمینی به مساحت ۵هزار و ۷۵۰مترمربع ساخته شده و در این مرکز ۱۰۰ تن انواع محصولات کشاورزی نظیر غلات، حبوبات، گیاهان دارویی و برخی محصولات خشکبار در روز پرتودهی خواهند شد.

قم: معاون حفاظت و بهره‌برداری شرکت آب منطقه‌ای قم، درباره تعداد چاه‌های غیرمجاز در استان گفت: در بحث حفاظت از منابع آب، دو موضوع مطرح است؛ نخست، جلوگیری از برداشت اضافی از چاه‌های مجاز که اولویت اصلی ماست، زیرا حدود ۹۵ درصد برداشت‌های غیرمجاز از این چاه‌ها انجام می‌شود. موضوع دوم، چاه‌های غیرمجاز است که به لحاظ تعداد، زیاد هستند اما حجم برداشت آنها نسبتاً کم است. محمد دانشور با بیان اینکه ۲هزار حلقه چاه غیرمجاز در استان داریم و ۵۰ درصد چاه‌های موجود نیز مجاز هستند، افزود: چاه‌های غیرمجاز به دلیل نداشتن دسترسی به برق و سوخت، برداشت کمی دارند و امکان برداشت زیاد برای آنها عملاً غیرممکن است، بنابراین تمرکز اصلی ما بر کنترل برداشت از چاه‌های مجاز است.

کرمانشاه: رئیس کل دادگستری کرمانشاه با بیان اینکه ۳۰ درصد پرونده‌های ورودی به دادگستری استان به سازش منتهی می‌شود، گفت: تصمیمات داوران حرفه‌ای باید واضح و موجه باشد و نگاه و توجه داوران در پرونده‌ها به سوی فصل خصومت و حل مسالمت‌آمیز اختلافات باشد تا رسالت داوری، به نحوه شایسته به سرانجام برسد و ضرورت دارد در این مسیر از هر نوع آسیب هم مصون بمانند.

شهرام کرمی افزود: با راه‌اندازی مرکز داوری در استان، زمانی که دو طرف با یکدیگر اختلاف داشته باشند پیش از اینکه در دستگاه قضایی پرونده‌ای تشکیل شود، می‌توانند به مرکز داوری مراجعه کنند.

کرمان: مراسم بدرقه ۱۲۲ دانش‌آموز و ۱۳ کادر اجرایی از استان‌های کرمان، بوشهر، فارس، یزد، هرمزگان و سیستان و بلوچستان به حج در کرمان برگزار شد. این اقدام فرهنگی فرصتی ارزشمند برای تقویت ابعاد معنوی و دینی دانش‌آموزان به شمار می‌رود.

گیلان: سرپرست راه و شهرسازی گیلان، ۳۰ شهر را دارای محدوده بافت‌های فرسوده دانست و گفت: حدود ۵هزار هکتار محدوده بافت فرسوده داریم و بسته‌های تشویقی برای آنها تعریف خواهیم کرد. محمدمهدی علیزاده تصریح کرد: آماده ارائه بسته‌های تشویقی به سرمایه‌گذاران برای بلوک‌های شهری در بافت فرسوده هستیم که با هماهنگی شهرداری‌ها به مالکان این محدوده‌ها انجام می‌شود.

خراسان رضوی: نماینده مردم فریمان، سرخس و احمدآباد در مجلس شورای اسلامی در آیین آغاز عملیات اجرایی پروژه‌های عمرانی و توسعه شهر جدید بینالود گفت: به مناسبت سالروز تأسیس شهر جدید بینالود، مراسمی برگزار شد که در آن پروژه‌های متعددی به بهره‌برداری رسید.

احسان قاضی‌زاده افزود: این پروژه‌ها شامل واحد تولیدی پنل‌های LSF، کریدور و خط ریلی تخلیه و بارگیری قطعات برای شرکت ایران خودروی خراسان بود. وی تصریح کرد: همچنین واگذاری هزار و ۵۰۰واحد مسکونی جدید در قالب نهضت ملی مسکن در شهر جدید بینالود آغاز شد که ساخت این واحدها از سوی قرارگاه امام حسن مجتبی (ع) انجام می‌شود.

بوشهر: مدیر امور اراضی سازمان جهاد کشاورزی بوشهر گفت: این استان با برخورداری از میانگین بالای ساعت‌های آفتابی در سال، پتانسیل بالایی برای توسعه نیروگاه‌های خورشیدی دارد و واگذاری اراضی مناسب برای این منظور، نقش کلیدی در تحقق این هدف ایفا می‌کند. احمد مشایخی افزود: با توجه به سیاست‌های کلان کشور در زمینه توسعه انرژی‌های تجدیدپذیر و کاهش انتشار گازهای گلخانه‌ای، واگذاری اراضی برای احداث نیروگاه‌های خورشیدی نه تنها به حفظ محیط زیست کمک می‌کند، بلکه فرصت‌های اقتصادی و اشتغالزایی جدیدی را نیز ایجاد می‌نماید.

پرونده اسناد سخن می‌گوید (۱۷)

سفارت کودتا

■ محمدجواد اخوان

حتی تصور جدا شدن ایران از اقمار وابسته به امریکا هم برای کاخ‌سفید دشوار بود. حفظ ایران در این مدار و به‌خصوص نگاه‌داشتن عناصر وفاداری چون خاندان پهلوی تا آن اندازه مهم بود که ایالات‌متحده تا آخرین لحظه به هر گزینه‌ای (حتی کودتا) می‌اندیشید و پس از انقلاب نیز از این گزینه منصرف نشد؛ هرچند امکان وقوع آن به این سادگی‌ها هم نبود؛ موضوعی که در اسناد سفارت امریکا قابل‌ردیابی است.

معروف است که «امریکا تنها کشوری است که در آن کودتا رخ نمی‌دهد، چون امریکا در واشینگتن سفارتی ندارد!» محوطه سفارت امریکا در تقاطع خیابان‌های روزولت و تخت‌جمشید سابق که یادآور عملیات آژاکس در ۲۸ مرداد ۱۳۳۲ بود، در ماه‌های اولیه انقلاب باز محل تکاپوی عناصر اطلاعاتی ایستگاه سیا در تهران بود که رؤیای آژاکسی دیگر را در سر می‌پروراندند، رؤیایی که در ۱۳ آبان ۱۳۵۸ بر باد رفت. ازاین‌رو می‌توان تسخیر سفارت امریکا را یک «عملیات ضدکودتا» نامید.

در آرزوی تکرار آژاکس

محوطه و ساختمان‌های سفارت امریکا در تهران یادآور آخرین کودتای موفقی است که تاریخ ایران تجربه کرده است؛ کودتایی که با نام رمز «آژاکس» از سوی سیا و با هدایت «کرمیت روزولت» در ۲۸ مرداد ۱۳۳۲، دولت ملی مصدق را سرنگون کرد و ایران را ۲۵ سال به‌صورت مطلق در مدار امریکا نگاه داشت.

در روزهای سرد زمستان ۱۳۵۷ که نشانه‌های سقوط رژیم شاهنشاهی نمایان شده بود، تجربه موفق آژاکس، بار دیگر به ذهن امریکایی‌ها خطور کرد. بر این اساس ژنرال رابرت هایزر با مأموریت ساماندهی ارتش و آماده کردن فرماندهان برای کودتا علیه نهضت انقلاب به تهران آمد.

تجربه حضور یک‌ماهه هایزر برای کودتا عملاً با ناکامی همراه شد، اما او در خاطرات خود تأکید می‌کند که همان شامگاه ۲۲ بهمن به‌وقت‌تهران که کار سلطنت در ایران تمام شده بود، در اتاق وضعیت کاخ‌سفید شورای امنیت ملی امریکا به دنبال کودتایی برای نابودی انقلاب بودند که با پاسخ منفی هایزر مواجه می‌شوند. بااین‌حال امریکایی‌ها از الگوی کودتا ناامید نشده و همچنان مترصد فرصتی برای پیاده‌سازی آن برای بازگشت به دوره نفوذ صددرصدی در ایران بودند.

در یک سیاست‌نامه خیلی محرمانه که در میان اسناد سفارت امریکا مربوط به سال ۱۳۵۸ یافت شده، سؤالاتی مهم اما رمزگونه وجود دارد که نشان از توجه عناصر سفارت به مسئله کودتا در ایران دارد. در این سند این سؤال و جواب بدین شرح به چشم می‌خورد:

«آیا می‌توان انتظار داشت که ارتش یک نقش مؤثر [در آینده ایران] بازی کند؟ (ج = با پشتیبانی از غیرمذهبیون»).

در ادامه همین سند باز می‌خوانیم:

«اگر آینده خیلی کم‌ثبات‌تر به نظر بیاید، برای مثال مانور حزبی سیاسی، جنگ داخلی و بی‌اعتباری و بی‌اعتنایی تدریجی نسبت به چهره‌های فعلی رهبری افزایش یابد، این وضعیت چه راهی برای امریکا پیشنهاد خواهد کرد؟ (الف) - آیا ما باید این حالت عدم جلب‌توجه خود را حتی کمتر کنیم؟ (ب) - آیا ما باید تماس‌هایمان را افزایش دهیم و حتی تا اندازه‌ای شروع به نشان دادن اولویت‌ها کنیم؟ (ج) - آیا ما باید از تدارکات تسلیحاتی به‌صورت رهبری استفاده کنیم؟»

در ۱۵اکتبر ۱۹۷۹ [۱۳ مهر ۱۳۵۸] هم در جریان در سی‌وسومین کنفرانس سالانه انستیتو خاورمیانه در هتل میفلاور واشینگتن، جیمز بیل، استاد دانشگاه تگزاس در سخنانی به بررسی وضعیت ایران می‌پردازد. او در سخنانش که رونوشت آن برای سفارت امریکا در تهران ارسال شده، به ضرورت شکل‌گیری قدرت نظامی کنترل‌کننده در ایران اشاره می‌کند و می‌گوید:

«ایران بایستی که یک وسیله اعمال زور مرکزی داشته باشد و فقط ارتش است که می‌تواند ایفاکننده چنین نقشی باشد. اگرچه بخش‌هایی از آن از بین رفته، ولی خود را دوباره خواهد ساخت.»

اقدامات خسرو قشقایی

خسرو قشقایی با نام مستعار «اس. دی. راتر/۴» یکی از عوامل کددار سازمان سیاست که پس از انقلاب‌اسلامی به ایران بازگشت و تحت هدایت ایستگاه سیا در تهران قرار گرفت. او به‌رغم حمایت ظاهری از انقلاب، به‌صورت پنهان مأموریت یافته بود در جنوب ایران و به‌خصوص مناطق عشایری با سران مختلف و متنفذین اقدامات براندازانه‌ای را پیش برد.

بر اساس یکی از اسناد به‌جای‌مانده در سفارت، قشقایی با دریادار مدنی تماس می‌گیرد و از وی می‌خواهد که یک کودتای نظامی را علیه امام و دولت بازرگان رهبری کند که مدنی چنین حرکتی را در چنین زمانی زود توصیف می‌کند. قشقایی طبق ادعاهای خودش طرح‌های تدارکاتی و تسلیحاتی و استراتژی لازم برای ایجاد مخالفت و درگیری مسلحانه علیه جمهوری اسلامی را داشته است و از طرف شاپور بختیار نیز با وی تماس‌هایی صورت گرفته و حتی به قشقایی گفته شده که پول موردنیاز برای کودتا نیز به وی پرداخت خواهد شد. در یکی از ملاقات‌ها وی در مورد تماسش با مخالفان عرب صحبت کرده و گفته که این مخالفان به‌طور گاه‌وبیگاه به‌عنوان حمل‌کننده سلاح به قبایل غیرعرب در جنوب نیز عمل می‌کنند.

در یک گزارش سری سیا مربوط به ۱۴ شهریور ۱۳۵۸ چنین می‌خوانیم:

«خسرو قشقایی، رئیس ایل قشقایی به دریادار مدنی توصیه کرده است که یک کودتای نظامی علیه خمینی و دولت بازرگان را رهبری کند. مدنی جواب داد که چنین حرکتی در این موقع زود است. در این زمینه وی به ادامه ضعف نیروهای مسلح اشاره نمود.»

در گزارش سری دیگر مربوط به همان بازه زمانی، استعداد و آمادگی تسلیحاتی خسرو قشقایی چنین ارزیابی شده است:

«به گفته رئیس ایل قشقایی خسرو قشقایی، این ایل و متحدانش در فارس و استان‌های مجاور مجموعاً ۲۰هزار سلاح سبک در اختیار دارند. این سلاح‌ها تقریباً فقط از نوع تسلیحات انفرادی می‌باشند، هرچند که چند خمپاره و مسلسل سبک نیز در این میان یافت می‌شود. فعالیت تشکیلاتی برای تسهیل استفاده از این قوا به‌خوبی پیش رفته است و خسرو قشقایی معتقد است که می‌تواند ظرف سه روز تا ۲۰هزار نفر از افراد قشقایی و قبایل متحد را به تهران انتقال دهد. سازمان‌دهی جوانب تدارکاتی و ترابری چنین انتقالی به این بهانه اعمال می‌شود که ایل قشقایی شاید ناچار شود در مقابل یک خطر برای آیت‌الله روح‌الله خمینی عکس‌العمل نشان دهد. در واقع، (ایل) قشقایی می‌خواهد آماده باشد تا هنگامی که مناسب بود برای سرنگونی خمینی قوای نظامی در اختیار گذارد.

به رغم تلاش‌های مأموران اطلاعات سفارت و ایستگاه سیا در تهران، عملاً در مدت کار سفارت در تهران، کودتا علیه انقلاب اسلامی به جایی نرسید و «تام اهرن» ناامیدی خود را به رئیس سازمان سیا اعلام کرد

برنامه سیاسی نیروهای قشقایی وفادار به خسرو قشقایی خواهان همبستگی رابط‌های خود در ارتش ایران است، آنها همچنین به دنبال برقراری اتحادی با سیاستمداران سکولار (غیردینی) مثل گروه جوان جبهه ملی می‌باشند.»

در سندی دیگر از ملاقات او با مأمور سیا در ۲۱ مهر ۱۳۵۸ می‌خوانیم:

«اس. دی. راتر/۴ (ر/۴) گفت که افرادش با مخالفین عرب تماس دارند. این مخالفین حداقل به‌طور گاه‌وبیگاه به‌عنوان حمل‌کننده تسلیحات به قبایل غیر عرب واقع در جنوب نیز عمل می‌کنند، او گفت که می‌خواهد در ... به ما کمک کند، اما در موقعیتی نیست که واسطه ... شود.»

اخبار هوشنگ نهاوندی

هوشنگ نهاوندی، وزیر دوره پهلوی و رئیس دفتر فرح نیز در مرداد ۱۳۵۸ با وابسته فرهنگی سفارت امریکا در فرانسه که سابقه دوستی داشته ملاقات و ضمن ادعای اوج‌گیری مخالفت‌ها علیه انقلاب از گروهک‌های تجزیه‌طلب کرد به‌عنوان قوی‌ترین نیروی نظامی در کشور یاد می‌کند. وی پیش‌بینی می‌کند کودتایی توسط بعضی از امرای سابق ارتش و با پشتیبانی کردها شش تا هشت هفته بعد به وقوع می‌پیوندد و اگر کودتا موفق نشود کمونیست‌ها حاکم خواهند شد. وی اظهارنظر کرده که کردها احتمالاً از طرف اسرائیل و عربستان سعودی حمایت می‌شوند.

این ملاقات در ۲۸ ژوئیه ۱۹۷۹ [۶ مرداد ۱۳۵۸] این ملاقات انجام گرفته و خلاصه گزارش سفارت امریکا در پاریس به این شرح است:

«هوشنگ نهاوندی وزیر اسبق مسکن و شهرسازی اطلاع داد که احساس انزجار نسبت به رژیم فعلی افزایش یافته و ممکن است بدتر از اینها هم بشود. او از کردها به‌عنوان یکی از قوی‌ترین نیروهای نظامی در کشور یاد کرد و گفت نیروهای مسلح کشور در حال ازهم‌پاشیدگی است. او پیش‌بینی می‌کند که یک کودتا توسط بعضی از تیمسارهای ارتشی با پشتیبانی کردها شش الی هشت هفته دیگر به وقوع خواهد پیوست. نهاوندی پیش‌بینی می‌کند که اگر این کودتا موفق نشود ایران به‌سوی آشفتگی بیشتر پیش رفته و سرانجام کمونیست‌ها حاکم خواهند شد.»

کودتا شاید وقتی دیگر

بااین‌حال ارزیابی‌های ایستگاه سیا در تهران آن بود که هنوز کودتا علیه جمهوری اسلامی امکان‌پذیر نیست. تام اهرن، رئیس ایستگاه یک هفته قبل از تسخیر سفارت در گزارشی برای ترنر، رئیس سازمان سیا ناامیدی خود را از سرنگونی زودهنگام حکومت اسلامی اظهار می‌کند.

او در این گزارش تصریح می‌کند:

«تلقی عمده‌ای که من طی این مدت از امور سیاسی ایران به دست آورده‌ام این است که احتمالاً «عوامل سیاسی» همچنان به‌طور بی‌نتیجه یکدیگر را فشار خواهند داد تا راه خود به جلو را باز کنند و برای رسیدن به موقعیت‌های بهتر مانورهای خود را ادامه می‌دهند. تحلیلگران اغلب رویدادهای اینجا را موجب تسریع «یا بر حسب مورد، تأخیر» یک رودررویی اجتناب‌ناپذیر قطعی می‌بینند که در فاصله‌ای نسبتاً نزدیک یا منجر به تحکیم کنترل حکومت الهی یا جایگزین آن توسط چیز دیگری خواهد شد. من بیشتر طرفدار این نظر هستم که فرسایش تدریجی اقتدار شخص [امام] خمینی یک دوران رقابت بی‌نظم و ترتیب - گاهی خشونت‌بار - را به دنبال خواهد داشت که در خلال آن هیچ رقیب منفردی دارای قدرت نظامی یا برنامه‌های جذب‌کننده کافی برای غلبه بر مخالفان خود نخواهد بود. درصورتی‌که ارتش از کسی طرفداری کند اوضاع می‌تواند صورت دیگری پیدا کند، اما آنها (ارتشی‌ها) هنوز کاملاً وحشت‌زده‌اند. انضباط‌شان ضعیف است و اشتیاق حرفه‌ای عملاً وجود ندارد و رهبران احتمالی که به نظر برسد بتوانند اعتمادبه‌نفس نهاد خود را بازگردانند، هنوز پدیدار نشده‌اند.»

در واقع مقصود رئیس ایستگاه سیا در تهران به‌طور خلاصه آن است که می‌خواهیم کودتا کنیم، اما فعلاً آمادگی آن در ارتش وجود ندارد. در نهایت اهرن تأکید می‌کند:

«شما از من خواستید که در یک فرصت راجع به امکانات اعمال نفوذ در جریان امور اظهارنظر کنم. من نظر خود را فقط به‌طور حاشیه‌ای و جزئی و تا زمانی که ارتش دوران نقاهت خود را طی کند اعلام می‌کنم و این هم مرحله‌ای است که برای طی آن از دست ما تقریباً کاری ساخته نیست.»

پایان سفارت کودتا

«اهرن» امکان وقوع کودتا با هدایت سفارت را فعلاً منتفی دانست و به آینده موکول کرد. یک هفته بعد سفارت به تسخیر دانشجویان درآمد و عملاً ایستگاه سیا در تهران تعطیل شد. بااین‌حال سیا باز هم از کودتا منصرف نشد و همچنان امیدوار بود بتواند با شبکه عوامل و منابع خود جمهوری اسلامی را سرنگون کند.

در اسناد منتشرشده وزارت امور خارجه امریکا، مستندات زیادی به چشم می‌خورد که حاکی از حمایت سیا از وقوع یک کودتای نظامی در ایران آن روزهاست. به‌طور مشخص بحث‌های بسیاری در شورای امنیت ملی و سازمان اطلاعات مرکزی امریکا در مورد گزینه‌های براندازی نظامی جمهوری اسلامی مطرح و حمایت از پروژه‌های «شاپور بختیار» و «غلامعلی اویسی» مطرح می‌شود.

هشت ماه پس از تسخیر لانه جاسوسی امریکا، رسانه‌ها از لو رفتن طرحی برای کودتای نظامی به‌منظور براندازی جمهوری اسلامی خبر دادند. در این طرح که با نام «عملیات نقاب» طرح‌ریزی‌شده بود، از پایگاه هوایی «شهید نوژه» همدان آغاز می‌شد و هدف آن بمباران مراکز حکومتی و ترور شخصیت‌های انقلاب بود. در همان روزها رسانه‌های امریکا به نقل از منابعی در تهران گزارش دادند که یکی از اهداف کودتاچیان، آزادی گروگان‌های امریکایی سفارت سابق امریکا بوده است. با این حال این عملیات پیش از وقوع لو رفت و ناکام ماند و عوامل اصلی آن بازداشت و محاکمه شدند.

ادامه دارد...

منابع در دفتر روزنامه موجود است.

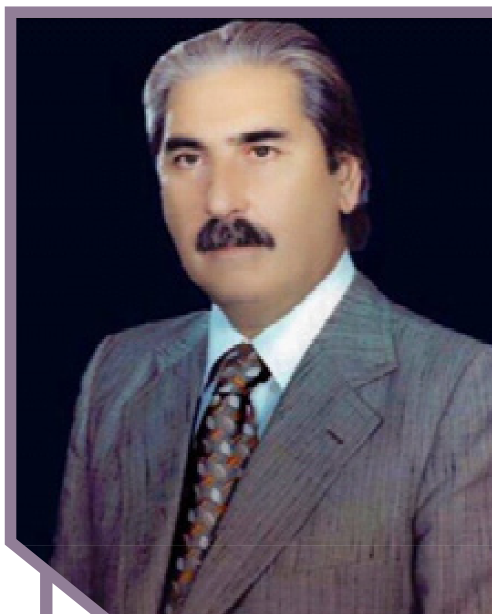

خسرو صولت قشقایی با اسم رمز «SDROTTER/۴» از عناصر کددار سیا بود که پس از انقلاب به ایران بازگشت و در میان عشایر جنوب کشور به جمع‌آوری سلاح و سازمان‌دهی نظامی پرداخت. او در گفت‌وگو با دریادار مدنی خواستار کودتای نظامی شده بود

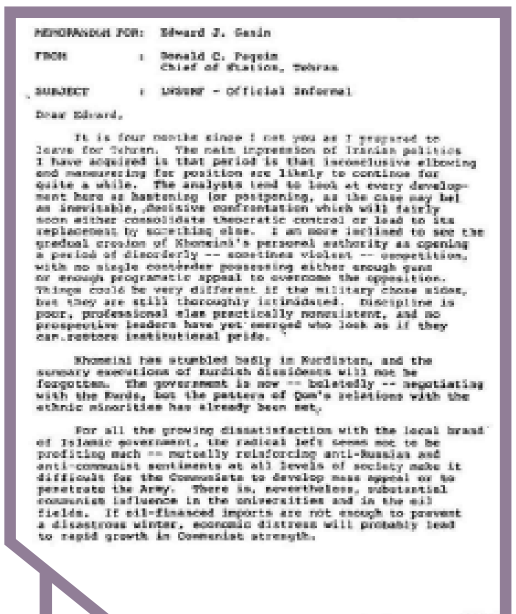

MEMORANDUM FOR: Edward J. Gasin

FROM : Donald C. Pequin
Chief of Station, Tehran

SUBJECT : [illegible] - Official Informal

Dear Edward,

It is four months since I met you as I prepared to leave for Tehran. The main impression of Iranian politics I have acquired in that period is that inconclusive elbowing and maneuvering for position are likely to continue for quite a while. The analysts tend to look at every development here as hastening (or postponing, as the case may be) an inevitable, decisive confrontation which will fairly soon either consolidate theocratic control or lead to its replacement by something else. I am more inclined to see the gradual erosion of Khomeini's personal authority as opening a period of disorderly -- sometimes violent -- competition, with no single contender possessing either enough guns or enough programatic appeal to overcome the opposition. Things could be very different if the military chose sides, but they are still thoroughly intimidated. Discipline is poor, professional elan practically nonexistent, and no prospective leaders have yet emerged who look as if they can restore institutional pride.

Khomeini has stumbled badly in Kurdistan, and the summary executions of Kurdish dissidents will not be forgotten. The government is now -- belatedly -- negotiating with the Kurds, but the pattern of Qum's relations with the ethnic minorities has already been set.

For all the growing dissatisfaction with the local brand of Islamic government, the radical left seems not to be profiting much -- mutually reinforcing anti-Russian and anti-communist sentiments at all levels of society make it difficult for the Communists to develop mass appeal or to penetrate the Army. There is, nevertheless, substantial communist influence in the universities and in the oil fields. If [illegible] imports are not enough to prevent a disastrous winter, economic distress will probably lead to rapid growth in Communist strength.

در این سند دونالد سی. پکوئین (اسم مستعار تام اهرن رئیس ایستگاه سیا) خطاب به ادوارد جی. گنین (نام رمز استنسفیلد ترنر رئیس سازمان سیا) از موانع پیش روی کودتا و فقدان آمادگی لازم در ارتش خبر می‌دهد

هوشنگ نهاوندی از رجال برجسته دوره پهلوی در گفت‌وگو با وابسته فرهنگی سفارت امریکا در فرانسه از وقوع کودتایی قریب‌الوقوع طی هفته‌های آینده در ایران خبر داده بود

نگاه

ترجمه: شیوا نوروزی

دربی اروپایی مادرید خودزنی آلمانی‌ها و آسودگی اینتر

جاناتان ویلسون
گاردین

قرعه‌کشی یک‌هشتم نهایی لیگ‌قهرمانان انجام شده و شانس برخی تیم‌ها برای صعود بیشتر است و چند تیم نیز کارشان بسیار سخت خواهد بود. دربی مادرید لیگ‌قهرمانان را جذاب‌تر می‌کند. رئال و اتلتیکو در حالی سد راه هم در اروپا شده‌اند که اختلافشان با هم تنها یک امتیاز است و هر دو تقابل‌شان در این فصل لالیگا نیز با تساوی یک- یک به پایان رسیده است. تیم سیمئونه تنها یک باخت در ۲۳ بازی اخیر خود داشته و امیدوار است موفقیت‌هایش در اروپا نیز تداوم یابد. از طرفی رئالی‌ها با توجه به اختلافاتشان با سازمان لیگ و تیم‌های اسپانیایی، اسیر حواشی شده‌اند. از بین دو تیم آلمانی هم یکی باید کنار برود؛ هر دو بازی رودرروی بایرن‌مونیخ و بایرلورکوزن در لیگ با نتیجه تساوی به پایان رسید. منتها بایرن با اختلاف صدرنشینی بوندس‌لیگا را در اختیار دارد. در مرحله گروهی لورکوزن تنها تیمی بود که توانست اینترمیلان را شکست دهد. صدرنشینان فرانسه و جزیره هم تقابل سختی با هم خواهند داشت. لیورپول نه‌تنها صدرنشین لیگ‌برتر است، بلکه در اروپا نیز به‌عنوان صدرنشین بالا آمد. در لوشامپیونه نیز هیچ تیمی نمی‌تواند پاری‌سن‌ژرمن را به دردسر بیندازد، به‌همین خاطر از پیروزی ۱۰ بر صفر پی‌اس‌جی مقابل برست در پلی‌آف هیچ‌کس تعجب نکرد. با رفتن امباپه پاریسی‌ها دیگر سلبریتی ندارند، اما در عوض راحت‌تر و قوی‌تر به میدان می‌روند. بارسلونا و بنفیکا دوباره سد راه هم شده‌اند؛ این دو تیم در مرحله گروهی به مصاف هم رفتند و برد ۵ بر ۴ برای بارسا به ثبت رسید، این یعنی خط حمله هر دو تیم بسیار قوی و خط دفاعی هر دو بسیار ضعیف ظاهر شدند. کاتالان‌ها با ۲۸ گل زده خطرناک‌ترین خط حمله دور گروهی را در اختیار داشتند و عجیب‌تر اینکه در بین تیم‌های بالای جدول، بارسا با ۱۳ گل خورده آمار عجیبی ثبت کرده است. آیندهوون و آرسنال در حالی به جنگ هم می‌روند که بسیاری توپچی‌ها را بهترین تیم جزیره می‌دانند. آرسنال با سه گل خورده بعد از اینترمیلان (یک گل خورده) بهترین خط دفاع اروپا را در اختیار دارد. بازی با فاینورد برای اینترمیلان دشوار به‌نظر نمی‌رسد. شاگردان اینزاگی با شش برد، یک تساوی و فقط یک باخت (مقابل لورکوزن) صعودی آسان را تجربه کردند. کلوب بروژ و استون‌ویلا نیز سابقه بازی رودررو در مرحله گروهی را دارند، جدالی که با برتری یک بر صفر تیم بلژیکی همراه شد. بورسیادورتموند هم مجبور است با تیم شگفتی‌ساز لیل بازی کند، همان تیمی که هر دو تیم مادریدی را شکست داد.

حاشیه

شیوا نوروزی

از استقلالی‌ها اصرار، از پرسپولیسی‌ها انکار

جنگ بر سر تاریخ دربی!

سطح فوتبال ایران آنقدر پایین آمده که مدیران دو تیم پرطرفدارش بر سر تغییر زمان دیدار رودررو به جان هم افتاده‌اند و از هر فرصتی برای مصاحبه علیه یکدیگر و به کرسی نشاندن حرف خود استفاده می‌کنند.

دربی ۱۰۵ طبق برنامه باید ۹ اسفندماه برگزار شود. منتها پیروزی استقلال بر الریان و صعود این تیم به مرحله حذفی لیگ نخبگان شرایط را به‌هم ریخته است. البته اگر پرسپولیس هم جای استقلال صعود می‌کرد قطعاً همین وضعیت بود. حالا آبی‌ها معتقدند دیدارشان با النصر عربستان بسیار مهم و حیثیتی است و باید به دید ملی به آن نگاه شود! باشگاه استقلال خواهان تعویق زمان برگزاری دربی ۹ اسفندماه شده و این وسط پرسپولیس مخالف این مسئله است. البته سازمان لیگ نیز مخالفتش را با این درخواست اعلام کرده است.

۳۰ بهمن‌ماه تیم سهراب بختیاری‌زاده، الریان را مغلوب کرد و استقلالی‌ها به جای پرسپولیسی‌ها جشن صعود گرفتند. در این میان استقلال دیروز به مصاف نساجی رفت و بازی بعدی این تیم هم با پرسپولیس است. منتها تنها نماینده ایران در لیگ نخبگان مدعی است برای رویارویی با النصر نیازمند زمان استراحت و ریکاوری بیشتری است و سازمان لیگ باید دربی را به تعویق بیندازد. با این وجود قرمزها با درخواست تیم رقیب به شدت مخالف هستند. باشگاه پرسپولیس تأکید کرده چون این تیم چهار روز قبل از جدال باالهلال دیدارش را با فولاد در لیگ برتر برگزار کرده، سازمان لیگ نباید بین تیم‌ها تبعیض قائل شود. حالا آبی‌ها با تمام قوا تلاش می‌کنند با رو کردن اسناد مختلف ثابت کنند پیش از این بارها دیدارهای پرسپولیس به دلیل حضور در لیگ قهرمانان مدعی است برای رویارویی با النصر نیازمند زمان استراحت و ریکاوری بیشتری است و سازمان لیگ باید دربی را به تعویق بیندازد. با این وجود قرمزها با درخواست تیم رقیب به شدت مخالف هستند. باشگاه پرسپولیس تأکید کرده چون این تیم چهار روز قبل از جدال باالهلال دیدارش را با فولاد در لیگ برتر برگزار کرده، سازمان لیگ نباید بین تیم‌ها تبعیض قائل شود. حالا آبی‌ها با تمام قوا تلاش می‌کنند با رو کردن اسناد مختلف ثابت کنند پیش از این بارها دیدارهای پرسپولیس به دلیل حضور در لیگ قهرمانان لغو شده است. لغو دیدار با نساجی و ذوب‌آهن به دلیل حضور پرسپولیس در فینال ۲۰۲۰ لیگ قهرمانان یکی از این موارد است. استقلالی‌ها مدعی هستند تیم رقیب، آن زمان ۱۹ روز قبل از بازی اولسان هیوندای فقط یک بازی انجام داده بود.

به‌رغم مخالفت صریح سازمان لیگ با درخواست استقلال، اظهارنظر رئیس فدراسیون شائبه‌برانگیز شده است. مهدی تاج در حاشیه برگزاری انتخابات هیئت فوتبال استان تهران به این موضوع واکنش نشان داد و گفت: «بحث، سازمان لیگ است. باید تلاش کنیم و نظر آنها را جویا شویم. سازمان لیگ تشکیلات مستقلی دارد که برنامه باشگاهی را رصد می‌کند. توصیه‌های لازم را خواهم کرد که بررسی کنند و اگر راهی داشت کمک کنند. همه این مسائل زیر نظر سازمان لیگ هستند.»

همانطور که انتظار می‌رفت رضا درویش نیز با درخواست استقلال مخالف است. مدیرعامل باشگاه پرسپولیس هم که در انتخابات هیئت تهران حضور داشت از تصمیمات تبعیض‌آمیز گلایه کرد: «اتفاقاً با استقلال اختلاف‌نظر نداریم و هم‌عقیده هستیم. تیم استقلال اظهاراتش و نامه‌اش درست است و بازی بسیار مهمی دارند، اما ما هم عین همین نامه را نوشتیم. البته فرقش این است که هر سه بازی استقلال در تهران است، ولی ما به شهرستان‌ها می‌رفتیم و برمی‌گشتیم. خوشبختانه بازی‌های آنها در تهران است و از نظر فشار هوا و آمادگی بیشتر می‌توانند استراحت داشته باشند. ما نامه زدیم که باید با پرواز دو ساعته به خوزستان برویم و فردای آن روز باید به تهران می‌آمدیم و به عربستان می‌رفتیم. در حالی که چهار روز بیشتر فرصت نداشتیم. ما گفتیم این بازی را بردارند، اما گفتند راهی ندارد. بعد نامه زدیم که بازی با سپاهان را در جام‌حذفی بردارند، چون بعد از آن با النصر بازی داریم. اگر بازی زمان دیگری بود و پرسپولیس با استراحت و قدرت بیشتری به مصاف النصر می‌رفت حتماً نتیجه می‌گرفت. بنابراین ما هم مثل استقلال هستیم، وقتی یک چیز بر ما حرام است، نمی‌شود برای یک تیم دیگر مباح باشد.»

گزارش یک
فریدون حسن

۴/۵ میلیون یورو برای یک بیکار دیگر

«یوروی» پتروشیمی در جیب دلال و ماتزاری!

شش برد، سه تساوی و هشت شکست در ۱۷ بازی، این آخرین آمار عملکرد والتر ماتزاری است. مردی که ناپولی قهرمان ایتالیا را تا مرز سقوط پیش برد تا در نهایت اخراجش کنند. این آمار مردی است که طی ماه‌های اخیر شبکه دلالی حاکم بر فوتبال با تمام قدرت سعی کرد او را به یکی از دو تیم بزرگ ایران قالب کند و ظاهراً دیروز موفق شد با رقم ۴/۵ میلیون یورو به هدف خود برسد.

■■■

والتر ماتزاری باید هم برای ما شرط و شروط بگذارد. باید هم نگاهش به ما مانند کی‌روش از بالا به پایین باشد، وقتی می‌بیند مدیران ناکارآمد فوتبال ایران چنان دنبال جذب او هستند که وقتی در جواب پیشنهاد ۲ میلیون یورویی پاسخ منفی شنیدند، ناگهان مبلغ را به ۴/۵ میلیون یورو افزایش دادند. حتی خودش هم باورش نمی‌شود که اینگونه برایش سر و دست بشکنند. مردی که بعد از نتایج فاجعه‌بار با ناپولی اخراج شد، اما حالا با پیشنهادی نجومی مواجه شده، پیشنهادی که حتی در خواب هم نمی‌دید، چون هیچ کجای دیگر دنیا چنین پولی را به مربی ۶۳ ساله شکست‌خورده نمی‌دهند.

■■■

دیروز بود که خبر رسید باشگاه استقلال برای متقاعد کردن سرمربی سابق ناپولی برای نشستن روی نیمکت آبی‌پوشان (البته فعلاً این جناب به شرط گفتن بله روی سکو می‌نشیند)، پیشنهادش را به شکلی قابل توجه بالا برد تا دود از کله هواداران فوتبال بلند شود.

نیکولو اسکیرا، خبرنگار سرشناس ایتالیایی در این خصوص خبر داد: «باشگاه استقلال رقم پیشنهادی خود را افزایش داده تا والتر ماتزاری را برای عقد قرارداد با این باشگاه متقاعد کند. پیشنهاد جدیدی که باشگاه استقلال به سرمربی پیشین تیم‌های ناپولی و اینتر پیشنهاد داده تا پایان ماه ژوئن ۲۰۲۷ با دستمزد کلی ۴/۵ میلیون یوروست و انتظار می‌رود طرفین روز سه‌شنبه در تهران جلسه‌ای به منظور نهایی کردن این قرارداد داشته باشند.»

پیش از این نیکولو اسکیرا خبر داده بود استقلال پیشنهادی به ارزش ۲ میلیون یورو به این مربی ایتالیایی برای عقد قراردادی ۱۶ ماهه (تا پایان ماه ژوئن ۲۰۲۶) ارائه داده که ظاهراً مورد موافقت او قرار نگرفته است.

■■■

با یک حساب سرانگشتی و با قیمت ارز امروز، مبلغ قرارداد این مربی بیکار و شکست‌خورده فوتبال ایتالیا چیزی حدود ۵۰۰ میلیارد تومان می‌شود. حالا از شما می‌پرسیم، استقلال قرار است با صرف این هزینه به کجا برسد؛ به قهرمانی لیگ ایران؟! در لیگ نخبگان نتیجه بگیرد یا اینکه قهرمان جام حذفی شود؟

خب اولی که در فصل جاری غیرممکن است. دومی هم حتی با خیالبافی بعید به نظر می‌رسد، اما در خصوص سومی، یعنی قهرمانی در جام حذفی، یک کادر فنی تمام ایرانی (مشابه کادر فنی سهراب بختیاری‌زاده) هم می‌تواند این کار را به بهترین شکل ممکن و با هزینه‌ای بسیار بسیار کمتر از این انجام دهد. اصلاً مگر فرهاد مجیدی وقتی استقلال را بدون باخت قهرمان ایران کرد چقدر دستمزد گرفت که حالا استقلال برای تکرار همان عنوان می‌خواهد اینگونه چوب حراج به بیت‌المال بزند.

البته این حساب‌های سرانگشتی برای ما و مردم کوچه و بازار که در این وانفسای اقتصادی شب عید صدای خرد شدن استخوان‌هایمان زیر بار تورم و گرانی شنیده می‌شود، ارقام نجومی به حساب می‌آید، والا برای مدیران فوتبالی از هلدینگی گرفته تا بانکی مهم فقط این است که بگویند «ما فلان مربی را آوردیم»، بقیه‌اش اصلاً اهمیتی ندارد، مثل مدیرانی که امثال موسیمانه و گاردیو را به فوتبال ایران آوردند.

البته در این میان نقش دلال‌های چسبیده به فوتبال را هرگز نباید از یاد برد. آنها که با سوءاستفاده از شرایط تیم‌ها، بی‌کفایتی مدیران فوتبال و فشار هوادار بابت شکست‌های متوالی خیلی خوب از آب گل‌آلود برای خودشان نهنگ صید می‌کنند. جای هیچ شکی نیست که درصد قابل توجهی از این ۴/۵ میلیون یورو به جیب جناب دلال سرازیر می‌شود. دلالی که هر طور شده می‌خواهد ماتزاری را روانه فوتبال ایران کند. حالا اگر پرسپولیس از دستش لیز خورد، استقلال هست. دلالی که حتماً به ماتزاری خوب آموخته که کی و کجا مانند استراماچونی شبانه چمدان ببندد و ادعای خسارت کند تا به راحتی بیشتر از مبلغ مورد توافق هم به جیب بزند.

■■■

چوب حراج را برداشته‌اند و به پول مردم ایران می‌زنند. باور کنید که این اعداد و ارقام حتی در اروپا و امریکا هم رقم‌هایی نجومی محسوب می‌شوند، ولی به راحتی از جیب مردم ایران به اسم خصوصی شدن خارج می‌شود و به جیب مربیان بیکار و شکست‌خورده اروپایی و دلالان فوتبال سرازیر می‌شود. باور کنید که فوتبال در سطح اول خود هم اینقدر گران نیست، چه برسد به اینکه تیمی بخواهد قهرمان لیگ برتر ایران شود.

اصلاً باور نکنید اگر مدیران فوتبال حرف از آینده‌سازی با امثال ماتزاری زدند و مطمئن باشید که دروغ می‌گویند.

درستکار خیال همه را راحت کرد

یزدانی قطعاً در ۸۶ کیلوگرم کشتی نمی‌گیرد

کشتی

پژمان درستکار، سرمربی تیم‌ملی کشتی آزاد ایران آب پاکی را روی دست همه ریخت و تأکید کرد تا قبل از بازگشت دوباره حسن یزدانی به تمرینات نمی‌توان گفت که او در چه وزنی کشتی خواهد گرفت: «حسن یزدانی مرتب با کادرفنی و فدراسیون در ارتباط است و برخی از جلسات تمرینی خود را نیز در سالن بدنسازی کمپ تیم‌های ملی انجام می‌دهد و هفته‌ای دو یا سه بار با دبیر یا من ارتباط و هماهنگی دارد. او قرار است اوایل فروردین‌ماه به فرانسه برود تا پزشک جراح پس از بررسی‌هایی که خواهد داشت، نظر نهایی خود را درباره یزدانی اعلام کند. قطعاً با توجه به اضافه‌وزنی که دارد، دیگر در ۸۶ کیلوگرم کشتی نمی‌گیرد. اما اینکه در ۹۲ کیلوگرم روی تشک خواهد رفت یا ۹۷ کیلوگرم را الان نمی‌توان گفت و بعد از بازگشت حسن یزدانی به تمرینات مشخص می‌شود که او در چه وزنی مبارزه خواهد کرد.»

جوانی که جور کاروان را کشید

چهره
شمیم رضوان

باز هم دست بزرگسالان به مدال نرسید. مسابقات دوچرخه‌سواری جاده قهرمانی آسیا (۲۰۲۵) در حالی به میزبانی تایلند برگزار شد که فدراسیون در این دوره با فاکتور گرفتن از بانوان، شش رکابزن اعزام کرده بود. دو رکابزن در رده بزرگسالان، یک رکابزن در رده زیر ۲۳ سال و سه رکابزن رده جوانان که حاصل تلاش آن تنها ۲ طلا و یک نقره بود که آرش میرباقری در رده سنی جوانان به دست آورد. علی لبیب و حسن سیف‌الهی، دو رکابزن ایران در استقامت جاده بزرگسالان که اصلی‌ترین رقابت قهرمانی آسیا محسوب می‌شود، بودند که دست‌شان به مدال نرسید. این در حالی بود که انتظار می‌رفت در این رقابت‌ها طلسم ناکامی هفت ساله رکابزنان بزرگسالان در استقامت جاده شکسته شود، اما این اتفاق رخ نداد. ملی‌پوشان دوچرخه‌سواری بزرگسالان ایران از سال ۲۰۱۸ تاکنون در حسرت کسب مدال استقامت جاده هستند. حسرتی که تمدید آن نگرانی‌های زیادی را به دنبال داشت. هرچند آرش میرباقری با کسب دو طلا و یک نقره در رده جوانان جور سایر نفرات کاروان را کشید، اما بی‌تردید مدال‌آوری در رده‌های پایه نمی‌تواند از میزان حسرت ناکامی بزرگسالان بکاهد. حسرتی که بی‌شک تنها با حضور پرتعداد در مسابقات مختلف می‌توان به آن پایان داد، نه با دل‌خوش کردن و رسیدن امثال میرباقری به رده بزرگسالان.

مناطق نفت‌خیز قهرمان لیگ برتر وزنه‌برداری شد

ستاره‌های لیگ پشتوانه‌های تیم‌ملی

خبر
اشرف رامین

لیگ‌برتر وزنه‌برداری ایران در شرایطی با قهرمانی تیم مناطق نفت‌خیز به پایان رسید که مسئولان فدراسیون و سرمربی تیم‌ملی برگزاری این مسابقات را فرصتی مناسب برای پشتوانه‌سازی خواندند. در رده بزرگسالان، تیم‌های حفاری و عقاب نیروی هوایی عناوین دوم و سوم را پس از مناطق نفت‌خیز به خود اختصاص دادند. در رده سنی جوانان نیز مقام قهرمانی به مناطق نفت‌خیز رسید. حضور وزیر ورزش در مراسم اختتامیه، شور و هیجان رقابت‌ها را افزایش داده بود. سجاد انوشیروانی یک‌بار دیگر از دنیامالی خواست نگاه ویژه‌ای به وزنه‌برداری داشته باشند. رئیس فدراسیون وزنه‌برداری در خصوص حضور وزیر ورزش در سالن گفت: «روز خاصی را پشت سر گذاشتیم. تیم‌ها زحمت زیادی کشیدند. می‌خواهم از وزیر ورزش خواهش کنم با نگاهی ویژه به وزنه‌برداری توجه کنند. چاپلوس نیستم و این را دلی می‌گویم که او حمایت می‌کند و ما هم به آن دلگرمیم. با تلاش همه همکارانم در وزنه‌برداری و حمایت وزارت ورزش و کمیته، روزهای پرکاری را پشت سر می‌گذاریم. با همین نظم و استانداردها همه مسابقات برگزار شده و از دل همین مسابقات هم انگیزه تزریق شده و هم تیم‌های ملی شرایط عالی دارند.» انوشیروانی با اشاره به اهداف بعدی فدراسیون اظهار داشت: «این فدراسیون به خود افتخار می‌کند همه قهرمانان را در کنار خود دارد. هدف فدراسیون بازگشت به دوران قبل است. هدف تاریخ‌سازی در ناگویا و ساخت تیم ملی پرقدرت در المپیک ۲۰۲۸ لس‌آنجلس است. امیدواریم تیم‌های ملی قدم‌های بزرگ و استواری را بردارند.» بهداد سلیمی، سرمربی تیم‌ملی نیز بعد از برگزاری فینال لیگ از پشتوانه‌سازی گفت: «فینال لیگ برتر در سه روز برگزار شد و از روز اول رقابت‌ها را دنبال کردم تا نفرات جدیدی را به اردوی تیم‌ملی اضافه کنم. سه، چهار نفر را زیر نظر داشتم و قرار است با دستیارانم نشستی را در این مورد داشته باشیم تا آنها را به اردو دعوت کنیم. خیلی امیدواریم در این دوره اتفاقات خوبی در بحث پشتوانه‌سازی رخ دهد و اگر مسابقات لیگ را دیده باشید، سه نفر اول هر وزن از میان نفرات جوان و آینده‌دار بودند. این موضوع این نوید را می‌دهد که در آینده شاهد اتفاقات خوبی در وزنه‌برداری باشیم.»

یادداشت

دنیا حیدری

آبروی فوتبال ایران در گرو احقاق حق آقایان!

ردصلاحیت کفاشیان و عزیزی‌خادم، همچنان محل بحث است، کاندیداهایی که تصمیم کمیته بدوی به مزاج‌شان خوش نیامد و برای گرفتن حق از دست‌رفته خود، راه ای‌اف‌سی و فیفا را در پیش گرفتند. پرواضح بود نه کفاشیان کوتاه می‌آید و نه عزیزی‌خادم، خصوصاً که هر دو طعم حضور در رأس فدراسیون فوتبال را چشیده بودند و سودای ریاست دوباره داشتند. همین کافی بود با نخستین مانع، قید بازگشت مجدد به فدراسیون فوتبال را نزنند و سفت و سخت پیگیر کار باشند. اما آنچه طی روزهای اخیر مثل خوره به جان اهالی فوتبال افتاده، یکی درست بودن یا نبود ردصلاحیت این دو کاندیدای ریاست است و دیگری محق بودن یا نبودن آنها برای شکایت بردن به فیفا و ای‌اف‌سی.

البته وزیر ورزش نیز در پاسخ به این سؤال، حق را به آقایان داده و صراحتاً گفته که حق با کفاشیان و عزیزی‌خادم است که از فیفا و ای‌اف‌سی کارشان را پیگیری کنند. حق با دنیامالی است. بی‌تردید در چنین مواقعی افراد برای رسیدن به جواب و نتیجه قانونی و قانع‌کننده دست به دامن مراجع بالاتر می‌شوند و فیفا و کنفدراسیون فوتبال آسیا هم دقیقاً همان مرجعی هستند که در چنین مواقعی می‌توان سراغ آنها رفت، اما نگرانی‌ها از این بابت است که پیگیری حق و حقوق آقایان کار دست فوتبال ایران بدهد! در واقع مسئله مورد بحث این است که مبادا این قشون‌کشی آقایان، آبروی فوتبال ایران را خدشه‌دار کند.

مهم‌ترین دلیل نگرانی اهالی فوتبال و دوستداران این رشته طی روزهای اخیر بابت شکایت کردن کفاشیان و عزیزی‌خادم به ای‌اف‌سی و فیفا، صرف‌نظر از نام‌ها، دلیل ردصلاحیت این دو کاندیداست. بی‌شک نه کفاشیان کارنامه قابل قبولی دارد برای ریاست دوباره در فدراسیون فوتبال و نه عزیزی‌خادم. هر دو آنقدر اشتباه داشتند که فوتبالی‌ها دل خوشی از آنها و ریاست دوباره‌شان در فدراسیون نداشته باشند، درست مثل تاج، بهاروند و عابدینی که شاید اگر قرار بود براساس ریز عملکردشان در طول مدتی که در فوتبال ایران حضور داشتند مورد بررسی قرار گیرند، حتی اجازه ثبت‌نام به عنوان کاندیدا را هم دریافت نمی‌کردند! اما انتظار می‌رود اگر قرار است براساس فرمولی مشخص انتخابات برگزار شود، تمام مراحل آن با توجه به همان قوانین طی شود و نفرات براساس سیاست یک بام و دوهوا صلاحیت‌شان رد یا تأیید نشود، چراکه در آن صورت عدالت انتخابات زیر سؤال می‌رود و بحث‌های حاشیه‌ای چون مهندسی شدن آن پیش کشیده می‌شود. بحث‌هایی که اخیراً در اکثر انتخابات فدراسیون‌های ورزشی شاهد بودیم. البته با این تفاوت که در انتخابات سایر فدراسیون‌ها، افراد شاکی راه نهادهای بین‌المللی را در پیش نگرفتند و مشکل را در همین داخل پیگیری کردند و برخی حتی رأی برگزاری مجدد انتخابات را هم گرفتند، اما در فوتبال داستان کمی متفاوت است و آقایان این فرصت را دارند تا خواسته‌های خود را از طریق فیفا و کنفدراسیون فوتبال آسیا پیگیری کنند. مسیری که پیمودن آن بی‌تردید حق آنهاست، اما نکته حائز اهمیت این است که اگر فیفا یا کنفدراسیون فوتبال آسیا مهر تأیید بزند پای شکایت و درخواست آنها، آبروی فوتبال کشور است که خدشه‌دار می‌شود. مسئله‌ای که شاید برای کمیته بدوی یا آنها که در تدارک برگزاری انتخابات هستند، اهمیت چندانی نداشته باشد، اما برای اهالی فوتبال و دوستداران آن از اهمیت زیادی برخوردار است، چراکه فساد موجود در فوتبال ایران را در تمام دنیا به نمایش می‌گذارد. فسادی که سال‌هاست شاهد آن هستیم و خواهان برچیده شدن بساط آن، اما با وجود این مطالبه‌گری دلیل نمی‌شود که در آشکار شدن آن برای جهانیان بی‌تفاوت باشیم. اما بی‌تردید مسیری که امروز کفاشیان و عزیزی‌خادم در پیش گرفته‌اند اگر نتیجه‌ای برای آنها داشته باشد، معنایی ندارد جز زدن مهر تأیید فساد فوتبال ایران در فیفا! به همین دلیل هم هست که انتظار می‌رفت وزیر ورزش با ورود به این مورد خاص، مانع از کشیده شدن کار به فیفا و ای‌اف‌سی شود. هرچند که شکایت بردن به این دو نهاد حق کاندیداهای ردصلاحیت شده است، اما پیگیری این حق می‌تواند آبروی فوتبال ایران را خدشه‌دار کند!

در واقع انتظار می‌رفت وزیر ورزش با استفاده از تجربه حاصله در برگزاری انتخابات سایر فدراسیون‌ها، در خصوص آنها که کارشان به برگزاری دوباره کشیده شده بود، مانع از تکرار آن در فوتبال شود، اما قشون‌کشی کفاشیان و عزیزی‌خادم به نهادهای بین‌المللی ثابت کرد این مهم حتی نظر وزیر ورزش را هم به خود جلب نکرده که بی‌هیچ نگرانی اقدام آقایان ردصلاحیت شده را حق قانونی آنها می‌خواند و به سادگی از کنار این مسئله و عواقب احتمالی آن عبور می‌کند.

خبر

از اسکاتلند تا ترکیه حمایت از فلسطین

فوتبال علیه صهیونیست‌ها

هواداران گالاتاسرای در خلال مسابقات لیگ اروپا راه هواداران سلتیک را ادامه دادند. چندی پیش بود که هواداران اسکاتلندی سلتیک در مقابل رژیم صهیونیستی از مردم مظلوم فلسطین حمایت کردند. اقدامی که خوشحالی مسلمانان ترکیه را به دنبال داشت. در همین راستا، هواداران گالاتاسرای در لیگ اروپا و مقابل آلکمار در رامس پارک با نصب بنری تحت عنوان «ما از هواداران سلتیک برای حمایت‌های بی‌دریغ‌شان از فلسطین تشکر می‌کنیم»، ضمن تقدیر و تکریم اقدام هواداران سلتیک بر جلوگیری از جنایات رژیم غاصب و فاسد صهیونیستی تأکید کردند. هواداران گالاتاسرای ترکیه در راستای تکریم اقدام هواداران باشگاه سلتیک اسکاتلند با مردم مظلوم فلسطین همدردی کردند و یادآور جنایات رژیم فاسد صهیونیستی شدند.

هواداران گالاتاسرای همچنین با نصب بنرهای دیگر و با در دست داشتن پلاکاردهایی بر توقف نسل‌کشی رژیم صهیونیستی در فلسطین تأکید کردند و شعارهایی در راستای اقدامات جنایتکارانه این رژیم علیه مسئولان خونخوار صهیونیست سر دادند. البته مقابله با رژیم غاصب و حمایت از فلسطین به همین دو بازی محدود نمی‌شود. در واقع از زمان آغاز المپیک پاریس تا پایان و همچنین پس از آن در مسابقات رشته‌های مختلف ورزشی و تورنمنت‌های متعددی، به‌خصوص فوتبال، هواداران و ورزشکاران بسیاری از طرق مختلف مخالفت خود را با رژیم منحوس صهیونیستی اعلام کردند. روندی که به نظر می‌رسد با وجود قوانین سختگیرانه، به‌خصوص از سوی فیفا همچنان ادامه داشته باشد.

تعلیق فعالیت شرکت تعاونی حادثه اتوبوس دانش‌آموزان کرمانی

رئیس پلیس راهور فراجا از تعلیق فعالیت شرکت تعاونی حادثه اتوبوس دانش‌آموزان کرمانی خبر داد.

سردار تیمور حسینی با اشاره به حادثه تلخ تصادف اتوبوس اردوی دانش‌آموزی در استان کرمان گفت: پلیس در واکنش به حادثه روی داده با شرکت تعاونی متخلف برخورد جدی کرد و فعالیت آن را به حالت تعلیق درآورد و این روند در آینده نیز ادامه خواهد داشت و در صورت نیاز، اقدامات قانونی از طریق مجلس و دولت پیگیری خواهد شد.

وی در ادامه با تأکید بر لزوم رعایت دقیق دستورالعمل‌های ایمنی در سرویس‌های دربستی خاطرنشان کرد: پلیس‌راه در نخستین پاسگاه مبدأ، وضعیت اتوبوس‌ها و مینی‌بوس‌های دربستی را به دقت کنترل می‌کند.

رئیس پلیس راهور در پایان با اشاره به مسئولیت مدنی شرکت‌های حمل‌ونقل، اعم از باربری و مسافربری عنوان کرد: صدور بارنامه یا صورت‌وضعیت مسافری به معنای پایان مسئولیت شرکت‌های تعاونی نیست، بلکه این شرکت‌ها موظفند تا لحظه رسیدن وسیله نقلیه به مقصد، رفتار راننده و نحوه حمل بار یا مسافر را کنترل کنند. واژگونی اتوبوس دانش‌آموزان فرزانگان که شامگاه پنج‌شنبه ۱۸ بهمن‌ماه به دلیل نقص فنی ترمز در جاده ماهان به کرمان اتفاق افتاد، شش کشته و ۲۵ زخمی برجای گذاشت.

مرگ سارق کبوتر با شلیک صاحبخانه

مردی که در حال سرقت کبوتر از خانه‌باغی در شهرستان فریدونکنار بود با شلیک صاحبخانه به قتل رسید.

سرهنگ محمود حسین‌زاده، فرمانده انتظامی شهرستان فریدونکنار گفت: نیمه‌شب سوم اسفندماه، مأموران پلیس از حادثه تیراندازی در یکی از محله‌های شهر باخبر و در محل حاضر شدند. بررسی‌ها نشان داد حادثه در یک خانه‌باغ اتفاق افتاده و مردی با شلیک گلوله اسلحه شکاری به کام مرگ رفته است. صاحبخانه در شرح ماجرا گفت: من در باغ تعداد زیادی کبوتر و پرنده‌های دیگر نگهداری می‌کنم. نیمه‌شب متوجه شدم دزد به خانه‌ام زده و در حال سرقت است که به طرفش تیراندازی کردم که حادثه اتفاق افتاد.

بعد از آن بود که متهم بازداشت و جسد به پزشکی قانونی منتقل شد.

بازداشت برادران سارق در بازار تهران

دو برادر سارق که از مجرمان سابقه‌دار هستند پس از آخرین سرقت در بازار تهران بازداشت شدند.

سرهنگ حسین مافی، سرکلانتر هفتم پلیس پیشگیری پایتخت گفت: دو روز قبل مأموران گشت کلانتری ۱۱۳ بازار در حال گشت‌زنی در چهارسوق بازار به دو مرد که لوازمی به دست داشتند و از مغازه‌ای بیرون آمدند، مظنون شدند و آنها را تحت نظر گرفتند.

دو مرد جوان وقتی متوجه حضور پلیس شدند از محل گریختند که مأموران آنها را تعقیب و بازداشت و لوازم سرقت شده را از آنها کشف کردند.

بررسی‌ها نشان داد، دو متهم ۴۳ و ۳۸ ساله از مجرمان سابقه‌دار هستند که بارها به اتهام سرقت بازداشت شده‌اند. آنها در بازجویی‌ها به سرقت اعتراف کردند. تحقیقات برای کشف جرائم سارقان جریان دارد.

سارقان طلافروشی بازداشت شدند

دو سارق که با دستبرد به مغازه طلافروشی در شهرستان گرمی موفق به سرقت طلا شده بودند، بازداشت شدند.

سردار جواد تقوی، فرمانده انتظامی استان اردبیل گفت: مأموران پلیس شهرستان گرمی بعد از دریافت خبر دستبرد دو سارق به مغازه طلافروشی وارد عمل شدند.

بررسی‌ها نشان داد دو سارق با سرقت مقداری طلا به ارزش ۴ میلیارد تومان با دو خودروی سواری پراید و پژو فرار کردند که تحقیقات برای دستگیری آنها ادامه یافت.

مأموران با بررسی دوربین‌های مداربسته موفق شدند مخفیگاه دو متهم را در خیابان ۱۵ متری شهرستان پارس‌آباد شناسایی کنند و همزمان با دستگیری دو متهم در بازرسی از مخفیگاه آنها طلاهای سرقت شده به همراه دو قبضه سلاح سرد و یک عدد افشانه دفاع شخصی کشف شد.

فرار از بیمارستان پس از تصادف عمدی با همسر

■ **آرمین بینا**

مرد میانسال پس از تصادف عمدی با همسرش، او را به بیمارستان منتقل کرد و زمانی که متوجه شد وی به کما رفته از محل گریخت تا اینکه به دام پلیس افتاد.

چند روز قبل مرد میانسالی پیکر نیمه‌جان همسرش را به بیمارستانی در شهر قزوین برد و ادعا کرد همسرش در حادثه رانندگی زخمی شده است.

در حالی که زن میانسال در بخش مراقبت‌های ویژه بیمارستان بستری شده بود، شوهر او از بیمارستان فرار کرد.

با فرار شوهر زن زخمی، فرضیه حادثه عمدی برای مأموران قوت گرفت و تحقیقات وارد مرحله تازه‌ای شد. بررسی‌ها نشان داد زن میانسال ثریا نام دارد و همراه شوهرش به نام حامد در شهر همدان زندگی می‌کرده است. در ادامه تحقیقات میدانی مشخص شد زن و شوهر میانسال از مدتی قبل با هم اختلاف پیدا کرده‌اند، به‌طوری که بستگان و فرزندان آنها بارها شاهد مشاجره لفظی و درگیری فیزیکی‌شان بوده‌اند. همچنین مشخص شد روز حادثه حامد همسرش را به بهانه‌ای سوار خودرو می‌کند و از شهر همدان خارج می‌شود و ساعتی بعد هم پیکر نیمه‌جان ثریا را برای درمان به بیمارستان منتقل می‌کند.

■ **بازداشت**

از سوی دیگر، بررسی‌های فنی تیم پزشکی هم نشان داد حادثه رخ داده برای زن میانسال عمدی بوده است. بدین ترتیب متهم به دستور قضایی تحت تعقیب قرار گرفت. همچنین شماره پلاک خودروی متهم به تمامی گشت‌های پلیسی اعلام شد تا اینکه صبح دیروز چهارم اسفندماه تیمی از مأموران پلیس پایتخت در یکی از خیابان‌های غربی به خودروی پرایدی مشکوک شدند. وقتی مأموران شماره پلاک خودرو را از مرکز استعلام گرفتند، مشخص شد صاحب پراید به اتهام شروع به قتل همسرش تحت تعقیب پلیس قرار دارد. مأموران خودرو را متوقف و راننده را بازداشت کردند.

■ **گمان بد**

متهم صبح دیروز برای بازجویی به دادسرای امور جنایی تهران منتقل شد و با اظهار پشیمانی به جرم خود اقرار کرد.

وی در ادعایی گفت: «سال‌ها قبل با همسرم ازدواج کردم. زندگی خوبی داشتیم و حاصل زندگی‌مان دو دختر و یک پسر است، اما از مدتی قبل با هم اختلاف پیدا کردیم.

من کارگر ساختمانی هستم و هر زمانی به خانه می‌آمدم، همسرم مدام سرش با گوشی تلفن همراهش گرم بود. به رفتار و کارهای او مشکوک شده بودم و چند باری هم به او تذکر دادم، اما می‌گفت من شکاکم.

گمان بد و سوءظن مرا رها نمی‌کرد و همین موضوع باعث شد ما با هم اختلاف پیدا کنیم. هر روز که می‌گذشت، اختلاف ما بیشتر می‌شد تا اینکه روز حادثه همسرم را سوار خودرویم کردم تا با هم درباره اختلافمان صحبت کنیم. بیرون از شهر رفتیم و دوباره با هم مشاجره کردیم و وقتی درگیری ما بالا گرفت، همسرم ناراحت و از خودرو پیاده شد. آنقدر عصبانی بودم که متوجه نشدم چطور همسرم را با خودرو زیر گرفتم، اما دقایقی بعد وقتی به حال خودم برگشتم، فهمیدم همسرم زخمی و بیهوش شده است. پشیمان شدم و تصمیم گرفتم او را به بیمارستان منتقل کنم، اما از ترس بستگان همسرم به همدان برنگشتم و پیکر نیمه‌جان ثریا را به بیمارستانی در قزوین بردم. پس از اینکه همسرم بستری شد، دیدم مأمور پلیسی برای تحقیق به سمت من می‌آید که از ترس فرار کردم و به تهران آمدم.»

متهم پس از اعتراف به جرم خود به دستور بازپرس جنایی برای ادامه تحقیقات به دادسرای محل حادثه منتقل شد.

بخشش قاتل در آستانه ماه مبارک رمضان

■ **غلامرضا مسکنی**

قاتلی که شش سال قبل در درگیری میانجیگری را به قتل رسانده‌بود، به احترام ماه مبارک رمضان از سوی اولیای‌دم بخشیده شد.

یکی از روزهای پاییز سال ۱۳۹۸ به مأموران پلیس تهران خبر رسید چند پسر جوان در یکی از خیابان‌های جنوب غربی تهران درگیری خونینی را رقم زده‌اند.

با اعلام این خبر، به سرعت تیمی از مأموران پلیس راهی محل شدند و دریافتند لحظاتی قبل چند پسر جوان در نزدیکی تکیه عزاداری با هم درگیر می‌شوند و در جریان آن پسر ۲۰ ساله‌ای زخمی و به بیمارستان منتقل می‌شود و عاملان درگیری هم از محل فرار می‌کنند.

■ **قتل میانجیگر**

مأموران پلیس در ادامه برای بررسی حادثه به بیمارستان رفتند و دریافتند پسر جوان زخمی به نام پیمان در یک قدمی پرتگاه مرگ قرار دارد و پزشکان در تلاشند وی را نجات دهند. در حالی که تحقیقات درباره این حادثه ادامه داشت، تیم پزشکی اعلام کرد پیمان بر اثر خونریزی شدید به کام مرگ رفته‌است.

با اعلام خبر قتل پسر جوان پرونده وارد مرحله تازه‌ای شد و بازپرس ویژه قتل دادسرای امور جنایی تهران همراه تیمی از کارآگاهان اداره دهم پلیس آگاهی در محل تحقیقات خود را آغاز کردند. آنطوری که شاهدان حادثه اعلام کردند، مشخص شد مقتول برای میانجیگری وارد درگیری می‌شود که از سوی یکی از عاملان درگیری زخمی و به قتل می‌رسد.

■ **تکیه عزاداری**

بررسی‌ها نشان داد چند پسر جوان در نزدیکی تکیه عزاداری با هم درگیر می‌شوند که مقتول به آنها تذکر می‌دهد به احترام عزاداری آرامش را رعایت کنند و در نهایت هم به دست یکی از آنها به قتل می‌رسد.

یکی از شاهدان حادثه گفت: « تعداد زیادی از شهروندان مشغول عزاداری بودند و مقتول هم عزاداری می‌کرد. چند پسر جوان نزدیکی تکیه عزاداری مشغول مشاجره لفظی بودند که دقایقی بعد با هم درگیر شدند. افرادی که داخل تکیه بودند، از درگیری و فحاشی که پسران جوان به یکدیگر می‌کردند، ناراحت شدند.

پیمان برای میانجیگری به سمت درگیری رفت و قصد میانجیگری داشت و می‌خواست درگیری آنها را پایان دهد. او خیلی تلاش کرد، اما موفق به پایان دادن درگیری آنها نشد و در آخر از آنها خواست به احترام عزاداری از آنجا فاصله بگیرند که یکی از آنها عصبانی و به سمت پیمان حمله‌ور شد و او را زخمی کرد. پس از این ما پسر زخمی را به بیمارستان رساندیم، اما او فوت کرد.»

■ **بازداشت**

با به دست آمدن این اطلاعات، تیم جنایی تحقیقات خود را برای شناسایی عاملان درگیری ادامه داد و اعضای درگیری را یکی پس از دیگری به دام انداخت. همه افراد دستگیر شده بهزاد را قاتل معرفی کردند و مشخص شد وی پس از حادثه به مکان نامعلومی گریخته‌است. بدین ترتیب قاتل تحت تعقیب قرار گرفت و مدتی بعد مخفیگاه وی شناسایی شد و مأموران وی را به دام انداختند. قاتل پس از دستگیری با اظهار پشیمانی به قتل اعتراف کرد.

وی گفت: «روز حادثه همراه تعدادی از دوستانم نزدیکی تکیه عزاداری بودیم که سر موضوع پیش‌پا افتاده‌ای با هم مشاجره کردیم. وقتی درگیری ما بالا گرفت، مقتول به ما نزدیک شد و از ما خواست درگیری‌مان را تمام کنیم، اما ما گفتیم به تو ربطی ندارد. او در ادامه از ما خواست از این محل برویم که عصبانی شدم و ضرباتی به او زدم، اما قصد قتل نداشتم. وقتی فهمیدم او فوت کرده خیلی پشیمان شدم و از ترس فرار کردم که مدتی بعد دستگیر شدم.

■ **حکم قصاص**

متهم پس از اعتراف و بازسازی صحنه قتل راهی زندان شد و مدتی بعد هم در دادگاه کیفری یک استان تهران محاکمه شد. قاتل در دادگاه ماجرا را شرح داد و از اولیای‌دم درخواست بخشش کرد، اما اولیای‌دم برای قاتل درخواست قصاص کردند. سپس هیئت قضایی دادگاه متهم را به جرم قتل عمد به قصاص محکوم کرد. حکم قصاص متهم پس از تأیید در دیوان عالی کشور برای سیر مراحل اجرای حکم به شعبه اول اجرای احکام دادسرای امور جنایی تهران فرستاده شد.

■ **تلاش تیم صلح و سازش**

در چنین شرایطی قاتل در یک قدمی چوبه‌دار قرار گرفت و وی مدتی قبل پس از گرفتن استیذان حکمش از رئیس قوه‌قضائیه برای اولین‌بار برای اجرای حکم پای چوبه دار حاضر شد. در حالی که طناب به گردن قاتل آویزان بود، تیم صلح و سازش دادسرای امور جنایی تهران تلاش خود را برای جلب رضایت اولیای‌دم آغاز کردند و در نهایت موفق شدند برای قاتل از اولیای دم مهلت چند ماهه بگیرند. بدین ترتیب قاتل از پای چوبه دار به سلولش بازگشت و پس از آن تیم صلح و سازش دادسرای امور جنایی تهران به سرپرستی قاضی محمد شهریاری، سرپرست دادسرا اقدام به برگزاری جلسات صلح و سازش با حضور اولیای‌دم و خانواده قاتل کردند. چندین جلسه صلح و سازش برگزار شد و اولیای دم متهم را نبخشیدند و وی در این مدت دو بار دیگر پای چوبه دار رفت، اما باز هم تلاش تیم صلح و سازش و التماس‌ها و گریه‌های قاتل باعث شد اولیای‌دم به وی مهلت بدهند و قاتل برای سومین‌بار از چوبه دار فاصله بگیرد.

■ **بخشش بار چهارم**

در حالی که قرار بود چند روز قبل، قاتل برای چهارمین بار پای چوبه دار برود و حکمش اجرا شود، تلاش‌ها برای جلب رضایت اولیای‌دم ادامه پیدا کرد تا اینکه قبل از اجرای حکم پدر و مادر مقتول به دادسرای امور جنایی تهران رفتند و اعلام کردند قاتل فرزندشان را به احترام ماه مبارک رمضان بخشیده‌اند.

یکی از اولیای‌دم گفت: «پس از حادثه قتل، ما تصمیم گرفتیم قاتل را قصاص کنیم و به همین دلیل هم هرکسی برای میانجیگری پیش ما آمد، قبول نکردیم. قاتل را سه بار پای چوبه دار بردیم، اما هر بار شب قبل از اجرای حکم، فرزندم را در خواب دیدم که ناراحت بود. ما احساس کردیم فرزندمان دوست ندارد جان قاتلش را بگیریم. قرار بود برای چهارمین بار قاتل پای چوبه دار برود و حکم را اجرا کنیم، اما به خاطر اینکه احساس کردیم فرزندمان راضی به قصاص نیست، تصمیم گرفتیم او را ببخشیم. پس از این تصمیم، فرزندم را در خواب دیدم که خوشحال بود و الان به دادسرا آمدیم تا اعلام کنیم قاتل را در آستانه ماه مبارک رمضان بخشیده‌ایم.»

با اقدام خداپسندانه اولیای‌دم قاتل به زندگی دوباره بازگشت و وی به زودی از جنبه عمومی جرم در دادگاه کیفری محاکمه می‌شود.

۲ کشته در تصادف بامدادی پایتخت

واژگونی خودروی پژوپارس در بزرگراه یاسینی تهران، مرگ راننده و سرنشین آن را رقم زد.

جلال ملکی، سخنگوی آتش‌نشانی تهران به «جوان» گفت: ساعت ۱۶ دقیقه بامداد روز گذشته آتش‌نشانان دو ایستگاه بعد از دریافت گزارش سانحه تصادف در بزرگراه یاسینی در محل حاضر شدند. بررسی‌ها نشان داد خودروی پرشیا بعد از انحراف از مسیر اصلی با جدول و گاردریل‌های میانی بزرگراه برخورد و بعد از عبور از آنها با تیر فلزی برق وسط بزرگراه تصادف کرده‌است، به‌گونه‌ای که چراغ برق شکسته و روی خودرو سقوط کرده بود. همچنین مشخص شد راننده و سرنشین خودرو میان پاره‌های آهن گرفتار شده‌اند. آتش‌نشانان همزمان با ایمن کردن محل با کمک جرثقیل چراغ برق را از روی خودرو برداشتند و قطعات خودرو را برش دادند و راننده و سرنشین را خارج کردند که امدادگران اورژانس مرگ آنها را تأیید کردند. علت حادثه از سوی پلیس در دست بررسی است.

یادداشت

هشدار درباره آمار بالای سوانح موتورسیکلت در پایتخت

سرهنگ جوانبخت
رئیس اداره تصادفات پلیس راهور تهران بزرگ

موتورسیکلت از وسایل نقلیه پرکاربرد در تهران است که به دلیل چابک بودن و توانایی عبور از ترافیک، مورد استفاده بسیاری از شهروندان قرار گرفته است. همین ویژگی‌ها، در کنار رعایت نکردن قوانین راهنمایی و رانندگی، سبب شده‌است موتورسواران در صدر آمار تصادفات فوتی و جرحی قرار گیرند. موتورسواران به دلایل مختلفی در معرض خطر جدی تصادف قرار دارند. پس از بررسی حوادث رخ داده، چندین عامل کلیدی را به عنوان اصلی‌ترین دلایل تصادفات موتورسیکلت‌ها شناسایی کرده‌ایم. ۴۲ درصد از تصادفات فوتی موتورسواران در ۱۰ ماهه امسال در علت تامه، عدم توانایی در کنترل وسیله نقلیه، ۲۲ درصد عدم‌توجه به جلو و ۱۴ درصد تغییر مسیر ناگهانی است. ۱۵ درصد از کل تصادفات خسارتی و ۶۶ درصد از کل تصادفات جرحی هم به موتورسیکلت اختصاص یافته‌است. بر اساس بررسی‌های پلیس بیش از ۴۵ درصد تصادفات شهری هم که منجر به فوت می‌شوند مربوط به موتورسواران است. ۲۸ درصد از آمار فوتی تصادفات موتورسیکلت‌سواران در ساعات اولیه شب اتفاق می‌افتد که بیشتر تصادفات هنگام شب از نیمه شب تا ۴:۰۰ بامداد با فراوانی ۲۶ درصد است که در اکثر حوادث اتفاق افتاده موتورسیکلت‌سواران فاقد کلاه ایمنی هستند. اجرای طرح‌های نظارتی، افزایش کنترل‌های پلیس می‌تواند نقشی مؤثر در کاهش این آمار نگران‌کننده داشته‌باشد. بی‌توجهی به قوانین، تنها یک لحظه زمان می‌برد، اما پیامدهای آن می‌تواند جبران‌ناپذیر باشد.

بازداشت عامل تیراندازی در ملارد

مردی که با تیراندازی در یک جشن خانوادگی در شهرستان ملارد باعث وحشت حاضران شده بود، بازداشت شد.

سرهنگ کیانوش نورمحمدی، فرمانده انتظامی شهرستان ملارد گفت: مأموران پلیس بعد از دریافت گزارش تیراندازی در یکی از محله‌های شهر در محل حاضر شدند. بررسی‌ها نشان داد حادثه در جریان یک جشن خانوادگی اتفاق افتاده و عامل تیراندازی بعد از حادثه از محل متواری شده است که مخفیگاه متهم شناسایی و وی بازداشت شد.

مأموران در بازرسی از مخفیگاه متهم، یک قبضه اسلحه کلت کمری، سه قبضه سلاح شکاری غیرمجاز و پنج تیغه سلاح سرد کشف کردند.

کشف محموله مخدر شیشه از مخزن سی‌ان‌جی

مأموران پلیس داراب در بازرسی از کپسول سی‌ان‌جی یک خودروی سواری، ۵۵ کیلو مخدر شیشه کشف و متهم را بازداشت کردند.

سردار رهام بخش حبیبی، فرمانده انتظامی استان فارس گفت: مأموران پلیس شهرستان داراب هنگام کنترل خودروهای عبوری به یک خودروی سواری سمند مظنون شدند و همزمان با متوقف کردن خودرو، ۵۵ کیلو مخدر شیشه را که به طرز ماهرانه‌ای در مخزن سی‌ان‌جی آن جاساز شده بود، کشف و متهم را بازداشت کردند.

۴ کشته در انحراف به چپ سمند

انحراف به چپ سواری سمند منجر به تصادف با خودروی پژو و بر جای ماندن چهار کشته شد.

سرهنگ خلجی، رئیس پلیس راه فرماندهی انتظامی استان زنجان گفت: مأموران پلیس‌راه بعد از دریافت گزارش سانحه رانندگی در محور زنجان به بیجار در محل حاضر شدند. بررسی‌ها نشان داد سانحه رانندگی بین دو خودروی سمند و پژو ۴۰۵ اتفاق افتاده است و در جریان آن دو راننده و سرنشین سمند در دم فوت کرده‌اند و سرنشین پژو ۴۰۵ هم که به بیمارستان منتقل شده بود به خاطر شدت جراحات وارده در بیمارستان فوت کرد. انحراف به چپ سمند علت حادثه گزارش شده است.

نوبت اول
آگهی فقدان مدرک تحصیلی
گواهی موقت پایان تحصیلات مقطع کارشناسی پیوسته اینجانب یاسین ایمانی فرزند محمدعلی دارنده شماره شناسنامه / کدملی ۵۳۰۰۰۴۵۵۳۵ صادره از مهدی شهر در رشته مهندسی کامپیوتر مقطع کارشناسی پیوسته صادره از دانشگاه آزاد اسلامی واحد سمنان مفقود گردیده است و فاقد اعتبار می باشد. از یابنده تقاضا می شود ،اصل مدرک را به نشانی سمنان، کیلومتر ۵ جاده سمنان دامغان،مجتمع دانشگاه آزاد اسلامی واحد سمنان ارسال نماید.
سمنان

گزارش یک

روز طوفان مردمی حزب‌الله

۸۰۰ شخصیت جهانی از ۶۵ کشور در مراسم تشییع نصرالله و صفی‌الدین شرکت می‌کنند

۸۸ روز بعد از پایان جنگ لبنان و اسرائیل، امروز پیکر دو رهبر حزب‌الله، یعنی سیدحسن نصرالله و سیدهاشم صفی‌الدین تشییع می‌شود؛ مراسمی که با حضور بزرگ لبنانی‌ها و بیش از ۸۰۰شخصیت از ۶۵ کشور دنیا، عمق و گستردگی نفوذ حزب‌الله را در جامعه لبنان به تصویر خواهد کشید.

به گزارش «جوان»، نزدیک به پنج ماه پس از شهادت سیدحسن نصرالله، دبیرکل حزب‌الله در حمله هوایی رژیم صهیونیستی به مقر حزب‌الله در بیروت، امروز تشییع پیکر نصرالله و معاون او، فصل جدیدی را در لبنان رقم خواهد زد. به رغم اینکه دولت لبنان پروازهای مستقیم از ایران به بیروت را تعلیق کرده، ولی چندین روز یا شاید هم چندین هفته است که پروازها از عراق به سمت بیروت می‌آیند. Lebanon debate دیروز گزارش کرد فرودگاه بین‌المللی بیروت شاهد حرکت مسافران از کشورهای مختلف عربی است: «صحنه‌های داخل فرودگاه ازدحام جمعیت را نشان می‌دهد که هیئت‌هایی از الجزایر و تونس علاوه بر سایر کشورهای عربی برای تسلیت و شرکت در این رویداد تاریخی وارد شدند.» یک مقام وزارت حمل و نقل عراق که نخواست نامش فاش شود برآورد کرده که اخیراً بیش از ۶هزار نفر از عراق به بیروت پرواز کرده‌اند. «شیخ علی دعموش» نایب رئیس شورای اجرایی حزب‌الله گفته که بیش از ۸۰۰شخصیت، از بیش از ۶۵ کشور در مراسم تشییع شهیدان سیدحسن نصرالله و هاشم صفی‌الدین شرکت خواهند کرد و ضمن نامیدن امروز به عنوان «روز وفای به عهد و تجدیدپیمان با شهدا» گفت که «اگر دشمن روی ناامیدی ما حساب می‌کند، در توهم است و لبنان هرگز جایی برای اشغالگران نیست.» او گفته است: «ما با وجود غم بزرگی که به دنبال از دست دادن این رهبران بزرگ متحمل شدیم، همچنان در چارچوب و مسیر طبیعی خود قرار داریم و در نبرد حق، از وطن، ملت، امت اسلامی و مقدسات‌مان دفاع می‌کنیم. اگر دشمن صهیونیستی تصور می‌کند که با هدف قرار دادن دو رهبر بزرگ مقاومت، ما را ناامید می‌کند و اراده ما و مردم را می‌شکند، در توهم به سر می‌برد.»

■ زیر باران و برف

در حالی که طی چند ماه بعد از شهادت نصرالله و صفی‌الدین، مقام‌ها در امریکا، سرزمین‌های اشغالی و پایتخت‌های غربی مصرانه بر تضعیف تاریخی حزب‌الله اصرار می‌کنند، مهند هیج علی از مرکز خاورمیانه کارنگی می‌گوید: «یک تشییع جنازه بزرگ که صدها هزار نفر را به خود جلب می‌کند، راهی است که به همه بگوییم که حزب‌الله هنوز وجود دارد.» نیکلاس بلانفورد، کارشناس حزب‌الله مستقر در بیروت و از اعضای ارشد شورای آتلانتیک نیز گفته است: برای حزب‌الله مهم است که نشان دهد که هنوز یک نیروی محبوب در جامعه لبنان است. او به خبرگزاری فرانسه می‌گوید که مراسم تشییع جنازه «دقیقاً رویدادی برای این خواهد بود.» مصطفی علوش، نماینده سابق مجلس لبنان پیش‌بینی کرده که مراسم امروز شاهد «جمعیت بسیار زیادی» باشد. کلیپ‌های ویدئویی از موکب‌های شهروندان لبنانی منتشر شده که از بقاع در شرق لبنان در شرایط سخت آب و هوایی و بارش برف برای شرکت در مراسم امروز به بیروت می‌آیند. آژانس‌های خبری در گفت‌وگو با شهروندان لبنانی، وضعیت لبنان را در آستانه تشییع رهبران حزب‌الله به تصویر کشیده‌اند. حسن وهبی (۶۰ ساله) که متخصص برق خودرو است، به خبرگزاری فرانسه می‌گوید: «این یک روز تاریخی خواهد بود» و می‌افزاید: «مشارکت ما گسترده خواهد بود و به اسرائیلی‌ها ثابت خواهیم کرد که هر چقدر هم که تهدیدات شدید باشد، نمی‌ترسیم.» احمد حلانی (۳۵ ساله) شرکت در تشییع جنازه را یک وظیفه شرعی، قانونی و اخلاقی می‌داند و می‌افزاید: «او (نصرالله) رهبر ما و رهبر پیروزی‌های ماست و زنده یا مرده پشت سر او خواهیم ماند.»

■ بزرگ‌تر از یک ورزشگاه؛ در ابعادی ملی

حزب‌الله آماده استقبالی کم‌نظیر از مراسم تشییع رهبران خود است و طی روزهای گذشته، تدابیر امنیتی شدیدی را اعلام کرده و از نیروهای امنیتی خواسته است در مدیریت جمعیت بزرگ کمک کنند. سفارت امریکا از شهروندان خود خواسته از ورود به محل برگزاری مراسم خاکسپاری از جمله فرودگاه خودداری کنند. مقامات هواپیمایی لبنان گفته‌اند که فرودگاه بیروت به طور استثنایی بسته خواهد شد و پروازها از ظهر تاساعت ۱۶:۰۰ به حالت تعلیق درخواهند آمد. آیین تشییع در داخل ورزشگاه کمیل شمعون برگزار می‌شود. علاوه بر ظرفیت داخلی ورزشگاه، تا شعاع ۱۰۰۰ الی ۱۵۰۰ متری صندلی در نظر گرفته شده تا تشییع کنندگان در این مراسم حاضر شوند.

کمیته برگزارکننده مراسم ۱۰۰ هزار صندلی را برای میزبانی از تشییع کنندگان در این ورزشگاه آماده کرده است. مراسم حدود ۶۵ دقیقه طول خواهد کشید و بعد از سخنرانی شیخ نعیم قاسم، دبیرکل و اقامه نماز بر پیکر شهدا، خودروی مخصوص حامل تابوت به سمت محل خاکسپاری پیکر دبیران کل فقید حزب‌الله در جاده فرودگاه در فاصله حدود سه الی سه و نیم کیلومتری ورزشگاه به حرکت درخواهد آمد، مسیری که با پرچم‌های زرد رنگ حزب‌الله تزیین شده است.

ایران اعلام کرده که یک هیئت بلندپایه در آیین تشییع پیکر رهبران مقاومت لبنان اعزام خواهد کرد. محمدباقر قالیباف به دعوت نبیه بری، رئیس مجلس لبنان در رأس یک هیئت بلندپایه در این مراسم شرکت خواهد کرد و طی چند روز گذشته نیز ده‌ها هیئت از کشورهای مختلف برای شرکت در مراسم امروز وارد بیروت شده‌اند. تا عصر دیروز هیئت‌های رسمی از یمن، عراق، تونس، موریتانی، ترکیه و ایران وارد بیروت شدند. شیخ ابراهیم زکزاکی، رهبر شیعیان نیجریه نیز عصر دیروز برای شرکت در مراسم وارد فرودگاه بین‌المللی بیروت شد. جو ویلسون، عضو جمهوریخواه مجلس نمایندگان امریکا در ایکس نوشته که «هر سیاستمدار لبنانی که در مراسم تشییع السید شرکت کند، خود را در کنار رژیم ایران می‌داند.» با وجود سرمای زیاد، بخش عمده سیاستمداران لبنانی گفته‌اند با نگاهی ملی در مراسم امروز شرکت خواهند کرد. نبیه بری، رئیس پارلمان در مراسم تشییع جنازه شرکت خواهد کرد. سزار ابی خلیل، عضو بلوک لبنان قوی نیز به LBCI گفته که جنبش آزاد میهنی روز یک‌شنبه از طریق یک هیئت پارلمانی در مراسم تشییع جنازه شرکت خواهد کرد: «ما لبنانی هستیم و بر این اساس هیئت پارلمانی برای شرکت در مراسم تشییع جنازه تشکیل می‌شود و این یک وظیفه انسانی و ملی است.» مارون عمار، اسقف اعظم صیدا، نماینده شورای اسقف کاتولیک در مراسم شرکت خواهد کرد. هیئت اجرایی کمیته بازرگانان لبنان با صدور بیانیه‌ای گفته که در همبستگی با مردم لبنان و برای دستیابی به بعد همه‌جانبه ملی این رویداد دردناک و به عنوان ابراز همدردی عمیق ما با خانواده‌های شهدا، صاحبان مغازه‌ها و رستوران‌ها تا بعدازظهر روز یک‌شنبه به طور کامل تعطیل می‌کنند. سندیکای نانوایی‌ها در بیروت و جبل لبنان نیز در بیانیه‌ای اعلام کرد که نانوایی‌های حومه جنوبی امروز درهای خود را می‌بندند تا زمینه را برای شرکت کارگران و صاحبان نانوایی در مراسم تشییع و یادبود شهدای سیدحسن نصرالله و سیدهاشم صفی‌الدین فراهم کنند. «سندیکای قصابان در بقاع» نیز اعلام کرده که «همه کشتارگاه‌ها و قصاب‌ها در استان بعلبک هرمل» تعطیل خواهند بود. در بیانیه این سندیکا آمده است: «شهید ملت جناب آقای نصرالله در وجود ما زنده خواهد ماند، ما از مکتب ایشان الهام می‌گیریم تا در برابر ظلم، درس‌های پایداری در راه حق را بگیریم، به حفظ مقاومت پایبند هستیم و شعارمان این است که هیهات منا الذله.»

واکنش

قطعنامه پایان جنگ اوکراین روی میز سازمان ملل

وزیر خارجه امریکا گفت که واشینگتن یک قطعنامه تاریخی را برای پایان دادن به درگیری در اوکراین روز دوشنبه به مجمع عمومی سازمان ملل ارائه می‌کند و از اعضای این نهاد بین‌المللی خواست با این قطعنامه موافقت کرده و به جنگ پایان دهند. طرحی که جزئیات آن مورد پسند غربی‌ها نیست و شاید اولین بار در اقدامی بی‌سابقه در مسیر موازی با واشینگتن قدم بردارند.

درحالی که مقامات اوکراین و اروپا از جزئیات توافق امریکا با روسیه نگران و دنبال شفاف‌سازی در این باره هستند، دولت دونالد ترامپ، رئیس‌جمهور امریکا حتی پیش‌نویس قطعنامه پایان جنگ در اوکراین را هم نوشته است. مارکو روبیو، وزیر خارجه امریکا روز شنبه در شبکه اجتماعی ایکس نوشت: «دونالد ترامپ به پایان دادن به جنگ اوکراین متعهد است. ایالات متحده روز دوشنبه قطعنامه‌ای ساده و تاریخی را به مجمع عمومی سازمان ملل ارائه می‌کند و از همه کشورهای عضو می‌خواهیم که از آن حمایت کنند تا مسیر صلح هموار شود.» به گزارش ریانووستی، وزارت خارجه امریکا نیز در بیانیه‌ای اعلام کرد، این قطعنامه با دیدگاه ترامپ مطابقت دارد که سازمان ملل باید به هدف اساسی خود مندرج در منشور، یعنی حفظ صلح و امنیت بین‌المللی، از جمله از طریق حل و فصل مسالمت‌آمیز اختلافات بازگردد.

منابع دیپلماتیک نیز گزارش کردند، امریکا در قطعنامه پیشنهادی خود که به سازمان ملل ارائه می‌کند هرگونه اشاره به اراضی اوکراین تحت کنترل روسیه را حذف کرده است. در پیش‌نویس اوکراین و متحدانش بر ضرورت دو برابر کردن تلاش‌های دیپلماتیک برای پایان دادن به جنگ در سال جاری میلادی تأکید و به یکسری ابتکارعمل‌ها برای این مسئله و همچنین مقصر دانستن روسیه در آغاز این جنگ و تعهد به یکپارچگی سرزمینی اوکراین اشاره شده است. در این پیش‌نویس همچنین بر درخواست‌های قبلی مجمع عمومی برای خروج فوری و بی‌قید و شرط نیروهای روسی از اوکراین تأکید شده است.

این قطعنامه پیشنهادی امریکا به نظر برخلاف پیش‌نویس ارائه شده توسط کی‌یف و متحدان اروپایی‌اش است که ترامپ به دنبال به حاشیه کشاندن آنها از مذاکرات درباره آینده اوکراین است. روسیه نیز به پیش‌نویس قطعنامه امریکا واکنش نشان داده و خواستار اصلاحاتی شده است که به ریشه‌های اصلی درگیری پرداخته شود. این درخواست می‌تواند به پیچیدگی‌های بیشتری در مذاکرات منجر شود.

با این اوصاف، در صورت موافقت همه اعضای سازمان ملل با قطعنامه امریکا جنگ اوکراین در آستانه ورود به چهارمین سال خود متوقف خواهد شد. هرچند ممکن است برخی کشورهای اروپایی که توافق دوجانبه ترامپ با روسیه را برنمی‌تابند با این قطعنامه مخالفت کنند اما آنچه مسلم است، اینکه ترامپ عزم خود را جزم کرده به جنگ اوکراین پایان دهد، چه اروپایی‌ها بخواهند چه نخواهند. با توجه به این اختلافات، پیش‌بینی نتیجه نهایی این قطعنامه دشوار است اما با این حال، این وضعیت می‌تواند به تضعیف جبهه متحد غرب در حمایت از اوکراین منجر شود و بر روابط دیپلماتیک میان ایالات متحده، اروپا و اوکراین تأثیرگذار باشد.

دونالد ترامپ نیز جمعه شب گفت: «رئیس‌جمهور پوتین و رئیس‌جمهور زلنسکی باید با یکدیگر صحبت کنند. می‌دانید چرا؟ چون ما می‌خواهیم به کشتار میلیون‌ها نفر پایان دهیم.» ترامپ همچنین در مصاحبه با فاکس‌نیوز حضور زلنسکی در مذاکرات را کم‌اهمیت دانست و گفت: «سه سال است که او در حال مذاکره است، اما هیچ اتفاقی نیفتاده است. بنابراین، فکر نمی‌کنم که حضور او در مذاکرات چندان ضروری باشد.» همزمان با ارائه پیش‌نویس قطعنامه به سازمان ملل، ترامپ اعلام کرد که ارسال سلاح به اوکراین در حال جنگ با روسیه را تعلیق کرده است. ولودیمیر زلنسکی، رئیس‌جمهور اوکراین هم بعد از تعلیق صادرات سلاح از امریکا به کشورش اعلام کرد که کار روی پیش‌نویس توافق بین واشینگتن و کی‌یف که به موجب آن، معادن اوکراین در اختیار امریکایی‌ها قرار خواهد گرفت، در حال انجام است.

گزارش ۲

مهرزاد اصغریان

کوچ ترامپ از کوچاندن مردم غزه!

رئیس‌جمهور امریکا با عقب‌نشینی از طرح خود درباره غزه گفت که فقط یک پیشنهاد داده است

موج مخالفت‌ها با طرح جنجالی رئیس‌جمهور امریکا برای کوچاندن مرم غزه، فروکش نکرده است که تداوم اعتراضات و مخالفت‌ها با این طرح نژادپرستانه، ترامپ و فرستاده او در غرب آسیا را وادار کرد تا از آن عقب‌نشینی کنند. به دنبال این دستاورد برای مردم فلسطین و مقاومت، حماس هم دیروز در جریان تبادل اسرا موفق شد با آزادی شش اسیر صهیونیست در برابر صدها فلسطینی، شمار قابل توجهی از آزادگان فلسطینی را از بند صهیونیست‌ها برهاند.

رؤسای پارلمان عربی روز شنبه در قاهره، صدور سند پارلمانی عربی واحد برای حمایت از ملت فلسطین در سرزمین خود در سایه چالش‌های پیش رو از جمله موضوع کوچاندن مردم غزه را بررسی کردند. این نشست، یک روز پس از عقب‌نشینی آشکار دونالد ترامپ از طرح کوچاندن مردم غزه برگزار شد. رئیس‌جمهور امریکا مدعی شد: «راه‌حل مسئله غزه، برنامه من است. فکر می‌کنم این طرحی است که واقعاً مؤثر است.» او درباره طرحی جنجالی که خشم کشورهای منطقه و حتی فرامنطقه را به دنبال داشت و در شرایطی که وی همواره بر اجرای این طرح پافشاری می‌کرد، روز جمعه در تغییر موضعی آشکار بیان کرد: «غزه در حال حاضر غیرقابل سکونت است و اگر ساکنانش حق انتخاب داشته باشند، از آنجا خواهند رفت. نوار غزه، مکان فوق‌العاده‌ای است و در عجبم که چرا اسرائیل آن را رها کرد.» ترامپ افزود: «مطابق با برنامه من، ایالات متحده مالک غزه خواهد شد. در آنجا دیگر حماسی در کار نخواهد بود و ما به توسعه آن منطقه خواهیم پرداخت.» رئیس‌جمهور امریکا در گفت‌وگو با فاکس‌نیوز ادامه داد: «برنامه من برای غزه خوب است اما آن را تحمیل نمی‌کنم و صرفاً پیشنهاد است.» وی در عین حال، اظهار کرد: «تعجب کردم که اردن و مصر به‌رغم اینکه سالیانه به آنها میلیاردها دلار پول می‌دهیم، از برنامه پیشنهادی من در رابطه با غزه استقبال نکردند.» استیو ویتکاف، فرستاده ویژه امریکا به غرب آسیا هم اظهارات رئیس‌جمهور را به نوعی دیگر تکمیل و ادعا کرد که هدف از این پیشنهاد کوچاندن فلسطینی‌ها از غزه نبوده بلکه تنها هدف آغاز گفت‌وگوها درباره بهترین راه‌حل برای ملت فلسطین بوده است. ویتکاف سعی کرد موضع جدید خود و رئیس‌جمهور را این‌طور توضیح دهد: «بازسازی غزه نیازمند پاکسازی گسترده و یک طرح جامع و بزرگ خواهد بود.» فرستاده ویژه امریکا گفت: «این به معنای آن نیست که ما باید یک طرح تخلیه داشته باشیم، زمانی که رئیس‌جمهور درباره این مسئله صحبت می‌کند، یعنی می‌خواهد ذهن همه را بیدار کند تا بیندیشند چه چیزی برای این منطقه قانع‌کننده بوده و بهترین راه‌حل برای ملت فلسطین و ساکنان غزه چیست.»

■ اعمال فشارها به امریکا نتیجه داد

با این حال، سمت و سوی رسانه‌های رژیم صهیونیستی به انصراف امریکا از طرح خود درباره غزه معطوف بود. مرکز رادیو و تلویزیون این رژیم اعلام کرد: «ویتکاف لحن تند خود درباره طرح ترامپ برای نوار غزه را به صورت چشمگیری تغییر داد و در کنفرانس «سرمایه‌گذاری عربستان» در میامی امریکا گفت که هدف از طرح ترامپ، آغاز بحث در این خصوص است.» گزارش این رسانه رژیم صهیونیستی حاکی از این است که ویتکاف در کنفرانس یاد شده گفت: «سؤال اساسی که در طرح ترامپ مطرح است، این است که آیا فلسطینی‌ها می‌خواهند در غزه زندگی کنند یا اینکه ترجیح می‌دهند به جای بهتر دیگری نقل مکان کنند؟ موضوع بحث دیگر محدود به مکان نبوده بلکه به چگونگی فراهم کردن زندگی بهتر برای مردم مربوط است.» فرستاده امریکا به منطقه غرب آسیا تأکید کرد: «اظهارات ترامپ درباره تخلیه غزه، نادرست فهمیده شده و رئیس‌جمهور امریکا به جای تکرار راه‌حل‌هایی که در طول ۵۰ سال موفقیت‌آمیز بودن آنها ثابت نشده، به دنبال بررسی گزینه‌های جدیدی است.» مرکز رادیو و تلویزیون رژیم صهیونیستی گزارش داد: فشارهای بین‌المللی و انتقادهای شدید، واشینگتن را بر آن داشت رویکرد انعطاف‌پذیرتری را در پیش بگیرد و اکنون طرح خود را صرفاً بحثی آزاد درباره بهترین راه‌ها برای بهبود زندگی فلسطینی‌ها و نه طرحی برای کوچاندن اجباری آنها توصیف می‌کند.

■ ادامه تبادل اسرا منوط به پایبندی

همچنین روز شنبه و در آغاز مرحله هفتم تبادل اسرا میان رژیم صهیونیستی و مقاومت فلسطین، گردان‌های شهید عزالدین القسام (شاخه نظامی جنبش حماس) شش اسیر صهیونیست را تحویل صلیب سرخ دادند. مراسم تحویل دو اسیر به نام‌های «تال شوهام» و «اورا منگستو» در شهر رفح واقع در جنوب نوار غزه برگزار شد. منگستو از جمله اسرایی که حماس او را آزاد کرده، ۱۱ سال پیش در سال ۲۰۱۴ به اسارت نیروهای مقاومت درآمده است. تال شوهام دیگر اسیر اسرائیلی نیز در عملیات «طوفان الاقصی» در هفتم اکتبر سال ۲۰۲۳ به اسارت حماس درآمده بود و چهار اسیر دیگر به نام‌های «عومر شم طوف»، «هشام السید»، «عمر فینکرت» و «یلیا کوهن» نیز در اردوگاه «النصیرات» در مرکز این باریکه آزاد شدند. مقاومت فلسطین همچنین در جریان آزادی اسرای صهیونیست تصاویری را از سلاح‌های به غنیمت گرفته شده از صهیونیست‌ها در رفح به نمایش گذاشت. این افراد در ازای آزادی ۶۰۲ اسیر فلسطینی آزاد شدند. ۵۰ اسیر محکوم به حبس ابد و ۶۰ اسیر دارای احکام سنگین و ۴۷ اسیر نیز که پیش‌تر در جریان توافق «وفاداری به آزادگان» از زندان‌های رژیم صهیونیستی آزاد شده بودند و مجدداً به اسارت گرفته شدند، در زمره آزادشدگان قرار داشتند. عبداللطیف قانوع، سخنگوی جنبش حماس تأکید کرد که هفتمین مرحله تبادل اسرا در چارچوب عملیاتی صورت گرفته که مقاومت فلسطین بر رژیم اشغالگر تحمیل کرده است. وی خاطرنشان کرد که مقاومت همچنان بر اجرای توافق و وادار کردن دشمن به پایبندی به تعهدات خود مصمم است و ادامه روند تبادل اسرا منوط به پایبندی رژیم صهیونیستی به مفاد باقی‌مانده توافق و اجرای پروتکل‌های انسانی است. در همین راستا، حازم قاسم نیز در رویکردی مشابه تأکید کرد: «ما امروز بر تعهد کامل خود برای تکمیل تمامی مراحل عملیات تبادل اسرا تأکید می‌کنیم و آمادگی خود را برای اجرای یک تبادل گسترده در مرحله دوم اعلام می‌داریم، مشروط بر اینکه اشغالگران به آتش‌بس پایدار، خروج از غزه و آزادی اسرای ما از زندان‌های‌شان پایبند باشند.»

نگاه

حنیف غفاری

شکل‌گیری دولت‌های ضعیف در اروپا

طی روزهای اخیر و در آستانه برگزاری انتخابات سراسری آلمان، سیگنال‌های متناقضی از وضعیت احزاب و گروه‌های سیاسی این کشور به گوش می‌رسد. با این حال قدر متیقن نظرسنجی‌های صورت گرفته در سرزمین ژرمن‌ها، تشکیل دولتی بی‌ثبات در برلین است زیرا در بهترین وضعیت ممکن، دو حزب سوسیال‌دموکرات و دموکرات‌مسیحی جهت مهار جریان راست افراطی ناچار به ائتلاف خواهند شد. تجربه قبلی نشان داده است ترکیب دو جریان راست میانه و چپ میانه در برلین، مصداق یک هم‌افزایی سیاسی نبوده و بیشتر شبیه نوعی همزیستی اجباری برای بقای حداقلی در قدرت تلقی می‌شود. تعارض این دو حزب سنتی آلمان در قبال حدود و ثغور سیاست خارجی مداخله‌گرایانه در اروپا و جهان و از آن مهم‌تر، اختلاف این دو در قبال بودجه‌ریزی سالیانه در آلمان، موضوعاتی نیست که به سادگی قابل کتمان باشد.

در طرف مقابل، به نظر می‌رسد ایلان ماسک و ترامپ قصد دارند با حمایت از حزب آلترناتیو برای آلمان، اپوزیسیونی قدرتمند در برلین برای جریان‌های سنتی ساخته و زمینه‌گذار مطلق از جریانات سنتی قدرت را فراهم نمایند. حزب آلترناتیو برای آلمان در حال حاضر عضو گروه راست‌گرای «میهن‌پرستان برای اروپا» نیست اما به نظر می‌رسد پس از انتخابات اخیر، به عضویت این مجموعه درآید. این حزب همچنین پیش‌تر از گروه راست افراطی «هویت و دموکراسی» که اکنون منحل شده، اخراج شد. دلیل این اخراج، اظهارات جنجالی ماکسیمیلیان کرا، رهبر پیشین این حزب بود که در مصاحبه‌ای با یک روزنامه ایتالیایی گفته بود «همه اعضای اس‌اس نازی‌ها جنایتکار نبودند.»

در هر حال، نقشه راه کاخ سفید در تقابل با احزاب سنتی در اروپا و خصوصاً آلمان (نقطه ثقل اتحادیه اروپا و حوزه یورو) معطوف به انتخابات سراسری اخیر نیست. حزب آلترناتیو برای آلمان پس از حمایت‌های ایلان ماسک بار دیگر در کانون توجه رسانه‌های بین‌المللی قرار گرفته است. ماسک آلیس وایدل، رهبر این حزب را به یک گفت‌وگوی آنلاین در پلتفرم ایکس دعوت کرد و چندین بار حمایت خود را از این حزب اعلام کرده است. این حزب در نظرسنجی‌های پیش از انتخابات آلمان که قرار است در ۲۳ فوریه برگزار شود، در جایگاه دوم قرار دارد، با این حال سایر احزاب اعلام کرده‌اند که با آن ائتلاف نخواهند کرد.

پدیده‌ای که طی سال‌های اخیر در اروپا شاهد آن بوده‌ایم، شکل‌گیری دولت‌های حداقلی، ضعیف یا ائتلافی (از نوع شکننده) در غرب بوده است. دولت ماکرون در فرانسه و دولت کنونی اولاف شولتس در آلمان را می‌توان مصادیق دو دولت حداقلی و ضعیف در رأس معادلات اجرایی و سیاسی اروپای واحد قلمداد کرد. دولت آتی در آلمان نیز از چنین قاعده‌ای مستثنی نیست. ترکیب دموکرات‌مسیحی‌ها و سوسیال‌دموکرات‌ها نه تنها قادر به حل‌وفصل معضلات اقتصادی و سیاسی جاری در برلین نیست، بلکه تعارضات درونی و متعاقباً مخالفت عمومی با احزاب سنتی را در سطح عمومی بیشتر خواهد ساخت. این همان فضایی است که جریانات ملی‌گرای افراطی و در رأس آنها حزب آلترناتیو برای آلمان در میان‌مدت و حتی کوتاه‌مدت به دنبال آن خواهند بود.

اخبار کوتاه

■ لاوروف سه‌شنبه در تهران

سرگئی لاوروف، وزیر خارجه روسیه روز سه‌شنبه به منظور دیدار و رایزنی با عباس عراقچی، همتای ایرانی خود راهی تهران می‌شود. پرونده سوریه، یکی از موضوعاتی است که گفته می‌شود در این دیدار درباره آن رایزنی خواهد شد. یک ماه پس از امضای قرارداد همکاری جامع بین ایران و روسیه، مقامات روس برای سفرهای دیپلماتیک سعی در تحکیم این روابط دارند. سرگئی لاوروف در روزهای آینده به تهران سفر خواهد کرد. اسماعیل بقایی، سخنگوی وزارت خارجه ایران روز شنبه گفت که سفر وزیر خارجه روسیه به تهران در چارچوب مشورت‌های مستمر ایران و روسیه راجع به روابط دوجانبه و تحولات منطقه‌ای و بین‌المللی انجام خواهد شد. کاظم جلالی، سفیر ایران در مسکو نیز گفته است که این سفر «یک‌روزه» است. مقامات و رسانه‌های ایران و روسیه درباره جزئیات سفر لاوروف به تهران و اینکه چه موضوعاتی مورد بررسی قرار خواهند گرفت توضیح بیشتری ارائه نداده‌اند، هرچند خبرگزاری تسنیم گفته که پرونده سوریه یکی از موضوعاتی است که در این دیدار بر سر آن بحث خواهد شد. از آنجا که لاوروف پیش از سفر به تهران به ترکیه خواهد رفت، این گمانه‌زنی تقویت می‌شود که تحولات سوریه بخش مهمی از دیدار لاوروف با عراقچی را تشکیل دهد. این سفر بلافاصله پس از دیدار وزیر خارجه روسیه با همتای امریکایی خود در ریاض انجام می‌گیرد و برخی این گمانه‌زنی را هم مطرح کرده‌اند که ممکن است لاوروف و همتای امریکایی او علاوه بر اوکراین درباره ایران هم رایزنی کرده باشند. شاید لاوروف حامل پیامی از دولت امریکا برای ایران باشد که بدون شک پرونده هسته‌ای در کانون توجه قرار دارد.

■ تهران: منعی برای فروش پهپاد شاهد وجود ندارد

نمایندگی ایران در سازمان ملل در واکنش به به نمایش گذاشتن پهپاد ایرانی در نشست سی‌پک واکنش اعلام کرد: هیچ منعی برای فروش پهپاد شاهد وجود ندارد. یک فروند پهپاد ایرانی در مراسم امسال جمهوریخواهان امریکا (سی‌پک) با هدف فضاسازی علیه جمهوری اسلامی ایران و توجیه مقابله با آنچه تهدیدات ایران خوانده می‌شود، به نمایش درآمد. به گزارش خبرگزاری صدا و سیما، نمایندگی ایران در سازمان ملل گفته که «پهپاد شاهد یکی از بهترین انواع پهپادها در سطح جهان است؛ قابلیت شناسایی، تجسس و عملیاتی فوق‌العاده‌ای دارد و قیمت بسیار مناسب و ارزانی هم دارد.» نمایندگی جمهوری اسلامی ایران در سازمان ملل ادامه داد: «هیچ منع قانونی برای فروش آن وجود ندارد. هر کشوری که متعهد شود از آن در تجاوز به کشور دیگری استفاده نکند، می‌تواند متقاضی خرید آن باشد.» رسانه‌های امریکایی مدعی شدند این پهپاد که توسط ارتش اوکراین سرنگون شده بود، با همکاری اوکراین و لهستان و سازمان غیردولتی امریکایی اتحاد علیه ایران هسته‌ای (UANI) به امریکا منتقل شد.

■ حضور «تاریخی» ناوگروه نیروی دریایی ایران در مالزی

رسانه مالزیایی پهلو گرفتن ناوگروه نیروی دریایی ایران در بندری در مالزی را «تاریخی و مهم» ارزیابی کرد. به گزارش ایسنا، ناو اقیانوس‌پیمای شهید «نادر مهدوی» نیروی دریایی سپاه به همراه ناوشکن «دنا» از ارتش ایران، روز جمعه و پس از ۲۸ روز دریانوردی، با استقبال رسمی در بندر کلانج مالزی پهلو گرفتند. روزنامه سان در گزارش خود از حضور این ناوگروه در سواحل مالزی، آن را قابل توجه ارزیابی و خاطرنشان کرد که این، اولین بار است که کشتی‌های نیروی دریایی ایران در مالزی حضور می‌یابند. کاپیتان «رامان شهریل عدلان» مدیر توسعه منابع انسانی نیروی دریایی سلطنتی مالزی، رهبری هیئتی از نیروی دریایی این کشور را که از ورود دو کشتی ایرانی به همراه گروه موسیقی استقبال کرد، بر عهده داشت. «ولی‌الله محمدی نصرآبادی» سفیر ایران در مالزی نیز در مراسم استقبال رسمی از ناوگروه ایرانی در بندر کلانج حضور داشت.

جوان

روزنامه سیاسی، اجتماعی و فرهنگی صبح ایران

صاحب امتیاز: پیام‌آوران نشر روز
مدیرعامل و مدیر مسئول: محمدجواد اخوان
سردبیر: غلامرضا صادقیان
آدرس: تهران، خیابان بیهقی
کوچه شهید اکبر زجاجی (چهاردهم غربی)، پلاک ۱۲
سازمان آگهی‌ها: ۸۸۵۴۵۴۸۸
روابط عمومی: ۸۸۵۲۳۰۶۰- فکس: ۸۸۴۹۸۴۶۶
توزیع: مؤسسه نشرگستر امروز نوین ۸۸۷۳۰۹۴۲
چاپ: همشهری
Public@JavanOnline.ir

| روزنامه جوان | شماره ۷۲۵۱ | یک‌شنبه ۵ اسفند ۱۴۰۳ | ۲۴ شعبان ۱۴۴۶ | اذان ظهر: ۱۲:۱۸ |
غروب آفتاب: ۱۷:۵۳ | اذان مغرب: ۱۸:۱۱ | نیمه‌شب شرعی: ۲۳:۳۶ | اذان صبح فردا: ۰۵:۱۷ | طلوع آفتاب فردا: ۰۶:۴۱ |

حکمت

امیرالمؤمنین امام علی علیه‌السلام:
از کفاره گناهان بزرگ به‌فریاد مردم رسیدن و آرام کردن مصیبت‌دیدگان است.
نهج‌البلاغه، حکمت ۲۴

نما | حسین کشتکار

دیده‌بان

کارگردان «عنکبوت مقدس» به اذیت و آزار جنسی متهم شد

کارگردان فیلم موهن «عنکبوت مقدس» به آزار و اذیت جنسی و دست‌درازی به یک «بازیگر مشهور» متهم شد.

علی عباسی با اتهامی که حاکی از رفتار نامناسب در زمان مستی در میهمانی پس از مراسم گلدن گلوب امسال است، روبه‌رو شده است. بر اساس گزارش منابع آگاه، این کارگردان ۴۳ ساله به‌طور تهاجمی به یک بازیگر مشهور که تحت نمایندگی آژانس سی‌ای‌ای است، دست‌درازی و بدن او را لمس کرده است. نام این هنرپیشه هنوز فاش نشده است.

این منابع به دیدلاین گفتند که پس از این اتفاق، این آژانس از عباسی خواسته از این بازیگر عذرخواهی کند. با این حال، برخی نزدیکان این کارگردان سوئدی- امریکایی ادعا می‌کنند سی‌ای‌ای به او توصیه کرده بود که برای عذرخواهی با آن بازیگر تماس نگیرد. نهایتاً عباسی، نمایندگان امریکایی خود، سی‌ای‌ای و اینترتینمنت ۳۶۰ را از دست داد و اکنون تنها با شرکت لارک در بریتانیا کار می‌کند. همچنین این کارگردان دیگر با شرکت روابط‌عمومی لد کمپانی همکاری نمی‌کند، اگرچه به نظر می‌رسد که قرارداد او پس از اکران فیلم «کارآموز» که درباره برهه‌ای از زندگی دونالد ترامپ، رئیس‌جمهور امریکاست به پایان رسیده است. همکاری عباسی با شرکت حقوقی گرندنسون دی‌راکرز نیز قطع شده است. هرچند منابع نزدیک به او مدعی شده‌اند این موضوع به اتفاقات اخیر مرتبط نیست.

به نظر نمی‌رسد عواقب این رفتار متجاوزانه عباسی به همین موارد ختم شود، زیرا هالیوود پس از فراگیر شدن جنبش «می‌توو»، حساسیت بالایی روی آزار و اذیت جنسی نشان داده که گاهی به بایکوت کردن مادام‌العمر عوامل سینمایی نیز منتهی شده است. عباسی هنوز به درخواست‌ها برای اظهارنظر در مورد این اتهام پاسخ نداده است، اما زمانی که دیدلاین در مورد وضعیت نمایندگانش تماس گرفته، او مدعی شده تصمیم گرفته مسیر جدیدی را در حرفه‌اش دنبال کند.

جامعه کره متأثر از خودکشی بازیگر جوان

مرگ بازیگر جوان کره‌ای جرقه‌ای برای تغییر در نحوه رفتار آنلاین با سلبریتی‌ها در این کشور زده است.

به گزارش مهر از ام‌اس‌ان، درگذشت کیم سائرون ۲۴ ساله، بازیگر کره‌جنوبی، همدردی گسترده‌ای را برانگیخت و موجب ایجاد بحث درباره نظارت عمومی شدید بر رفتار با افراد مشهور در این کشور، به‌ویژه در فضای مجازی شد. کیم، بازیگر سرشناسی که از کودکی راهی دنیای سینما شده بود با بازی در فیلم «مردی از ناکجاآباد» در سال ۲۰۱۰ شهرت جهانی یافت. روز یکشنبه یکی از دوستان این بازیگر جسد او را در خانه‌اش واقع در سئول پیدا کرد.

پلیس هر نوع جرم و جنایتی را رد و تأیید کرده که کیم یادداشتی از خود باقی نگذاشته است. مرگ کیم به دنبال پشت سر گذاشتن یک دوره دشوار حرفه‌ای رخ داده که پس از یک حادثه رانندگی بر اثر استعمال الکل در سال ۲۰۲۲ رخ داد و این بازیگر پس از آن از سوی دادگاه جریمه شد. این حادثه موج پایان‌ناپذیر واکنش‌های منفی آنلاین و انتقادهای رسانه‌ای را برانگیخت و موجب شد کیم برای حفظ موقعیت کاری خود با مشکل مواجه شود. محیط آنلاین کره‌جنوبی به دلیل رفتار خشن خود با افراد مشهور، به‌ویژه زنانی که از هنجارهای معمول منحرف شوند، مشهور است.

کیم بارها هدف رسانه‌های خبری قرار گرفت که با انتقادهای خود احساسات عمومی را تقویت می‌کردند و هر نوع معاشرت وی با دوستان، ابراز ناامیدی از کم‌کاری‌اش و حتی لبخند زدنش در طول فیلمبرداری یک فیلم مستقل که سال گذشته ساخته شد، به رسانه‌ها راه می‌یافت و با انتقاد مواجه می‌شد.

خودکشی این بازیگر اکنون موجب شده حساسیت بیشتری در قبال چنین مسائلی ایجاد شود و فشارهایی که چهره‌های مشهور در چشم‌انداز رسانه‌ای نابخشوده کره‌جنوبی با آن مواجه هستند، زیر سؤال برود. پس از مرگ کیم، چندین روزنامه مهم کشور دیروز سه‌شنبه سرمقاله و نظراتی را منتشر کردند که در آن نظرات سمی آنلاین درباره این بازیگر را محکوم کردند.

برخی به مرگ خواننده‌های کی پاپ، سئول لی و گوهارا در سال ۲۰۱۹ و مرگ بازیگر «انگل» لی سان-کیون در سال ۲۰۲۳ استناد کردند و در عین حال خواستار تغییر فرهنگ خشن و بی‌گذشت نسبت به افراد مشهور شدند. روزنامه «هانکوک ایلبو» نیز بر این تأکید کرد که برخی رسانه‌ها، حتی پس از مرگ کیم با استفاده از عناوین تحریک‌آمیز به سوءاستفاده از درگذشت این بازیگر پرداخته‌اند تا افزایش کلیک داشته باشند.

«آرام، عاشقانه، ابدی» کتاب جدید تشکری در کتابفروشی‌ها

کتاب «آرام، عاشقانه، ابدی»، تازه‌ترین اثر از زنده‌یاد سعید تشکری با ارائه پنج نمایشنامه منتشر نشده از او توسط به‌نشر در دسترس علاقه‌مندان قرار گرفت.

مهدی سیم‌ریز، مدیر تولید انتشارات به‌نشر از انتشار کتاب جدیدی از زنده‌یاد سعید تشکری در این انتشارات خبر داد و به تسنیم گفت: کتاب «آرام، عاشقانه، ابدی»، مجموعه‌ای از نمایشنامه‌های مذهبی تشکری است که در آخرین سال‌های حیات نویسنده به رشته تحریر درآمده و از سوی خانواده او برای چاپ به به‌نشر سپرده شده‌اند. وی با بیان اینکه کتاب «آرام، عاشقانه، ابدی»، دربردارنده پنج نمایشنامه از زنده‌یاد تشکری است به موضوع این آثار اشاره و اضافه کرد: نمایشنامه‌ها در فضای دینی و آیینی نوشته شده‌اند. بخش قابل توجهی از این آثار درباره امام رضا(ع) به نگارش درآمده‌اند، به همین دلیل به‌نشر قرار است مراسم رونمایی برای این کتاب در ایام برگزاری نمایشگاه کتاب که مصادف با ایام دهه کرامت است، برگزار کند.

سیم‌ریز در پاسخ به این پرسش که این نمایشنامه‌ها با کارهای نخستین زنده‌یاد تشکری چه تفاوتی دارد، گفت: آثاری که تشکری در سال‌های پایان حیاتش نوشته است، در قیاس با کارهای قبلی‌اش، با فضای امروز تئاتر همخوانی بیشتری دارد. آثار متأخر فضای مینی‌مالیستی دارد و از قابلیت اجرا برخوردار است. در مجموع می‌توان گفت این کارها برای دوره حاضر نوشته شده‌اند. مدیر تولید انتشارات به‌نشر با بیان اینکه کتاب «آرام، عاشقانه، ابدی» در ۵۰۰ نسخه به چاپ رسیده است، یادآور شد: این اثر برای مطالعه اهل کتاب و تولید آثار هنری به‌تازگی در دسترس علاقه‌مندان قرار گرفته است.

علی غفاری کارگردان فیلم «پیش مرگ» در گفت‌وگو با «جوان»:

«پیش‌مرگ» قهرمان را در سینما زنده کرد

رضا دهشیری | جوان

■ **مصطفی شاه کرمی**

فیلم «پیش‌مرگ» به کارگردانی علی غفاری با پشت سر گذاشتن اکران‌های موفق در جریان چهل و سومین دوره جشنواره فیلم فجر، موفق به کسب سیمرغ بلورین بهترین فیلم از نگاه تماشاگران شد. «جوان» به دلیل قرار گرفتن این فیلم در بین آثاری که در صف اکران نوروزی هستند، با کارگردان این اثر گفت و گو کرده است.

■■■

فیلم «پیش‌مرگ» در چهل و سومین دوره جشنواره فیلم فجر موفق شد به عنوان بهترین فیلم از نگاه تماشاگران سیمرغ مردمی را به خود اختصاص بدهد.

خدا را شکر هم در سالن رسانه‌ها (برج میلاد) و هم در سینماهای سطح شهر که فیلم را در چندین سالن مختلف همراه با مردم دیدم، بازخوردها خیلی خوب بود و من فکر می‌کنم علت اقبال تماشاگران به فیلم «پیش‌مرگ» پرداختن به قهرمان است که سینمای ما سال‌هاست از آن دور شده‌است. شاید از این بابت برای تماشاگران تازگی داشت و با احساس خوب از سالن بیرون می‌آمدند.

عنوان فیلم از ابتدا «پیش‌مرگ» بود یا بعداً به این اسم رسیدید؟

اسم اولیه فیلمنامه همین «پیش‌مرگ» بود، البته من تصمیم داشتم اسم فیلم را عوض کنیم و جان فدا بگذاریم، منتها با توجه به اخباری که از فیلم کار شده بود و از طرفی هم احتمال دادیم تغییر اسم ممکن است باعث سردرگمی بشود. نکته‌ای در مورد اسم فیلم وجود دارد و آن این است که پیش‌مرگ جدا از هم باید نوشته شود، چون معنی آن با پیشمرگ که عنوانی برای مجاهدان کرد در دوران دفاع مقدس بود، فرق می‌کند و اینجا به معنای فدا شدن برای مردم است یا همان جان فدا.

در مورد نحوه رأی‌گیری و انتخاب فیلم «پیش‌مرگ» صحبت‌ها و انتقاداتی مطرح شد تا جایی که علی آشتیانی‌پور مسئول بخش سیمرغ مردمی جشنواره فیلم فجر مجبور به ارائه توضیحات به رسانه‌ها شد آیا شما نکته‌ای در این مورد دارید؟

شاید سیمرغ فیلم «پیش مرگ» از این بابت مورد توجه قرار گرفت که به هر دلیلی مورد توجه داوران قرار نگرفت و در هیچ رشته‌ای هم کاندید نشد و انتخاب این فیلم از سوی مردم یک مقداری برای دوستان غافلگیرکننده بود. مطالبی گفته و منتشر شد که چطور مردم چنین فیلمی را برگزیده‌اند، ولی به هر حال آقای آشتیانی‌پور خیلی مبسوط در مورد این مسئله توضیحاتی دادند که جای هیچ ابهام و شبهه‌ای نیست. خود من هم به این باور رسیدم که مردم دنبال سینمای قهرمان‌محور هستند و دوست دارند قهرمانان‌شان را روی پرده سینما ببینند و آرزو بکنند که لحظاتی به جای او باشند. مدت‌ها بلکه سال‌ها بود که تشویق شخصیت اصلی و قهرمان فیلم را در سینماها ندیده بودیم، اما مردم برای قهرمان فیلم «پیش مرگ» دست زدند و او را تشویق کردند. به نظرم این اتفاق به نوعی آشتی با این نوع از سینما بود و امیدوارم در اکران عمومی هم این اتفاق برای فیلم رخ بدهد.

در ایام برپایی جشنواره فیلم فجر برخی انتقادات در مورد شخصیت‌پردازی‌های فیلم مطرح می‌شد و بعضی از منتقدان نسبت به این مسئله انتقاداتی داشتند، نظر خودتان در این رابطه چیست؟

من قضاوت را می‌گذارم بر عهده تماشاگر و منتظرم در ایام اکران عمومی فیلم این نظرات را بشنوم و بازخوردها را ببینم. ولی در کل ما سعی کردیم تا جایی که امکان دارد و می‌توانیم به شخصیت شهید سعید قهاری وفادار بمانیم، به خاطر همین مسئله فکر می‌کنم که شخصیت اصلی فیلم خیلی جذاب از آب درآمده‌است و مردم با او دوست می‌شوند، با او نگران و خوشحال می‌شوند. از طرفی دیگر ما تقریباً در دو سوم ابتدایی فیلم همه تلاش و انرژی‌مان را روی شخصیت‌پردازی کاراکتر گذاشتیم، نکاتی مثل هوشمند بودن این شخص اهل خانواده بودن و همچنین شجاع بودنش. اینها فاکتورهایی بود که ما فیش‌برداری کردیم تا بدانیم این شهید چه ویژگی هایی داشته است چون ایشان در زمان خودش شخصیت برجسته‌ای داشتند؛ با تحقیقاتی که انجام دادیم، در کنار گفت و گوهایی که با خانواده و همرزمانش انجام دادیم، سعی کردیم به شخصیت او نزدیک بشویم. انتخاب مهدی نصرتی برای ایفای نقش شهید قهاری هم به دلیل شباهتی که با ایشان داشت و به گفته همرزمان و کسانی که با شهید قهاری خیلی مأنوس بودند، خیلی شبیه او شده بود، این موضوع در کنار نکاتی که قبلاً گفتم، باعث بهتر دیده‌شدن قهرمان فیلم شد. ولی به هر حال سلیقه‌ها و نوع برخورد مخاطب با فیلم محترم است و هر کسی ممکن است در مواجهه با فیلم یک واکنشی داشته‌باشد، باید منتظر بمانیم تا تأثیر آن را بر مخاطبان در اکران عمومی هم ببینیم.

یکی از محسنات این فیلم تعدد لوکیشن است، آیا نمی‌توانستید از امکانات تکنولوژیک جدید مانند هوش مصنوعی و تولید مجازی استفاده کنید؟

از آنجایی که اتمسفر کلی کار دو بخش داشت ولی بخش عمده آن در کردستان ایران بود و یک بخش محدودتری از آن هم در اقلیم کردستان عراق بود و این دو جغرافیا باید در فیلم لحاظ می‌شد. برای پیدا کردن لوکیشن خیلی گشتیم، ولی اینگونه نبود هر جایی که ایده آل ما بود حتماً انتخاب بکنیم چون یک سری ملزومات و وابستگی‌هایی نیاز بود مانند آمدن بالگرد. بخش زیادی از این فیلم جاده‌ای هست و امکان کار کردن در جاده‌ای که بتوانیم این پروداکشن و لجستیک را به آنجا منتقل کنیم برای‌مان مهم بود، به همین علت سفرهای زیادی رفتیم و یک جاهایی را هم شبیه‌سازی کردیم، یعنی در شهر و استانی دیگری که به شدت ویژگی‌های کردستان و مریوان را داشت، کار کردیم اطراف تهران و قم هم تصویربرداری داشتیم. این فیلم به لحاظ اجرا یک اثر بسیار پیچیده‌ای بود. چون به نظرم بخش یک سوم پایانی از نظر بصری برای مخاطب خیلی جذاب و نو بود و طبیعتاً اجرای آن هم خیلی سخت بود. بله می‌توانستیم از ویژوال و پرده سبز استفاده کنیم، اما برای انتخاب لوکیشن خیلی تلاش کردیم تا بهترین کار را به صورت واقعی انجام بدهیم. البته یک بخش‌هایی از فیلم (حالا اشاره نمی‌کنم که کدام سکانس‌ها) پلاتو هست، ولی اینقدر خوب از آب درآمد که واقعاً تشخیص دادنش سخت است، ولی چون از قبل برای آن طراحی داشتیم بعد از انجام تست‌های مختلف و آقای حسن ایزدی هم به خوبی از عهده کار برآمد و کار را خیلی حرفه‌ای اجرا کرد.

عنصر قهرمان در سینمای کشورمان کمرنگ شده‌است، البته هر از گاهی یک فیلم پرتره که عمدتاً در ژانر دفاع مقدسی تولید می‌شود، به شهدای شاخص می‌پردازد که برخی از آنها به دلیل عدم پرداخت دراماتیک و ضعف فیلمنامه مورد توجه و اقبال مخاطبان قرار نمی‌گیرند ارزیابی شما از حذف این پرسوناژ مهم از سینمای کشورمان در حالی که آثار ممتاز سینمایی دنیا به آن می‌پردازند، چیست؟

خلأ وجود و حضور قهرمان واقعاً نیازی به گفتن ندارد و همانطوری که شما گفتید امروزه این کمبود در سینمای ما احساس می‌شود. تماشاگری که پول می‌دهد و بلیت می‌خرد، دوست دارد نزدیک دو ساعت در سالن سینما بنشیند و فیلم ببیند و نباید کاری کنیم که خوابش ببرد. به نظر من لزوماً عبارت قهرمان بخش اکشن کار نیست، یعنی قهرمان می‌تواند یک قهرمان متفکر یا اجتماعی باشد، می‌تواند یک ورزشکار، هنرمند یا یک دانشمند حتی یک پدر یا مادر خانواده باشد، همه اینها می‌توانند قهرمان باشد. بحث من در مسئله قهرمان‌محوری این است که تماشاگر آرزو بکند جای او باشد و شرایطی به وجود بیاید با او خوشحال بشود و غمگین بشود، قلبش برای او بتپد. من فکر می‌کنم سینما و پرده عریض و تماشاگر مستحق دیدن و دریافت صحنه‌های با شکوه است، به هر حال یک قالبی برای اجرا دارد، خیلی از فیلم‌ها را می‌توان در شبکه نمایش خانگی یا به صورت تله‌فیلم یا حتی سریال ساخت، ولی وقتی صحبت از پرده عریض سینما می‌شود، قهرمان، آدم را قلقلک می‌دهد تا کارهای جذاب‌تری را انجام بدهد ما سعی کردیم «پیش مرگ» از این ویژگی‌ها داشته‌باشد، چون انتظار تماشاگر است به‌خصوص ما که در حوزه دفاع مقدس کار می‌کنیم، در این رابطه تعارف نداریم. این چیزی را که می‌خواهم عرض کنم، اغراق نیست، ولی ما خیلی سعی کردیم به شخصیت واقعی شهید قهاری که یک فرمانده شجاع بود، نزدیک بشویم، در طول دورانی که مشغول کارهای تحقیق و پژوهش کار بودیم، هر مأموریت ایشان را که به آن می‌پرداختیم، می‌دیدیم چقدر جذاب است و اصلاً خود سینماست. افسوس که ما بیشتر از ۱۰۰ دقیقه فرصت نداشتیم که به مأموریت‌های شهید قهاری بپردازیم. ما فقط یک برش کوتاهی از قریب به ۳۰ سال حضور ایشان در عرصه حفظ امنیت غرب کشور پرداختیم، ولی سعی کردیم همین برش کوتاه را هم کامل‌تر بسازیم و با توجه به بازخوردهایی که گرفتیم، فکر می‌کنم به هدف‌مان رسیدیم.

فیلم «پیش مرگ» در بازه اکران نوروزی روی پرده سینماها می‌رود، از طرفی دیگر صحبت‌هایی در مورد احتمال نمایش آن از تلویزیون هم مطرح می‌شود، مانند اتفاقی که برای فیلم «تک تیرانداز» افتاد؛ آیا «پیش مرگ» هم به سرنوشت تک تیرانداز دچار می‌شود؟

این کار که قطعاً در حال آماده‌سازی برای اکران در سینماهاست و طی چند روز مانده تا شروع اکران مشغول انجام مقدمات یک اکران خوب هستیم و همچنین کارهای تبلیغاتی و تیزر آن در حال آماده‌سازی است و دورخیز ما اینا‌ست که فیلم را در سینماها اکران بکنیم. اتفاقاً ما چون به خاطر تجربه فیلم «تک تیرانداز» زخم خورده این کار هستیم، خود من اصرار داشتم که حتماً برای نمایش خوب فیلم مراقبت‌های لازم را داشته‌باشیم. من نمی‌دانم که برای تک‌تیرانداز چرا این اتفاق افتاد، چون به فیلم خیلی لطمه زد و هیچ جای دنیا نمی‌آیند اول فیلم را در تلویزیون نمایش بدهند و بعد آن را در سینما اکران کنند، این موضوع یک تصمیم خیلی عجیبی بود. منتها یک بخشی از این مسائل تصمیم سرمایه‌گذار و بانی کار است و کارگردان فیلم تا یک جایی می‌تواند اقدام بکند. البته من در آن زمان بی‌خبر بودم که چرا چنین تصمیمی گرفته شد و من هم مثل شما مخاطب از زیر نویس برنامه‌ها متوجه شدم که قرار است فیلم تک تیرانداز جزو پخش آثار نوروزی باشد ولی اینجا دیگر فکر نمی‌کنم که چنین اتفاقی بیفتد، چون بعد از آن تجربه ناموفق دوستان به این نتیجه رسیدند که این فیلم برای سینما ساخته شده‌است و باید قبل از هر چیز در سینما اکران بشود و ان‌شاءالله مخاطب خودش را هم خواهد داشت. البته با توجه به تداخل ماه مبارک رمضان با ایام نوروز و اینکه معمولاً ساعت سینما رفتن مردم هم به ساعات منتهی به افطار می‌شود، به نظرم باید برای این مسئله فکری بشود و تصمیمات درست و خوبی گرفت شود تا فیلم‌ها در اکران لطمه نبینند.

مردم دنبال سینمای قهرمان‌محور هستند و دوست دارند قهرمانان‌شان را روی پرده سینما ببینند و آرزو بکنند که لحظاتی به جای او باشند

رویداد

ابراهیم حاتمی‌کیا:

آرزو دارم مردم برای معنویت به سینما بیایند

■ **نوید پارسا**

من پیش از این پروژه، برای فیلمی در مورد حاج قاسم تحقیقات مفصلی انجام دادم، اما در نهایت ساخت این فیلم ممکن نشد و حکمتش شاید این بود که من به سمت فیلم حضرت موسی بروم.

ابراهیم حاتمی‌کیا در مراسم چهاردهمین دوره محافل هم‌اندیشی سینما انقلاب و «جایزه سینمایی ققنوس» که با حضور چهره‌های مطرح سینمای انقلاب اسلامی در فرهنگسرای اندیشه برگزار شد، در سخنان خود از سختی‌های مسیر فیلمسازی سخن گفت و اشاره کرد که پیش از آغاز پروژه «موسی کلیم‌الله»، نزدیک به چهار سال روی ساخت فیلمی درباره حاج قاسم سلیمانی کار کرده، اما این پروژه به نتیجه نرسیده است. وی افزود: «من پیش از این پروژه، برای فیلمی در مورد حاج قاسم تحقیقات مفصلی انجام دادم، اما در نهایت ساخت این فیلم ممکن نشد و حکمتش شاید این بود که من به سمت فیلم حضرت موسی بروم. وقتی وارد این پروژه شدم، تازه متوجه شدم چرا زحماتی که در سوریه کشیدیم، به نتیجه نرسید».

او با اشاره به چالش‌های تولید این اثر گفت: «این پروژه، یک کار بسیار سخت بود. ما در ابتدا تصور می‌کردیم به فضایی هزار و ۷۰۰ متری برای فیلمبرداری نیاز داریم، اما مجبور شدیم در فضایی محدودتر و با تکنیک‌های مدرن کار کنیم.» حاتمی‌کیا در پایان، با بیان اینکه فیلم «مست عشق» مهدی فتحی امید تازه‌ای در سینمای دینی ایجاد کرده‌است، گفت: «من تنها یک‌بار با پدرم به سینما رفتم، آن هم برای تماشای مستندی درباره خانه خدا. مردم آن زمان، با نیت عبادت به سینما می‌آمدند. امیدوارم روزی برسد که مردم برای تجربه‌ای معنوی به سینما بیایند و از آن بهره ببرند». در این مراسم، جایزه «چهره سال سینمای انقلاب» به ابراهیم حاتمی‌کیا تعلق گرفت. سعید مظاهری، دبیر رسانه‌ای این دوره از جایزه سینمایی ققنوس، نیز در سخنانی به ضرورت گفتمان‌سازی در سینمای انقلاب اشاره کرد و گفت: «پس از فقدان شهید مرتضی آوینی، بسیاری از او تنها به عنوان یک مستندساز و راوی جنگ یاد می‌کردند و کمتر کسی به اندیشه‌های او توجه داشت. این در حالی است که آوینی نه فقط یک مستندساز، بلکه متفکری در حوزه رسانه و فرهنگ بود. پس از حوادث سال ۸۸، جریانات رسانه‌ای متعددی خود را ادامه‌دهنده راه او می‌دانستند، اما ما در محفل سینما انقلاب تلاش کردیم که خلأ گفتمان انقلاب در سینما را جبران کنیم».

■ **اهدای جوایز به برگزیدگان جشنواره**

پس از سخنرانی‌ها، نوبت به معرفی و تقدیر از برگزیدگان این دوره رسید. جایزه بخش «خانواده» به فیلم «پیش‌مرگ» اهدا شد. آرش زینال‌خیری، کارگردان این اثر، ضمن یادکردن از شهید قهاری، نقش اصلی فیلم، از مردم خواست از فیلم‌های دفاع مقدس و آثار جبهه انقلاب در اکران عمومی حمایت کنند تا دلگرمی در عرصه تولید صورت گیرد.

در بخش پویانمایی، جایزه به انیمیشن «افسانه سپهر» به کارگردانی مهدی جعفری جوزانی تعلق گرفت. جوزانی با ابراز علاقه خود به سینمای حاتمی‌کیا گفت: «ما با آژانس شیشه‌ای عاشق سینما شدیم و امیدوارم این مسیر ادامه پیدا کند». جایزه بخش «پیشرفت و مردم» به فیلم «ناتور دشت» تعلق گرفت و مهدی فرجی پس از دریافت جایزه اظهار داشت: «افزایش تعداد داوران در این جشنواره باعث شده که عدالت بیشتری در انتخاب‌ها برقرار شود».

جایزه «روایت مقاومت و قهرمان» به فیلم «خدای جنگ» رسید. حسین دارابی، تهیه‌کننده این فیلم، از ابراهیم حاتمی‌کیا به دلیل مشاوره‌های مفیدش در ساخت این اثر تقدیر کرد و از مردم خواست که در اکران عمومی از فیلم حمایت کنند. در ادامه آخرین جایزه بخش دانشجویی و دانش‌آموزی به فیلم «بچه مردم» به تهیه‌کنندگی سید علی احمدی اهدا شد که هیچ‌کدام از عوامل فیلم برای دریافت حضور نداشتند. در پایان این مراسم فیلم «موسی کلیم‌الله» ابراهیم حاتمی‌کیا برای حاضران در مراسم اکران شد. جایزه سینمایی ققنوس از سال ۱۳۸۹ با هدف شناسایی و تقدیر از فیلم‌های متعهد به ارزش‌های انقلاب اسلامی و دفاع مقدس راه‌اندازی شد. این جایزه توسط محفل سینما انقلاب که متشکل از گروهی از منتقدان، فیلمسازان و نخبگان فرهنگی است، برگزار می‌شود. این رویداد علاوه بر بررسی فیلم‌های جشنواره فیلم فجر، به ارائه تحلیل‌های گفتمانی درباره مسیر سینمای انقلاب اسلامی نیز می‌پردازد.

موسیقی

سرخپوست اکوادوری در حال ثبت رکوردی تازه در ایران

لئو روخاس، نوازنده سرخپوست اهل اکوادور در حال ثبت رکوردی تازه در زمینه میزان فروش بلیت هنرمندان خارجی در ایران است.

لئو روخاس، نوازنده و موزیسینی که با لقب «پسر خورشید» شناخته می‌شود، به فروش حدود ۱۸ هزار بلیت و ثبت رکوردی جالب در موسیقی ایران نزدیک می‌شود.

اجرای این هنرمند که ابتدا تنها برای تاریخ ۱۳ اسفند برنامه‌ریزی شده بود با استقبال مخاطبان برای دو روز دیگر در تاریخ‌های ۱۴ و ۱۵ اسفند ماه تمدید شد. در حال حاضر تمامی بلیت‌های روز اول این اجرا تمام شده و تنها تعدادی از بلیت‌های روزهای بعدی این کنسرت باقی مانده است.

استقبال گسترده از این کنسرت در شرایطی اتفاق می‌افتد که میزان فروش بلیت‌های کنسرت‌های پاپ در ایران با کاهش قابل توجهی مواجه شده است. حالا «لئو روخاس» در رقابتی جالب با دیگر هنرمندان سرشناس بین‌المللی که تاکنون در ایران روی صحنه رفته‌اند در مسیر ثبت یک رکورد جدید قرار دارد. در سال‌های گذشته، هنرمندانی چون ریچارد کلایدرمن، کیتارو، شیلر و جیپسی کینگ فامیلی تجربه اجرای زنده در ایران را داشته‌اند که هر کدام استقبال خاص خود را از سوی مخاطبان ایرانی داشتند. این‌بار اما نوازنده سرخپوست اکوادوری در حال ثبت رکوردی تازه در کنسرت‌های خارجی است. محمود شبیری، تهیه‌کننده این کنسرت پیش‌تر کنسرت- نمایش بزرگ «رستم و سهراب» را در تابستان امسال روی صحنه برده بود. او می‌گوید: این کنسرت قرار است در واپسین روزهای سال ۱۴۰۳ به عنوان یکی از رویدادهای مهم فرهنگی پوشش گسترده‌ای در رسانه‌های داخلی و بین‌المللی داشته باشد.

سالن وزارت کشور که با ظرفیت حدود ۳ هزار صندلی، بزرگ‌ترین سالن کنسرت ایران محسوب می‌شود، در شش سانس میزبان این کنسرت خواهد بود. فضای موسیقیایی خاص «لئو روخاس» که ترکیبی از نواهای تسکین‌دهنده فلوت بومیان امریکاست، فضایی آرامش‌بخش و منحصربه‌فرد را برای مخاطبان رقم خواهد زد. قطعاتی همچون «چوپان تنها» و «قلب گرگ» از معروف‌ترین آثار این نوازنده هستند که در سراسر جهان محبوبیت زیادی دارند. «لئو روخاس» در اجراهای خود به سبک و اصالت موسیقی سرخپوستی پایبند است. او همواره با لباس‌های سنتی مخصوص خود روی صحنه می‌رود و ارکستر و دکور کنسرت نیز با الهام از فرهنگ بومی امریکای جنوبی طراحی شده است. این فضای متفاوت و جذاب، پیش‌بینی استقبال گسترده‌ای را از سوی علاقه‌مندان به موسیقی ایجاد کرده است. کنسرت «لئو روخاس» در ایران در تاریخ‌های ۱۳، ۱۴ و ۱۵ اسفند برگزار می‌شود.