جوان

روزنامه سیاسی، اجتماعی و فرهنگی صبح ایران
یک‌شنبه ۱۹ اسفند ۱۴۰۳ - ۸ رمضان ۱۴۴۶
سال بیست‌وهفتم- شماره ۷۲۶۳ - ۱۶ صفحه
قیمت: ۵۰۰۰ تومان

سرمقاله

غلامرضا صادقیان | سردبیر

حرف راست را نخست‌وزیر قطر زد!

گفت‌وگوی نخست‌وزیر قطر با یک خبرنگار امریکایی در میانه نامه‌نگاری و تهدیدات ترامپ علیه ایـران، بهتر از هر خبر و تحلیلی نشان داد که چرا تهدید ایران آسان نیست. محمد بن عبدالرحمن آل ثانی هشدار داد که هرگونه حمله به تأسیسات هسته‌ای ایران کل منطقه را درگیر آتش جنگ و آلودگی آب و غذا می‌کند. چرا دیپلمات قطری چنین حدسی زده و چه ذهنیتی داشته است، مگر جنگ بین امریکا و ایران نیست، چرا باید منطقه درگیر آتش شود؟! فرض ساده و پیش‌گفته آن اسـت که امریکا از خاک خودش و از آسمان خودش به ایران حمله نخواهد کرد، بلکه از پایگاه‌های امریکا در همین کشورهای منطقه و از آسمان همان‌ها حمله خواهد کرد. ایران نیز قبلاً هشدار داده کشورهایی که زمین و آسمان خود را در اختیار امریکا قرار دهند، بی‌نصیـب از آتش جنگ نخواهند بود. دو دهه پیش شـنیدم که ایران به کویت، بحرین، قطر و امارات نامه رسمی داده که اگر امریکا به ایران حمله کند، جنگ ناخواسته و با موشک‌های سرگردان در منطقه گسترش خواهد یافت! اکنون نیز فرض کشورهای منطقه همین است. اما معتقدم کشورهای منطقه فراتر از این فرض ساده و حتی فراتر از هشـدار ایران، آتش فراگیر جنـگ را پس از حمله احتمالی امریکا بسـیار محتمل می‌دانند، زیرا آنچه اکنون با گذشته تفاوت کرده اسـت، قدرت ایران در فراگیر کردن یک جنگ بدون حمله مستقیم و موشک‌باران است و این به پشتوانه توانایی‌های نظامی جدید ایران است.

ایران در ایـن راهبرد به منطقه غرب آسـیا به شـکل یک کل نگاه می‌کند، نه‌فقط از جهت اسـلامی‌بودن کشـورها یـا نزدیک‌بودن فرهنگ‌هـا، و نه فقط جغرافیای سیاسـی (ژئوپلیتیک) بلکه جغرافیا و محیط‌زیست کشورهای منطقه نیز مرز نمی‌شناسد و یکی است. اگر کشوری در این منطقه قرار باشـد که آسـیب ببیند، باید کل منطقه مانع آن شود وگرنه کل منطقه آسیب می‌بیند. ایران خود در زمان حمله صدام به کویت و شعله‌ورشدن چاه‌های نفت، نه با صدام و نه با امریکایی‌ها هنگام بازپس‌گرفتن کویت، همراهی نکرد اما در خاموش‌کردن چاه‌ها که تأثیرات زیست‌محیطی ویرانگر برای منطقه داشـت فعال شد. مثال‌ها بیشـتر است و حالا این درک شـکل گرفته که اگر یک کشـور مورد حمله قرار بگیرد، گویی به کل منطقه تجاوز شـده است و کل منطقه باید پاسخگو باشد. چه از لحاظ تجارت، چه از منظر امنیتی، و چه از نگاه زندگی!

پایگاه‌های امریکا در کشورهای حاشیه جنوبی خلیج‌فارس سال‌هاسـت نقش اطلاعاتی، امنیتی و نظامی خود را بازی کرده‌اند و حتی اگر جنگنده‌ای از این پایگاه‌ها بلند نشـود، تقصیر سال‌های دور آنان پابرجاست. شیخ‌نشین‌ها آن زمان که شنزاری بیش نبودند با امریکا بر سر دفاع از کشورشان و تضمین امنیت خودشان قرارداد بستند و خاک خود را برای سـاختن پایگاه به بیگانه دادند. مسئله دقیقاً همین جاست. وقتی امریکا را برای تضمین امنیت خود به منطقه آوردید، اگر امریکا به امنیت همسایه شما حمله کرد، شما هم وسط میدان هستید، چون او به شما امنیت داده و حالا می‌خواهد امنیت همسـایه شـما را بگیرد! در چنین وضعیتی مرزها در زمان جنگ بازتعریف می‌شود و همان مرزهای زمان جنگ نیست. یا همه نفت می‌فروشیم یا هیچ‌کس، یا همه تجارت می‌کنیم یا هیچ‌کس، یا همه تردد هوایی امن داریم یا هیچ‌کس، یا همه در صلح هستیم، یا هیچ‌کس و بالاخره یا همه زندگی می‌کنیم یا هیچ‌کس! این مفهومی اسـت که امیر قطری به‌خوبی آن را جدای از هشدار یا سـکوت ایران درک کرده است، وقتی می‌گوید: «اگر چنین اتفاقی (حمله به تأسیسات اتمی ایران) بیفتد، آغاز جنگی خواهد بود که در سراسر منطقه گسترش خواهد یافت. آیا می‌توان انتظار داشت کشوری مورد حمله قرار بگیرد و ساکت بماند؟ قطعاً واکنشی وجود خواهد داشت و این واکنش‌ها در منطقه خواهد بود. نه‌تنها امنیت منطقه بلکه امنیت امریکا را نیز تحت‌تأثیر قرار خواهد داد. منافع امریکا در پایگاه‌های نظامی، تأسیسات انرژی و حتی امکانات آموزشی در منطقه با خطر مواجه خواهد شـد. همچنین کشورهای منطقه به خاطر آلوده‌شـدن دریا به مواد هسـته‌ای دیگر نه آب دارند و نه ماهی! چون ما رودخانه یـا منابع آب نداریم و آب دریا را شیرین می‌کنیم و این فقط برای سه روز ما کافی است! پس قطر به‌هیچ‌وجه از هیچ‌گونه اقدام نظامی در منطقه حمایت نخواهد کرد. ما تا زمانی که راه‌حلی دیپلماتیک بین ایالات‌متحده و ایران محقق نشود، تسلیم نخواهیم شد.»

یک سال و سه ماه جنگ اسـرائیل و درواقع امریکا و اروپا با حماس و این نتیجه‌ای که اکنون می‌بینیم، بسیاری را بر سر عقل و حساب آورده است که جنگ می‌تواند فراتر از محاسبات روی کاغذ باشد. اینکه مقام قطری به امریکا هشدار می‌دهد آن پایگاه‌هایی که در کشـور ما و باقی شیخ‌نشین‌ها دارید، دیگر امن نخواهد بود، نتیجه این واقع‌بینی است. بهتر این بود که این حدیث در گفته دیگران بیاید که آمد!

Leader.ir

رهبر معظم انقلاب در دیدار رمضانی کارگزاران نظام:

قطعاً توقعات قلدرها را نخواهیم پذیرفت

می‌خواهند در افکار عمومی تردید ایجاد کنند

که چرا با وجود اعلام آمادگی آنها برای مذاکره، ما حاضر به مذاکره نیستیم در حالی که هدف آنها مذاکره نیست بلکه تحکم و تحمیل است

ادعای اروپایی‌ها مبنی بر عمل نکردن ایران به تعهدات خود حرف زور است بی‌چشم و رویی هم حدی دارد

رهبر معظم انقلاب اسلامی عصر دیروز در دیدار سران قوا و جمع زیادی از کارگزاران و مدیران رده‌های مختلف کشـور، ضمـن بیان توصیه‌های رمضانی درباره خودفراموشی فردی و اجتماعی و تبعات آنها، اصلاح وضع اقتصاد و بهبود معیشـت مردم را بسـیار مهم خواندند و علاوه بر تشریح ظرفیت‌هـا و راهکارهایی که ربطی بـه تحریم ندارد، گفتند: انسـجام و همکاری قوا و همه سـطوح مسـئولیتی، اصلاح نظام ارزی، حفظ ارزش پول ملی، حمایت همه‌جانبه از تولید و سـرمایه‌گذاری، سرعت عمل در تصمیم‌گیری و اجرا و به ثمر نشسـتن طرح‌ها، پرهیـز از بی‌تصمیمی و رها شـدن کارها و مبارزه جدی با قاچاق، در دسـتور کار همه مسئولان و دسـتگاه‌ها قرار گیرد. به گزارش پایگاه اطلاع‌رسـانی دفتر مقام معظم رهبری، حضرت آیت‌الله خامنه‌ای در ابتدای این دیدار با اشـاره به حضور شهید رئیسی در جلسه سال گذشـته کارگزاران نظام با رهبری، گفتند: آن عزیز اکنون به پاداش زحمات و خدمات خـود، از لطف و رحمت الهی برخوردار است و همه مسئولان اگر به مسئولیت به چشم فرصت گذرای خدمت نگاه کنند، مشمول چنین لطف و رحمتی خواهند شد. رهبر انقلاب با تشکر از سخنان خوب و مفید رئیس‌جمهور، انگیزه و احساس مسئولیت او را بسیار با ارزش دانسـتند و افزودند: تأکید آقای پزشکیان بر اعتماد به پروردگار و توانایی انجام کارهای بزرگ، کاملاً راهگشاسـت و ان‌شـاءالله رئیس‌جمهور در فاصله‌ای نه چندان دور، انجام شدن طرح‌های بزرگی را که در این دیدار بیان کرد، به مردم مژده خواهد داد و ملت را خوشحال خواهد کرد. حضرت آیت‌الله خامنه‌ای ماه مبارک رمضان را ماه ذکر و قرآن را کتاب ذکر خواندند و گفتند: ذکر در مقابل غفلت و فراموشـی است که از میان غفلت‌ها، فراموشی خود و فراموشی خدا بسیار خسارت‌بار و غیرقابل جبران است. ایشان با اشاره به آیات قرآن درباره تبعات فراموشی خدا گفتند: اگر انسان خدا را فراموش کند، پروردگار هم او را فراموش می‌کند، یعنی از دایره رحمت و هدایت خود بیرون می‌کند و با بی‌اعتنایی، او را مخذول و به خود رهاشده می‌سازد. | بقیه در صفحه ۲

ویژه جوان

اپوزیسیون جایگزینی برای جمهوری اسلامی ندارد

فائزه هاشـمی هر از چنـد گاهی تـلاش می‌کند تصویری واقعی از برانداز‌ان را پیش چشم مخاطب بگذارد و شاید نوعی آسیب‌شناسی نسبت به جریان اپوزیسیون انجام دهد. یقیناً بسیاری دیگر از برانداز‌ان هم به چنین شـناخت واقع‌بینانه‌ای از جریان خود رسیده‌اند، اما به دلیل ترس از واکنش‌های برانداز‌ان بیانش نمی‌کنند. اخیراً گفت‌وگویی از فائزه هاشمی منتشر شـده که در بخشـی از آن در مورد جریان برانداز می‌گوید که آن درگیری‌ای که خود برانداز‌ان با هم دارند، یـک رهبری را نیاز هسـت که چنین چیزی وجود ندارد | صفحه ۲

یادداشت سیاسی

رحیم زیادعلی

نعره مستانه ترامپ

انتخاب بین دوگانه مذاکـره و جنگ هر ناظری را به این نکته رهنمون می‌سـازد کـه طبعاً هر عقل سـلیمی مذاکره را بر جنگ ترجیـح دهد، اما این همه ماجرا نیست. آیا ترامپ دنبال مذاکره است؟ آیا او صلاحیت مذاکره را دارد؟ و اساساً گفت و گو و مذاکره تابع چه شرایط و ویژگی‌هایی است؟ منطق مذاکره آن گونه که از عنوانش پیداست، گفت و گو برای یافتن یک راه حل مشـترک و پایان دادن به یک مناقشه اسـت. مذاکره‌ای که بر اساس آن دو طرف با عدول از برخی منافـع خود، به یک توافق مرضی‌الطرفین برسند | صفحه ۲

یادداشت سیاسی

مهدی سعیدی

وفاق ضرورتی برای همه فصول

کنار توصیـه به وفاق هـر یک از قوای سـه گانه موظفند وظایف قانونی خـود را پیگیری نمایند. فرامـوش نباید کرد کـه مجلس وظیفـه نظارت بر عملکرد کابینـه را برعهـده دارد و این وظیفه نظارتی بدون شـک با تذکرات قانونی و در حالت حداکثری با عزل و نصب‌هایی همراه خواهد شد. اینجاسـت که اگر منصفانه و مبتنی بر عقلانیت و اخلاق سیاسی حرکت نشود، ممکن است شیشه وفاق ترک بردارد و تشتت‌ها و بگومگوها، قلب‌ها را تیره کند | صفحه ۲

یادداشت اجتماعی

محمدصادق عبداللهی

باز هم اشتباه کردید خانم سخنگو!

پس از آنی که طرح تدریس ادبیات زبان‌های قومی و محلی در دستور کار صحن مجلس قرار گرفت و با اعلام مخالفت نماینده دولت و نظر منفی برخی از نمایندگان رد شـد، معاون پارلمانی رئیس‌جمهور اعلام کرد نماینـده‌اش در ابراز مخالفت برداشـت شـخصی خود را مبنا قرار داده‌اسـت و در توئیتی نوشت: «رئیس‌جمهور و دولت موافق «تدریس زبان مادر» در مدارس هستند.» سپس سخنگوی دولت هم بیان کرد: «دولت لایحه جامعی درباره «زبان‌های مادری» به مجلس ارائه می‌کند | صفحه ۳

پدرم مزد شب‌زنده‌داری را کنار شهدا گرفت

صغری خیل فرهنگ | خبرنگار گروه ایثار و مقاومت

یوسف عبدالله‌نژاد، فرزند شـهید رحمت عبدالله‌نژاد و خواهرزاده شـهید یوسـف داورپنـاه دعوت‌مان را برای حضـور در دفتر روزنامـه جـوان پذیرفت و از آذربایجان‌غربی میهمان‌مان شـد. آمده بود که جای مادربزرگش، روایتگر شهیدشـان باشد؛ روایتی تلخ از مادری که پیکر اربا اربای دردانه‌اش را داخل چادر مشکی‌اش می‌پیچد و او را به خاک می‌سپارد؛ مادری که می‌گوید: «با دیدن پیکر چاک چاک پسـرم، یاد علی‌اکبر امام حسـین(ع) افتادم. نه آبی داشـتم که غسلش کنم، نه پارچه‌ای که کفنش کنم و نه فرصت که برایش نماز بخوانم. چادر سـیاهم را برداشـتم و تکه‌های پیکر پسرم را داخل چادر گذاشتم. چادرم شد کفن یوسف. وارد قبر شدم. خاک‌های قبر را کنار زدم. سـنگ‌ها را جدا می‌کردم و بیرون می‌انداختم. میان همان گریـه و ندبه‌ها به خدا گفتـم: آخر من چگونه فرزندم را اینجا بگذارم و بروم؟! | صفحه ۸

حراج زیبایی در جشنواره‌های تخفیفی

زهرا چیذری | خبرنگار گروه اجتماعی

بیمارسـتان آپادانای تهـران دوباره بازگشایی شده‌است و درست در لحظاتی که من از مقابـل در آن عبـور می‌کنم، احتمالاً چند نفری در اتاق عمل هستند تا پوستشان را بکشند و شکمشان را کوچک کنند! در همین حین بـا صدای پیامک تلفن همراهم از افـکارم بیرون می‌آیم: «سـال نو اندام نو؛ تخفیف ۴۵ درصدی پیکرتراشـی». پیامک‌هـای تبلیغاتی که حافظه گوشـی تلفـن همراهم را پر کرده، بالا و پایین می‌کنم. تعداد زیادی از آنها به تخفیفات عیدانه مراکز زیبایی و جراحی‌ها و اقدامات زیبایی دندانپزشکی اشاره دارد. برخی از تبلیغات هم در کنار انجـام یکـی از اقدامات زیبایـی برایت جایزه در نظر گرفته‌اند. مثلاً هایفوتراپی با بوتاکس رایـگان یا بلفارو پلاسـتی با لیزر رایگان | صفحه ۳

جای خالی بلیت‌های قطار در نوروز ۱۴۰۴

حسام کمالی

با توجه به پیش‌بینی‌ها، در آسـتانه نـوروز امسـال تقاضـای بلیـت قطار به حدود ۳۲میلیـون رسـید، اما فقط ۲میلیون و ۲۰۰هزار بلیت فروخته شـد. این آمار نشـان‌دهنده ضعـف جدی در برنامه‌ریـزی و مدیریـت منابع اسـت. بلیت‌های قطار کـه بایـد به‌راحتی در دسـترس مسـافران قرار می‌گرفت، به سـرعت تکمیـل ظرفیت می‌شـوند و بسیاری از مسافران از خرید بلیت محروم می‌مانند. در حالی که مقامات مسئول در وزارت راه‌وشهرسازی و شرکت راه‌آهن بـه فرافکنـی و توجیهـات بی‌پایـان می‌پردازند، این پرسـش مهم در ذهن عموم باقی می‌ماند که چـرا بلیت قطار هنوز به دسـت مـردم نمی‌رسـد؟ آیا این موضوع تنها ناشـی از یـک بحران مدیریتی است؟ | صفحه ۴

۱۵

نخست‌وزیر قطر:

حمله به ایران سراسر منطقه و پایگاه‌های امریکا را به آتش خواهد کشید

عراقچی: حمله نظامی قادر به نابودی تأسیسات هسته‌ای نیست

وزیر امـور خارجـه: اولاً برنامه هسـته‌ای ایران را نمی‌توان با عملیات نظامی از بین بـرد، به چند دلیل؛ دلیل اول این اسـت که این فناوری اسـت که ما به آن دسـت یافته‌ایم و فناوری در مغز اسـت و نمی‌توان آن را بمباران کـرد. ثانیاً، تأسیسـات هسـته‌ای ایران در بسیاری از نقاط مختلف کشور پراکنده است و به درستی محافظت می‌شود و ما مطمئن هستیم که نمی‌توان آنها را نابود کرد و سوم، ما توانایی پاسخگویی بسیار قوی و کاملاً متناسب و متعادل را داریم

۱۵

کشتار علویان در شام «الجولانی»

تنها چند روز بعد از اعتراضات بی‌سابقه پسا اسد در منطقه معروف ساحلی سـوریه، دولت تحت حاکمیت تحریرالشـام به شـیوه‌ای تکان‌دهنده دست به قتل‌عام غیرنظامیان سـوریه زد؛ کشـتارهایی که به شـیوه‌ای سیستماتیک بر مناطق علوی‌نشین سوریه متمرکز است. دیده‌بان حقوق بشر سوریه از کشتار بیش از ۳۰۰نفر خبر داده، در حالی که آمارهای غیر رسـمی شـمار قربانیان غیرنظامی را بیش از ۶۰۰ تن اعلام کرده‌اند

۱۵

یمن: صهیونیست‌ها ۴ روز برای انجام تعهدات‌شان فرصت دارند

تقلای صهیونیست‌ها برای سنگ‌اندازی در اجرای توافق آتش‌بس و خودداری اشغالگران از اجرای تعهدات خود، انصارالله را بر آن داشت تا به صراحت به این رژیم هشدار دهد، چنانچه طی چهار روز، مانع از ارسال کمک برای مردم غزه شـود، باید منتظر از سرگیری حملات دریایی باشـد. حماس دربیانیـه‌ای از تصمیم انصارالله تقدیر کرد ونوشـت این تصمیم شجاعانه نشان‌دهنده عمق پیوند برادران انصارالله و ملت برادر یمن با فلسطین و بیت‌المقدس است

۱۲

امید به واپسین نخست‌وزیر آخرین شاه

محمدجواد اخوان

بختیار یکی از مهره‌های مرتبط سیا بود که از اواسط دوره پهلوی دوم با امریکا ارتباط داشت، اما لحظه‌ای که امریکا به او نیاز داشت واپسین روزهای عمر سلطنت فرا رسید. هرچند او نتوانست انتظار امریکایی‌ها را برای حفظ رژیم همسو با منافع امریکا تأمین کند، اما پس از انقلاب همچنان برای بازگرداندن تاج‌وتخت به شاه و البته ایران به دامان امریکا بـه او امیدوار بودند. در اسـناد مختلف سفارت امریکا در تهران، مدارک روشنی از حمایت امریکا از اقدامات او علیه انقلاب اسلامی به چشم می‌خورد

۳

کمربند سبز به دور تهران خاکستری

تا به امروز، بیش از ۴۶ هزار هکتار از اراضی پیرامونی تهران به فضای سبز تبدیل شده‌اسـت. با اتمام فاز اول این طرح در اسفند ماه سـال جاری، این رقم به بیش از ۵۱ هزار هکتار خواهد رسید. عبور از مرز ۵۰ هزار هکتار، یک رکورد تاریخی در توسعه فضای سبز شهری در ایران محسوب می‌شود و نشـان‌دهنده عزم جدی شهرداری برای تحقق اهداف زیست‌محیطی است.

سرخط

■ **سپاه نیوز:** سرلشکر حسین سلامی فرمانده کل سپاه با صدور پیامی شهادت پرافتخار رزمنده رشید و سرافراز سپاه اسلام «مصطفی عبداللهی» پدر سرافراز شهید مدافع حرم «مرتضی عبداللهی» در حین اجرای ماموریت و در حین اطفای حریق در یکی از مراکز نیروی دریایی سپاه را تبریک و تسلیت گفت.

■ **ایسنا:** رئیس جمهور در اجرای تبصره ماده(۱۰) اساسنامه اصلاحی بنیاد ایران‌شناسی مصوب ۱۳۹۶/۶/۱۴ شورای عالی انقلاب فرهنگی و نظر به مراتب تعهد، تخصص و سوابق ارزشمند علمی، دکتر علی اکبر صالحی را به عنوان «رئیس بنیاد ایران‌شناسی» منصوب کرد.

یادداشت

نعره مستانه ترامپ

رحیم زیادعلی
دبیر سیاسی

دونالد ترامپ، رئیس‌جمهور تروریست امریکا، روز پنج‌شنبه در گفت و گویی مدعی شد که نامه‌ای مستقیم به رهبر جمهوری اسلامی ارسال کرده و در آن خواستار گفت و گو درباره برنامه هسته‌ای ایران شده است. او در این گفت‌وگو بار دیگر این ادعا که ایران به دنبال دستیابی به سلاح هسته‌ای است را تکرار کرده و مدعی شده: «ایران نمی‌تواند سلاح هسته‌ای داشته باشد. گزینه‌های دیگری (به جز مذاکره) نیز موجود است». ابراز تمایل ترامپ به گفت‌وگو و مذاکره در حالی مطرح می‌شود که او به‌تازگی سازوکار فشار حداکثری علیه ایران را مجدداً از سر گرفته است.

در انتخاب بین دوگانه مذاکره و جنگ (که ترامپ در اظهار نظر خود از آن به عنوان گزینه‌های دیگر) یاد کرده، هر ناظری را به این نکته رهنمون می‌سازد که طبعاً هر عقل سلیمی مذاکره را بر جنگ ترجیح دهد، اما این همه ماجرا نیست. آیا ترامپ دنبال مذاکره است؟ آیا او صلاحیت مذاکره را دارد؟ و اساساً گفت و گو و مذاکره تابع چه شرایط و ویژگی‌هایی است؟ منطق مذاکره آن گونه که از عنوانش پیداست، گفت و گو برای یافتن یک راه حل مشترک و پایان دادن به یک مناقشه است. مذاکره‌ای که بر اساس آن دو طرف، در قالب بده و بستان‌هایی یا به عبارت بهتر، عدول از برخی منافع خود، به یک توافق مرضی‌الطرفین برسند.

برای درک این مهم شاید لازم باشد کمی به گذشته بازگردیم. جایی که دولت روحانی در مهرماه سال ۹۲ وارد مذاکره با پنج قدرت دائمی شورای امنیت سازمان ملل (امریکا، روسیه، چین، انگلیس، فرانسه) و آلمان شد و پس از ۲۱ ماه گفت و گوهایی فشرده و طولانی، سرانجام در ۲۳ تیر ۹۴ برجام از دل این مذاکرات بیرون آمد. برجامی که بر اساس توافق و اذعان رئیس وقت جمهوری اسلامی ایران، آمده بود تا به ازای دست کشیدن ایران از برخی فعالیت‌های هسته‌ای، همه تحریم‌ها را «بالمره» و در روز اجرایی شدن این توافقنامه از میان بردارد. اما نه تنها چنین تحریمی لغو نشد، که به بهانه‌های مختلف به حجم آنها افزوده شد.

توافق برجام که به اذعان رئیس وقت بانک مرکزی جمهوری اسلامی ایران دستاوردی جز «تقریباً هیچ» برای ما نداشت، با روی کار آمدن دونالد ترامپ در سال ۹۵ و خروج از آن در سال ۹۷ عملاً به یک توافق مرده بدل گردید و تلاش دولت روحانی و وعده و وعیدهای اروپا برای زنده نگه داشتن آن در قالب سازوکار مالی اینستکس، به جایی نرسید. طنز ماجرا جایی است که توجیه ترامپ برای خروج از این توافق این بوده که دولت دموکرات اوباما آن گونه که باید نتوانسته است از ایران امتیاز بگیرد. حال آنکه جمهوری اسلامی ایران بر اساس این توافقنامه به همه تعهدات خود عمل کرده و اقدامات اعتمادساز او از همان روز اجرایی برجام عملی و قابل راستی آزمایی بود، اما چک برجام برای ایران کاملاً نسیه و هرگز نقد نشد!

به یاد بیاورید سفر شینزو آبه نخست وزیر وقت ژاپن به ایران در خرداد سال ۹۸ که حامل پیام ترامپ برای رهبر معظم انقلاب اسلامی بود. رهبر انقلاب در آن دیدار خطاب به نخست‌وزیر ژاپن تصریح کردند «ما در حسن‌نیت و جدی بودن شما تردیدی نداریم اما در خصوص آنچه از رئیس‌جمهور امریکا نقل کردید، من شخص ترامپ را شایسته مبادله هیچ پیامی نمی‌دانم و هیچ پاسخی هم به او ندارم و نخواهم داد. جمهوری اسلامی ایران هیچ اعتمادی به امریکا ندارد و تجربه تلخ مذاکرات قبلی با امریکا در چارچوب برجام را به‌هیچ‌وجه تکرار نخواهد کرد زیرا هیچ ملت آزاده و عاقلی، مذاکره تحت فشار را نمی‌پذیرد.»

آن رئیس‌جمهور تروریست امریکایی که دستش به خون عزیزترین سردار ایرانی هم آغشته است، اکنون و بار دیگر به پشتیبانی بنگاه‌های بزرگ و کارتل‌های کلان سرمایه‌داری امریکا به اریکه قدرت بازگشته است و این روزها سرمست از غرور و قدرت، برای تمام دنیا، خط و نشان می‌کشد. او حتی ابایی ندارد از اینکه برای چپاول منابع و امکانات ملت‌ها در قالب امضای فرمان‌های اجرایی از متحدان سنتی خود نیز عبور کند. روزی از فلان معاهده بین‌المللی خارج می‌شود و روز دیگر از بهمان توافق امنیتی با هم پیمان خود. روزی برای تصاحب گرینلند نعره می‌زند و روزی دیگر برای تغییر نام خلیج مکزیک به خلیج امریکا. و ترامپ در این معرکه‌ای که به راه انداخته، ابزار رسانه را به اختیار خود در آورده تا با استفاده از عملیات روانی و تبلیغی بر جامعه مخاطبان خود تاثیر بگذارد. اما فراموش کرده است که اکنون قرن نوزدهم و بیستم نیست که امریکا با حرکت ناوگان دریایی‌اش، یک دولت دست نشانده سقوط کند یا تسلیم اهداف استعماری آنها شود.

طی ماه‌های گذشته و با روی کار آمدن دولت ترامپ برخی جریان‌های سیاسی در داخل بدون توجه به تجربه تلخ برجام از روی غفلت، حسن نیت یا حتی خیانت، بار دیگر ضرورت مذاکره با دولت جدید امریکا را پیش کشیدند و در رسانه‌ها و فضای مجازی در مناقب مذاکره و گفت و گو قلم‌فرسایی کردند. پاسخ رهبر معظم انقلاب به این ایجاد مطالبه تصنعی اما حکیمانه بود. ایشان ۱۹ بهمن ماه گذشته طی سخنانی با اشاره به تجربه تاریخی و سوابق عملکرد دولت امریکا، مذاکره با امریکا در شرایط امروز را خلاف عقلانیت، هوشمندی و شرافت دانستند و فرمودند: «مذاکره با چنین دولتی غیر عاقلانه، غیر هوشمندانه و غیر شرافتمندانه است و با آن نباید مذاکره کرد.» رهبر انقلاب اسلامی در واکنش به تهدیدهای امریکا نیز تأکید کردند: «اگر ما را تهدید کنند ما هم آنها را تهدید می‌کنیم، اگر تهدید خود را عملی کنند ما نیز تهدیدمان را عملی می‌کنیم و اگر به امنیت ملت ما تعرض کنند ما هم بدون تردید به امنیت آنها تعرض می‌کنیم.» این پاسخ پیشدستانه و مقتدرانه گویی پیش بینی رفتار ترامپ بود که در قالب یک اظهار نظر تهدید کرده اگر مذاکره (بخوانید تسلیم نشوید) نکنید، راه‌های دیگری به جز مذاکره نیز موجود است. رهبر معظم انقلاب در همان دیدار تاریخی با شینزو آبه گفته بودند: «مذاکرات صادقانه از جانب شخصی همچون ترامپ، صادر نمی‌شود.» آیا کسی که مایل به مذاکره در شرایط برابر و منطقی باشد، طرف گفت و گو را تهدید می‌کند؟ به نظر می‌رسد، آنچه در ادعای اخیر ترامپ درباره ارسال نامه به رهبر معظم انقلاب نهفته است، شرطی‌سازی و تاثیرگذاری بر جامعه مخاطبان ایرانی است. اما گویی دولتمردان امریکایی نه مسئولان جمهوری اسلامی ایران را شناخته‌اند و نه ملت ایران را. این تهدیدها به عکس جامعه ایرانی علیه دشمنانش را منسجم‌تر از گذشته خواهد کرد. شاید لازم باشد، مشاوران ترامپ چند واحد ایران شناسی را برای او بگذارند تا از توهمات خود ساخته رها شود. ملت ایران را نمی‌توان تهدید کرد این حقیقت را تاریخ به درستی گواهی می‌دهد.

خبر اول

رهبر معظم انقلاب در دیدار رمضانی کارگزاران نظام:

قطعاً توقعات قلدرها را نخواهیم پذیرفت

■ **ادامه از صفحه یک**

رهبر انقلاب فراموشی خود را در دو بعد فردی و اجتماعی، به شدت زیانبار برشمردند و افزودند: فراموشی هدف پروردگار از خلقت انسان، یعنی رسیدن به خلیفه‌اللهی و از یاد بردن مرگ و آماده نشدن برای ورود به آن دنیا، از جمله «ابعاد فردی فراموشی خود» است که با ذکر و دعا و تضرع و تقوا و عبادات می‌توان از شر این غفلت نجات یافت. ایشان نجات از فراموشی خود را موجب توجه به لزوم پاسخگویی به پروردگار دانستند و افزودند: پیشگاه با عظمت پروردگار جای بهانه آوردن نیست و نداشتن پاسخ موجه برای هر رفتار و گفتار، انسان را به مذلت می‌کشاند.

■ **سؤال و جواب الهی از مسئولان سنگین‌تر از مردم عادی**

حضرت آیت‌الله خامنه‌ای سؤال و جواب الهی از مسئولان را سنگین‌تر از مردم عادی خواندند و گفتند: ما مسئولان باید به شدت مراقب رفتار و گفتار و عملکرد خود باشیم و بیشتر به ذکر و دعا و توسل و تضرع متوسل شویم. ایشان در تبیین ابعاد اجتماعی سنگین فراموشی خود، با استناد به آیه تکان‌دهنده از سوره توبه گفتند: اگر در نظام جمهوری اسلامی مانند پیشینیان یعنی مسئولان طاغوت عمل کنیم، جرم بسیار بزرگ و نگران کننده‌ای کرده‌ایم که خسارت هنگفتی به همراه می‌آورد.

رهبر انقلاب افزودند: به لطف پروردگار تاکنون به این وضع دچار نشده‌ایم اما باید بترسیم و مراقب باشیم که با ابتلا به خودفراموشی اجتماعی، هویت خود، فلسفه انقلاب و شاکله نظام را از یاد نبریم و در سیاست داخلی و خارجی، اداره امور کشور و تکیه به بیگانگان مانند مسئولان و مدیران طاغوت عمل نکنیم. ایشان شاکله نظام را مبتنی بر اصول و آرمان‌های قرآنی و معیارها و اهداف کتاب و سنت خواندند و گفتند: بر این اساس ما نمی‌توانیم دنباله‌رو تمدن غرب باشیم، البته هر جای دنیا، از جمله در تمدن غرب مزیتی باشد، ما استفاده می‌کنیم اما نمی‌توانیم به مبانی و معیارهای غربی تکیه کنیم، زیرا غلط و مخالف ارزش‌های اسلامی است.

■ **گردش آزاد اطلاعات در غرب دروغی بیش نیست**

حضرت آیت‌الله خامنه‌ای با اشاره به رسوایی تمدن غربی به علت اقدام غربی‌ها در استعمار، چپاول منابع ملت‌ها، کشتارهای وسیع، ادعاهای دروغین درباره حقوق بشر و زن و معیارهای دوگانه در قبال مسائل مختلف، تأکید کردند: گردش آزاد اطلاعات در غرب دروغی بیش نیست، همچنان که در فضای مجازی متعلق به غرب امکان نام بردن از سردار سلیمانی، سید حسن نصرالله، شهید هنیه و برخی نامداران دیگر وجود ندارد و نمی‌توان به جنایات صهیونیست‌ها در فلسطین و لبنان اعتراض کرد. ایشان دروغ‌های رسانه‌های غربی درباره اوضاع ایران را یادآور شدند و گفتند: در کدام یک از این رسانه‌ها از پیشرفت‌های علمی، اجتماعات بزرگ مردمی و موفقیت‌های ملت و نظام اسلامی حرفی زده می‌شود؟ در حالی که نقطه‌ضعف‌ها را ده برابر بزرگ می‌کنند.

حضرت آیت‌الله خامنه‌ای با استناد به حرف برخی جامعه‌شناسان غربی گفتند: تمدن غربی روز به روز به سمت افول بیشتر حرکت می‌کند و ما حق نداریم از آن پیروی کنیم. ایشان سربلندی هرچه بیشتر ملت را باوجود همه تبلیغات منفی بدخواهان ایران، یک واقعیت خواندند و گفتند: اگر مسئولان نظام با حفظ هویت و شاکله نظام، راه صحیح را بروند و همین برنامه‌هایی که رئیس‌جمهور بیان کرد، اجرایی شود، کشور و ملت بزرگ ایران عزیزتر می‌شوند و می‌توانیم الگویی برای ملت‌ها و حتی دولتمردان بعضی کشورها بشویم.

■ **تأثیرگذاری بر معیشت مردم هدف اغلب تهدیدهای دشمن**

حضرت آیت‌الله خامنه‌ای در بخش دیگری از سخنانشان که به مسائل کشور اختصاص داشت، با اشاره به وجود مشکلات اقتصادی از ابتدای دهه ۹۰ تاکنون، هدف اغلب تهدیدهای دشمن از جمله تهدیدهای امنیتی و اطلاعاتی را تأثیرگذاری بر معیشت مردم خواندند و گفتند: هدف آنها این است که جمهوری اسلامی نتواند از عهده اداره معیشت مردم برآید، بنابراین مسئله معیشت بسیار مهم است و باید به طور جدی به دنبال اصلاح آن بود. ایشان، نقش تحریم‌ها در ایجاد مشکلات اقتصادی را انکارناپذیر دانستند و در عین حال افزودند: تحریم عامل بخشی از مشکلات است اما همه مسئله، تحریم نیست و برخی چالش‌ها ارتباطی به تحریم ندارد.

■ **شرط اول پیشرفت امور انسجام است**

حضرت آیت‌الله خامنه‌ای در بیان برخی رویکردها و اقدامات لازم برای حل مسائل اقتصادی، انسجام درونی دستگاه‌ها چه در درون دولت و چه همکاری سه قوه با یکدیگر را جزو مهم‌ترین اولویت‌ها برشمردند و گفتند: شرط اول پیشرفت امور انسجام است که امروز خوشبختانه انسجام خوبی در سطوح بالا وجود دارد که باید در بدنه و سطوح پایین نیز جریان یابد. ایشان با تأکید بر تأثیر اساسی «سرعت عمل» در مسائل اقتصادی، از کندی و فاصله زیاد بین فکر و ایده تا تصمیم‌گیری و اجرا و ثمردهی تصمیمات انتقاد کردند و افزودند: این مشکل عمدتاً ناشی از پیگیری نکردن درست امور است و به همین دلیل یکی از توصیه‌های همیشگی ما به رؤسای جمهور و مسئولان محترم، پیگیری، نظارت و رها نکردن کار در مراحل مختلف است. رهبر انقلاب، وجود این تلقی در برخی مدیران را که «بی‌خطرترین کار، تصمیم‌نگرفتن است»، خطرناک دانستند و گفتند: اینکه مدیری از ترس یقه‌گیری و مچ‌گیری به خاطر تصمیماتش، تصمیم نگیرد، کاری غلط و مورد مؤاخذه پروردگار است، چرا که خداوند علاوه بر فعل‌ها، از ترک فعل‌ها نیز سؤال و حساب‌کشی می‌کند. حضرت آیت‌الله خامنه‌ای عامل مؤثر دیگر در حل مشکلات اقتصادی را شناخت مسئولان از ظرفیت‌های کشور خواندند و افزودند: مکرر گفته می‌شود که کشور از ظرفیت‌ها و استعدادهای فراوانی برخوردار است اما به عمق این مسئله توجه نمی‌شود.

■ **جوانان و خلاقیت‌های آنان از ظرفیت‌های بزرگ کشور است**

ایشان، جوانان و خلاقیت‌ها و نوآوری‌های حیرت‌انگیز آنان در بخش‌های مختلف اقتصادی، علمی و پژوهشی و همچنین پیشرفت در علم و فناوری را از ظرفیت‌های بزرگ کشور دانستند و گفتند: ظرفیت مهم دیگر، منابع طبیعی ما از جمله نفت و منابع معدنی است که جزو برترین و غنی‌ترین منابع طبیعی دنیا است و بسیاری از این منابع هنوز کشف و بهره‌برداری نشده است. رهبر انقلاب، مشکل «قاچاق دوسویه» را از دیگر مشکلات و عوامل مضر اقتصادی برشمردند و افزودند: اینکه ما در مسئله مبارزه با قاچاق، سرعت تصمیم‌گیری و اجرا، پیگیری کارها و استفاده از ظرفیت‌ها حرکت جدی نکنیم ربطی به تحریم‌ها ندارد. اولویت دیگری که رهبر انقلاب در زمینه مسائل اقتصادی به آن اشاره کردند، «اصلاح نظام ارزی کشور» با تأکید بر تقویت پول ملی بود.

■ **ضرورت حفظ ارزش پول ملی**

ایشان حفظ ارزش پول ملی را واجب و کاملاً ضروری و در بهبود زندگی مردم و افزایش قدرت خرید آنان و ارتقای آبرو و اعتبار کشور مؤثر دانستند و گفتند: در این زمینه، بازگشت ارزهای حاصل از صادرات بسیار مهم است. حضرت آیت‌الله خامنه‌ای به برنامه شهید رئیسی برای وادار کردن شرکت‌های بزرگ دولتی برخوردار از درآمدهای ارزی به اجرای پروژه‌های بزرگ آبی، پالایشگاهی و نیروگاهی در مناطقی از کشور اشاره کردند و گفتند: البته گزارشی که از اقدامات آن شرکت‌ها به ایشان داده بودند، گزارشی مهمل بود و به هر حال، این قابل قبول نیست که درآمد ارزی شرکت‌های دولتی در اختیار دولت و بانک مرکزی قرار نگیرد و برای حل این مسئله باید تدبیری اتخاذ شود. ایشان اهتمام به تولید را اولویت دیگر اقتصاد کشور خواندند و افزودند: حمایت‌های قانونی، تجهیز منابع تولید، حذف موانع و بخشنامه‌های بیهوده و ارتقای فناوری تولید جزو موارد ضروری است. همچنین مردم و به خصوص دستگاه‌های دولتی باید مقید شوند که نیازهای داخلی را از تولید داخل تأمین کنند و آنچه تولید داخلی دارد از خارج وارد و مصرف نشود. مسئله سرمایه‌گذاری نکته آخر در زمینه مسائل اقتصادی بود که رهبر انقلاب با اشاره به آن گفتند: یکی از اهداف تحریم‌ها جلوگیری از سرمایه‌گذاری خارجی است که برای آن هم راه‌هایی وجود دارد. ایشان افزودند: مهم‌ترین عامل افزایش سرمایه‌گذاری داخلی هم تسهیل امور برای سرمایه‌گذار است به طوری که احساس کند سرمایه‌گذاری برای او نفع و سود خوبی دارد.

■ **اصرار شخصیت‌های قلدر خارجی به مذاکره، حل مسائل نیست**

حضرت آیت‌الله خامنه‌ای در بخش پایانی سخنانشان، با ابراز خرسندی از فعال بودن وزارت امور خارجه و تأکید بر گسترش تعامل با همسایگان و دیگر کشورها، گفتند: بعضی دولت‌ها و شخصیت‌های قلدر خارجی اصرار به مذاکره می‌کنند، در حالی که هدف آنها از مذاکره حل مسائل نیست، بلکه از مذاکره به دنبال تحکم و تحمیل مسائل مورد نظرشان هستند که اگر طرف مقابل قبول کرد چه بهتر، اما اگر قبول نکرد، جنجال راه بیندازند و او را به ترک مذاکره متهم کنند. رهبر انقلاب اسلامی افزودند: مسئله آنها فقط مسئله هسته‌ای نیست، بلکه مذاکره برای آنها راه و مسیری برای طرح توقعات جدید از جمله در زمینه امکانات دفاعی و توانایی‌های بین‌المللی و بیان انتظاراتی از این قبیل است که فلان کار را نکنید، با فلان کس دیدار نکنید، برد موشک را از فلان قدر بیشتر نکنید که قطعاً این موارد از طرف ایران پذیرفته و برآورده نمی‌شود.

■ **هدف امریکا از تکرار مذاکره، ایجاد تردید در افکار عمومی است**

ایشان هدف طرف مقابل از تکرار مذاکره را ایجاد فشار در افکار عمومی دانستند و گفتند: می‌خواهند در افکار عمومی تردید ایجاد کنند که چرا با وجود اعلام آمادگی آنها برای مذاکره، ما حاضر به مذاکره نیستیم، در حالی که هدف آنها مذاکره نیست بلکه تحکم و تحمیل است.

حضرت آیت‌الله خامنه‌ای با اشاره به اعلامیه سه کشور اروپایی مبنی بر عمل نکردن ایران به تعهدات هسته‌ای خود در برجام، خاطرنشان کردند: باید از آنها سؤال شود مگر شما به تعهدات خود در برجام عمل کردید؟ آنها از روز اول به تعهد خود عمل نکردند و پس از خروج امریکا از برجام نیز با وجود قول‌هایی که برای جبران آن دادند، دو بار زیر قول خود زدند. رهبر انقلاب بدعهدی اروپایی‌ها و در عین حال متهم کردن ایران به تخلف را نشانه بی‌چشم و رویی بی‌حد آنها دانستند و افزودند: دولت وقت یک سال آن وضعیت را تحمل کرد و سپس مجلس شورای اسلامی وارد میدان شد و مصوبه‌ای گذراند که راهی نیز جز این وجود نداشت و اکنون هم در مقابل حرف زور و زورگویی راهی دیگر وجود ندارد.

■ **گزارش رئیس جمهور از برنامه‌های اقتصادی**

در ابتدای این دیدار رئیس جمهور با بیان توضیحاتی درباره به آخرین اقدامات دولت برای وفاق داخلی و رسیدن به چشم‌انداز توسعه نظام، از اجرای ۵ برنامه کلی اقتصادی خبر داد و گفت: «رشد تولید»، «کنترل تورم»، «رسیدگی به مشکلات معیشتی»، «رفع ناترازی‌ها» و «اجرای پروژه‌های راهبردی و ملی» روی میز اجرای دولت قرار دارد. آقای پزشکیان قطع برق و گاز در برخی مناطق کشور را به منظور جلوگیری از بحران‌های جدی برشمرد و ابراز امیدواری کرد که مطابق برنامه‌ای سال آینده ناترازی‌های حوزه انرژی رفع شود. رئیس جمهور با اشاره به ضرورت استفاده حداکثری از ظرفیت کشورهای همسایه و ایرانیان خارج از کشور، دولت چهاردهم را پشتیبان سرمایه‌گذاران داخلی و خارجی دانست و همچنین از تدارک چند طرح بزرگ سرمایه‌گذاری در کشور خبر داد. آقای پزشکیان با تأکید بر اصول «عزت، حکمت و مصلحت» در سیاست خارجی، انسجام ملی را مانع اصلی تحقق هر گونه تهدید دشمنان برشمرد و افزود: هیچ قدرتی نمی‌تواند ملتی را که به خدا تکیه دارد و پشت سر رهبرش، متحد حرکت می‌کند، شکست دهد. رئیس جمهور همچنین در ابتدای سخنان خود با بیان نکاتی پیرامون اهمیت ماه مبارک رمضان، این ماه را فرصت یادآوری اهمیت اجرای عدالت، دوری از تبعیض، صداقت، رسیدگی به گرفتاران، اصلاح بین مردم و رفع ظلم و فساد برشمرد و گفت: متون دینی نه صرفا برای خواندن بلکه برای عمل کردن است و این مهم، نیازمند وحدت، تحمل یکدیگر و همکاری مردم و مسئولان است.

ویژه

اپوزیسیون جایگزینی برای جمهوری اسلامی ندارد

فائزه هاشمی، فعال سیاسی اصلاح‌طلب (و در واقع ضد انقلاب) و از محکومان امنیتی، هر از چند گاهی تلاش می‌کند تصویری واقعی از براندازان را پیش چشم مخاطب بگذارد و شاید نوعی آسیب‌شناسی نسبت به جریان اپوزیسیون انجام دهد. یقیناً بسیاری دیگر از براندازان هم به چنین شناخت واقع‌بینانه‌ای از جریان خود رسیده‌اند، اما به دلیل ترس از واکنش‌های براندازان و طرد شدن از سوی آنها بیانش نمی‌کنند. همه که مثل فائزه هاشمی آقازاده نیستند!

اخیراً گفت‌وگویی از فائزه هاشمی منتشر شده که در بخشی از آن در مورد جریان برانداز می‌گوید که «ما در این طرف هم مشکل داریم.» و در ادامه به اولین مشکل که فقدان یک رهبری جامع است، در قیاس با انقلاب اسلامی اشاره می‌کند: «اگر انقلاب پیروز شد، برای اینکه ما یک رهبری داشتیم که راست و چپ و انقلابی و مجاهد و بازاری و سنتی و... همه زیر پرچم آقای خمینی رفتند و آن انقلاب به نتیجه رسید، ولی در این سو، خیلی فاصله داریم و اصلاً نداریم شخصیتی که بتواند این رهبری را برای همه تفکرات داشته باشد. آن درگیری‌ای که خود براندازان با هم دارند، یک رهبری را نیاز هست که چنین چیزی وجود ندارد.»

هاشمی سپس می‌گوید: «آن ویژگی‌هایی را که با آنها مبارزه می‌کنیم، خودمان بیشتر از همه آنها را داریم. و خودمان هر جا شرایط پیش آمده که خودی نشان بدهیم، همان دیکتاتوری‌ها، همان تنگ‌نظری‌ها، همان خودی و غیرخودی‌ها، را نشان دادیم. خودمان هم حقوق دیگران را به رسمیت نمی‌شناسیم و فقط آنچه ما می‌گوییم باید اتفاق بیفتد و انگار نه انگار که چندتا گروه و تفکر هستیم و در کنار همدیگر قرار گرفته‌ایم.»

او در ادامه تأکید می‌کند که باید اینها را دید و توجه کرد که در این سو هم شرایط فراهم نیست و راهی وجود ندارد. و بعد در مورد جایگزین جمهوری اسلامی می‌گوید؛ چیزی که در براندازان وجود ندارد: «جانشین چه کسی می‌خواهد بشود؟ اصلاً جانشین وجود دارد؟ کسانی که می‌خواهند جانشین شوند، آیا به آن حکمرانی خوب اعتقاد دارند؟ به اصول آزادی، استقلال، حقوق بشر، مسائل اقتصادی و توسعه در همه ابعاد؟ من با توجه به تجربیات خودم در زندان و اتفاقات اپوزیسیون که در این دو سه سال روی داد، می‌گویم که جایگزینی نیست و نمی‌بینم که شرایط بهتر شود.»

چند ماه پیش هم فائزه هاشمی که دوران محکومیت خود در اوین را می‌گذراند، نامه سرگشاده‌ای را علیه لیدرهای زن در جریان اپوزیسیون منتشر کرد که در آن پیرامون دیکتاتوری امثال نرگس محمدی و تعاملات غیر انسانی و ضد حقوق بشری از سوی نرگس محمدی با سایر زندانیان نکاتی نوشته بود.

فائزه هاشمی در آن نامه که به تاریخ «شهریور ۱۴۰۳» تنظیم شده بود، براندازان اوین را «در کلام عالی و در عمل خالی و نظریه‌پردازانی از درون تهی» توصیف کرده بود که «دیکتاتورهای کوچکی که آنچه سال‌ها با آن مبارزه کرده‌اند بر سر هم‌بندی‌های خود می‌آورند».

یا در بخشی دیگر در توصیف فضای تعاملات براندازان در زندان اوین نوشته بود: «هم‌بندی (بخوانید گروه فشار داخل بند)، هم‌بندی را می‌پاید، برای او تعیین تکلیف و خط قرمز مشخص می‌کند، آزادی او را سلب می‌کند، به او انگ و تهمت می‌زند، او را تهدید می‌کند، آرای او را دور می‌ریزد، ضرب و شتم نثارش می‌کند، فضای وحشت و خفقان می‌آفرینند. چرا؟ چون با او همراه نشده، یا نقدی بر او وارد کرده و پا روی سلطه و اقتدار او نهاده. برخی زندانیان به دلیل نگرانی از طرد و تنها و تهدید شدن در محیط بسته زندان و بدون تمایل قلبی با برنامه‌های اعتراضی زندانیان همراهی می‌کنند.»

لیدرهای ضدانقلاب ژست‌های حقوق بشری زیادی می‌گیرند، اما گاه هم دم خروس بیرون می‌زند و دروغ‌ها افشا می‌شود.

یادداشت

وفاق ضرورتی برای همه فصول

مهدی سعیدی
کارشناس سیاسی

دوازدهم مرداد ۱۴۰۰ در مراسم تنفیذ حکم ریاست جمهوری آیت الله شهید رئیسی، حکیم انقلاب اسلامی فرمودند «دولت باید مظهر وفاق باشد. بعضی از این تغایرهای موهومی را که در بین مردم وجود دارد، بایستی با نگاه وفاق‌آمیز و نگاه ملاطفت به عموم مردم این توهمات را تضعیف کرد. حالا ممکن است این نگاه‌ها، این اختلاف نظرها به کلی از بین نرود لکن بایستی از تأثیرگذاری آنها در حرکت جامعه جلوگیری کرد».

سال‌ها پیش از این نیز معظم‌له در دیدار نمایندگان مجلس چهارم خطاب به بهارستان نشینان فرموده بودند «مجلس شورای اسلامی می‌تواند مظهر وحدت، التیام، هماهنگی، صداقت، وفاق و برادری و مظهر همکاری با قوه مجریه و دولت باشد و این ویژگی‌ها را به عنوان الگو در پیش چشم مردم نگهدارد» (۷۷/۳/۹).

این تعابیر به خوبی حکایت از آن دارد که وفاق کلیدواژه‌ای قابل تقدیر و مورد تأکید رهبری است که همواره از دولتمردان تقاضای تحقق آن را داشته‌اند. وفاقی که باید «حول نظام اسلامی، حول احکام مقدسه اسلام، حول قانون اساسی، حول قوانین کشور» (۷۹/۱/۲۶) شکل بگیرد و امروز در شرایط ایستادگی تمام قد جمهوری اسلامی در برابر رژیم صهیونیستی و استکبار جهانی بیش از گذشته مورد نیاز است.

در کنار توصیه به وفاق هر یک از قوای سه گانه موظف‌اند وظایف قانونی خود را پیگیری نمایند. گاه انجام وظیفه کار را به ظاهر امر دشوار کرده و قوای سه گانه را در تقابل هم قرار می‌دهد. فراموش نباید کرد که مجلس وظیفه نظارت بر عملکرد کابینه را برعهده دارد و این وظیفه نظارتی بدون شک با تذکرات قانونی و در حالت حداکثری با عزل و نصب‌هایی همراه خواهد شد.

اینجاست که اگر منصفانه و مبتنی بر عقلانیت و اخلاق سیاسی حرکت نشود، ممکن است شیشه وفاق ترک بردارد و تشتت‌ها و بگومگوها، قلب‌ها را تیره کند و تفرق و واگرایی و عقده‌گشایی‌ها بر روابط قوا سایه افکند. بدخواهان نیز در این بزنگاه‌ها فعال شده و از آب گل آلود به دنبال ماهی خود خواهند بود.

روزهایی که گذشت مجلس ماجرای استیضاح وزیر اقتصاد را کلید زد. هر چند درباره زمان استیضاح و طرح آن اختلاف نظراتی بود و برخی نمایندگان آن را زودهنگام و خلاف مصالح کشور می‌دانستند، سرجمع این مجلسیان بودند که ترجیح دادند این موضوع در ۱۲ اسفندماه رقم بخورد که حاصل آن خداحافظی زودهنگام همتی از صندلی وزارت بود. تقارن این ماجرا با استعفای ظریف از معاونت اجرایی رئیس‌جمهور که با دستور دستگاه قضایی مبنی بر غیرقانونی بودن این انتصاب صورت گرفت، موجب شد دشمنان وفاق، میدان‌دار شوند و تلاش کنند آنچه رخ داده را به مثابه پایان «وفاق» دولت و مجلس و دولت و دستگاه قضا تعبیر و با تحریک اعضای دولت در مسیر صف‌آرایی دولت در برابر دیگر قوا حرکت کنند.

این در حالی است که طبق قانون اساسی وظیفه خطیر انتخاب، نظارت و استیضاح وزرا طبق مصالح کشور (که تشخیص آن نیز با مجلس است) بر عهده نمایندگان محترم مردم در مجلس شورای اسلامی واگذار شده است و کسی نمی‌تواند مجلس را از انجام وظایف محوله منع نماید. در طول ۴۶ سال گذشته از عمر جمهوری اسلامی بارها و بارها مقوله‌ای به نام استیضاح رخ داده و وزرای متعددی با گرایش‌های فکری – سیاسی مختلف از سمت خود کنار گذاشته شده‌اند. این رویه مختص به جمهوری اسلامی نبوده و در تمام نظام‌های سیاسی که پارلمان نقش کلیدی در موازنه قدرت بر عهده دارد، بارها و بارها وزرای دولت‌ها مورد استیضاح قرار گرفته‌اند.

حال امروز که این استیضاح شکل گرفته و مجلسیان عدم تمایل خود را نسبت به ادامه کار همتی اعلام کرده‌اند، مسیر طبیعی آن است که رئیس دولت چهاردهم، بلافاصله با کمک مشاوران و استمزاج مجلس، فردی شایسته‌تر از وزیر پیشین را معرفی و او را برای وزارت معرفی نماید.

فراموش نباید کرد که مجلس پیش از این برادری خود را به دولت در بستن کابینه نشان داده است و این بار نوبت دولت است که برادری خود را نشان داده و به نظر و تشخیص مجلس احترام بگذارد و وفاق را در عمل نشان دهد. سیره‌ای که بدون شک شخص رئیس‌جمهور محترم بدان پایبند است، اما نگرانی‌ها از مواضع برخی مشاوران و اطرافیان و حامیان سیاسی ایشان است که در روزهای گذشته، رسانه‌های در اختیار را وقف وفاق‌شکنی کرده‌اند؛ رادیکال‌هایی که حیاتشان را در تنش و درگیری می‌بینند و منافع ملی را فدای منافع سیاسی می‌کنند و خیرخواه دولت وفاق نیستند.

گزیده خبر

معاون هماهنگ کننده ارتش خبر داد

توسعه مکران در دستور کار نیروی دریایی ارتش

توسعه سواحل مکران و استفاده از ظرفیت‌های دریای عمان، از سال ۱۳۸۷ در دستور کار نیروی دریایی قرار گرفته و امروز به یک گفتمان ملی تبدیل شده است.

به گزارش فارس، دریادار حبیب‌الله سیاری، رئیس ستاد و معاون هماهنگ کننده ارتش) در گردهمایی معاونین ستاد و فرماندهان مناطق و پایگاه‌های نداجا با اشاره به نقش حیاتی این نیرو در دوران دفاع مقدس، گفت: نیروی دریایی ارتش در ۸ سال دفاع مقدس با ایثار و فداکاری، مانع قطع صادرات نفت کشور شد و از بروز قحطی جلوگیری کرد. وی در این همایش ضمن گرامیداشت یاد و خاطره شهدای ۲۹ فروردین ۱۳۶۷ و دیگر شهدای والامقام نیروی دریایی، خاطرنشان کرد: امنیت و سربلندی امروز کشور مرهون خون پاک این شهیدان است.

رئیس ستاد ارتش در ادامه با اشاره به اهمیت اقتصاد دریامحور و نقش سواحل مکران در آینده اقتصادی کشور، اظهار کرد: سواحل مکران گنجی بزرگ و ذخیره‌ای استراتژیک برای ایران است که آینده کشور در گرو بهره‌برداری صحیح از آن قرار دارد. وی تأکید کرد: توسعه این سواحل و استفاده از ظرفیت‌های دریای عمان، از سال ۱۳۸۷ در دستور کار نیروی دریایی قرار گرفته و امروز به یک گفتمان ملی تبدیل شده است. دریادار سیاری همچنین با اشاره به رزمایش مشترک ذوالفقار ۱۴۰۳ ارتش، گفت: این رزمایش‌ها نشان از آمادگی و توان بالای نیروی دریایی ارتش جمهوری اسلامی ایران در دفاع از مرزهای دریایی کشور دارد. وی در بخش دیگری از سخنان خود، همکاری‌های علمی نیروی دریایی با دانشگاه‌ها و مراکز دانش‌بنیان کشور را عامل پیشرفت‌های چشمگیر در ساخت تجهیزات جدید این نیرو نظیر ناوشکن‌ها و زیردریایی‌ها برشمرد و تأکید کرد که این همکاری‌ها ارتقای جایگاه علمی کشور در سطح بین‌المللی را نیز به همراه داشته است.

دریادار سیاری همچنین نیروی دریایی را نیرویی نظامی، علمی، سیاسی و بین‌المللی توصیف کرد که علاوه بر دفاع از مرزها، در عرصه‌های دیپلماسی نیز نقش مؤثری ایفا می‌کند. معاون هماهنگ کننده ارتش در پایان با تقدیر از خانواده‌های کارکنان نیروی دریایی، اظهار امیدواری کرد که با تلاش‌های مستمر، شاهد پیشرفت‌های بیشتری در سطح این نیروی راهبردی باشیم.

گزارش یک
زهرا چیذری

حراج زیبایی در جشنواره‌های تخفیفی

آن‌طور که معاون اجتماعی و امور مجلس سازمان نظام پزشکی می‌گوید تکنیسین‌ها با تبلیغات گسترده در فضای مجازی و شبکه‌های اجتماعی افراد را به انجام جراحی‌های زیبایی ترغیب می‌کنند

بیمارستان آپادانای تهران دوباره بازگشایی شده‌است و درست در لحظاتی که من از مقابل در آن عبور می‌کنم، احتمالاً چند نفری در اتاق عمل هستند تا پوستشان را بکشند و شکمشان را کوچک کنند! در همین حین با صدای پیامک تلفن همراهم از افکارم بیرون می‌آیم: «سال نو اندام نو؛ تخفیف ۴۵ درصدی پیکرتراشی». پیامک‌های تبلیغاتی که حافظه گوشی تلفن همراهم را پر کرده، بالا و پایین می‌کنم. تعداد زیادی از آنها به تخفیفات عیدانه مراکز زیبایی و جراحی‌ها و اقدامات زیبایی دندانپزشکی اشاره دارد. برخی از تبلیغات هم در کنار انجام یکی از اقدامات زیبایی برایت جایزه در نظر گرفته‌اند. مثلاً هایفوتراپی با بوتاکس رایگان یا بلفاروپلاستی با لیزر رایگان. تعداد پیامک‌های تبلیغاتی بالاست و تخفیف‌های پیشنهادی به ۶۰، ۷۰ درصد هم می‌رسد. با خودم فکر می‌کنم مگر یک پزشک در هر تخصصی که باشد روزی چند بلفاروپلاستی می‌تواند انجام دهد یا با ابدوپلاستی چربی‌های شکم چند نفر را در روز می‌تواند خارج کند؟ سؤالی که شاید پاسخ به آن در اتفاقی است که حدود یک ماه پیش در بیمارستان آپادانا رخ داد و معلوم شد تیغ پزشکان در دست تکنیسین‌ها می‌چرخد؛ ماجرایی که انگار خیلی ریشه‌دارتر از این حرف‌هاست و تبلیغات گسترده عیدانه مراکز جراحی زیبایی هم نشان می‌دهد این ماجرا همچنان ادامه دارد.

■■■

ماجرای تبلیغات و ایجاد تقاضای القایی برای جراحی‌ها و اقدامات زیبایی هر روز بیشتر از دیروز می‌شود. حالا دیگر صنعت زیبایی به هیچ‌کس رحم نمی‌کند و سن جراحی‌های زیبایی به طور قابل‌ملاحظه‌ای کاهش یافته و حتی به سنین نوجوانی رسیده‌است. آن هم در شرایطی که انجام برخی از عمل‌های زیبایی به خصوص در سنین پایین می‌تواند با عوارض جبران‌ناپذیری همراه باشد. به خصوص اینکه این جراحی‌ها به دست غیرپزشکان هم انجام شود. این عارضه‌ای است که متأسفانه با افزایش تقاضا برای جراحی‌های زیبایی و تبلیغات گسترده در فضای مجازی و شبکه‌های اجتماعی به جان جامعه افتاده و موجب می‌شود تا به جای زیبایی زشتی و حتی عوارض جبران‌ناپذیر برای افراد به ارمغان بیاید!

■ **اقبال روزافزون ایرانی‌ها به جراحی زیبایی**

طبق آمار انجمن ISAPS که مربوط به سال ۲۰۲۳ است، از مجموع ۳۵ میلیون عمل زیبایی در دنیا، ایران با بیش از ۴۰۷ هزار عمل جراحی و تزریقات زیبایی نسبت به جمعیتی که دارد، عمل‌های زیادی را انجام داده‌است. تقاضای رو به رشد ایرانیان برای داشتن ظاهری زیباتر و جوان‌تر سبب ایجاد چنین اعداد و ارقامی شده‌است. البته جراحی بینی و پلک بیشترین عمل‌ها را شامل می‌شود. در این گزارش آمده‌است، بیش از ۴۵ هزار نفر در ایران جراحی بینی و بیش از ۲۹هزار نفر نیز جراحی پلک انجام داده‌اند. جالب‌تر از همه اینکه به گفته برخی از کارشناسان و صاحب‌نظران، سن انجام جراحی‌های زیبایی به نوجوانی رسیده و رفته‌رفته آقایان هم در حال ربودن گوی سبقت انجام خدمات و جراحی‌های زیبایی از خانم‌ها هستند.

این در حالی است که با توجه به دستورالعمل وزارت بهداشت، اعمال جراحی حوزه زیبایی زیر ۱۸ سال ممنوع بوده و در صورت الزام، نیاز به صدور مجوز کمیسیون پزشکی است.

■ **کاهش سن جراحی زیبایی**

بابک نیکومرام، فوق‌تخصص جراحی پلاستیک و رئیس انجمن جراحان پلاستیک و زیبایی ایران با تأکید بر تأثیر تبلیغات گسترده به خصوص در فضای مجازی برای انجام جراحی‌های زیبایی در خصوص عوارض این جراحی برای سنین پایین می‌گوید: «از آنجایی که نوجوانان هنوز در سن رشد هستند و تغییرات ظاهری و رشد روانی آنها هنوز کامل نشده‌است، انجام این‌گونه جراحی‌ها در سنین زیر ۱۸ سال می‌تواند منجر به مشکلات دیگری در میان دانش‌آموزان شود. همین امر زنگ خطری برای حوزه سلامت است و به همین دلیل وزارت بهداشت در هم‌اندیشی با انجمن‌های مربوطه مصوبه‌ای را ابلاغ کرد، مبنی بر اینکه سن انجام جراحی‌های زیبایی در ایران پایین نیاید، زیرا این فرد در مدرسه می‌تواند دوستانش را به انجام عمل زیبایی ترغیب کند. نوجوانان به‌طور ذاتی از یکدیگر تأثیر می‌پذیرند و از آنجا که هنوز به بلوغ فکری نرسیده‌اند، این امر می‌تواند منجر به رواج عمل‌های زیبایی در میان آنها شود.»

عضو هیئت‌مدیره انجمن علمی رایینولوژی ایران درباره عوارض ناشی از عمل زیبایی برای سنین زیر ۱۸ سال هشدار می‌دهد و می‌گوید: «عمل زیبایی برای سنین زیر ۱۸ سال، غیرعلمی و غیراخلاقی است و در کوتاه‌مدت عوارض جبران‌ناپذیری برای فرد دارد.»

> عفونت، خونریزی و بافت‌مردگی تنها بخشی از عوارضی است که ممکن است برای افرادی که جهت انجام اقدامات زیبایی خودشان را به دست افراد غیر متخصص و غیرپزشک می‌سپارند، رخ دهد؛ عوارضی که به سختی قابل جبران بوده و عمدتاً هم هیچ‌وقت به شکل اول بازنمی‌گردند. علاوه بر این، در مراکزی که افراد غیرپزشک اقدام به انجام اعمال جراحی می‌کنند، اگر اتفاقی رخ دهد، این افراد نمی‌توانند مدیریت کنند و ممکن است خونریزی ایجاد شود و نهایتاً هم جان فرد را به خطر اندازد

نیما نجف‌زاده | تسنیم

طبق توضیحات وی دانستن سن شناسنامه‌ای از جهت وضعیت صفحات رشد و غضروف‌ها با اهمیت است و در دنیا نیز افراد برای انجام جراحی‌های زیبایی بینی بر اساس ظاهر، قد، وزن و تمایل فردی انتخاب نمی‌شوند.

علیرضا مصباحی، دبیر انجمن رایینولوژی ایران هم چالش‌های اصلی حوزه زیبایی را تبلیغات گسترده می‌داند و می‌افزاید: «معضل اصلی تبلیغات عمومی بدون هیچ‌گونه نظارت است به‌گونه‌ای که صفحات تبلیغاتی در فضای مجازی راه‌اندازی می‌شود که حاوی عکس‌ها و فیلم‌های دستکاری شده‌است.»

از نگاه وی نهادهای نظارتی مانند معاونت درمان وزارت بهداشت و دانشگاه‌های علوم پزشکی و سازمان نظام پزشکی می‌توانند با افراد و مراکز غیر مجاز برخورد کنند؛ حتی قانونگذار قادر به ابطال دائم پروانه مطب پزشک متخلف است.

■ **افزایش ریسک دخالت غیر پزشک‌ها با تخفیف ویژه**

یکی از مهم‌ترین چالش‌های جراحی‌ها و اعمال زیبایی تخفیفی این است که در این عمل‌ها احتمال دخالت غیرپزشکان به شدت بالاتر می‌رود. وقتی وارد کلینیکی می‌شوید که سوزن می‌اندازید، پایین نمی‌آید و وقتی این کلینیک برای انجام جراحی‌های زیبایی تا ۵۰ درصد تخفیف می‌دهد، معلوم است ماجرا پشت‌پرده‌هایی دارد و احتمالاً شما پزشک مرکز را فقط یک‌بار می‌بینید و قرار است همه خدمات توسط تکنیسین‌ها انجام شود و در عمل شما زیبایی و از آن مهم‌تر سلامتی‌تان را به دست یک غیرپزشک سپرده‌اید.

سیدمحمد میرخانی، معاون اجتماعی و امور مجلس سازمان نظام پزشکی معتقد است تکنیسین‌ها مقصر اصلی این ماجرا هستند و پس از بیماریابی در فضای مجازی، از مهر پزشکان یا ناآگاهی آنها از تبعات چنین اقداماتی، سوءاستفاده می‌کنند.

به گفته وی، بسیاری از شنیده‌ها حاکی از این است که در برخی از مراکز جراحی محدود و برخی از بیمارستان‌ها این اتفاقات به وقوع می‌پیوندد.

میرخانی درباره چگونگی وقوع این دست تخلفات اینگونه توضیح می‌دهد: «افرادی که آشنایی با محیط بیمارستان و اتاق عمل دارند، از جمله فوق‌دیپلم‌ها و لیسانس‌های رشته‌های مرتبط با اتاق عمل، شروع به فعالیت می‌کنند و در شبکه‌های اجتماعی تبلیغات می‌کنند و بیماریابی انجام می‌دهند. از آنجایی که تبلیغات اقدامات درمانی توسط پزشکان ممنوعیت‌ها و محدودیت‌هایی دارد، پزشکان این تبلیغات را عمدتاً انجام نمی‌دهند، اما غیرپزشکان از این آزادی سوءاستفاده می‌کنند و نظام پزشکی نمی‌تواند به‌طور مستقیم بر این افراد نظارت کند، در نتیجه، افرادی که صلاحیت ندارند، از این شرایط سوءاستفاده می‌کنند. این افراد شرایط بیماران و بیمارستان‌ها را می‌دانند، سپس بیماریابی می‌کنند و چند موردی شنیده شده‌است از مهر پزشکی که آگاهی حقوقی ندارد یا سن بالایی دارد و تنها چند بیمار را ویزیت می‌کند یا حتی بدون آگاهی پزشک از مهر او برای این مداخلات درمانی استفاده می‌کنند و سود این اقدامات را بین خود تقسیم می‌کنند.

■ **تاوان یک زیبایی**

این پزشک در خصوص اصلی‌ترین چالش انجام جراحی‌های زیبایی به دست غیرمتخصص‌ها تأکید می‌کند: «بعضی از قسمت‌های عمل‌های زیبایی از جنس تکنیک هستند که ممکن است کمک‌جراحان یا افراد دیگر داخل اتاق عمل هم آنها را به مرور و ناکامل یاد بگیرند، ولی نباید فراموش کرد که تنها پزشک است که اگر شرایط بیمار به‌گونه‌ای دیگر شود و حادثه‌ای رقم بخورد می‌تواند جان بیمار را نجات دهد و افراد مداخله‌گر غیرمجاز برای این شرایط هیچ آموزشی ندیده‌اند.»

عفونت، خونریزی و بافت‌مردگی تنها بخشی از عوارضی است که ممکن است برای افرادی که جهت انجام اقدامات زیبایی خودشان را به دست افراد غیرمتخصص و غیرپزشک می‌سپارند، رخ دهد؛ عوارضی که به سختی قابل جبران بوده و عمدتاً هم هیچ‌وقت به شکل اول بازنمی‌گردند. علاوه بر این، در مراکزی که افراد غیرپزشک اقدام به انجام اعمال جراحی می‌کنند، اگر اتفاقی رخ دهد، این افراد نمی‌توانند مدیریت کنند و ممکن است خونریزی ایجاد شود و نهایتاً هم جان فرد را به خطر اندازد، بنابراین مردم باید توجه داشته‌باشند که به این مراکز مراجعه نکنند تا دچار خطر نشوند.

گزارش ۲
یاسمین بخشی

کمربند سبز به دور تهران خاکستری

فاز اول کمربند سبز پایتخت که از سال ۱۳۶۵ آغاز شده بود، به اتمام رسید

تهران، پایتخت پرهیاهوی ایران، سال‌هاست با چالش‌های متعددی از جمله آلودگی هوا، کمبود فضای سبز و گسترش بی‌رویه شهری دست و پنجه نرم می‌کند، اما این روزها، نشانه‌های امیدبخشی از یک دگردیسی بزرگ در شهر به چشم می‌خورد. اقدامات مستمر مدیریت شهری، همراهی و مشارکت شهروندان و اجرای طرح‌های نوآورانه، تهران را در مسیری سبز قرار داده‌است. «جوان» به بررسی ابعاد مختلف تحول پیش‌رو، از جشن پایان فاز اول کمربند سبز تا نهضت همگانی درختکاری و رویکردهای نوین شهرداری در توسعه پایدار فضای سبز پرداخته‌است.

■■■

طرح کمربند سبز پیرامون شهر تهران، طرح بزرگی است که از سال ۱۳۶۵ کلید خورد، یکی از بزرگ‌ترین و مؤثرترین اقدامات انجام شده برای حفظ محیط‌زیست و بهبود کیفیت زندگی در پایتخت بوده‌است.

■ **کمربند سبز تهران سپری در برابر تهدیدات زیست‌محیطی**

این طرح، با هدف ایجاد یک کمربند سبز در اطراف شهر، نقش بسزایی در کاهش آلودگی هوا، تعدیل دما، حفظ منابع آب و خاک و جلوگیری از پیشروی بی‌رویه شهر ایفا کرده‌است.

بسیاری از شهرهای دنیا با ایجاد کمربند سبز توانسته‌اند ضمن بهبود کیفیت هوا، منظر شهری را متفاوت کنند. ایجاد پارک‌های جنگلی و استفاده شهروندان از محیط‌های یکی دیگر از اهداف ایجاد کمربند سبز تهران است که البته تاکنون نتوانسته است به‌طور کامل محقق شود.

■ **ثبت یک رکورد تاریخی در توسعه فضای سبز شهری ایران**

تا به امروز، بیش از ۴۶ هزار هکتار از اراضی پیرامونی تهران به فضای سبز تبدیل شده‌است. با اتمام فاز اول این طرح در اسفند ماه سال جاری، این رقم به بیش از ۵۱ هزار هکتار خواهد رسید. عبور از مرز ۵۰ هزار هکتار، یک رکورد تاریخی در توسعه فضای سبز شهری در ایران محسوب می‌شود و نشان‌دهنده عزم جدی شهرداری برای تحقق اهداف زیست‌محیطی است.

اجرای طرح کمربند سبز در چهار سال اخیر، به ویژه در سال جاری، شتاب چشمگیری به خود گرفته‌است. میانگین توسعه سالانه در این مدت به حدود ۲هزار هکتار رسیده‌است، در حالی که میانگین توسعه سالانه از ابتدای شروع طرح (سال ۱۳۶۵) حدود هزار هکتار بوده‌است. این افزایش سرعت، نشان از توجه ویژه مدیریت شهری به توسعه پایدار و اهمیت دادن به حفظ محیط‌زیست برای نسل‌های آینده دارد.

■ **نهضت درختکاری ۱۴۰۳ فراخوانی برای مشارکت همگانی**

شهرداری تهران، با اهمیت مشارکت مردمی در تحقق اهداف زیست‌محیطی، طرح «نهضت درختکاری ۱۴۰۳» را با رویکردی همه‌جانبه و مشارکتی به اجرا درآورده‌است. این طرح، فرصتی را برای شهروندان فراهم می‌کند تا در توسعه فضای سبز شهر خود سهیم باشند و با کاشت یک درخت، سهمی در بهبود کیفیت هوا و زیبایی شهر داشته باشند.

■ **چگونه می‌توان در نهضت درختکاری مشارکت کرد؟**

از دهم اسفند ماه سال جاری، شهروندان می‌توانند با ثبت‌نام در سامانه ۱۳۷ پلاس و اعلام آمادگی برای مشارکت در طرح، در یکی از نقاط تعیین‌شده برای کاشت درخت حضور یابند و با دستان خود، نهالی را در خاک بکارند. شهرداری تهران، تمامی امکانات و تجهیزات لازم برای کاشت درخت را فراهم کرده‌است و کارشناسان فضای سبز نیز در محل حضور دارند تا به شهروندان در امر کاشت و نگهداری درختان کمک کنند.

■ **تهران در حال پوست‌اندازی**

علیرضا زاکانی، شهردار تهران با تأکید بر اهمیت طرح کمربند سبز و نهضت درختکاری گفته‌است: «تهران در حال پوست‌اندازی است و امسال در نیمه اسفندماه، جشن پایان مرحله اول کمربند سبز را که از سال ۶۵ شروع شده خواهیم گرفت.»

وی با اشاره به اینکه امسال ۳ هزار هکتار به فضای سبز تهران اضافه شده‌است، افزود: «امسال این میزان به لطف خدا اگر افتتاح شود بالغ بر ۵۱ هزار و ۵۰۰ هکتار فضای سبز پیرامونی داریم.» این اظهارات، نشان‌دهنده پیگیری شهرداری تهران برای تحقق وعده‌های خود در زمینه توسعه فضای سبز و بهبود کیفیت زندگی شهروندان است.

■ **تأمین آب فضای سبز، سازگار با محیط‌زیست**

یکی از مهم‌ترین چالش‌های پیش‌روی شهرداری تهران در توسعه فضای سبز، تأمین آب مورد نیاز برای آبیاری درختان و گیاهان است. با توجه به کمبود منابع آب در کشور، استفاده از روش‌های سنتی آبیاری دیگر امکان‌پذیر نیست. به همین دلیل، شهرداری تهران رویکردی نوآورانه و سازگار با محیط‌زیست را در پیش گرفته‌است.

استفاده از سیستم‌های آبیاری زیرسطحی هوشمند، یکی از راهکارهای کلیدی شهرداری تهران برای صرفه‌جویی در مصرف آب در فضای سبز است. این سیستم‌ها، با انتقال آب به صورت مستقیم به ریشه گیاهان، از تبخیر سطحی آب جلوگیری می‌کنند و راندمان آبیاری را به میزان قابل‌توجهی افزایش می‌دهند.

بازچرخانی آب، یکی دیگر از راهکارهای شهرداری برای تأمین آب مورد نیاز فضای سبز است. در این روش، پساب‌های تصفیه‌شده شهری برای آبیاری فضای سبز مورد استفاده قرار می‌گیرند. این کار، علاوه بر کاهش مصرف آب از منابع طبیعی، به کاهش آلودگی محیط‌زیست نیز کمک می‌کند.

■ **تنوع گونه‌های گیاهی برای سازگاری با اقلیم تهران**

در طرح کمربند سبز و نهضت درختکاری، به انتخاب گونه‌های گیاهی مناسب با اقلیم تهران توجه ویژه‌ای داشته‌است. گونه‌های درختی انتخاب‌شده، شامل درختان مثمر (مانند گردو، خرمالو، انجیر، شلیل، بادام، آلو، زیتون مثمر، آلبالو، سیب، هلو و زردآلو) و درختان غیرمثمر مانند بلوط دائم سبز، نارون، بلوط خزان‌شونده، توت نرک، سوفورا، داغداغان، زالزالک و ختمی درختی هستند. این تنوع گونه‌ای، علاوه بر افزایش زیبایی بصری فضای سبز، به افزایش مقاومت درختان در برابر شرایط نامساعد آب و هوایی نیز کمک می‌کند.

■ **مشارکت مردمی کلید طلایی موفقیت**

موفقیت در اجرای طرح‌های توسعه فضای سبز، نیازمند مشارکت فعال و همه‌جانبه شهروندان است. شهرداری تهران، با دعوت از تمامی اقشار جامعه برای مشارکت در طرح‌ها، تلاش می‌کند یک حرکت جمعی برای بهبود محیط‌زیست و کیفیت زندگی در پایتخت ایجاد کند. شهروندان می‌توانند با کاشت یک درخت، اهدای نهال، کمک به آبیاری درختان و پاکسازی فضای سبز، در این حرکت سهیم باشند.

هر ساله به مناسبت هفته منابع طبیعی، از ۱۵ تا ۲۲ اسفند ماه، مراسم درختکاری در سراسر کشور برگزار می‌شود. امسال نیز شهرداری تهران، برنامه‌های ویژه‌ای برای گرامیداشت این هفته و تشویق شهروندان به کاشت درخت در نظر گرفت. برگزاری کارگاه‌های آموزشی، توزیع رایگان نهال، برگزاری مسابقات نقاشی و عکاسی با موضوع درخت و طبیعت و برپایی نمایشگاه‌های مرتبط، از جمله برنامه‌های شهرداری تهران در این هفته خواهد بود.

تهران با اجرای طرح کمربند سبز، نهضت درختکاری و اتخاذ رویکردهای نوآورانه در توسعه فضای سبز، در مسیر تحول سبز قرار گرفته‌است. این تحول، نیازمند مشارکت همگانی، تلاش مستمر و برنامه‌ریزی دقیق است. با تداوم این روند، می‌توان امیدوار بود که تهران در آینده‌ای نه‌چندان دور، به عنوان یک شهر سبز، پایدار و دوستدار محیط‌زیست در منطقه شناخته شود و الگویی برای سایر شهرهای کشور باشد.

یادداشت

محمدصادق عبداللهی

باز هم اشتباه کردید خانم سخنگو!

پس از آنی که طرح تدریس ادبیات زبان‌های قومی و محلی (موضوع اصل ۱۵ قانون اساسی) در دستور کار صحن مجلس شورای اسلامی قرار گرفت و با اعلام مخالفت نماینده دولت و نظر منفی برخی از نمایندگان رد شد، معاون پارلمانی رئیس‌جمهور اعلام کرد نماینده‌اش در ابراز مخالفت برداشت شخصی خود را مبنا قرار داده‌است و در توئیتی نوشت: «رئیس‌جمهور و دولت موافق «تدریس زبان مادر» در مدارس هستند.» سپس سخنگوی دولت هم وارد صحنه شد و در نشست خبری بیان کرد: «دولت لایحه جامعی درباره «زبان‌های مادری» به مجلس ارائه می‌کند. موضوع زبان مادری و «آموزش به زبان مادری» جزو موضوعات بسیار مهمی هست که در دستور کار دولت قرار دارد.»

در کنار مواضع رسمی برخی از صفحات غیررسمی نیز که مواضع دولت را منتشر می‌کنند، حرف‌هایی در موضوع طرح کرده‌اند. از جمله صفحه «pezeshkian» که مواضع رئیس‌جمهور را پوشش می‌دهد، به اشتراک گذاشت: «دکتر پزشکیان: اجرای قانون «تدریس به زبان مادری» قانون اساسی کشور است و حتی نیاز به لایحه ندارد و چه با مجلس و چه بدون مجلس اصل ۱۵ قانون اساسی را اجرا خواهیم کرد.»

اگر به آنچه در توئیت‌ها و مواضع مختلف، از قبیل آنچه ذکر شد و آنچه نیامده‌است، نگاهی دوباره بیندازیم، تشتتی در مواضع دیده می‌شود؛ یکی از «تدریس زبان مادری» گفته است، یکی از «آموزش به زبان مادری» و یکی از «آموزش زبان‌های قومی»!

سخنگوی محترم دولت که شاید این تشتت را فهمیده و تحت‌تأثیر کمپین «زبان فارسی سنگر است» قرار گرفته، در پی تصحیح موضع خود، مجدد در توئیتی نوشته است: «دفاع دولت از اجرای دقیق اصل ۱۵ قانون اساسی و آموزش زبان و ادبیات محلی و مادری (در کنار زبان رسمی و ملی و میانجی فارسی) است و نه آموزش «به» زبان مادری. آموزش فراگیر به زبان فارسی، تعارضی با حق آموزش زبان‌های محلی و مادری (اقتضای اجرای قانون اساسی، عدالت و تقویت همبستگی ملی) ندارد.» اما در همین توئیت نیز سخنگوی محترم باز عبارت جدیدی خلق کرده‌اند: «آموزش زبان و ادبیات محلی و مادری»!

حالا که هیچ‌کس گویا متن اصل پانزدهم (۱۵) قانون اساسی را به دقت ندیده‌است، بیایید نگاهی به متن قانون بیندازیم: «زبان و خط رسمی و مشترک مردم ایران فارسی است. اسناد و مکاتبات و متون رسمی و کتب درسی باید با این زبان و خط باشد، ولی استفاده از زبان‌های محلی و قومی در مطبوعات و رسانه‌های گروهی و تدریس ادبیات آنها در مدارس، در کنار زبان فارسی آزاد است.»

آنطور که عیان است، در متن قانون هیچ خبری از آن عبارت‌هایی که دولت و رسانه‌هایش بیان داشته‌اند، نیست! آنچه در قانون آمده «تدریس ادبیات زبان‌های محلی و قومی» است. یک‌بار دیگر دقت کنیم؛ نه «تدریس زبان» است و نه «تدریس به زبان» بلکه «تدریس ادبیات» است و موضوع این تدریس هم نه «زبان مادری» بلکه «زبان‌های محلی و قومی» می‌باشد! در واقع بر اساس قانون اساسی قرار نیست به عنوان مثال درسی به نام زبان کردی در مدارس داشته‌باشیم یا شیمی را به زبان کردی در مدارس آموزش بدهیم، بلکه می‌توان «ادبیات زبان کردی» را تدریس کرد.

در استدلال برای آنچه ذکر شد نیز همین بس که از مشروح مذاکرات تصویب قانون اساسی و همچنین تفاوت پیش‌نویس آن با متن مصوب نهایی نیز این تمایز و تخصیص «ادبیات» به «زبان‌های محلی و قومی» مستفاد می‌شود. در متن پیش‌نویس قانون اساسی چنین آمده‌بود: «...استفاده از زبان‌های محلی در مدارس و مطبوعات محلی آزاد است» که این متن در تصویب نهایی تغییر کرده و آزادی «استفاده از زبان‌های محلی در مدارس» جای خود را به آزادی «تدریس ادبیات زبان‌های محلی و قومی در مدارس در کنار زبان فارسی» داده‌است.

مراد از واژه «ادبیات» نیز که مشخص است و اصطلاحاً می‌توان آن را مجموعه‌ای از قالب‌های مختلف ادبی (اعم از اشعار، قصه‌ها، ضرب‌المثل‌ها، رمان‌ها، مرثیه‌ها، لالایی‌ها و افسانه‌ها) تعریف کرد. کما اینکه مرحوم دهخدا نیز در لغتنامه خود اینچنین تعریف کرده‌اند: «واژه ادبیات جمع ادبیه و معرف مجموعه آثاری است که شیوه بیان یا اندیشه موجود در آن مورد پسند نسل‌ها و ملت‌های گوناگون باشد.» (دهخدا، ۱۳۸۵، جلد ۱: ۱۰۷) و مرحوم انوری نیز در فرهنگ سخن آورده‌اند: «در تعریفی دیگر از ادبیات، این واژه را مجموعه آثار مکتوب که نمایانگر بازتاب‌های عاطفی چون غم و شادی و مانند آنها باشد و به شیوه هنری در قالب شعر و داستان درآمده‌است، تعریف کرده‌اند.» (انوری، ۱۳۸۶، جلد ۱: ۲۹۸).

لذا پیشنهاد می‌شود که ریاست محترم جمهور، سخنگوی محترم دولت، معاون پارلمانی (که از حیث بر دوش داشتن‌بار حقوقی دولت مسئولیتی مضاعف دارند) و سایر مجموعه‌های رسانه‌ای دولت، مجدد به اصل ۱۵ قانون اساسی مراجعه کرده و کلمه به کلمه آن را مرور کنند تا حرف و سخنی نگوییم که مغایر با قانون اساسی باشد. در این مسیر گزارش کارشناسی مرکز پژوهش‌های مجلس ناظر بر طرح مطرح‌شده در مجلس که در تاریخ ۱۴۰۳/۱۲/۸ منتشر شده‌است، می‌تواند مفید فایده شود.

خبر کوتاه

■ سخنگوی وزارت آموزش و پرورش گفت: مدارس تا ۲۸ اسفند دایر هستند؛ هر روز تعطیلی مدارس هزار میلیارد تومان هزینه دارد.

■ دادستان کل کشور با تأکید بر اینکه از تظاهر به روزه‌خواری اجتناب شود، گفت: این عمل از نظر شرعی حرام و از نظر قانون و نظم عمومی جرم است.

■ معاون امور فرهنگی کمیته امداد از اهدای هزار دستگاه تبلت به دانش‌آموزان تحت حمایت این نهاد خبر داد. این اقدام در راستای کمک به دانش‌آموزان نیازمند، پیشگیری از ترک تحصیل و بازگشت به تحصیل آنان همزمان با سالروز تأسیس کمیته امداد امام(ره) و هفته احسان و نیکوکاری انجام شد.

■ رئیس سازمان حفاظت محیط‌زیست نوشت: در حال حاضر ارزش‌گذاری خدمات اکوسیستمی در ۶۴ درصد از مساحت کشور در حال انجام است.

■ مدیر کل بهداشت، بیمه‌های اجتماعی و درمان کمیته امداد امام خمینی از اختصاص ۲۹۰ میلیارد تومان اعتبار برای بیماران صعب‌العلاج و زمینگیر در سال جاری خبر داد.

■ مدیر کل انتقال خون استان تهران با ابراز نگرانی از ادامه روند کاهش مراجعه تهرانی‌ها برای اهدای خون گفت: میزان مراجعه برای اهدای خون کاهش یافته و روزانه حدود ۷۰۰ واحد خون اهدا می‌شود.

■ مدیر عامل سازمان فناوری اطلاعات و ارتباطات شهرداری تهران گفت: سرویس پارک حاشیه‌ای تا پایان سال در سامانه شهرزاد بارگذاری و اضافه می‌شود.

■ رئیس بخش زلزله‌شناسی و خطرپذیری مرکز تحقیقات راه، مسکن و شهرسازی گفت: مساحت منطقه فرونشستی اصفهان تحت تنش آبی در حال گسترش است و با این رویه سال به سال توسعه بیشتری پیدا می‌کند.

■ استاد طب ایرانی دانشگاه علوم پزشکی تهران با اشاره به جایگاه سوم جهانی ایران در ثبت کارآزمایی‌های بالینی این حوزه، این دستاورد مهم را نشان‌دهنده جایگاه رو به رشد ایران در عرصه پژوهش‌های دانش پزشکی دانست.

گزارش ۲

سعید فرح‌بخش

روز پرالتهاب بازار، صعود بی‌وقفه نرخ‌ها

عبور سکه از مرز ۷۵میلیون، دلار در صرافی بانکی در آستانه ۷۰هزار تومان

بازار طلا و ارز تهران بار دیگر در تب‌وتاب افزایش قیمت‌ها گرفتار شده است. در روزی که هر قطعه سکه امامی با جهش ۹۰۰هزار تومانی از مرز ۷۵میلیون تومان عبور کرد، دلار در صرافی بانکی هم با حرکت رو به جلو، به آستانه ۷۰هزار تومان رسید. جهش‌های پی‌درپی نرخ‌ها، بازار را در وضعیتی بی‌سابقه قرار داده و نگاه‌ها را به آینده‌ای مبهم دوخته است.

بازار طلا و سکه روز اول هفته را با شگفتانه شروع کرد؛ جایی که سکه امامی با جهشی بی‌سابقه از مرز ۷۵میلیون تومان عبور کرد و دلار در صرافی بانکی هم در آستانه ۷۰هزار تومان ایستاد، گویی هیچ چیزی قادر به مهار این سونامی قیمت‌ها نیست. این لحظه‌ای است که بسیاری از مردم با نگرانی به گشایش کیف‌های خود نگاه می‌کنند و سرمایه‌گذاران در پی یافتن پناهگاه‌های امن از نوسانات وحشتناک بازار هستند.

بازار طلا و ارز، در پی رشد بی‌وقفه قیمت‌ها، وارد مرحله‌ای بحرانی شده است که هر لحظه آن می‌تواند تصمیمات اقتصادی بسیاری را تحت تأثیر قرار دهد.

شنبه ۱۸ اسفندماه ۱۴۰۳، بازار طلا، سکه و ارز یک روز داغ و پرهیجان را تجربه کرد. قیمت‌ها نه‌تنها آرام نگرفتند، بلکه با شتابی عجیب به سمت رکوردهای تازه حرکت کردند.

سکه امامی که در روزهای گذشته نشانه‌هایی از رشد قیمت را بروز داده بود، دیروز با یک جهش ۹۰۵هزار تومانی به ۷۵میلیون‌و۵۹۵هزار تومان رسید. سکه بهار آزادی هم با سرعتی کمتر اما همچنان رو به رشد، ۷۱میلیون‌و ۱۱۰هزار تومان معامله شد. در این میان، نیم‌سکه به ۴۴میلیون‌و ۸۰۰هزار تومان، ربع‌سکه به ۲۲میلیون‌و ۵۰۰هزار تومان و سکه گرمی به ۱۱میلیون‌و ۴۰۰هزار تومان رسید.

اما این تنها بازار سکه نبود که در شوک افزایش قیمت‌ها فرو رفت. هر گرم طلای ۱۸ عیار با رشد ۲۲۷هزار تومانی، ۶میلیون‌و۶۰۶هزار تومان قیمت‌گذاری شد. هر مثقال طلا به ۲۸میلیون‌و ۶۰۹هزار تومان و هر گرم طلای ۲۴ عیار به ۸میلیون‌و۸۰۵هزار تومان صعود کرد.

در بازار ارز، دلار در صرافی‌های بانکی به ۷۰هزار و ۱۱۵ تومان رسید، درحالی‌که یورو هم بدون عقب‌نشینی، ۷۳هزار و ۸۵۸ تومان معامله شد.

■ چه کسی فرمان بازار را در دست دارد؟

اما سؤال اصلی این است: این افزایش قیمت‌ها ناشی از چیست؟ آیا اقتصاد ایران شاهد موج جدیدی از تورم است یا دست‌های نامرئی دیگری بازار را به بازی گرفته‌اند؟ بررسی‌ها نشان می‌دهد چند عامل دست‌به‌دست هم داده‌اند تا قیمت‌ها در این سطح بالا قرار بگیرند:

۱- افزایش نرخ دلار: با رشد تقاضا برای ارز و کمبود عرضه، دلار بار دیگر بر مدار صعودی حرکت کرده است. این افزایش مستقیم‌ترین اثر را روی قیمت طلا و سکه گذاشته است.

۲- هیجانات پایان سال: در هفته‌های پایانی سال، بازار طلا و ارز معمولاً با افزایش تقاضا مواجه می‌شود. برخی این رشد را طبیعی و فصلی می‌دانند، اما شتاب این دوره فراتر از روال همیشگی است.

۳- انتظارات تورمی و نااطمینانی اقتصادی: در شرایطی که افق اقتصاد کشور نامشخص است، مردم و سرمایه‌گذاران به سمت دارایی‌های امنی مانند طلا و ارز هجوم می‌آورند.

۴- نوسانات جهانی قیمت طلا: افزایش قیمت هر اونس طلا در بازارهای جهانی، سیگنال مهمی برای رشد قیمت‌ها در داخل کشور بوده است.

■ باید منتظر موج جدید گرانی باشیم؟

کارشناسان اقتصادی در مورد آینده بازار نظرات متفاوتی دارند:

- گروه اول معتقدند این افزایش قیمت‌ها موقتی است. به گفته آنها، اگر بانک مرکزی بتواند بازار ارز را مدیریت کند، طلا و سکه هم دچار اصلاح قیمتی خواهند شد.

- اما گروه دوم پیش‌بینی می‌کنند روند صعودی ادامه خواهد داشت. به باور آنها، سیاست‌های پولی و مالی دولت به گونه‌ای نیست که بتواند جلوی تورم را بگیرد، بنابراین قیمت‌ها به مسیر افزایشی خود ادامه می‌دهند.

■ سناریوهای احتمالی برای آینده بازار

۱- سناریوی خوش‌بینانه: اگر دولت بتواند منابع ارزی را تقویت کند و سیاست‌های انقباضی را در پیش بگیرد، قیمت‌ها متعادل خواهند شد.

۲- سناریوی بدبینانه: در صورتی که عرضه ارز کاهش یابد و تورم کنترل نشود، قیمت دلار و طلا به رشد خود ادامه خواهند داد.

۳- سناریوی میانه: بازار در یک دوره نوسانی قرار خواهد گرفت و بسته به سیاست‌های اقتصادی، قیمت‌ها ممکن است بین کاهش و افزایش در نوسان باشند.

■ سرمایه‌گذاران چه کنند؟

این روزها همه یک سؤال دارند: آیا حالا زمان خرید طلا و سکه است یا باید صبر کرد؟

- برای سرمایه‌گذاران بلندمدت، طلا همچنان یک پناهگاه امن محسوب می‌شود.

- برای خریداران کوتاه‌مدت، بازار پرریسک است.

- کسانی که به دنبال خرید طلای زینتی هستند، بهتر است تا تثبیت قیمت‌ها صبر کنند.

■ بازاری که خواب ندارد

بازار طلا، سکه و ارز در روزهای اخیر به بازاری غیرقابل پیش‌بینی تبدیل شده است. قیمت‌ها در حال رکوردشکنی‌های متوالی هستند و آینده‌ای نامعلوم پیش روی سرمایه‌گذاران و خریداران قرار دارد.

آیا سیاست‌های پولی و ارزی کشور می‌تواند ترمز این روند را بکشد یا باید خود را برای ارقام شگفت‌آور جدیدی آماده کنیم؟ آنچه مسلم است، اینکه بازار این روزها خواب ندارد.

گزارش یک

حسام کمالی

«فروش بلیت قطار از طریق آژانس‌ها» آیا این اقدام به معنای حذف دسترسی مردم به بلیت‌های ارزان‌قیمت است؟

جای خالی بلیت‌های قطار در نوروز ۱۴۰۴

۳۰میلیون تقاضای خرید بلیت قطار نوروزی بی‌پاسخ ماند، وزارت راه‌وشهرسازی به جای ارائه راهکار مؤثر به فرافکنی و توجیه‌های غیرمؤثر روی آورده است

در آستانه سال نو، جاده‌ها و هواپیماها پر از مسافران نوروزی است، اما این روزها بلیت قطارهای مسافری از نظر بسیاری از مردم به معما تبدیل شده‌اند. بلیت‌های قطار که باید به‌راحتی در دسترس مسافران قرار می‌گرفت، به سرعت تکمیل ظرفیت می‌شوند و بسیاری از مسافران از خرید بلیت محروم می‌مانند. در حالی که مقامات مسئول در وزارت راه‌وشهرسازی و شرکت راه‌آهن به فرافکنی و توجیهات بی‌پایان می‌پردازند، این پرسش مهم در ذهن عموم باقی می‌ماند که چرا بلیت قطار هنوز به دست مردم نمی‌رسد؟ آیا این موضوع تنها ناشی از یک بحران مدیریتی است؟

در آستانه سال جدید و در شرایطی که میلیون‌ها مسافر برای سفرهای نوروزی خود به دنبال بلیت قطار هستند، دسترسی به بلیت‌های قطار با مشکلات جدی مواجه است. بلیت‌هایی که برای بسیاری از مردم به معنای تنها گزینه مقرون‌به‌صرفه برای سفرهای داخلی محسوب می‌شود، به سرعت به «تکمیل ظرفیت» و «تمام شد» ختم شد، این در حالی است که مقامات مسئول به جای شفاف‌سازی و ارائه پاسخ‌های قانع‌کننده، در حال فرافکنی هستند و تقصیر را به گردن دیگران می‌اندازند.

■ «بحران فروش بلیت» آژانس‌ها به جای مردم

درباره کمبود بلیت قطار در ایام نوروز و روند فروش بلیت‌ها میعاد صالحی، مدیرعامل سابق راه‌آهن در توییتی اعلام کرد: «از ابتدای حضور مدیرعامل جدید راه‌آهن، نصف ظرفیت بلیت‌ها از فروش اینترنتی مردم کم و به آژانس‌ها اختصاص داده شده است.»

این گفته در حالی مطرح می‌شود که مسافران از مشکل جدی در خرید بلیت رنج می‌برند و به علت فروش غیرمستقیم بلیت‌ها، عملاً دسترسی به بلیت‌ها برای مردم معمولی بسیار دشوار شده است.

در واکنش به این موضوع، سرپرست روابط عمومی شرکت راه‌آهن در توییتی به صالحی پاسخ داد و اعلام کرد: فروش ۵۰درصد بلیت‌ها از طریق آژانس‌ها، حتی با محدودیت‌های خاص، به نوعی همان «فروش از مردم به مردم» است.

اگرچه این پاسخ از نظر روابط عمومی می‌تواند به عنوان یک توجیه باشد، اما از نظر واقعیت‌های میدانی و نیاز مردم، این گفته به وضوح نشان‌دهنده ناکارآمدی در سیستم فروش بلیت است، به خصوص زمانی که این آژانس‌ها به جای تسهیل دسترسی مردم به بلیت‌ها، خود عامل برهم زدن تعادل بازار و افراد از خرید بلیت‌های ارزان‌قیمت محروم می‌شوند.

■ افزایش تقاضا، کاهش عرضه

با توجه به پیش‌بینی‌ها، در آستانه نوروز امسال تقاضای بلیت قطار به حدود ۳۲میلیون رسید، اما تنها ۲میلیون‌و ۲۰۰هزار نفر بلیت فروخته شد. این آمار نشان‌دهنده ضعف جدی در برنامه‌ریزی و مدیریت منابع است.

اینکه ۳۰میلیون تقاضا از خرید بلیت محروم شده‌اند، به وضوح نشان می‌دهد وزارت راه‌وشهرسازی و شرکت راه‌آهن در ارزیابی ظرفیت‌ها و تأمین نیازهای مردم شکست خورده‌اند.

این حجم از تقاضا که در شرایطی خاص مانند ایام نوروز به اوج خود می‌رسد، باید از قبل برنامه‌ریزی دقیقی برای پاسخگویی به آن انجام می‌شد.

این ضعف در پیش‌بینی ظرفیت‌ها و مدیریت منابع به وضوح نشان می‌دهد وزارت راه‌وشهرسازی، به‌ویژه وزارتخانه حمل‌ونقل هنوز نتوانسته است زیرساخت‌ها و سیستم‌های خود را برای این حجم از تقاضا بهینه‌سازی کند.

■ فرافکنی و پاسخ‌های غیرمؤثر

جای سؤال است که چرا مسئولان وزارت راه‌وشهرسازی، به‌ویژه وزیر راه‌وشهرسازی، هیچ پاسخ قانع‌کننده‌ای به این نارضایتی‌ها و کمبودها ارائه نمی‌دهند؟

به جای فرافکنی و اتهام‌زنی به دیگران، خانم وزیر باید اقداماتی عملی برای رفع این معضل در نظر بگیرد.

افزایش عرضه بلیت‌ها، بهبود سیستم فروش آنلاین، جلوگیری از دست‌درازی‌های آژانس‌ها و گروه‌های خاص و پاسخگویی به مردم باید در صدر اولویت‌های وزارتخانه قرار گیرد.

مسافران به ویژه در این ایام، حق دارند به راحتی بلیت قطار را تهیه کنند و از سفر خود لذت ببرند، نه اینکه با کلافگی و سرخوردگی به انتظار بمانند.

■ چرا ایران نتوانسته است از تجارب موفق استفاده کند؟

در بسیاری از کشورها مانند ترکیه، هند و برخی کشورهای اروپایی، سیستم‌های فروش بلیت قطار به شکلی مؤثر و کارآمد طراحی شده‌اند که باعث می‌شود حتی در ایام پیک، مردم بتوانند به راحتی بلیت خریداری کنند.

در این کشورها، نه تنها تکنولوژی پیشرفته‌تری برای فروش آنلاین در نظر گرفته شده است، بلکه نظارت دقیق بر بازار بلیت قطار و توزیع عادلانه آن باعث شده است دسترسی به بلیت‌های ارزان‌قیمت برای عموم مردم فراهم باشد، اما در ایران، عدم‌هماهنگی و ضعف در زیرساخت‌های سیستم فروش آنلاین و همچنین ناکارآمدی در تخصیص بلیت‌ها از طریق آژانس‌ها موجب شده است نه تنها مردم به راحتی نتوانند بلیت‌های ارزان‌قیمت را خریداری کنند، بلکه در بسیاری از مواقع با مشکلات متعددی در خرید آنلاین مواجه شوند.

این موضوع نشان‌دهنده لزوم بازنگری در سیاست‌های فروش بلیت و همچنین استفاده از تجارب موفق کشورهای دیگر است.

■ راه‌حل‌ها و نیاز به اقدام فوری

در این شرایط، پیشنهادات بهبود وضعیت باید شامل اصلاح سیستم فروش آنلاین، ایجاد نظارت‌های دقیق‌تر بر آژانس‌ها و برنامه‌ریزی بهتر برای تأمین ظرفیت‌های بیشتر بلیت‌ها باشد.

وزارت راه‌وشهرسازی باید به‌طور جدی‌تر در پی شفاف‌سازی و رفع این بحران باشد. مردم ایران مستحق آن هستند که بتوانند با هزینه معقول و در کمترین زمان ممکن بلیت قطار تهیه کنند و از سفر نوروزی خود لذت ببرند.

مهم‌ترین اولویت‌ها برای بهبود شرایط به شرح زیر است:

۱- افزایش عرضه بلیت‌ها: باید ظرفیت‌های بیشتری برای فروش بلیت‌ها در نظر گرفته شود تا مردم بتوانند به‌راحتی بلیت مورد نظر خود را تهیه کنند.

۲- تقویت سیستم فروش آنلاین: سیستم‌های فروش آنلاین باید بهبود یابند تا مردم بدون هیچ مشکلی بتوانند بلیت‌های مورد نظر خود را خریداری کنند.

۳- کنترل دقیق‌تر بر آژانس‌ها: فروش بلیت از طریق آژانس‌ها باید تحت نظارت دقیق‌تری قرار گیرد تا آژانس‌ها نتوانند بلیت‌ها را با قیمت‌های بالاتر به مردم بفروشند.

۴- شفافیت و پاسخگویی: وزارت راه‌وشهرسازی باید به‌طور شفاف به مردم پاسخ و توضیح دهد که چرا در این ایام به چنین بحران بزرگی دچار شده‌ایم.

گزارش ۳

با دستور پزشکیان

۳ وزیر مأمور حل بحران آب کشاورزی شدند

«آب» ستون فقرات کشاورزی ایران است. وقتی منابع آبی در خطر باشند، آینده تولید و امنیت غذایی نیز در معرض تهدید قرار می‌گیرد. در واکنش به بحران جدی کم‌آبی در بخش کشاورزی کشور، رئیس‌جمهور دستور داد وزرای کشور، نیرو و جهاد کشاورزی با همکاری و هماهنگی بیشتر برای حل مشکلات تأمین آب در این بخش برنامه‌های فوری و عملیاتی تدوین کنند.

بحران کم‌آبی در ایران به‌ویژه در بخش کشاورزی به یکی از معضلات بزرگ تبدیل شده است که تهدیدات جدی را برای تولید محصولات غذایی و امنیت غذایی کشور به همراه دارد.

در همین راستا، رئیس‌جمهور دستور داد وزرای کشور، نیرو و جهاد کشاورزی به‌طور فوری وارد عمل شوند و در نشستی مشترک، راه‌حل‌های فوری و بلندمدت برای بحران آب در کشاورزی را بررسی کنند.

این تصمیم به‌ویژه با توجه به نگرانی‌های روزافزون در خصوص کاهش سطح منابع آبی، کاهش بارش‌ها و هدررفت شدید آب در سیستم‌های آبیاری سنتی اتخاذ شد.

■ دستور رئیس‌جمهور برای همکاری میان وزارتخانه‌ها

با توجه به اهمیت موضوع، رئیس‌جمهور از وزرای کشور، نیرو و جهاد کشاورزی خواست در یک نشست فوری و هماهنگ، راه‌حل‌های عملیاتی برای مقابله با بحران آب در کشاورزی ارائه دهند.

این دستور به‌منظور مدیریت بهتر و کارآمدتر منابع آبی در بخش کشاورزی است که یکی از اصلی‌ترین عوامل تهدیدکننده تولید محصولات کشاورزی به شمار می‌رود. یکی از موارد اصلی مورد تأکید، لزوم همکاری نزدیک میان وزارتخانه‌های کشور، نیرو و جهاد کشاورزی است.

در حالی که وزارت نیرو مسئولیت تأمین و مدیریت منابع آبی را بر عهده دارد، وزارت کشور باید در هماهنگی با دیگر دستگاه‌های اجرایی، سیاست‌های منطقه‌ای را برای مقابله با بحران آب پیش ببرد. وزارت جهاد کشاورزی نیز با توجه به نقش خود در تولید و تأمین محصولات کشاورزی، موظف به پیاده‌سازی روش‌های نوین آبیاری و بهبود بهره‌وری آب در مزارع است.

■ «آب» تهدیدی برای امنیت غذایی کشور

بحران کم‌آبی در ایران، تهدیدی جدی برای امنیت غذایی کشور به شمار می‌رود.

طبق گزارش‌های رسمی، در برخی از مناطق خشک و نیمه‌خشک کشور، کشاورزان با کمبود شدید منابع آبی روبه‌رو هستند و از آنجا که این مناطق عمدتاً به‌عنوان تولیدکنندگان اصلی محصولات کشاورزی شناخته می‌شوند، وضعیت بحرانی منابع آبی می‌تواند تأثیرات عمیقی بر تولید محصولات غذایی کشور داشته باشد.

علاوه بر این، کاهش سطح آب‌های زیرزمینی و خشک‌شدن رودخانه‌ها و تالاب‌ها، موجب شده است کشاورزان با مشکلاتی همچون کاهش بهره‌وری زمین‌ها و افزایش هزینه‌های تولید روبه‌رو شوند. کارشناسان حوزه کشاورزی معتقدند استفاده بی‌رویه و نادرست از منابع آبی در کنار تغییرات اقلیمی، باعث تشدید بحران کم‌آبی در بخش کشاورزی شده است.

صنعت و معدن

«حکمرانی معدنی» راهی به سوی توسعه پایدار کشور

مدیرعامل گروه سرمایه‌گذاری صدرآرین نقش حکمرانی معدنی را در پیشبرد اهداف اقتصادی و اجتماعی کشور مورد بررسی قرار داد. وی بر لزوم توجه به معادن به‌عنوان ابزاری برای توسعه مناطق محروم و خروج از اقتصاد تک‌محصولی تأکید کرد و از اهمیت مشارکت بخش خصوصی در تقویت این حوزه سخن گفت.

امیر رحیمی‌قاضی‌کلایه، مدیرعامل گروه سرمایه‌گذاری صدرآرین در گفت‌وگو با «جوان» گفت: «نظریه‌پردازان اقتصادی همواره بر این نکته تأکید کرده‌اند که توانایی یک کشور در دستیابی به اهداف اقتصادی و اجتماعی، به شدت وابسته به مدیریت صحیح و کارآمد آن کشور است. در حال حاضر، مدیریت و حکمرانی اصولی بیش از هر زمان دیگری اهمیت پیدا کرده و در همین راستا، باید به نقش کلیدی بخش‌های مختلف اقتصادی، به‌ویژه معادن و صنایع معدنی توجه ویژه‌ای داشته باشیم.»

وی افزود: «مناطق مختلف کشور به‌ویژه در مناطق کمتر توسعه‌یافته می‌توانند با بهره‌برداری از منابع معدنی به یکی از موتورهای اصلی ایجاد درآمد ملی و ارتقای سطح اجتماعی تبدیل شوند.»

■ «حکمرانی معدنی» راهی به سوی اقتصاد پایدار

مدیرعامل گروه سرمایه‌گذاری صدرآرین در ادامه به اهمیت حکمرانی معدنی در روند توسعه کشور اشاره کرد و توضیح داد: «حکمرانی معدنی به‌عنوان یک پارادایم جدید، می‌تواند به‌عنوان راه‌حلی برای برون‌رفت از اقتصاد تک‌محصولی که به شدت به نفت و گاز وابسته است، عمل کند. این رویکرد جدید باعث خواهد شد بخش معدن در کشور نه تنها از منظر اقتصادی رشد، بلکه به حل چالش‌های اجتماعی و اقتصادی در مناطق محروم نیز کمک کند.»

او همچنین به نقش شرکت‌های خصوصی در تقویت این حکمرانی اشاره کرد و گفت: «شرکت‌هایی مانند صدرآرین، با توجه به امکانات و توانایی‌هایی که دارند، می‌توانند با اجرایی کردن بند ۴۴ قانون اساسی و تقویت بخش خصوصی به توسعه بخش معدن کمک کنند و در راستای رشد پایدار کشور قدم بردارند.»

■ نقش معادن در توسعه مناطق محروم

مدیر برگزیده جهادی کشور در ادامه به ظرفیت‌های موجود در معادن مناطق کمتر توسعه‌یافته کشور پرداخت و گفت: «معادن در این مناطق می‌توانند نقش مهمی در توسعه اقتصادی ایفا کنند. با توجه به اسناد بالادستی، مطالعات اکتشافی و بررسی چالش‌های موجود، می‌توانیم یک چشم‌انداز روشن برای استفاده از این منابع ایجاد کنیم تا نه‌تنها از نظر اقتصادی، بلکه از منظر اجتماعی و امنیتی نیز به نفع کشور باشد.»

■ تلاش برای ایجاد نقشه راه حکمرانی معدنی

او همچنین به طراحی نقشه راه حکمرانی معدنی کشور اشاره کرد و افزود: «ما در تلاش هستیم با همکاری دولت، بخش خصوصی و نهادهای حاکمیتی، نقشه راهی تدوین کنیم که بتواند مسیر مشخصی برای توسعه بخش معدن ترسیم کند. این نقشه راه می‌تواند به رونق کسب‌وکارهای معدنی، جذب سرمایه‌گذاری، توسعه تجارت خارجی و بهبود شرایط اقتصادی مناطق محروم کمک کند.»

■ استراتژی برای توسعه بخش معدن

مدیرعامل گروه سرمایه‌گذاری صدرآرین در نهایت تأکید کرد: «برای بهره‌برداری بهینه از ظرفیت‌های معدنی کشور، نیازمند تفکر استراتژیک و برنامه‌ریزی دقیق هستیم. این تفکر نه تنها به توسعه پایدار اقتصاد کشور کمک می‌کند، بلکه می‌تواند در بهبود شرایط معیشتی مردم، به‌ویژه در مناطق محروم تأثیرگذار باشد. در دنیای امروز که با چالش‌های اقتصادی و رقابتی زیادی روبه‌رو هستیم، استراتژی‌های مناسب برای مدیریت منابع معدنی، استخراج، فرآوری و صادرات محصولات با ارزش‌افزوده بالا ضرورت دارد.»

بازار

عرضه گسترده کالاهای اساسی در روزهای آینده

قیمت‌ها کنترل می‌شود

در پی نگرانی‌هایی که در خصوص کمبود کالاهای اساسی در بازار مطرح شده بود، وزیر جهاد کشاورزی از آغاز عرضه گسترده اقلام تنظیم‌بازاری مانند برنج، روغن، گوشت و مرغ در روزهای آینده خبر داد و تأکید کرد که هیچ کمبودی در تأمین کالاهای اساسی وجود ندارد.

غلامرضا نوری‌قزلجه، وزیر جهاد کشاورزی در مراسم افتتاح فروشگاه «جهاد بازار» اعلام کرد: برای تأمین اقلام ضروری و کنترل قیمت‌ها، بخش عمده‌ای از کالاهای تنظیم‌بازاری مانند برنج، روغن، گوشت و مرغ در مدت کوتاهی در سراسر کشور توزیع خواهد شد.

وی افزود: این کالاها به قیمت مصوب و مناسب در اختیار مردم قرار می‌گیرند و تلاش دولت بر این است که از افزایش بی‌رویه قیمت‌ها جلوگیری کند.

در روزهای اخیر برخی گزارش‌ها حاکی از کاهش عرضه برخی کالاها بود، اما وزیر جهاد کشاورزی این موضوع را رد کرد و گفت: مشکلات واردکنندگان در تأمین کالا برطرف شده و ظرفیت عرضه به وضعیت عادی بازگشته است.

به گفته وی، کالاها به طور منظم و روزانه در بازار توزیع می‌شوند و مردم نگرانی از بابت کمبود نخواهند داشت.

یکی از نگرانی‌های مهم در بازار، تفاوت قیمت برنج در بازار و نرخ‌های مصوب است. نوری‌قزلجه در این خصوص توضیح داد: بیش از ۷۰درصد از مصرف برنج کشور مربوط به برنج‌های گروه‌های یک و دو است که قیمت آنها به طور دقیق مشخص شده است. برای برنج‌های کیفی که محدودتر هستند نیز قیمت‌گذاری انجام شده تا از بروز هرگونه نوسان قیمتی جلوگیری شود. این اقدام در راستای تأمین شفافیت و نظم در بازار برنج انجام می‌شود و کشاورزان هم از قیمت‌های مصوب پیروی می‌کنند.

در همین حال، در خصوص عرضه مرغ و گوشت، وزیر جهاد کشاورزی تأکید کرد: این کالاها نیز به‌طور گسترده و با قیمت مصوب در بازار توزیع خواهد شد. عرضه این اقلام که نقش مهمی در سبد غذایی مردم دارند، در راستای کاهش فشار قیمت‌ها به مصرف‌کنندگان انجام می‌شود.

یکی دیگر از اقدامات دولت برای تأمین پایدار کالاهای اساسی، سیاستگذاری در زمینه حبوبات است. وزیر جهاد کشاورزی از ممنوعیت صادرات حبوبات و تسریع در واردات آنها خبر داد و گفت: این محصولات به‌زودی وارد بازار خواهند شد تا نیاز کشور به این اقلام تأمین شود. در نهایت، نوری‌قزلجه بر برنامه‌ریزی دقیق دولت برای تنظیم بازار تأکید و اعلام کرد: برخوردهای قانونی با هرگونه تخلف در زمینه عرضه و قیمت‌گذاری اقلام ضروری صورت خواهد گرفت. به نظر می‌رسد با ادامه این سیاست‌ها، بازار کالاهای اساسی در روزهای آینده به ثبات بیشتری دست یابد و قیمت‌ها تحت کنترل باقی بماند.

آگهی مناقصه عمومی یک مرحله ای

سازمان آتش نشانی و خدمات ایمنی شهرداری قزوین در نظر دارد بر اساس قانون برگزاری مناقصات و با استفاده از اعتبارات داخلی نسبت به انتخاب فروشنده واجد شرایط جهت خرید ۳ دستگاه کمپرسور شارژ سیلندر تنفسی طی مدت ۱ (یک) ماه کامل شمسی، به شرح جزئیات مندرج در اسناد مناقصه و با بهره گیری از سامانه تدارکات الکترونیکی دولت (www.setadiran.ir)، از طریق برگزاری مناقصه عمومی با شرکت های دارای صلاحیت قید شده در اسناد مناقصه اقدام نماید. متقاضیان می توانند پس از انتشار آگهی دوم جهت آگاهی از مهلت دریافت اسناد مناقصه به آدرس اینترنتی فوق مراجعه نمایند.

■ شماره مناقصه ثبت شده در سامانه ۲۰۰۳۰۹۸۰۵۰۰۰۰۰۳ می باشد.

■ برگزاری مناقصه صرفاً از طریق سامانه تدارکات الکترونیکی دولت بوده و کلیه مراحل برگزاری مناقصه در بستر سامانه می باشد.

پاکت های "الف" و "ب" و "ج" می بایست در سامانه، بارگذاری شده و اصل سپرده شرکت در مناقصه (پاکت "الف") مندرج در اسناد به دبیرخانه مرکزی واقع در شهرداری قزوین تحویل گردد.

■ هزینه آگهی (دونوبت – روزنامه کثیرالانتشار سراسری) به عهده برنده مناقصه می باشد.

■ آدرس: قزوین – انتهای خیابان مولوی – روبروی اداره آگاهی – سازمان آتش نشانی و خدمات ایمنی شهرداری قزوین – کدپستی: ۳۴۱۷۶۵۳۳۸۵ تلفن تماس: ۳۳۵۶۲۲۰۰-۰۲۸

شناسه آگهی: ۱۸۹۴۷۸۲

این صفحه پیام‌ها، متن‌ها، عکس‌نوشت‌ها و خبرهای کوتاه منتشر شده در فضای مجازی را بازنشر می‌دهد. تلاش بر این است که دیدگاه‌ها و نظرات کاربران اندیشمند شبکه‌های اجتماعی در عرصه مکتوب هم دیده شود.

آینه نفس

ویژگی جود و بخشش خداوند

آیت‌الله جوادی آملی(حفظه‌الله):

یک بیان نورانی در این دعای ماه مبارک رمضان است: «یامن لا تزیده کثره العطاء الا جوداً و کرماً» (تهذیب الاحکام، ج۳، ص۱۰۹). یک وقت است که می گوییم خدا اضافه می کند، بله خدا اضافه می کند. یک وقتی می گوییم اگر خدا اضافه بکند، چیزی از مخزن خدا کم نمی‌شود، این را هم می‌فهمیم، برای اینکه مخزن او نامتناهی است، اما این مطلب سوم فهمش آسان نیست. مطلب سوم این است که خدا اگر چیزی به کسی بدهد، عطا و جود او بیشتر می‌شود. این یعنی چه؟ [به‌عنوان مثال] خاصیت «علم» این است که جای کسی را پر نمی کند: ۱) به دیگران هم جا می‌دهد، ۲) خاصیت علم این است که دل را توسعه می‌دهد، این شرح صدر می‌شود. با آمدن علم این ظرف وسعت پیدا می کند. حالا اگر ذات اقدس الله علمی، فضلی یا محبتی عطا کرد، انسان ظرفیت پیدا می کند که بیشتر دریافت کند. وقتی مطلب بیشتر و فیض بیشتری دریافت کرد، ظرفیتش توسعه پیدا می کند، می‌شود «شرح صدر». وقتی مشروح الصدر شد، ظرفیت، لیاقت و قابلیت آن را دارد که ۱۰۰ مطلب را بفهمد. وقتی ۱۰۰ مطلب را فهمید، ظرفیت آن را دارد که ۲۰۰ مطلب بفهمد.

پس «یامن لا تزیده کثره العطاء الا جوداً و کرماً»، نه اینکه از مخزن او کم نمی‌شود، بلکه جودش بیشتر می‌شود، چون این شخص ظرفیت پیدا کرد، ذات اقدس الله به اندازه ظرفیت او فرمود ما فیض می‌رسانیم.

منبع: کانال تلگرامی «آیت‌الله‌العظمی جوادی آملی» به‌استناد درس خارج تفسیر قرآن مورخ ۱۳۹۴/۰۷/۰۷ (با تلخیص)

ماه رمضان فرصتی برای کسب صفای قلب

کانال «ندای سعادت» در ایتا بیانی از حضرت آیت‌الله سعادت‌پرور را به اشتراک گذاشت. ایشان فرموده‌اند: سیر و سلوک، استعداد نمی‌خواهد، صفای باطن می‌خواهد [و] ماه رمضان ماهی است که انسان می‌تواند صفای باطن را تحصیل کند.

روان‌مان را قوی‌تر کنیم تا لطمه نخوریم

محمد وظیفه‌شناس در توئیتی نوشت: بخوایم نخوایم با آدم‌هایی برخورد خواهیم کرد که به روان ما لطمه می‌زنند. تنها راه، قوی‌تر کردن روانمون در برابر هر گزندی است، جوری که ساعت‌ها و روزها خودمون رو درگیرشون نکنیم!

چقدر آب بخوریم؟

کانال تلگرامی «مجله پزشکی» نوشت: برای حفظ سلامت پوست، مو و عملکرد بدن، به ازای هر کیلوگرم از وزن‌تان به حدود ۳۰ میلی‌لیتر آب نیاز دارید، یعنی اگر ۷۰ کیلوگرم وزن دارید، روزانه حداقل ۲/۱ لیتر آب بنوشید. مزایای نوشیدن آب کافی: بهبود سلامت مو و کاهش ریزش، شفافیت پوست و سم‌زایی، تقویت انرژی و تمرکز. به بدن‌تان گوش دهید و مراقب کم‌آبی باشید، آب معجزه‌ای ساده و در دسترس است.

ایران یک مسئولیت تاریخی است

میثم مهدیار در توئیتی نوشت: ایران «دارایی» و «سرمایه» ما نیست که به خود حق مصرف به تمامه آن را داده‌ایم. ایران «امانت» تاریخی قرون این بوم و فرهنگ همزاد آن است در دستان ما برای انتقال به نسل‌های آتی. مفهوم ایران بیشتر از «حق» به مثابه یک «مسئولیت» تاریخی باید شناخته شود.

واکنش کاربران شبکه‌های اجتماعی به نامه‌ای که ترامپ می‌گوید برای ایران نوشته است

آقای قمارباز! یادت رفته است جای نامه‌ات کجاست؟

ترامپ اعلام کرده نامه‌ای را برای ایران ارسال کرده و بار دیگر پیشنهاد مذاکره داده است! البته بلافاصله منابع دیگری این خبر را تکذیب کرده و گفته‌اند با اینکه نامه را نوشته‌ایم اما هنوز آن را ارسال نکرده‌ایم. این خبرهای آشفته با موجی از شوخی‌ها و طنزپردازی‌های کاربران شبکه‌های اجتماعی و پاسخ‌های آنها به امریکایی‌ها همراه شد. برخی از کاربران نیز به تحلیل رفتارهای ترامپ و تیم‌شان در مواجهه با ایران پرداختند. کاربران همچنین خاطره نامه قبلی ترامپ را که شینزو آبه به ایران آورده بود، بازخوانی کردند. در ادامه بخش‌هایی از واکنش‌های کاربران را مرور کرده‌ایم.

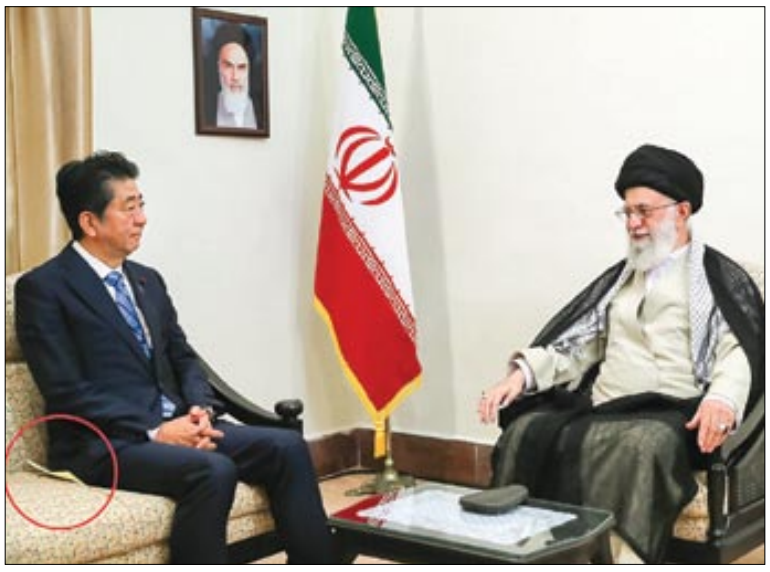

■ **صادق نیکو:**
ترامپ از ایناست که وقتی پیام میفرسته، بعدش زنگ میزنه میگه تلگرامت رو چک کن پیام دادم!

■ **مهدی محمدی:**
نامه مهم نیست. ابتدا باید بیاموزند این کارهایی که با جاهای دیگر دنیا می کنند، در مقابل ایران جواب نمی‌دهد.

■ **ابراهیم رضایی:**
از اصل و محتوای نامه ترامپ خبری ندارم اما آنچه مسلم است اینکه جمهوری اسلامی تحت فشار مذاکره نمی کند، از حقوق ملت ایران کوتاه نمی‌آید، گاو شیرده نخواهد شد و زیر بار زور هم نمی‌رود.

■ **حبیب ازغدی:**
مهم‌ترین اولویت در شرایط فعلی ایران، ارتقای قدرت بازدارندگی و تثبیت امنیت ملی است.

■ **مرمر طلایی:**
ترامپ: «نامه‌ای برای رهبر عالی ایران فرستادم و به او گفتم که امیدوارم مذاکره کنید، زیرا مداخله نظامی ما وحشتناک خواهد بود!» آقای ترامپ قمارباز، مگر فراموش کرده‌ای جای نامه‌ات کجاست؟

■ **رحمان قهرمان‌پور:**
ترامپ به موازات ارسال نامه به ایران با حمله اسرائیل به مقرهای حزب‌الله هم موافقت کرده است تا پیام تهدید خود به ایران را معتبر جلوه دهد. ای بسا می‌خواهد هر چه زودتر به این جمع‌بندی برسد که آیا ایران واقعاً خواهان توافق است یا نه؟ و گام بعدی خود را بر این اساس تنظیم کند.

■ **مهدی اسدی:**
امریکا به صدام نامه ننوشت، حمله کرد. امریکا به بن‌لادن نامه ننوشت، حمله کرد. روسیه به زلنسکی نامه ننوشت، حمله کرد. در ادبیات نظامی حکومت‌های سلطه‌گر، دو حالت داریم: یا می‌داند به دشمن پیروز می‌شود، پس حمله می‌کند یا می‌داند پیروز نمی‌شود، تهدید می‌کند. حالت سومی ندارد.

■ **حمیدرضا:**
اینکه ترامپ بعد از ارسال نامه فوراً خبرش را می‌دهد، یعنی فقط دنبال فشار رسانه‌ای است. اوباما با دستکش مخملین روی دست چدنی که به قدرت ایران معترف بود و سال ۲۰۰۹ نامه غیرعلنی ارسال کرد، با انتخابات ۸۸ باز طمع رژیم چنج کرد! ترامپ که خوی استکباری عریان دارد که «شایسته تبادل پیام نیست.»

■ **جعفر یوسفی:**
هیچ کس به اندازه آیت‌الله خامنه‌ای دغدغه منافع ملی ایران را ندارد. اگر نامه و پاسخ به نامه تأمین‌کننده منافع ایران باشد، بدون شک انجام خواهد شد ولی تجربه نشان داده امریکا مذاکره را نه به مثابه ابزار مدیریت اختلافات، بلکه به عنوان مکانیسم مهار و فرسایش اراده طرف مقابل می‌خواهد.

■ **سعید بی‌قرار:**
خدا رحمت کنه شینزوآبه رو، نامه رو گذاشت زیرش و سوژه خوبی برا فجازی درست کرد. این دفعه کی قراره نامه رو بذاره زیرش؟ داوطلب نبود؟

■ **سیدپویان حسین‌پور:**
ترامپ مدعی شده نامه‌ای رو برای ایران فرستاده که البته دفتر نمایندگی ایران در سازمان ملل دریافت نامه رو رد کرده. همزمان یک مقام کاخ سفید هم گفته که نامه نوشتیم اما هنوز نفرستادیم! این سطح از آشفتگی در موضوع ایران در امریکا، تنها نشانه سردرگمی یانکی‌ها در مواجهه با ایران است!

یک اثر هنری عجیب با دانه‌های آفتابگردان

کانال تلگرامی «هنر و فلسفه» نوشت: «دانه‌های آفتابگردان» اثری است برجسته از هنرمند معاصر چینی، ای‌وی‌وی (Ai Weiwei) که در سال ۲۰۱۰ در تالار توربین موزه تیت مدرن لندن به نمایش درآمد. این چیدمان شامل بیش از ۱۰۰ میلیون دانه آفتابگردان دست‌ساز از جنس سرامیک است که از سوی بیش از هزار و ۶۰۰ کارگر در شهر جینگ دژن چین، پایتخت تاریخی سفالگری این کشور ساخته شده‌اند. هر دانه با دقت رنگ‌آمیزی شده تا شبیه دانه‌های واقعی به نظر بیاید و در عین حال، به عنوان شیء هنری، هویت منحصر به فرد خود را حفظ کند. ای‌وی‌وی که به عنوان هنرمندی منتقد و فعال سیاسی شناخته می‌شود، از این اثر برای به چالش کشیدن مفاهیمی چون تولید انبوه، ارزش کار دستی و جایگاه فرد در جامعه استفاده کرده است.

دانه‌های آفتابگردان در نگاه اول، چون تلی از طبیعت خاموش به نظر می‌رسند اما وقتی پای در تالار توربین می‌گذارید، این تل بی‌صدا به زمزمه‌ای پرهیاهو بدل می‌شود. هر دانه، گویی صدایی است خفه شده در انبوهی که خود را فریاد می‌زند. اینجا انگار با جهانی روبه‌رو می‌شوید که میشل فوکو، فیلسوف فرانسوی آن را در نظریه‌هایش پیرامون «قدرت» و «فردیت» توصیف کرده است. فوکو از جامعه‌ای سخن می‌گوید که در آن قدرت نه فقط از بالا تحمیل می‌شود، بلکه در تاروپود زندگی روزمره نفوذ می‌کند و فرد را در شبکه‌ای از نظارت و هنجارها به دام می‌اندازد. حالا این دانه‌ها را تصور کنید: میلیون‌ها شیء یکسان، اما هر یک با دستانی انسانی شکل گرفته‌اند. آیا این دانه‌ها نمادی از انسان‌هایی نیستند که در چرخ‌دنده‌های تولید انبوه و نظام‌های قدرت گرفتار شده‌اند؟ ای‌وی‌وی با این اثر مخاطب را به تماشای رقص پارادوکسیکال فردیت و جمع دعوت می‌کند؛ جایی که هر دانه می‌خواهد دیده شود، اما در انبوه گم می‌شود.

از منظر فوکو، چیدمان «دانه‌های آفتابگردان» را می‌توان به عنوان بازنمایی پیچیده‌ای از رابطه قدرت و فردیت تحلیل کرد. او در کتاب‌هایی مثل «نظم گفتار» و «مراقبت و تنبیه» استدلال می‌کند که قدرت مدرن دیگر صرفاً سرکوب‌گر نیست بلکه مولد است، یعنی انسان‌ها را به سوژه‌هایی تبدیل می‌کند که خودشان در بازتولید نظام‌های قدرت مشارکت می‌کنند. در این اثر هنری نیز هر دانه سرامیکی که به سوی خورشید (مائو) روی می‌آوردند، اما در این چیدمان، دانه‌ها بی‌حرکت و پراکنده‌اند، گویی دیگر خورشیدی برای جهت دادن به آنها وجود ندارد. از دید فوکو، این موضوع می‌تواند به معنای فروپاشی «گفتمان مسلط» باشد که زمانی افراد را متحد می‌کرد و جایگزینی آن با نوعی «پراکندگی سوژه‌ها» در جهانی پسامدرن، با این حال اثر ای‌وی‌وی فقط نقد نیست، بلکه دعوتی است به تأمل. وقتی بازدیدکنندگان اجازه داشتند روی دانه‌ها راه بروند (که بعداً به دلایل ایمنی ممنوع شد)، خودشان بخشی از این چرخه قدرت و تخریب شدند. این تعامل، پرسش دیگری را مطرح می‌کند: آیا ما هم به عنوان مخاطب در بازتولید ساختارهایی که نقدشان می‌کنیم، شریک هستیم؟

دانه‌های آفتابگردان فراتر از یک چیدمان ساده، تجربه‌ای است که مرزهای میان هنر، سیاست و زندگی روزمره را محو می‌کند، اما شاید ضعفش در این باشد که پیامش گاهی بیش از حد درگیر نمادگرایی می‌شود و برای مخاطب عام، بدون توضیح، گنگ باقی می‌ماند، با این حال قدرت اصلی اثر در توانایی‌اش برای برانگیختن این پرسش نهفته است: در جهانی که فردیت ما مدام از سوی قدرت بازتعریف می‌شود، چگونه می‌توانیم خودمان را دوباره پیدا کنیم؟ دانه‌های ای‌وی‌وی شاید پاسخی نداشته باشند، اما آیینه‌ای هستند که ما را به خودمان نشان می‌دهند.

بلایی بر سر متفکران

علیرضا زادبر در توئیتی نوشت: حس جلب تحسین دیگران و ترس از شنیدن ناسزا و نظر منفی از دیگران در شبکه‌های اجتماعی باعث شده متفکر صاحب‌نظر دنبال توده مردم بدود! خودش را شبیه جامعه کند! فقط چیزی بگوید که جامعه خوشش بیاید! یا در خوش‌بینانه‌ترین در اظهار نظر حالت ساکت بماند. این بلا به کلاس دانشگاه هم رسیده است.

راه بررسی کارشناسی را با دادوبیداد نبندید

مهدی قاسم‌زاده توئیت کرد: کاش اکنون که سخنگوی وزارت دفاع از هماهنگی با ستاد کل نیروهای مسلح در تنظیم لایحه کنوانسیون به‌کارگیری برخی سلاح‌های متعارف خبر داده‌اند، لااقل از هرگونه اظهارنظر سطحی و عجولانه دست برداشته شده و اجازه داده شود تا این موضوع در یک فضای آرام و بدون برچسب‌زنی، مورد بررسی قانونی قرار گیرد!

اهمیت ضیافت افطار برای علما

محمدرضا کائینی در کانال شخصی خود در پیام‌رسان ایتا نوشت: ضیافت افطار، چه در میانه نماز جماعت مغرب و عشاء و چه پس از نماز عشاء، از سنن حسنه‌ای بود که هنوز در برخی از مساجد کشور در جریان است. در تصویر فوق آمده، زنده‌یاد آیت‌الله حاج شیخ نصرالله شاه‌آبادی پس از هجرت به قم در پایان دهه ۷۰ و تصدی امامت مسجد آیت‌الله حاج سیدصادق روحانی، در ماه مبارک رمضان و ساعتی پیش از فرارسیدن اذان مغرب، در حال آماده کردن افطار برای نمازگزاران است. فقید سعید چون پدر ارجمندش، در ادوار اقامت در نجف، تهران و قم، در ایجاد ارتباط صمیمانه با بدنه جامعه به ویژه جوانان، بس توانمند و موفق بود و تشییع پرشکوه وی در تهران و قم، شاهدی بر این مدعاست. درباره خصال آن بزرگ، در آینده بیشتر خواهم نوشت.

سطح ماه پوشیده از آب است؟

کانال تلگرامی «کیهان‌شناسی» نوشت: سال‌ها بود دانشمندان و اختر فیزیکدانان در مورد وجود آب در تنها قمر زمین گمانه‌زنی می‌کردند. در سال ۲۰۲۰، داده‌های مأموریت SOFIA ناسا تأیید کرد که آب در منطقه روشن شده از نور خورشید سطح ماه به صورت مولکول‌های H_2O وجود دارد که در داخل دانه‌های گرد و غبار ماه جاسازی شده‌اند یا شاید به سطح آنها چسبیده‌اند. در زیر تاریخچه نخستین گمانه‌زنی از وجود آب در سطح ماه بیان شده است.

■ **دریاهای ماه در سال ۱۶۴۵**

وقتی منجمان به ماه نگاه می‌کردند، از دیدن لکه‌های بزرگ و تیره روی سطح آن شگفت‌زده می‌شدند. در سال ۱۶۴۵، منجم هلندی، مایکل ون لانگرن نخستین نقشه شناخته‌شده از ماه را منتشر کرد و به لکه‌های تیره به عنوان ماریا اشاره کرد. ماریا یک واژه لاتین به معنای دریاها (ماره در زبان لاتین به معنی دریا و ماریا جمع آن است) است و دیدگاه رایج مبنی بر دریا بودن این لکه‌ها در سطح ماه را به ثبت رساند!

بایزید ظالم!

مجتبی اعتمادی‌نیا در کانال تلگرامی خود روایتی از «تذکره الاولیاء» را به اشتراک گذاشت. در این بخش آمده است: از بایزید پرسیدند که پیر تو که بود؟ گفت: «پیرزنی. یک روز از غلبات وجد و توحید پرآمده بودم، چنان که مویی را گنج نبود. در صحرا می‌رفتم، بی‌خویشتن. پیرزنی را دیدم با انبانی آرد به من رسید. گفت: «این انبانک با من برگیر.» من چنان بودم که خود را بازنمی‌توانستم آورد. شیر را اشارت کردم تا انبان بر پشت وی نهاد. پس پیرزن را گفتم: «اگر به شهری روی گویی که را دیدم؟» نخواستم که بداند که بایزیدم -گفت: «که را دیدم؟ ظالمی رعنایی را.» شیخ گفت: «هان چه می گویی؟» پیرزن گفت: «این شیر مکلف هست؟» گفتم: «نه.» گفت: «تو آن را که خدای تعالی مکلف نگردانیده است- تکلیف کردی، نه ظالم باشی؟» گفتم: «بلی.» گفت: «با این همه می‌خواهی که اهل شهر ببینند که شیر تو را مطیع است و تو صاحب کراماتی. این نه رعنایی بود؟» گفتم: «بلی.» توبه کردم. و از اعلی به اسفل باز آمدم. آن سخن، پیر من آمد. (منبع: تذکره الاولیاء، تصحیح محمدرضا شفیعی کدکنی، ۱۴/۶۶).

مقصرند اما فاسد نیستند

عبدالله گنجی در توئیتی نوشت: بررسی‌های حقیر نشان می‌دهد دو وزیر محکوم‌شده در پرونده چای دبش به هیچ وجه نفع شخصی نبرده‌اند و جرم آنها فساد به معنای عرفی آن (بخور و ببر) نیست. آنها حتماً مقصرند اما جرم‌شان شبیه کسانی است که در نیمه اول سال ۱۳۹۷ میلیاردها دلار را به افراد دادند تا تنظیم عرضه- تقاضا کنند، اما ارز صرف مسائل کشور نشد. مدیر مسئول روزنامه بودم و پیگیر کاغذ، شنیدیم دونفر با ثبت یک شرکت صوری در خیابان میرداماد، میلیون‌ها دلار گرفته بودند تا کاغذ وارد کنند و چنین نکردند و صدها نفر چنین بودند. این دو نفر هم بی‌توجه، بی‌تجربه و ناظر خوبی بر موضوع نبودند. مقصرند اما آنها را دزد نمی‌دانم.

تأسیس صندوق ذخیره استراتژیک بیت‌کوین در امریکا!

کانال تلگرامی «تک‌توب» خبر داد: دونالد ترامپ در یک دستور اجرایی رسماً تأسیس صندوق ذخیره استراتژیک بیت‌کوین دولت امریکا را امضا کرد. طبق این دستور بیت‌کوین‌هایی که از سوی دولت امریکا از مجرمان ضبط میشه، به جای اینکه در همون زمان به مزایده گذاشته بشن و به فروش برن، در این صندوق بیت‌کوین‌ها مثل طلای دیجیتال ذخیره میشن و با افزایش ارزش اونها طی زمان، برای دولت سودآوری خواهند داشت که مهر تأییدی برای افزایش ارزش بیت‌کوین در بلندمدت و راهی برای محافظت از ارزش پول در برابر تورم هست.

طبق تخمین‌ها دولت امریکا حدود ۲۰۰ هزار بیت کوین با ارزش تقریبی ۱۷ میلیارد دلار داره که با این تصمیم، این بیت‌کوین‌ها دیگه فروخته نخواهند شد و فشار فروش آنها از روی بازار برداشته میشه. با این دستور، دولت صرفاً بیت‌کوین‌هایی که ضبط کرده رو نگهداری میکنه ولی اقدام به انجام خرید نمیکنه، اما در این دستور لحاظ شده که وزارت خزانه‌داری امریکا میتونه از روش‌هایی که برای مالیات‌دهندگان امریکایی هزینه‌ای نداشته باشه، ذخیره بیت کوین دولت رو افزایش بده.

این دستور همچنین باعث تأسیس صندوق دارایی‌های دیجیتال دولت امریکا هم میشه که مستقل از صندوق ذخیره بیت کوین و شامل ارزهای دیگه یعنی اتریوم، سولانا، کاردانو و ریپل خواهد بود که کماکان حاصل ضبط دارایی‌های مجرمان میشه و دولت نباید با خرج پول اونها رو به دست بیاره، اما برخلاف بیت کوین، وزارت خزانه‌داری امریکا الزامی برای افزایش این دارایی‌ها نداره.

تصویر منتخب

سفره افطار، کوچه پس کوچه‌های کربلا
از صفحه توئیتری کاربری با نام «زاده شعر»

یونایتد از بحران فرار می‌کند، آرسنال قهرمانی می‌خواهد

گربه‌سیاه لندنی در جهنم منچستر

گزارش یک
شیوا نوروزی

دشمن‌های خونی جزیره دوباره به هم رسیدند. منچستر یونایتد و آرسنال حساس‌ترین دیدار هفته بیست و هشتم لیگ برتر را در اولدترافورد برگزار می‌کنند، با این حال شرایط دو تیم اصلا باهم قابل مقایسه نیست و اهداف‌شان هیچ شباهتی به هم ندارد.

شیاطین‌سرخ بااینکه از بازی در خانه و مقابل هواداران‌شان می‌ترسند ولی امشب هم مجبورند فشار اولدترافورد را تحمل کنند و اگر موفق به شکست توپچی‌ها شوند دست به کار بزرگی زده‌اند.

من‌یونایتد در ادامه ناکامی‌هایش، ابتدا از سوی فولام از جام‌حذفی کنار رفت و یک جام دیگر را از دست داد. پس از آن هم در لیگ‌اروپا نتوانست رئال سوسیه‌داد را شکست دهد و با تساوی ۱-۱ متوقف شد. تیم رده چهاردهمی که در این فصل فقط شانس قهرمانی لیگ اروپا را دارد، فعلاً فقط به فرار از منطقه سقوط و سروسامان دادن به جایگاهش در لیگ فکر می‌کند. شاگردان روبن آموریم هرگز نتوانسته‌اند رضایت هواداران را جلب کنند و آنقدر امتیاز از دست داده‌اند که فصل آینده احتمالاً در هیچ رویداد اروپایی حضور نخواهند داشت. منچستر در سال ۲۰۲۵ فقط سه بار طعم پیروزی را چشیده است.

در فهرست بازیکنان منچستر پاتریک دورگو محروم است و بازیکنانی چون لوک شاو، دیالو، مارتینز، مگواير و ایوانز هم کماکان جزو مصدومان تیم محسوب می‌شوند. سرمربی پرتغالی قرمزها در کنفرانس خبری قبل از بازی به تعداد زیاد بازیکنان مصدوم اشاره کرد و تلویحاً از برکناری احتمالی‌اش گفت: «وقتی در چنین باشگاهی هستید، با این تعداد کم بازیکن نمی‌توانید کاری انجام دهید. در حال بررسی همه بازیکنان سرحال هستیم و آنها که در خطر مصدومیت نیستند، حتی با این شرایط هم باید کمی ریسک کنیم، ولی باید در این بازی با آرسنال رقابت کنیم. در لیگ برتر، هر بازی واقعاً مهم است. در شرایط فعلی، ما باید ببریم. وقتی نمی‌بریم، همیشه مشکل‌ساز می‌شود. باید همزمان روی همه چیز تمرکز کنیم. فکر می‌کنم بزرگ‌ترین مشکل این است که همه بازیکنان را در اختیار نداریم. در ابتدا مردم درباره سیستم چرخشی ما حرف می‌زدند، به‌ویژه در اروپا که مدام تغییر می‌کنیم و این به همین خاطر است. من به اندازه آرتتا زمان برای اثبات خود نخواهم داشت. این را حس می‌کنم. این باشگاه متفاوتی است، پس فقط باید با بازیکنانی که داریم بازی با آرسنال را پشت سر بگذاریم.»

■■■

تیم لندنی هنوز هم سودای صدرنشینی و قهرمانی لیگ را در سر دارد. تا قبل از شروع دیدارهای این هفته اختلاف امتیاز آرسنال با لیورپول صدرنشین به ۱۴ امتیاز رسیده بود و اگرچه هنوز تیمی نتوانسته جایگاه دومی توپچی‌ها را به خطر بیندازد ولی میکل آرتتا و شاگردانش از رقابت در کورس قهرمانی مأیوس نشده‌اند.

تیم آرتتا بااینکه بازی رفت را با دو گل از منچستر برد ولی در FA CUP (جام‌حذفی) از سوی من‌یونایتد حذف شد و این مسئله حس انتقام را در آرسنال افزایش داده است، البته آرسنال این شانس را دارد که با برتری در جدال امشب پنجمین برد متوالی خود برابر منچستر در لیگ‌برتر را جشن بگیرد. از طرفی گلباران آیندهوون (۷بریک) از سوی آرسنال انگیزه بازیکنان این تیم را افزایش داده است. این برد شیرین در لیگ‌قهرمانان در شرایطی به دست آمد که آرتتا به دلیل مصدومان زیاد، هیچ مهاجم تخصصی در اختیار نداشت.

مصدومیت بازیکنان آرسنال دست کادرفنی را برای انتخاب ترکیب اصلی بسته است. گابریل ژسوس، بوکایو ساکا، گابریل مارتینلی، تومیاسو و کای هاورتز یاران کلیدی آسیب دیده آرتتا هستند و پر کردن جای خالی آنها بسیار سخت است. توپچی‌ها جام اتحادیه را نیز از دست داده‌اند و شانس خود را در لیگ و لیگ‌قهرمانان جست‌وجو می‌کنند. این تیم بعد از باخت به وستهام و توقف برابر ناتینگهام، به برد برابر آیندهوون نیاز داشت. آرسنال اولین تیم در تاریخ لیگ‌قهرمانان است که بدون مهاجم تخصصی موفق به زدن هفت‌گل شده است. یورین تیمبر مدافع آرسنال اولین گل را به آیندهوون زد، بعد نوبت نوارری وینگر ۱۷ساله شد که گلزنی کند، گل سوم را میکل مرینو هافبک تیم زد، اودگارد دیگر هافبکی بود که پایش به گلزنی باز شد و تروسارد به عنوان وینگر و کالافیوری نیز به عنوان مدافع گل‌های بعدی را زدند.

وضعیت مصدومان تغییری نکرده و در بازی‌های اخیر سرمربی اسپانیایی را مجبور به گرفتن تصمیمات عجیب کرده تا جایی که آرتتا برای انتخاب تیم اصلی مجبور است از هافبک‌ها و حتی مدافعان بخواهد مسئولیت حمله و گلزنی را نیز به دوش بکشند. آرتتا هنوز از برد پرگل برابر آیندهوون خوشحال است و آن را زمینه‌ای برای تداوم بخشیدن به پیروزی‌ها می‌داند: «کاملاً مشخص بود که ریسک بازی با آیندهوون بالاست و من نمی‌خواستم هیچ خطری بکنم. مدیریت بازی بر عهده من بود و خوشبختانه سربلند شدیم. شب فوق‌العاده‌ای در رقابتی مهم به دست آوردیم و امیدوارم این موفقیت‌ها ادامه‌دار باشد. نحوه انجام این کار همه را سربلند کرد. حالا باید سعی کنیم عملکرد عالی‌مان را برابر منچستر تکرار کنیم.»

چهره‌ها

خیز اتوئو برای ریاست CAF

اشرف رامین

رئیس فدراسیون فوتبال کامرون بالاخره توانست حرفش را به کرسی بنشاند و هفته آینده در انتخابات CAF (کنفدراسیون فوتبال آفریقا) یکی از نامزدهای ریاست باشد. ساموئل اتوئو تا زمانی که در مستطیل سبز پا به توپ بود، در تیم‌های بارسلونا و اینتر و همچنین تیم‌ملی کشورش خوش می‌درخشید، اما از سال ۲۰۱۹ که از دنیای قهرمانی خداحافظی کرد و وارد عرصه مدیریتی شد با برخی رفتارهای عجیبش همه را شوکه کرد. اتوئو با ۵۶ گل ملی زده بهترین گلزن تاریخ کامرون است و سابقه دو قهرمانی در جام‌ملت‌های آفریقا و قهرمانی در المپیک ۲۰۰۰ را در کارنامه دارد. کسب چهار عنوان مرد سال فوتبال قاره‌سیاه یکی از دلایل پیروزی‌اش در انتخابات فدراسیون فوتبال کامرون بود، با این حال از سال ۲۰۲۱ که اتوئو رئیس فدراسیون شده، به یکی از مدیران پرحاشیه تبدیل شد. مخالفت عجیب او با انتخاب مارک پرس بلژیکی به‌عنوان سرمربی تیم‌ملی کامرون و برکناری دستیار پرس یکی از آنهاست. اتوئو همچنین به دلیل امضای قرارداد با یک شرکت شرط‌بندی از سوی فیفا ۲۰۰هزار دلار جریمه شد، پس از آن به دلیل توهین به داوران در جریان جام‌جهانی زیر ۲۰ سال زنان با محرومیت شش ماهه از سوی فیفا مواجه شد. ردصلاحیت او از سوی کمیته اجرایی کنفدراسیون آفریقا باعث شد اتوئو به دادگاه عالی ورزش (CAS) شکایت کند و رأی نهایی نیز به سود او اعلام شد. در بیانیه CAS آمده است: «پس از جلسه استماع تصمیم گرفته شد کمیته اجرایی کنفدراسیون فوتبال آفریقا نام ساموئل اتوئو را در فهرست نامزدهای انتخابات کمیته اجرایی قرار دهد. محکمه داوری ورزش معتقد است که اطلاعات کافی برای لغو تصمیم کمیته اجرایی CAF درباره عدم‌صلاحیت اتوئو به دست آمده است.» به این ترتیب مرد کامرونی در انتخاباتی که چهارشنبه آینده در قاهره برگزار خواهد شد، شانسش برای ریاست کنفدراسیون قاره‌سیاه را محک خواهد زد.

ژاوی در اندیشه بازگشت به مربیگری

شمیم رضوان

اوایل خردادماه امسال بود که لاپورتا، رافایوسته و دکو با حضور در ساختمان مجموعه تمرینی بارسا به انتظار پایان تمرین آبی‌اناری‌ها نشستند تا شخصاً به اطلاع ژاوی برسانند که تمایلی به همکاری با او در فصل آینده ندارند. درحالی که ژاوی خود گفته بود در پایان فصل قصد جدایی دارد ولی لاپورتا او را به ادامه حضور راضی کرده بود، اما در نخستین روزهای خردادماه بود که ژاوی برخلاف توافقات قبلی ناچار به ترک کاتالان‌ها شد. این درحالی بود که او شروع خوبی با آبی‌اناری‌ها داشت، به طوری که در سال نخست نایب قهرمان شد و در سال دوم نیز جام قهرمانی در لالیگا و سوپرجام را بالا برد، اما در ادامه اوضاع آنطور که باید پیش نرفت و دست آخر نیز انتقادهای ژاوی بعد از بازی با آلمریا مدیران بارسا را چنان از او عصبانی و ناراحت کرد که طی تنها چند روز عذرش را خواستند. ژاوی اما حالا بعد از چند ماه، بار دیگر دلش هوای نشستن روی نیمکت را کرده است: «دوست دارم برگردم. هیچ مشکلی برای مربیگری در خارج از اسپانیا ندارم. دوست دارم به عنوان سرمربی قهرمانی در لیگ قهرمانان اروپا، جام ملت‌ها و جام جهانی را تجربه کنم. برای من بارسلونا فراتر از یک باشگاه فوتبال و شبیه یک آیین است. من روزهای خوبی در این تیم داشتم اما جدایی یوردی آلبا و بوسکتس ضربه بدی به ما زد. اگر به عملکردمان نگاه کنید به نظرم بسیار مثبت است، زیرا باشگاه در یکی از بدترین دوره‌های تاریخ خود و شاید حتی بدتر از اوایل دهه ۲۰۰۰ بود. انتظارات بسیار بالا بود و این به خاطر تاریخ درخشانی بود که با بارسلونا داشتم. شاید ارتباط عاطفی عمیقم با باشگاه گاهی به ضررم بود، زیرا در بعضی لحظات بیش از حد عاطفی بودم اما این تجربه برایم درسی واقعی برای یادگیری بود و واقعاً از حضور در نیمکت بارسلونا درس‌های بزرگی یاد گرفتم.»

بانوی پیر در پی انتقام در آلیانس

دوئل دشوار با آتالانتا

گزارش ۲
دنیا حیدری

رقابت‌های هفته بیست و هشتم سری‌آ که از جمعه آغاز شده درحالی امروز با برگزاری چهار دیدار پیگیری می‌شود که در مهم‌ترین بازی بانوی پیر در آلیانس آرِنا میزبان آتالانتاست.

درست یک سال قبل نیز بانوی پیر در هفته بیست و هشتم سری‌آ میزبان آتالانتا بود؛ دیداری که با تساوی ۲-۲ به پایان رسید تا یووه دومی که هیچ، قهرمانی را هم از دست بدهد اما حریف با کسب یک امتیاز در جایگاه ششم خود باقی‌ماند. حال یک‌سال بعد، یووه بار دیگر در هفته بیست و هشتم میزبان آتالانتاست.

این بار اما میهمان با سه امتیاز بیشتر، یک پله‌بالاتر (رده سوم) قرار دارد و بانوی پیر حتی در صورت پیروزی در این دیدار خانگی هم تنها می‌تواند با آتالانتا هم‌امتیاز شود و به دلیل تفاضل گل پایین می‌تواند میهمان را به زیر بکشد و خود را به جمع سه تیم بالای جدول اضافه کند. باوجود این اما کسب هر سه امتیاز این بازی برای تیاگو موتا و شاگردانش که همین چند روز قبل رقابت‌های حذفی ایتالیا را نیز دست دادند، اهمیت فراوانی دارد، خصوصاً که این تیم با برتری هفته گذشته مقابل هلاس ورونا به شش امتیازی صدر جدول رسید تا رسماً به جمع مدعیان فتح اسکودوتو اضافه شود، باوجود این تیاگو تأکید دارد که تمرکز او و تیمش روی بازی با آتالانتاست نه اسکودوتو، البته حق هم دارد.

یووه بعد از قبول شکست مقابل آیندهون در لیگ قهرمانان توانست روند پیروزی‌های خود در سری‌آ را با برتری مقابل کالیاری حفظ کند اما شکست در کوپا، اوضاع را بار دیگر به هم ریخت. یاران تیاگو ناکامی در رقابت‌های حذفی ایتالیا را با برتری مقابل هلاس ورونا در لیگ جبران کردند اما تنها ادامه این روند است که می‌تواند بانوی پیر را از بحرانی که بیخ گوش خود احساس می‌کند، دور کند. با وجود این کسب امتیاز از آتالانتا چندان هم راحت نیست، حتی در آلیانس آرِنا. نه فقط چون میهمان یووه در بازی رفت مالکیت بازی را در دست داشت و بارها و بارها دروازه یوونتوس را تهدید کرد.

آتالانتا هفته گذشته برابر تیم ته جدولی ونتزیا به تساوی بدون گل دست یافت و مارکو کارنچی که در بازی با یووه ستاره بود، در این بازی یکی از ضعیف‌ترین بازیکنان میدان شد، با وجود این اما نمی‌توان منکر آن شد که آتالانتا با ۵۹ گل زده در ۲۷ بازی گذشته بعد از اینتر بهترین خط حمله لیگ را در اختیار دارد؛ خط حمله زهرداری که می‌تواند شب سختی را برای مدافعان و همچنین دروازه‌بان یووه رقم بزند، خصوصاً که یووه در این بازی از جمع مدافعان خود خوان دیوید کابال، گلیسون برمر، نیکولو ساوونا و رناتو ویگا را به دلیل مصدومیت در اختیار ندارد.

علاوه بر آن دوگلاس لوییز (هافبک) و فرانسیسکو کونسیسائو (مهاجم) نیز مصدوم هستند تا دست تیاگو در روزی که به دنبال جبران تساوی دور رفت است، چندان هم باز نباشد، اما شاید تنها امید تیاگو و یارانش به این باشد که آتالانتا از پنج بازی اخیر سه تساوی و دو برد کسب و در واقع روند پرفراز و نشیبی را دنبال کرده، درست برخلاف بانوی پیر که در پنج بازی اخیر خود در لالیگا به عنوان تیم برنده زمین مسابقه را ترک کرده است، اما باید دید تیاگو می‌تواند با ادامه این روند، تساوی دور رفت مقابل آتالانتا را در آلیانس جبران کند؟ یووه درحالی بازی رفت را با تساوی یک-یک به پایان برد که تا دقیقه دقیقه ۷۸ با تک‌گل پیر کالولو از حریف پیش بود اما متئو رتگی رؤیای پیروزی در ورزشگاه گویس را نقش بر آب کرد. درست مثل مارکو کارنچی که ستاره زمین بود و اجازه نداد جز یک مورد، حملات یووه به ثمر نشسته و توپی از خط دروازه‌اش عبور کند.

نیشگون

«VAR» آتش بیار معرکه فوتبال

فریدون حسن

هشت هفته تا پایان رقابت‌های این فصل لیگ برتر فوتبال زمان باقی است؛ هشت هفته‌ای که با توجه به اختلاف کم تیم‌های بالای جدول سرشار از حاشیه، تنش و جنجال خواهد بود و بدون هیچ تردیدی سیستم کمک داور ویدئویی در این حاشیه‌ها نقش پررنگی ایفا خواهد کرد.

هر چند فدراسیون فوتبال و سازمان لیگ از ابتدای فصل جاری با آوردن این سیستم سعی کردند بخش قابل توجهی از اعتراض‌ها به داوری‌ها و اشتباهات تأثیرگذار داوری را کاهش دهند اما عدم استفاده از این سیستم در تمام بازی‌ها و تأثیر حضور آن روی عملکرد و اختیار داوران مسابقات باعث شد بازهم شاهد حواشی زیادی باشیم، البته ذکر این نکته لازم است که معمولاً تا یک کار جدید از آب و گل دربیاید، مشکلات زیادی را باید تجربه کند اما VAR امتحان پس داده به فوتبال ایران آمد و طبیعی بود که نباید اینقدر حاشیه‌دار می‌شد. با تمام این حرف‌ها سیستم کمک‌داور ویدئویی بازهم توانست در بسیاری از مواقع جلوی اشتباهات را بگیرد.

با وجود تمام این مسائل اما نوع نگاه تیم‌های لیگ برتری به این سیستم و نحوه استفاده از آن بسیار جالب است. در این هفته‌ها بسیار دیده شده که تیم‌های بازنده با حمله به تیم داوری و تیم اتاق VAR می‌خواهند به هر نحو ممکن ثابت کنند این سیستم تنها برای استفاده برخی تیم‌ها وارد ایران شده و باعث می‌شود حق تیم‌های دیگر به راحتی ضایع شود. این روزها تا دل‌تان بخواهد باشگاه‌ها، مربیان و بازیکنان در حال اتهام زدن به یکدیگر و صدور بیانیه علیه هم هستند تا فضای فوتبال هر روز متشنج‌تر از قبل شود. این روزها هر تیمی که برنده می‌شود از نگاه تیم بازنده شامل الطاف داور و VAR شده و همین نگاه می‌گوید هیچ تیمی با تلاش خود و فوتبال خوبش پیروز نمی‌شود!

در چنین حال و هوایی لیگ برتر به هفته‌های پایانی و سرنوشت‌ساز خود نزدیک می‌شود؛ هفته‌هایی که تک‌تک امتیازهای آن برای مدعیان قهرمانی و حتی فانوس به دستان انتهای جدول ارزش مرگ و زندگی دارد؛ هفته‌هایی که هر تصمیم داوران و سیستم کمک‌داور ویدئویی می‌تواند کبریتی بر انبار باروت فوتبال باشد، پس به نظر می‌رسد فدراسیون فوتبال و سازمان لیگ برای جلوگیری از بروز حواشی بیشتر و اتهام‌زنی بدتر تیم‌ها به یکدیگر باید فکری عاجل و سریع به حال این ماجرا بکنند.

آنچه مسلم است اینکه سیستم کمک‌داور ویدئویی خود چالشی جدید برای فوتبال شد؛ چالشی که این فصل فوتبال را پرحاشیه‌تر کرد و باید دید در فصل‌های پیش رو چگونه با حال و هوای خاص فوتبال ایران کنار می‌آید.

حاشیه

حامد قهرمانی

یک فصل دیگر از فوتبال هم گذشت

چمن خوبم آرزوست

رقابت‌های لیگ برتر فوتبال ایران در فصلی که به هفته‌های پایانی آن نزدیک می‌شویم علاوه بر حاشیه‌های همیشگی یک حاشیه جدید هم داشت؛ حاشیه‌ای زیرساختی که هر چند سعی شد به هر نحو ممکن اصلاح شود اما بازهم در بسیاری از مواقع جلوی چشم بود و توی ذوق می‌زد.

لیگ این فصل با مشکل چمن آغاز شد. بازسازی برخی از ورزشگاه‌ها هم مزید بر علت شد تا تیم‌های مدعی قهرمانی امتیاز میزبانی خود را از دست بدهند، اما با وجود بازسازی‌های پرسر و صدا مشکل چمن همچنان پابرجاست. به عنوان نمونه می‌توان به همین بازی جمعه شب چادرملو و پرسپولیس اشاره کرد که اولین چیزی که به چشم هواداران و بینندگان این بازی می‌آمد، کیفیت نامطلوب چمن ورزشگاه یزد بود، هر چند رسانه‌ها تنها به یک جمله «چمن ورزشگاه نامطلوب است» بسنده کردند اما تصاویر ارسالی و عکس‌های منتشر شده واقعیتی بسیار بدتر از این جمله را نشان می‌داد.

جای تأسف است که فوتبال یزد با وجود برخورداری از تیم خوبی چون چادرملو از داشتن یک زمین مناسب محروم است. بدون هیچ شکی بازی در این زمین اول از همه برای خود بازیکنان چادرملو مشکل است و تأثیر مستقیمی روی کیفیت بازی آنها خواهد داشت، البته که این تنها زمین چمن خراب لیگ برتر نیست و در بقیه شهرستان‌ها هم اوضاع کم و بیش همین گونه است تا ثابت شود هنوز کار اصولی در این خصوص انجام نشده است. تازه این وضعیت زمین‌هایی است که مقابل دوربین‌های تلویزیونی و پخش زنده مسابقات قرار دارند و حتماً وضعیت زمین‌های لیگ‌های دسته پایین‌تر از این هم اسفبارتر است. طبیعی است که چنین وضعیتی برای فوتبالی که داعیه حرفه‌ای بودن دارد، به هیچ عنوان قابل قبول نیست. یک فصل دیگر از فوتبال ایران در حال پایان یافتن است و مشکل زمین و چمن همچنان پابرجاست و این در حالی است که مسئولان فوتبال خوب می‌دانند زیر ذره بین دقیق ناظران کنفدراسیون فوتبال آسیا هستند. اینکه فقط یک یا دو ورزشگاه را به حد استانداردهای ابتدایی برسانیم، کاری نیست که بتواند موجب رشد و ارتقای فوتبال ایران شود. فوتبال حرفه‌ای ایران زمین حرفه‌ای هم می‌خواهد و داشتن این زمین حرفه‌ای چیزی نیست که تنها با شعار سر دادن و کارهای ابتدایی محقق شود.

یک فصل دیگر فوتبال هم تمام شد و فصل بعدی خیلی زود از راه خواهد رسید و همه منتظر هستیم تا ببینیم فوتبال حتی در دورترین شهرها هم در زمین خوب و چمن مطلوب بازی می‌شود.

جمعی از رزمندگان گردان موسی‌بن جعفر(ع) از لشکر ۱۴

خاطراتی از عملیات بدر در ۱۹ اسفند ۱۳۶۳ در گفت‌وگوی «جوان» با ۲ رزمنده حاضر در این عملیات

رزم شهید ریاحی در انهدام سنگرهای دشمن دیدنی بود

■ علیرضا محمدی

عملیات بدر در ۱۹ اسفند ۱۳۶۳ در منطقه هور انجام گرفت. اسفند سال قبل از آن، ایران عملیات خیبر را در همین منطقه هور و با هدف تصرف شاهراه ارتباطی بغداد-العماره-بصره انجام داده بود. خیبر به همه اهدافش نرسید و بار دیگر ایران عملیات بدر را انجام داد که نهایتاً بدر نیز نتوانست به اهداف از پیش تعیین شده دست پیدا کند. عملیات بدر بسیار سخت و نفس‌گیر بود و با توجه به آمادگی دشمن در منطقه هور و همینطور مشکلاتی که از بابت عمق منطقه عملیاتی وجود داشت، شهدای بسیاری تقدیم شد. در سالروز آغاز عملیات بدر چند خاطره از آن را در گفت و گو با حاج رمضان بقالپور و سیدجعفر شهیدی از رزمندگان حاضر در این عملیات تقدیم حضورتان می‌کنیم. در تهیه این گفت‌وگوها و ثبت خاطرات، سیدمرتضی موسوی از رزمندگان پیشکسوت دفاع‌مقدس یاری‌رسان ما بود.

حاج رمضان بقالپور

■ **چلچله با شهید خاکی!**

بعد از عملیات خیبر، قرار بود عملیاتی در منطقه پاسگاه زید انجام شود، اما بنا به دلایلی این عملیات انجام نشد؛ گردان موسی‌بن جعفر (ع) (از لشکر ۱۴) در منطقه کفیشه در آن سوی رودخانه کارون و مقابل شهرک دارخوئین مستقر شده بود. من و شهید والامقام محمد خاکی عهدی بستیم که «چلچله» به جا آوریم؛ چلچله یعنی ۴۰ روز روزه، ۴۰ نماز جعفر طیار و ۴۰ زیارت عاشورا و...

خلاصه این قضیه گذشت تا اینکه آموزش‌های آبی خاکی قبل از عملیات بدر شروع شد. گردان به شمال کشور برای آموزش شنا و غواصی اعزام شد. تا آن زمان لشکر ۱۴ امام‌حسین(ع) نیروی غواص در اختیار نداشت. گردان موسی‌بن جعفر(ع) دسته ۲۲ نفره‌ای را به فرماندهی برادر عزیز و آزاده سرافراز حاج‌محمود کشتکار تشکیل داد. در این دسته تعدادی از نیروها آموزش غواصی را پشت‌سر گذاشتند. یکی از آن نیروهای غواص شهید عباس ریاحی بود؛ شهیدی که در عملیات بدر، بعد از رشادت‌های زیاد و با اصابت گلوله مستقیم تانک دشمن صبح عملیات به شهادت رسید و سر از بدنش جدا شد!

■ **حرکت به سمت دشمن**

قبل از شروع عملیات، فرمانده گردان شهید غلامرضا آقاخانی چند نفر از نیروهای قدیمی گردان از جمله من و شهید محمدخاکی را برای مانور گردان خواست. تعداد دیگری از دوستان هم طرح‌ها و نظرات خود را ارائه کردند؛ از جمله شهید رحیم افتخاری و شهید محمد خاکی، اما طرح و نظر شهید محمد خاکی پذیرفته و به همین دلیل قرار شد که دسته دو گروهان ابوذر جلودار ستون گردان در شب عملیات بدر باشد. برادر بزرگوار شهید کدخدایی به این تصمیم اعتراض کرد، اما با توضیحات فرمانده عزیز و شجاع گردان شهید غلامرضا آقاخانی شهید کدخدایی قانع شد و سپس نزد شهید خاکی رفت، او را بوسید و رفت!

حرکت گردان در آب‌های هورالعظیم از پاسگاه رحیم علی که شهید رحیم افتخاری در ساخت این پاسگاه آبی کمک زیادی کرده بود، شروع شد. اولین بلم متعلق به شهید سیدحسین میرحسینی بود که به عنوان جلودار ستون گردان در حرکت بود؛ شهید رهنما، شهید رحیم افتخاری و برادر عزیزم مرتضی حلاجی دومین بلم بودند. من و شهید محمد خاکی و فرمانده عزیز سیدمهدی اعتصامی و شهید حسن رضایی بسیم‌چی گروه به دنبال آنها در آبراه به حرکت خود ادامه دادیم و بعد از مدتی به ۲۰۰ متری دشمن و قبل از دژ و سیل‌بندی که عراقی‌ها روی آن مستقر بودند و ۱۰ متر به ۱۰ متر سنگر تیربار و فعال داشتند، رسیدیم.

■ **مرا به آب بینداز!**

در آنجا دیدیم که تمامی نیزارهای جلوی سیل بند از ریشه کنده و بریده شده بودند! گروهان ابوذر زودتر خود را به دژ دشمن رسانده بود و به وسیله بی‌سیم تماسی با شهید آقاخانی فرمانده گردان برقرار کردیم. همه منتظر دستور فرماندهی لشکر و اعلام رمز عملیات بودیم. قبل از درگیر شدن با دشمن دقایقی در نیزارها خود و بلم‌ها را استتار کردیم؛ شهید خاکی در حالی که در بلم نشسته بود به من گفت اگر من زخمی شدم مرا داخل آب بینداز تا سرعت بلم بیشتر شود. حتی از من قول گرفت که حتماً این کار را بکنم! کم‌کم خودمان را به دژ نزدیک کردیم.

لحظه‌ای ذکر از لبان بچه‌های گردان قطع نمی‌شد. نفس‌ها در سینه‌ها حبس شده بود. عراقی‌ها در حال نگهبانی روی دژ و مرتب روی سیل‌بند قدم می‌زدند. ناگهان یکی از عراقی‌ها چراغ قوه‌اش را روی ستون گردان که روی آب بود، انداخت! همه نیروهای گردان در حال ذکر گفتن بودند. شهید سیدحسین میرحسینی به آرامی پای خود را روی دژ دشمن گذاشت و با بعثی‌ها درگیر شد. او به عنوان اولین شهید گردان در آن لحظه به درجه رفیع شهادت نائل آمد. شهید محمد خاکی با یک رگبار و با گفتن «جانم» نیروهای عراقی را به درک واصل کرد. بلم اول تا بلم سوم و بلم حاج‌محمود کشتکار به دژ رسیده و با دشمن درگیر شدند. شهید رحیم افتخاری بالای سر شهید بزرگوار سیدکمال اعتصامی دوست صمیمی خود نشسته بود. حین درگیری بودیم که به او گفتم: آقا رحیم! چرا نشسته‌ای؟ گفت: سیدکمال شهید شده. گفتم: سید برای همین آمده بود. برو و خود را به سایر بچه‌های گردان برسان؛ رحیم از جا برخاست و رفت.

■ **خون گرم روی کتانی!**

کمی بعد به برادر عزیزم مرتضی حلاجی که او هم مجروح شده بود، رسیدم. با شهید محمد خاکی سنگرهای اجتماعی دشمن را در پشت دژ یکی‌یکی پاکسازی و به سمت اهداف گردان حرکت کردیم تا به پیچ خاکریز دشمن رسیدم. آنجا یک سنگر اجتماعی قرار داشت و روی دژ دو سنگر تیربار و در وسط و آخر پیچ، سنگری که در آن عراقی‌ها مسلسل دوشیکا با شش خدمه قرار داده بودند! خلاصه با ایثار و فداکاری رزمندگان گردان سنگرها یک به یک پاکسازی شد؛ تعدادی از نیروهای گردان که هفت یا هشت نفری بودند زخمی شدند.

شهید اسماعیل صادقیان را کنار زخمی‌ها گذاشتیم تا مراقب آنها باشد. برادر خداد رحیمی را با یک نفر دیگر گذاشتم تا سنگری برای خود درست و مهیا کنند و مراقب پشت سرمان باشند. در همین لحظات یکی از دوستان سپاهی که از بچه‌های دُرچه بود تیری به سرش اصابت کرد. برادر حسن توکلی (کریمی) گلوله دوشیکا به سرش خورد و سرش متلاشی شد. در این عملیات به همه نیروهای گردان کفش کتانی داده بودند. من دیدم پایم گرم شد! نگاه کردم خون برادر توکلی که شهید شده بود، روی کتانی‌ها ریخته بود!

■ **شاهد شهادت قنبری شدم**

قرار شد چند نفری به دستور برادر رحیم افتخاری بروند آن طرف دژ و به موازات ما خود را به سه راهی و پد الصخره برسانند؛ شهید قنبری و شهید حافظ صادقیان داوطلبانه خودشان را به آن طرف دژ رساندند. در آنطرف دژ و لب آب جان پناهی وجود نداشت. ما بودیم و سلاح‌مان. به سه راهی الصخره رسیدیم، کالیبر شلیکا یا چهار لول همه نیروها را زمین‌گیر کرده بود. شهید قنبری فریاد زد: خاموش کردن شلیکا مال منه! شهید حافظ شروع کرد با نیروهای عراقی عربی صحبت کردن. یک نفر از عراقی‌ها هم جواب حافظ را می‌داد! تا اینکه شهید قنبری آرپی‌جی ۷ را روی دوش خود گذاشت، ایستاد و در حالی که آسمان در آن شب از منورهای دشمن مانند روز روشن شده بود، شلیک کرد، اما همزمان عراقی‌ها هم به سمت شهید قنبری شلیک کردند. عراقی‌ها از داخل سنگر بتونی در حالی که شهید قنبری ایستاده بود به او چهار یا پنج گلوله شلیکا (ضدهوایی چهارلول) شلیک کردند و او را به شهادت رساندند. صحنه شهادت را من خودم با چشمانم و از نزدیک مشاهده کردم! سنگر عراقی‌ها هم با اصابت موشک آرپی‌جی شهید قنبری منهدم شد.

■ **حماسه آفرینی عباس ریاحی**

بعد از شهادت برادر قنبری، به سه راهی الصخره رسیدیم، آنجا دوباره چندنفری زخمی شدند. بچه‌ها از یک سنگر که روی تپه مصنوعی کله قندی شکل قرار داشت، مورد هدف قرار می‌گرفتند. این تپه مصنوعی سه طبقه داشت؛ طبقه بالا نگهبانی قرار داشت که دائم در حرکت بود. طبقه دوم آن یک سنگر سه نفره دارای سه دیدگاه از سه جهت داشت. در هر دیدگاه عراقی‌ها یک تیربارچی فعال داشتند. چندین بار بچه‌های گردان داخل سنگرها نارنجک پرتاب کردند، اما همچنان تیربارهای دشمن فعال بودند. شهید عباس ریاحی در حالی که لباس غواصی به تن داشت، وارد عمل شد و خود را به بالای کله قندی رساند و سه عدد نارنجک به داخل سنگرها انداخت، به طوری که هر سه سنگر منهدم و تیربارها خاموش شدند.

به پیشروی ادامه دادیم تا رسیدیم به سه راهی که وارد پد الصخره می‌شد، در آنجا یک سنگر روباهی قرار داشت که مقاومت این سنگر هم نیروهای گردان را زمین‌گیر کرده بود. چند نفری هم زخمی شده بودند، از جمله خودم. می‌خواستم سینه‌خیز بروم، اما تیری از کنار سرم عبور کرد! اینکه دوباره شهیدبزرگوار عباس ریاحی که تن ورزیده‌ای داشت با چند حرکت ژیمناستیک خودش را به بالای سنگر دشمن رساند و با نارنجک سنگر را خاموش کرد؛ بالاخره پد الصخره سقوط کرد.

■ **عباس هم شهید شد**

نزدیکی‌های صبح کنار سنگر کله‌قندی همه کادر گردان موسی‌بن جعفر (ع) جمع شدند. من و شهید موسوی (از بچه‌های رهنان) کنار هم نشسته بودیم. دیدم همه بچه یکجا جمع شده‌اند، با صدای بلند گفتم چرا همه یکجا جمع شدید؟ شهید غلامرضا آقاخانی گفت: رمضان درست می‌گوید. بعد تقسیم کار کرد و قرار شد دسته آقای محمود کشتار جاده آسفالته را ادامه و برای انهدام سر پل اقدام کند. من و شهید محمد خاکی هم با آنها همراه شدیم؛ حدود ۱۵۰ متر جلوتر به یک سنگر ایست بازرسی و یک سنگر اجتماعی عراقی‌ها رسیدیم و سنگرها و نیروهای دشمن را پاکسازی کردیم. در اینجا بود که شهید محمد خاکی یک تیر به پیشانی‌اش و چند تیر به پهلویش اصابت کرد و به شهادت رسید.

■ **عراقی‌های به خواب رفته!**

از روی جاده آسفالته و از مقابل ما یک دستگاه نفربر پی‌ام‌پی و یک دستگاه تانک و یک پتی یار به طرف الصخره در حال حرکت بودند. با شلیک گلوله مستقیم تانک و آتش نفربرها سنگر نگهبانی روی جاده و سنگر اجتماعی کنار جاده مورد هدف قرار گرفتند و منهدم شدند. بچه‌های گردان با شلیک موشک‌های آرپی‌جی چندین ساعت با نیروهای دشمن مقابله کردند تا دستور برگشت به پشت دژ الصخره از سوی فرماندهی صادر شد. پیکر پاک سه شهید از جمله شهید محمد خاکی را به عقب منتقل کردیم. شهید اسماعیل صادقیان گفت: بچه‌های زخمی سردشان شده است. به او گفتم: برو و از داخل سنگر اجتماعی عراقی‌ها چند پتو بیاور. شهید صادقیان رفت و آمد، گفت: زبان بسته‌ها از خستگی به خواب رفته‌اند! گفتم: چه کسانی داخل سنگر اجتماعی خواب بودند؟ گفت: عراقی‌ها! من بلافاصله خودم را به آن سنگر عراقی‌ها رساندم و چند نارنجک داخل سنگر انداختم. در همین موقع بود که بچه‌ها، پیکر شهید بزرگوار عباس ریاحی را آوردند. متوجه شدیم عباس در سنگر کله‌قندی که دیشب خودش پاکسازی کرده بود، صبح با شلیک گلوله مستقیم تانک به همین سنگر به شهادت رسیده است. گلوله تانک مستقیم به عباس خورده بود، طوری که سر شهید را با خود بُرده بود! کمی که گذشت، قایق‌ها خودرو به دژ رسیدند و قرار شد اول زخمی‌ها و بعد پیکر پاک شهدا را به عقب و پاسگاه رحیم علی منتقل کنند.

> **در هر دیدگاه عراقی‌ها یک تیربارچی فعال داشتند. چندین بار بچه‌های گردان داخل سنگرها نارنجک پرتاب کردند، اما همچنان تیربارهای دشمن فعال بودند. شهید عباس ریاحی، در حالی که لباس غواصی به تن داشت، وارد عمل شد و خود را به بالای کله‌قندی رساند و سه عدد نارنجک به داخل سنگرها انداخت، هر سه سنگر منهدم و تیربارها خاموش شدند**

شهید سید علی‌اکبر حسینی

شهید عباس ریاحی

شهید سیدحسین میرحسینی

سیدجعفر شهیدی

■ **بهشتی حال و هوایی داشت**

خاطراتی که می‌خواهم روایت کنم، مربوط به شهید سیدعلی‌اکبر بهشتی است. ایشان یک روحانی اهل کاشان بود. برای یک دوره کوتاه در سال ۱۳۶۲ به جبهه اعزام و به لشکر مقدس امام‌حسین (ع) و گردان موسی‌بن جعفر (ع) آمده بود، ولی پس از آشنایی با روحیات بچه‌های رزمنده، شب زنده‌داری و نمازشب بچه‌های گردان دیگر نتوانست برای ادامه درس و بحث حوزوی به شهر کاشان برگردد.

شهید بهشتی شب عملیات خیبر در بین بچه‌های گردان حضور داشت و در جزیره مجنون حماسه‌ها آفرید. در سختی‌های جزیره مجنون ذکر «لا حول ولا قوه الا بالله العلی العظیم» از زبانش نمی‌افتاد. هیچ ترسی از دشمن و از آتش دشمن به دل راه نمی‌داد و تا پایان عملیات خیبر استوار و محکم همراه بچه‌های گردان ماند. با اینکه تعهدی برای ماندن در خط مقدم نداشت! پس از عملیات خیبر ایشان دوباره به جبهه و لشکر اعزام شد و گردان موسی‌بن جعفر(ع) را رها نکرد تا شروع عملیات بدر، حدود یک‌سال، به طور متناوب در جبهه حضور داشت و با اجازه از شهید غلامرضا آقاخانی فرمانده گردان در آموزش‌های شنا در کنار و همراه سایر نیروها حاضر شد و به آموزش بلم‌رانی و دیگر آموزش‌ها آبی و خاکی پرداخت. شهید غلامرضا آقاخانی قبل از عملیات بدر شهید بهشتی را به کادر گردان نزد خود برد. قبل از شروع عملیات بدر در آب‌های هورالعظیم و نزدیک دشمن استتار کرده بودیم. ساعت ۲:۳۰ الی سه بعدازظهر، هوا ابری شده بود. شهید بهشتی آرام‌آرام به خواندن زیارت عاشورا در داخل طراده (نوعی قایق) کرد. هر چه به پایان زیارت نزدیک می‌شد حالش بیشتر دگرگون می‌شد. زمانی که به سلام حضرت اباعبدالله‌الحسین (ع) رسید، کنترل خود را از دست داد و بلندبلند گریه می‌کرد!

■ **سوز گریه‌های بهشتی**

از سوز گریه‌های او بچه‌ها در بلم‌های اطراف هم به گریه افتاده بودند، به‌طوری که صدای بلند گریه بچه‌ها مورد اعتراض فرماندهی گردان قرار گرفت، چراکه باید اختفا در آن موقع رعایت می‌شد. وقتی شهید آقاخانی متوجه حال روحانی و عرفانی سیدعلی اکبر شد، به او گفت: آرام‌تر گریه کن. مبادا دشمن متوجه حضور نیروها در آبراه و نیزارها شود. شهید سیدعلی اکبر بهشتی گاهی از عمامه سیاهی که همیشه به سر داشت برای پاک کردن اشک یا اقامه نماز یا حتی برای جابه جایی مهمات از آن استفاده می‌کرد. در جریان عملیات بدر هم برای جابه‌جایی مهمات از عمامه‌اش استفاده می‌کرد و در نهایت زمانی که در مرحله اول عملیات بدر روی سیل‌بند دشمن تیر به پهلوی مبارکش اصابت و به شدت مجروح شد، عمامه او را برای بستن زخم شکمش استفاده کردند. سپس سید را با قایق به عقب منتقل کردند، اما ایشان بعد از چند روزی که در بیمارستان شریعتی اصفهان بستری و تحت معالجه بود از شدت جراحات به شهادت رسید. شادی روح همه شهدا خصوصاً شهدای روحانیت و روحانی شهید سیدعلی اکبر بهشتی صلوات.

جدول

طراح: علیرضا سجادی فر ■ شماره ۷۲۶۳

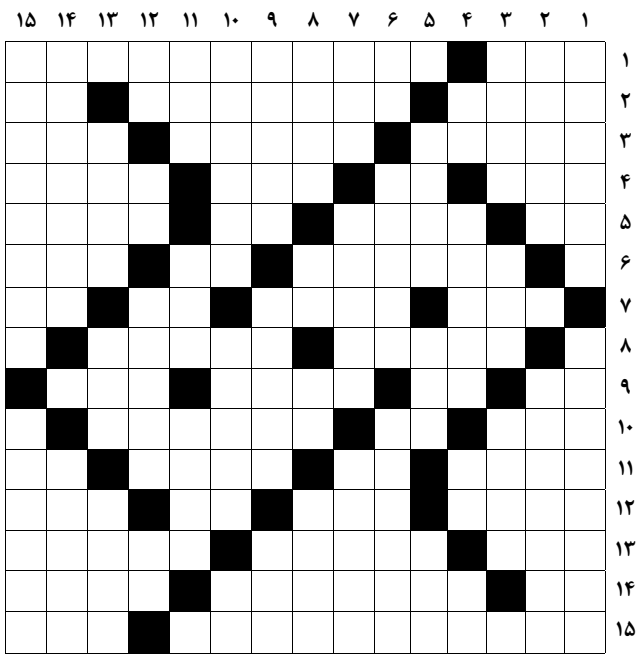

از راست به چپ

■ ۱- سایبان کوچک- از دست دادن ارزش ■ ۲- زیرک- شهر حدیث معروف سلسله الذهب- بخار دهان ■ ۳- قهوه‌ای مایل به سرخ- کنار میز- نوعی آچار ■ ۴- بدان و آگاه باش- رئیس جیمز باند- عدسی محدب- شعله آتش ■ ۵- یک لحظه- خاک متبرکه- عدد منفی- از نام‌های خدا ■ ۶- اخذ وجه- معاون فراری هیتلر- طایفه ■ ۷- قطعه زمین کوچک کشاورزی- بلند و مرتفع- گرفتنی سر بزنگاه- خدای درویش ■ ۸- رودی در استان لرستان- پستاندار بومی امریکای شمالی ■ ۹- یار گفت- افشاکردن راز- شیره چغندر- ایستگاه قطار ■ ۱۰- شهر شیشه‌گران آلمان- نوعی حلوا- پرداختن مفصل و جزءبه‌جزء یک موضوع ■ ۱۱- بقچه- ماتیک- شتر تندرو- کله ■ ۱۲- نیستی و هلاک- درس خوانده- از طوایف- غزال ■ ۱۳- واحد بازی والیبال- پیوستگی و اتصال- سامانه ■ ۱۴- پهلوان- کوه خشمگین- تیراندازی به اهداف پروازی ■ ۱۵- تنیسور بنام اسپانیایی- سیم زمین در اصطلاح برقکاران

از بالا به پایین

■ ۱- بندر سیستان و بلوچستان- بازداشت گروهی مردم ■ ۲- پرنده‌ای شکاری- کشور عضو اوپک امریکای جنوبی ■ ۳- ابریشم مصنوعی- عبرت- پیشوای مذهبی ■ ۴- رود- از واجبات نماز- شامل همه- یک و یک ■ ۵- کمک- شبیه و مانند- لخت و برهنه ■ ۶- همراه مرد- کارگزار- رشته فرنگی ■ ۷- الفبای نوروزی- درک متقابل- دارویی برای کاهش تب ■ ۸- پاسبان و نگهبان- موضوع و مبحث- رنج و محنت – درس نوشتنی ■ ۹- وزیر فرعون عصر حضرت موسی- عقیده موهوم- انصاف ■ ۱۰- موج- فلز زنگ نزن- رمق آخر ■ ۱۱- خاموش کننده شمع- ماهی- مخترع تلگراف ■ ۱۲- خیس- برگ برنده- ورزشی با اسب- علامت مصدر جعلی ■ ۱۳- قلیه پوتی- برکت سفره- سوره سبحان ■ ۱۴- روستای محل شهادت شهید چمران- از سازهای زهی ■ ۱۵- اثری از شیخ بهایی- نوعی ساز بادی

جدول سودوکو

ارقام ۱ تا ۹ را طوری قرار دهید که در هر ردیف، ستون و مربع‌های کوچک سه در سه فقط یک بار به کار روند.

		۵						
			۸		۱			۴
		۸			۶			۹
	۷						۲	
	۶		۵	۲	۹			
							۴	۳
۶						۵		
۱			۲	۶				
				۸		۱		

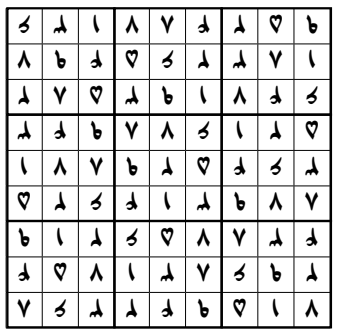

جدول کلمات متقاطع

پاسخ جدول شماره ۷۲۶۲

شهید رحمت عبدالله‌نژاد نفر اول سمت چپ تصویر

گفت‌وگوی «جوان» با فرزند شهید رحمت عبدالله‌نژاد از شهدای دوران دفاع مقدس

پدرم مزد شب‌زنده‌داری را کنار شهدا گرفت

■ صغری خیل‌فرهنگ

یوسف عبدالله‌نژاد، فرزند شهید رحمت عبدالله‌نژاد و خواهرزاده شهید یوسف داورپناه دعوت‌مان را برای حضور در دفتر روزنامه «جوان» پذیرفت و از آذربایجان‌غربی میهمان‌مان شد. آمده بود که جای مادربزرگش، روایتگر شهیدشان باشد؛ روایتی تلخ از مادری که پیکر اربا اربای دردانه‌اش را داخل چادر مشکی‌اش می‌پیچد و او را به خاک می‌سپارد؛ مادری که می‌گوید: «با دیدن پیکر چاک چاک پسرم، یاد علی‌اکبر امام حسین(ع) افتادم. نه آبی داشتم که غسلش کنم، نه پارچه‌ای که کفنش کنم و نه فرصت که برایش نماز بخوانم. چادر سیاهم را برداشتم و تکه‌های پیکر پسرم را داخل چادر گذاشتم. چادرم شد کفن یوسف. وارد قبر شدم. خاک‌های قبر را کنار زدم. سنگ‌ها را جدا می‌کردم و بیرون می‌انداختم. میان همان گریه و ندبه‌ها به خدا گفتم: آخر من چگونه فرزندم را اینجا بگذارم و بروم؟! مهر تربت را با سنگ خرد کردم و روی پیکر و صورت یوسفم ریختم. با یوسف به سختی وداع کردم. دامادم رحمت عبدالله‌نژاد که بعدها به دست منافقین به شهادت رسید، موضوع را متوجه شده و به استقبال‌مان آمد. سوار خودرو شدیم و به ارومیه آمدیم. ما تابوت خالی را با خودمان بردیم و آنها که به استقبال آمده بودند تا پسرم را تشییع کنند، فقط چند تکه پیراهن خونی یوسف را تشییع و تدفین کردند.» در این نوشتار یوسف عبدالله‌نژاد از پدرش شهید رحمت عبدالله‌نژاد روایت می‌کند، از رفاقتش با آقا مهدی باکری، از خادمی شهدا و از روحیه خستگی‌ناپذیری‌اش. باهم بخوانیم.

آماده شهادتش بودیم

پدر و مادرم سال ۱۳۶۱ باهم ازدواج و پنج سالی باهم زندگی کردند. باهم نسبت فامیلی دور داشتند، اما پدرم با دایی‌ام یوسف خیلی رفیق بود. همین رفاقت بهانه ازدواج پدرم با مادرم شد. ثمره این زندگی مجاهدانه‌شان هم تولد دو فرزند پسر بود. من متولد اردیبهشت ماه سال ۱۳۶۴ هستم و زمان شهادت پدرم سه سال داشتم و برادر بزرگ‌ترم متولد بهمن ۱۳۶۲ بود و زمان شهادت پدرم چهار سال داشت.

مادرم زمانی که با پدرم همراه شد، می‌دانست که قرار است در چه مسیری گام بردارد. خواهر شهید و خودش آبدیده بود. او در ستاد پشتیبانی جنگ خدمت می‌کرد. به خانواده شهدا سرکشی می‌کرد و اقلام و مایحتاج جبهه را فراهم و برای‌شان ارسال می‌کرد، حتی زمانی که پدرم به جنوب می‌رفت، مادرم همراهش می‌رفت و در داخل یک اتاق در مدرسه می‌ماند. دو سه تا موکت کف اتاق پهن می‌کرد و دو تا پتو روی موکت‌ها می‌انداخت. مادرم با سختی‌ها کنار آمده و همه سختی‌ها را به جان خریده بود. پدرم از همان زمانی که سپاه آذربایجان‌غربی تشکیل شد، همراه با شهید مهدی باکری، حمید باکری و شهید حسن شفیع‌زاده بود. همراه با این عزیزان به جبهه اعزام شد. او مسئول تعاون لشکر بود، مدتی سمت فرماندهی گردان امام حسین(ع) و در برهه‌ای هم فرماندهی گردان مهندسی را بر عهده داشت. پدرم دیپلم برق داشت. او به خاطر جنگ درس را رها کرد و از ابتدایی‌ترین روزهای جنگ تا زمان شهادتش یعنی ۲۳اسفند ماه سال ۱۳۶۶ در جبهه حضور داشت.

بعد از شهادت پدرم، ابتدا خبر دادند آقا رحمت مجروح شده است، باید بروم منزل مادر شوهرتان. مادرم همان جا گفته بود، معلوم است که آقا رحمت هم مثل داداش یوسفم شهید شده. مادرم آماده شهادت پدرم بود. ایشان هر لحظه احتمال شهادت‌شان را می‌داد. می‌گوید: وقتی به خانه مادربزرگ رسیدیم و پارچه‌های سیاه و مردمی را که در خانه جمع شده بودند دیدم، مطمئن شدم آقا رحمت شهید شده است.

برای خودش چیزی نخواست

من چیز زیادی از پدرم در ذهن ندارم و هر چه از او می‌دانم حاصل شنیده‌هایم از خانواده و همرزمان و رفقای پدرم است. هر چه بزرگ‌تر می‌شدیم و هر چه می‌گذشت، اطلاعات و خاطرات و شنیده‌هایم از پدرم بیشتر و بیشتر می‌شد. پدرم خیلی خوش خنده و شوخ‌طبع و مهربان بود. مادرم از مهربانی‌های پدرم و شوخ‌طبعی و خوش‌صحبت‌بودن‌هایش بسیار برایم روایت کرده است. او در کلام همرزمانش هم به همین خصوصیت و از همه مهم‌تر خستگی‌ناپذیربودن شهره است. مادرم می‌گفت پدرم اهل کار خیر بود. بسیار خیرخواه مردم بود. آنقدر خوش‌صحبت بود که اگر با هر کسی حرف می‌زد، او را به سمت خودش می‌کشاند.

دایی‌ام می‌گفت: پدرت فرمانده گردان بود. به نیروها یک فرش و یخچال می‌دادند اما او برای خودش چیزی نمی‌گرفت. یک بار اعتراض کردم و گفتم این همه وسیله می‌آید و می‌رود، خودت هم که فرمانده گردان هستی، یک بار یکی از اینها را برای خانواده خودت بردار. دو تا بچه داری و نیاز هم داری! اما پدرم در پاسخ دایی‌ام گفته بود: من نیامدم اینجا که از این امکانات استفاده کنم. نیروهایم استفاده و من را هم دعا می‌کنند و همین برای من کافی است. هیچ‌گاه برای خودش چیزی نخواست.

نشسته از چپ شهید رحمت عبدالله‌نژاد

> **شهید عبدالله‌نژاد می‌توانست فرمانده لشکر هم شود، اما مسئولیتی جز تعاون را نمی‌پذیرفت. او برای همیشه مسئول تعاون ماند. شهید رحمت شبانه دستمال سفید رنگش را که با گلاب معطرش کرده بود، برمی‌داشت و می‌رفت بالای سر شهدا. صورت و دست‌های‌شان را با آن دستمال سفید رنگ پاک می‌کرد. در همه این مدت حرف‌ها و درددل‌هایش را با شهدا زمزمه می‌کرد. ما می‌دانستیم که او برات شهادتش را از شهدا می‌خواهد. نهایتاً مزد شب‌زنده‌داری‌هایش را کنار شهدا گرفت**

انتقال شهدا

از شجاعت پدرم خاطرات بسیاری شنیده‌ام که در اینجا خاطره‌ای را از زبان سردار آقایی برای‌تان روایت می‌کنم. ایشان می‌گفت: من هر زمان به ارومیه می‌آیم و به گلزار شهدا سر می‌زنم، ابتدا به مزار شهید رحمت عبدالله‌نژاد می‌روم و بعد شهدای دیگر را زیارت می‌کنم. برای من جای تعجب داشت، سؤال کردم چرا؟! گفت: در یکی از عملیات‌ها من عاشق رحمت شدم. در روند اجرای یکی از عملیات‌ها گردان و دسته‌ها از هم پاشیده بود. داشتیم نفرات را جمع و جور می‌کردیم. در ادامه رسیدیم به منطقه‌ای که زیر آتش مستقیم دشمن قرار داشت. نمی‌توانستیم سرمان را بالا بگیریم. اوضاع به شدت سخت بود. هجمه دشمن بسیار زیاد بود. در صورت کوچک‌ترین تحرکی در تیررس دشمن قرار می‌گرفتیم. در این شرایط دیدم یکی از بچه‌ها از روی تپه‌ها به سمت سیم‌خاردارها می‌دود و شهدایی را که روی سیم خاردارها افتاده‌اند با خود بلند کرده و روی دوشش می‌گذارد و به عقب منتقل می‌کند. او اصلاً به آتش دشمن توجه نمی‌کرد. من ایشان را نمی‌شناختم، از همرزمانم پرسیدم او کیست؟ گفتند رحمت، آقا رحمت است. او را در جبهه آقا رحمت خطاب می‌کردند. بعدها فهمیدم که آقا رحمت دوست نداشت پیکر شهدا جا بماند. آشنایی من و پدرت از همان جا شروع شد. آنقدر به ایشان علاقه‌مند شدم که هر زمان به ارومیه می‌آیم، به زیارتش می‌روم.

ما دلتنگ می‌شویم!

دموکرات‌ها چند نفر از بچه‌های سپاه را اسیر کرده و آنها را به طرز وحشیانه‌ای به شهادت رسانده بودند. گویا روی این بچه‌ها قیر پاشیده و آنها را سوزانده بودند. آقا مهدی وقتی این وضعیت را می‌بیند، می‌گوید: آقا رحمت را صدا کنید، کارش دارم. پدرم که می‌آید، آقا مهدی می‌گوید: کارهای این چند شهید را خودت انجام بده، تمیزشان کن و تحویل خانواده‌های‌شان بده. هر وقت کارت تمام شد برمی‌گردی. آقا رحمت می‌گوید چشم و می‌رود سراغ این شهدا. بعد از مدت کوتاهی مجدداً آقا مهدی سراغ آقا رحمت را می‌گیرد و می‌گوید: چرا رحمت چند روزی نیست؟

می‌گویند شما خودتان به ایشان مأموریت دادید و گفتید تا کارت تمام نشده برنگرد. آقا مهدی گفته بود، صدایش کنید بیاید. پدرم را صدا می‌کنند و او می‌آید، آقا مهدی باکری می‌گوید: آقا رحمت کجا بودی؟! ما دلتنگت می‌شویم. گاهی به ما سر بزن. آقا رحمت می‌گوید: شما کار شهدا را سپردید و گفتید، تا تمام نشده نیا. آقا مهدی می‌گوید: من این را به شما گفتم که ببینم به من می‌گویی این بار من نه! این کار را به کسی دیگر بسپارید! می‌خواستم بدانم که تو خسته می‌شوی یا نه!

شهید رحمت عبدالله‌نژاد در جبهه

تصویری از شهید عبدالله نژاد و فرزندش

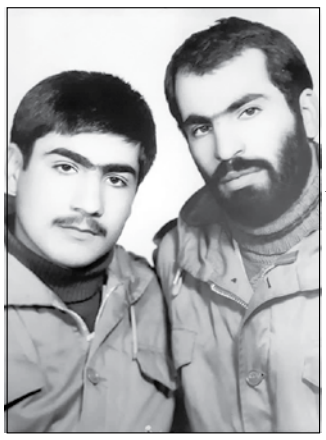

سمت راست شهید رحمت عبدالله‌نژاد کنار برادر همسرش شهید یوسف داورپناه

> **صبح بود که به خانه رسید. هوا هنوز تاریک بود. در را زد و من رفتم که در را باز کنم، دیدم همان جا پشت در روی زمین خانه خوابیده است. دستش را گرفتم و آوردم داخل. پوتین‌ها را که از پایش درآوردم متوجه نشد. هر طور بود او را به داخل اتاق بردم و سر جایش خوابید. آنقدر در طول روز دوندگی و کار می‌کرد که نمی‌دانست چه زمانی خوابش برده است. وقتی به این خاطره فکر می‌کنم می‌گویم، پدرم نمونه آن فرموده‌ای است که می‌گوید: بسیجی آن است که نخوابد، بلکه از شدت خستگی به خواب برود**

شهید مهدی باکری سمت راست در کنار شهید رحمت عبدالله‌نژاد

شهید عبدالله‌نژاد نفر سمت چپ

شهید رحمت عبدالله‌نژاد نفر دوم سمت چپ که در ۲۲ اسفند سال ۶۶ آسمانی شد

خستگی‌ناپذیر بود

رفقای پدرم می‌گفتند، آقا رحمت خستگی‌ناپذیر بود. خیلی پیش می‌آمد که خودش شهدای شهرستان‌های دیگر را می‌برد و تحویل می‌داد و برمی‌گشت. یک روز شهیدی را برای ما آوردند که اهل تبریز بود. آقا رحمت گفت خودم او را به خانواده‌اش تحویل می‌دهم. آن زمان برای رسیدن به آنجا باید از سلماس، خوی و تستوج می‌گذشتند که مسیر دور و ناامنی بود. آقا رحمت شهید را به هر سختی بود به خانواده‌اش تحویل داد و برگشت مقر. حدود ساعت ۱۱ شب بود. وقتی رسید تازه شهید دیگری که ایشان هم اهل تبریز بود آورده بودند. من خجالت کشیدم که به ایشان بگویم شهید بعدی هم اهل تبریز است. خودش وقتی پیکر شهید را دید، سراغ گرفت و گفت، این شهید اهل کجاست؟ گفتم، تبریز. بماند فردا صبح او را به خانواده‌اش می‌رسانیم. آقا رحمت گفت، نه همین حالا باید برویم. خودم می‌برم. او دوباره سوار ماشین شد و شهید را از همان مسیر به خانه‌شان رساند. وقتی به مقر رسید، صبح شده بود. بعد هم رفت سمت خانه‌شان. باقی ماجرا را مادرم برایم تعریف کرد که صبح بود که به خانه رسید. هوا هنوز تاریک بود. در را زد و من رفتم که در را باز کنم، دیدم همان جا پشت در خانه روی زمین خوابیده است. دستش را گرفتم و آوردم داخل. پوتین‌ها را که از پایش درآوردم متوجه نشد. هر طور بود او را به داخل اتاق بردم و سر جایش خوابید. آنقدر در طول روز دوندگی و کار می‌کرد که نمی‌دانست چه زمانی خوابش برده است. وقتی به این خاطره فکر می‌کنم، می‌گویم پدرم نمونه آن فرموده‌ای است که می‌گوید: بسیجی آن است که نخوابد، بلکه از شدت خستگی به خواب برود.

گریه آقا مهدی برای رحمت!

همرزمان پدرم می‌گفتند، همه ما عاشق آقا مهدی باکری بودیم و آقا مهدی هم عاشق رحمت. ایشان رحمت را خیلی دوست داشت. در جریان یکی از عملیات‌ها، ما مجبور به عقب‌نشینی شدیم. تعدادی از پیکرهای شهدا ماند عقب. آقا مهدی باکری به رحمت بی‌سیم زد و گفت: اطلاعات بچه‌ها و آمارشان را به من بده! رحمت هم آمار تعدادی از شهدا و مجروحان را به آقا مهدی داد و گفت: تعدادی از بچه‌ها هم در منطقه مانده‌اند. آقا مهدی به رحمت گفت: من نمی‌دانم یا می‌روید و آمار شهدا را کامل می‌کنید یا خودتان هم همان جا می‌مانید! رحمت گفت: چشم. آقا رحمت جانش برای آقا مهدی درمی‌آمد. او به تنهایی در میانه عملیات به نقطه مورد نظر رفت تا مأموریتی را که شهید باکری به او سپرده بود انجام دهد. چند روزی گذشت، پیش خودمان گفتیم برویم سمت تعاون و با آقا رحمت برویم سراغ شهدا، اما آقا رحمت از آن شب عملیات و مأموریت آقا مهدی هنوز به مقر بازنگشته بود، حتی آقا مهدی تماس گرفته و پیگیر رحمت شده بود که بچه‌ها گفته بودند، رحمت رفته و هنوز نیامده! بچه‌ها می‌گفتند آقا مهدی پشت بی‌سیم برای مظلومیت آقا رحمت گریه کرد و گفت: در این شرایط رفته و نیامده و... همان طور که ایستاده بودیم تا خبری از آقا رحمت بگیریم، دیدیم یک نفر با سر و وضع خاکی به سمت ما می‌آید، خوب که نگاه کردیم متوجه شدیم، آقا رحمت است. کیسه‌ای در دست داشت. آقا رحمت وقتی ما را دید گفت: شما هنوز شهید نشدید و شروع کرد به شوخی که شماها هم شهید می‌شوید و من خودم شما را تشییع می‌کنم. در هر حالی شوخ‌طبعی‌اش را داشت. می‌دانستیم که خسته است اما روحیه بالایش اجازه نمی‌داد تا بروز بدهد. پرسیدیم کجا بودی؟ داخل کیسه چیست؟ گفت: رفته بودم آمار شهدا را برای آقا مهدی بیاورم. داخل کیسه پلاک بچه‌هاست که با خودم آوردم.

پل متحرک خضر یکی از دستاوردهای مهم مهندسی رزمی در عملیات والفجر۸ بود که نقش مهمی در موفقیت این عملیات ایفا کرد. پدرم در طراحی و ساخت این پل که یک طرف ثابت و یک طرف متحرک داشت و امکان عبور تجهیزات سنگین و نیروها را فراهم می‌کرد، نقش داشت.

شب‌زنده‌داری کنار شهدا

می‌گفتند، شهید عبدالله‌نژاد می‌توانست فرمانده لشکر هم شود، اما مسئولیتی جز تعاون را نمی‌پذیرفت. او برای همیشه مسئول تعاون ماند. شهید رحمت شبانه دستمال سفید رنگش را که با گلاب معطرش کرده بود، برمی‌داشت و می‌رفت بالای سر شهدا. صورت و دست‌های‌شان را با آن دستمال سفید رنگ پاک می‌کرد. در همه این مدت حرف‌ها و درددل‌هایش را با شهدا زمزمه می‌کرد. ما می‌دانستیم که او برات شهادتش را از شهدا می‌خواهد. نهایتاً مزد شب‌زنده‌داری‌هایش را کنار شهدا گرفت.

شهادتی غریبانه

چهارماهی می‌شد که پدرم فرمانده گردان امام حسین(ع) بوکان شده بود. دوستانش می‌گفتند، ما خیلی به رحمت اعتراض کردیم که چرا می‌روی بوکان؟! اگر بروی دیگر برنمی‌گردی! آقا رحمت اما روی تصمیمش اصرار داشت و می‌گفت: هدف ما خدمت است، هر چه خدا بخواهد همان خواهد شد.

روز ۲۳اسفند ماه سال ۱۳۶۶ گزارشی به آقا رحمت می‌رسد که دموکرات و کومله در منطقه شما ناامنی ایجاد کرده‌اند. آقا رحمت همراه با چند نفر از نیروهای‌شان راهی منطقه مورد نظر می‌شوند. خودش هم پشت فرمان می‌نشیند. حین گشت‌زنی درگیری و تعقیب و گریز بین آنها و کومله اتفاق می‌افتد که خودروشان داخل رودخانه‌ای سقوط می‌کند و آقا رحمت زیر خودرو می‌ماند. نهایتاً او در درگیری با کومله به شهادت می‌رسد. پدرم بعد از شهادت شهید باکری بسیار دلتنگ ایشان شده بود و دعای همیشگی‌اش این بود که می‌خواهم مثل آقا مهدی در آب شهید شوم. او در سالروز شهادت فرماندهش شهید مهدی باکری همان طور که دوست داشت به شهادت رسید.

پرچم قرمز رنگ مزین به تصویر شهدا

پدر و دایی‌ام شهید یوسف داورپناه رابطه خوب و صمیمانه‌ای باهم داشتند. یک روز پدرم و دایی‌ام باهم قرار می‌گذارند که به عکاسی بروند و عکس یادگاری بگیرند. به هم قول می‌دهند که اگر یکی از آنها به شهادت رسید، نفر دیگر این عکس را قاب بگیرد به دیوار خانه بزند. دایی‌ام به پدرم گفته بود: شما زودتر از من شهید می‌شوی! پدرم اما گفته بود: نه آقا یوسف شما زودتر از من به شهادت خواهی رسید. نهایتاً حرف پدرم به حقیقت پیوست و دایی‌ام زودتر از بابا شهید شد. سال‌ها قاب عکس به یادگار مانده از ایشان به دیوار خانه بود. پدرم هر زمان این قاب عکس را می‌دید، غصه می‌خورد. خیلی از دوستان پدرم شهید شده بودند و او منتظر شهادت بود. گاهی به اطرافیان می‌گفت من به رفقای شهیدم ملحق خواهم شد. پدرم یک پرچم قرمز رنگ هم داشت که عکس تک‌تک همرزمان شهیدش را روی آن نصب کرده بود. سفارش کرده بود که زمان تشییع پیکرم، این پرچم را همراه تان بیاورید و روی پیکرم بکشید. این پرچم هنوز یکی از زیباترین و به‌یادماندنی‌ترین یادگاری‌های پدرم است. زمان تشییع و تدفین پدرم، شهر و مزار شهدا مورد حمله قرار گرفت و بمباران شد. همه پیکر را رها کردند و به گوشه‌ای پناه بردند. ما را هم پشت تپه‌ای پنهان کردند تا آسیبی به ما نرسد. میان آن هجمه سنگین دو تا از رفقای پدرم کنار او ماندند و در همان شرایط پیکر پدرم را تدفین کردند.

نامه‌ای زیبا به یادگار مانده از پدر

پدرم وصیت‌نامه‌ای دارد که در آن ما را به تبعیت از ولایت و پشتیبانی از رهبری توصیه کرده است. او از ما خواسته که برای ایستادگی این نظام تلاش کنیم. در بخش‌های دیگری از وصیت‌نامه‌اش همسر و خواهرهایش را به حجاب فاطمی و صبر زینبی توصیه کرده بود.

پدرم نامه‌ای احساسی و زیبا برای مادرم نوشته است که هنوز آن را به یادگار داریم. چند صوت هم از پدرم هست که به وقت دلتنگی آن را گوش می‌دهیم. در آن اصوات او ما را به تبعیت و اجرای فرامین امام و رهبری دعوت کرده است.

پیشخوان

«روش‌شناسی فهم اندیشه سیاسی امام خمینی» در آیینه یک پژوهش نوانتشار

در جست‌وجوی رهیافتی به اندیشه سلسله جنبان انقلاب

■ **شاهد توحیدی**

اثری که هم اینک در معرفی آن سخن می‌رود، تلاش دارد تا از شیوه‌ای مستدل و مستند، در شناخت اندیشه سیاسی حضرت امام خمینی رهبر کبیر انقلاب اسلامی رونمایی کند. این پژوهش از سوی محقق ارجمند، حجت‌الاسلام‌والمسلمین سهراب مقدمی شهیدانی انجام شده و انتشارات وعده صادق، آن را به زیور طبع آراسته است. در باب اهمیت موضوع این کتاب، اشارت به نکات پی‌آمده ضروری می‌نماید:

جایگاه مردمی و سیاسی حضرت امام خمینی (قدس سره الشریف) بر کسی پوشیده نیست. ملت ایران بعد از گذشت ۳۵سال از رحلت ایشان، همچنان از شنیدن سخنان‌شان تأثیر می‌گیرند و جهت‌گیری، مواضع و تصمیمات مسئولان کشور را با شاخص‌های ارائه شده از سوی ایشان می‌سنجند. سایر ملت‌های مسلمان به ویژه برادران مجاهد جبهه مقاومت نیز خود را وامدار اندیشه و سیره سیاسی الهی ایشان می‌دانند و به آن امام بزرگوار، به چشم یک رهبر بیدارگر و احیاکننده ملت‌های مسلمان و آزاده می‌نگرند. از این جهت آشنایی با اندیشه امام‌خمینی(ره)، به منزله شناخت منطق سیاسی ایران به‌طور خاص و ملت‌های مقاوم مسلمان به‌طور عام است و دشمنان اسلام و مقاومت با دانستن این نکته، همواره درصدد تخریب، تحریف یا بایکوت این اندیشه اسلامی هستند. از این رو تولید روش‌مند در حوزه اندیشه سیاسی امام‌خمینی، از اهمیتی راهبردی برخوردار است. در رشته‌های مرتبط علوم انسانی، روش‌های مختلفی برای کشف

۱۳۵۸، نمایی از یکی از راهپیمایی‌ها در تهران

اندیشه سیاسی رهبران و فیلسوفان سیاست، طراحی و ترویج شده است که هرکدام دچار نقاط ضعف متعدد و بعضاً علاج‌ناپذیری هستند و به کار بستن آن روش‌ها در فهم اندیشه سیاسی رهبر کبیر انقلاب اسلامی به فهمی ناقص یا تحریف‌شده منجر می‌شود. از این رو تولید روشی جدید، در ساحت اندیشه‌پژوهی امام ضروری است. کتاب روش‌شناسی فهم اندیشه سیاسی امام خمینی، نوشته سهراب مقدمی شهیدانی، پاسخی متقن به این نیاز روز است. نویسنده کتاب ذکر شده، مدتی طولانی در موضوع زندگی و اندیشه امام‌خمینی فعالیت پژوهشی و تألیفی داشته و بر آسیب‌های موجود در این دو ساحت، مسلط است و کتاب‌های منتشر شده از او همچون: نقدی بر مدخل خمینی- روح‌الله، در دایره‌المعارف بزرگ اسلامی و نقدی بر مدخل امام‌خمینی در دایره‌المعارف تشیع، گویای این امر است. اما اثر حاضر از این مزیت برخوردار است که به‌جای پاسخگویی به تحریفات جزئی، روش‌های تولید تحریف را مورد بررسی و نقد قرار داده و علاوه بر این، روشی جدید و جامع برای فهم اندیشه سیاسی امام خمینی ارائه کرده است. کتاب روش‌شناسی فهم اندیشه سیاسی امام خمینی پس از تبیین پیشینه پژوهش و بازکاوی مفاهیم بنیادین، در فصل اول به حیاتنامه فکری و سیاسی امام‌خمینی پرداخته و نمایی کلی از حیات مبارک ایشان عرضه کرده است. در فصل دوم، جایگاه روش‌شناسی در فهم اندیشه‌های سیاسی بیان شده است. در این فصل روش‌شناسی و اصطلاحات نزدیک به آن، همچون فلسفه علم، نظریه، نظام دانایی و مدل بررسی شده و روش‌شناسی، در چهار معنای سامان دادن پژوهش، سنخ تحلیل داده‌ها، گردآوری اطلاعات و رویکرد و پارادایم حاکم بر تحقیق بررسی شده است و اهمیت و کاربرد روش‌شناسی در علوم سیاسی و بحرانی که این موضوع با آن مواجه است، تبیین شده و در نهایت مهم‌ترین الگوهای رایج در فهم اندیشه سیاسی، بیان شده است.

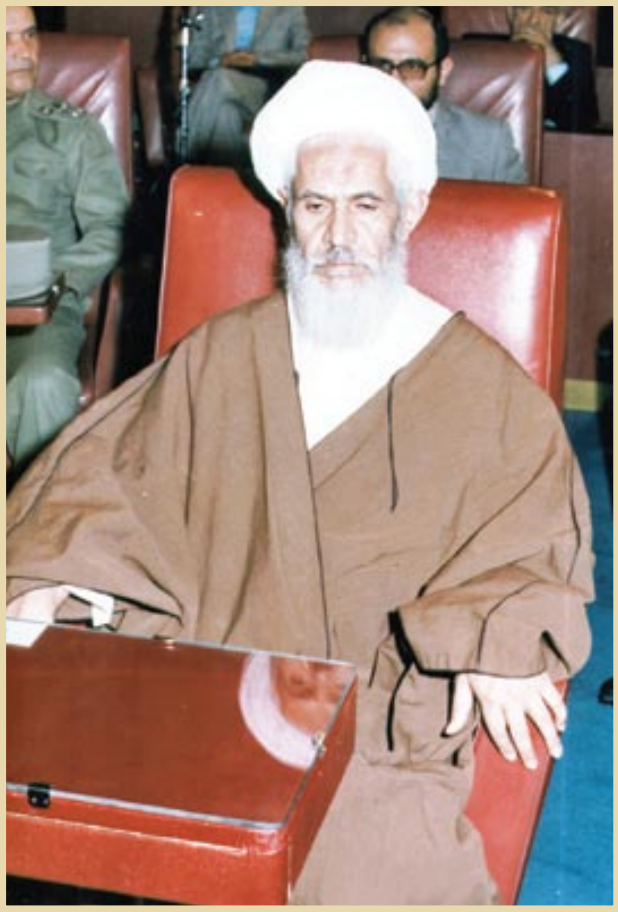

خرداد ۱۳۵۹، آیت‌الله عبدالرحیم ربانی شیرازی در مراسم افتتاحیه اولین دوره مجلس شورای اسلامی

آیت‌الله عبدالرحیم ربانی شیرازی و مواجهه با جریان نفاق پیشینه و فرجام

او را به شیوه‌ای ویژه و گمراه کننده ترور کنید!

■ **احمدرضا صدری**

روزهایی که بر ما می‌گذرد، تداعی‌گر سالروز رحلت شهادت گونه عالم مجاهد، زنده‌یاد آیت‌الله حاج شیخ عبدالرحیم ربانی شیرازی است. هم او که به رغم ایفای نقشی مهم در مبارزات نهضت اسلامی و نیز ایجاد نظام برآمده از آن، کمتر در باره‌اش سخن می‌رود. در مقال پی آمده یکی از سرفصل‌های مهم حیات وی، یعنی مواجهه با جریان نفاق مورد بازخوانی تحلیلی قرار گرفته است. امید آن که تاریخ پژوهان انقلاب اسلامی و عموم علاقه‌مندان را مفید و مقبول آید.

■ **«مجاهد دیرین» در یک نگاه**

پیش از آغاز سخن در باب مبارزات آیت‌الله عبدالرحیم ربانی شیرازی، آشنایی با تاریخچه زندگی وی به هنگام می‌نماید. این امر موجب می‌شود، فهم برخی رخدادها در زندگی او، به سهولت انجام پذیرد. بر پرتال امام خمینی، در این باره تک نگاشته‌ای وجود دارد که مقصود ما را برآورده می‌سازد:

«آیت‌الله حاج شیخ عبدالرحیم ربانی شیرازی، در سال ۱۳۰۱ ش، در شیراز دیده به جهان گشود و از سال ۱۳۱۸، به تحصیلات علوم دینی مشغول شد. وی فعالیت‌های دینی خود را از سال ۱۳۲۰ و با مبارزه علیه فرقه‌های صوفیه، بابیه و بهائیه شروع کرد و از سال ۱۳۲۷ش، در محضر آیت‌الله العظمی بروجردی در قم به شاگردی مشغول شد و پس از رحلت آن مرجع بزرگ، از نخستین افرادی بود که مرجعیت حضرت امام‌خمینی را مطرح نمود. وی همزمان با آغاز نهضت اسلامی به رهبری امام راحل، مبارزات سیاسی خویش را علیه رژیم پهلوی آغاز کرد. به ویژه پس از پخش جزوات دروس ولایت فقیه رهبر کبیر انقلاب در سال ۱۳۴۹ش، آیت‌الله ربانی درصدد برآمد تا با سازماندهی روحانیون انقلابی و فرستادن آنها به نقاط مختلف کشور، مردم و انقلابیون را با نظرات امام آشنا نموده و نام و یاد او را در دل‌ها زنده نگه دارد. بعد از مدتی ساواک به همین دلیل، وی را دستگیر کرد و به حبس فرستاد. ایشان از سال ۱۳۴۲ تا ۱۳۵۷، بیش از ۱۵بار به زندان افتاد و شکنجه‌های فراوانی را متحمل شد و حدود ۱۰سال از عمرش را در زندان‌های طاغوت سپری کرد. پس از پیروزی انقلاب اسلامی، نماینده امام‌خمینی در استان فارس و نماینده مردم استان فارس در مجلس خبرگان شد. سپس از سوی امام، به عضویت فقهای شورای نگهبان درآمد. در هشت فروردین سال ۱۳۶۰، به دست یک موتورسوار عضو گروه تروریستی فرقان، جلوی بیمارستان حافظ شیراز مورد سوءقصد قرار گرفت و از ناحیه گردن زخمی شد. پس از چندی و با تلاش پزشکان، وی سلامت خویش را بازیافت. ۱۱ماه بعد از این حادثه نافرجام، در ۱۷اسفند ۱۳۶۰، این عالم پرتکاپو در حالی که عازم تهران بود، بین راه اصفهان و قم و در سانحه‌ای مشکوک به لقاءالله پیوست و بعد از تشییع با شکوه، در حرم حضرت معصومه(س) به خاک سپرده شد... ».

■ **ایفاگر نقشی کلان، در نهضت اسلامی ایران**

مبارزات آیت‌الله ربانی شیرازی، از دوران طلبگی وی در شیراز و تلمذ نزد آیت‌الله سید نورالدین شیرازی آغاز شد. او پس از آغاز نهضت اسلامی در سال ۱۳۴۱، با بهره‌گیری از تجربیات پیشین، به این حرکت تاریخساز پیوست و دور جدیدی از مصاف خویش با نظام طاغوت را شکل داد. محمداسماعیل شیخانی، پژوهشگر تاریخ معاصر ایران، در باب این مقطع از حیات سیاسی آن عالم مجاهد آورده است:

«پس از رحلت آیت‌الله بروجردی، شاه با ارسال پیام تسلیت به آیت‌الله سید محسن حکیم در عراق، خواست در ایران نبودن و ایرانی نبودن مرجع تقلید در اولویت باشد اما بلافاصله برخی از روحانیون، به انجام فعالیت‌هایی برای خنثی کردن این توطئه پرداختند. از جمله علمایی که با این طرح مخالفت کردند، آیت‌الله ربانی شیرازی بود. وی در این زمان، ضرورت کار تشکیلاتی در میان علما و نیز گردهم آمدن آنان را کلید زد. ایشان در این مورد می‌گوید: چون خبر داشتم شاه اقدامات ضد اسلامی خود را با وفات آیت‌الله بروجردی شروع می‌کند، لذا پس از وفات ایشان مدرسین را در منزل آقای حرم‌پناهی و چند جای دیگر دعوت و پیشنهاد انتخاب مرجع واحد را مطرح کردم و در مقام نظرخواهی، پیشنهاد مرجعیت آقای خمینی را دادم. در آن جلسه، این مطلب به ذائقه خیلی‌ها خوش نیامد و قبول ننمودند!... متعاقب مطرح شدن دروس حکومت اسلامی از سوی امام راحل، شکل و شمایل مبارزات انقلابی نیز از سوی مبارزان جهت‌دار شد و آیت‌الله ربانی شیرازی نیز متأثر از این ایده، به آموزش و تربیت نیرو و کادرسازی انقلابی دست زد. یکی از کادرهای مرتبط با فعالیت‌های آیت‌الله ربانی شیرازی، گروه ابوذر بود که متعاقب دستگیری اعضای این گروه، آیت‌الله ربانی شیرازی نیز از سوی ساواک دستگیر شد. با این همه در جریان شکنجه‌های فراوان، مدرک و اعترافی از آیت‌الله ربانی عاید ساواک نشد! پس از این ماجرا، آن روحانی مجاهد به زندان قصر در تهران منتقل شد. از مهم‌ترین اتفاقات رخ‌داده در این برهه در زندان قصر، این بود که آیت‌الله ربانی شیرازی، مبتکر برپایی نماز جماعت اول وقت صبح در میان زندانیان شد، مسئله‌ای که اصلاً به مذاق رژیم و مسئولان زندان خوش نیامد و فشارها و تندی‌ها با آیت‌الله ربانی شیرازی به عنوان بنیان‌گذار این حرکت، بیشتر شد. با وجود مصائبی که زندان برای آیت‌الله ربانی شیرازی داشت، به دلیل طولانی بودن نسبی مدت زمان حضور ایشان در زندان، فرصت مغتنمی نیز برای فعالیت‌های تحقیقاتی از سوی ایشان فراهم شد. در این زمان، تحقیقات و تعلیقاتی بر چند کتاب از جمله وسائل‌الشیعه، از سوی آیت‌الله ربانی شیرازی نگاشته شد... ».

> **بی‌تردید آیت‌الله ربانی شیرازی از آغازین چهره‌هایی است که بروز چپگرایی در سازمان موسوم به مجاهدین خلق را دریافت و درباره آن هشدار داد. او علاوه بر این، در راستای آگاهی بخشی به عناصر فریب خورده سازمان، به تلاشی آگاهی بخش دست زد. به موازات بالا گرفتن موج نهضت اسلامی، حساسیت آن عالم مجاهد نیز نسبت به نفوذ منافقین در صفوف انقلابیون افزایش یافت**

■ **کتب‌های مارکس و لنین، بهتر از جزوه شناخت مجاهدین است!**

بی‌تردید آیت‌الله ربانی شیرازی از آغازین چهره‌هایی است که بروز چپگرایی در سازمان موسوم به مجاهدین خلق را دریافت و درباره آن هشدار داد. او علاوه بر این، در راستای آگاهی بخشی به عناصر فریب خورده سازمان، تلاش کرد. محمدمهدی ربانی شیرازی، فرزند آن روحانی پرتکاپو، در این فقره معتقد است:

«تا سال ۱۳۵۲، همه روحانیون نگاه مثبتی به مجاهدین خلق داشتند و آنها هم بدون روحانیون، نمی‌توانستند به مبارزات‌شان ادامه دهند. تمام روحانیونی که در فاصله سال‌های ۱۳۵۰ تا ۱۳۵۳ دستگیر شدند، به‌نوعی مرتبط با مجاهدین خلق دستگیر شدند، اما به‌تدریج که انحرافات فکری و اعتقادی مجاهدین مشخص شد، روحانیون از آنها فاصله گرفتند. اولین کسی هم که در زندان متوجه این انحرافات شد، پدرم بود. پدرم می‌گفت: اگر قرار است جزوه‌های شناخت مبنای اعتقادی جوان‌ها قرار بگیرند، بهتر است بچه‌ها همان کتاب‌های مارکس و لنین را بخوانند که سالم‌تر هستند و تکلیف خواننده هم با آنها معلوم است! مجاهدین به‌جای اینکه بیایند و از روحانیون کمک بگیرند و انحرافات را رفع کنند، روی حرف خودشان ایستادند! من با مصطفی جوان خوشدل و کاظم ذوالانوار رفیق بودم و به آنها می‌گفتم: این راهی که سازمان مجاهدین دارد می‌رود، خطرناک است و روحانیت در ایران قوی است و کسی گوش به اینجور حرف‌ها نمی‌دهد. آن دو معتقد بودند، این حرف درست است و سازمان مجاهدین باید از روحانیون کمک فکری بگیرد، ولی رهبر سازمان، مسعود رجوی بود که به این حرف اعتقاد نداشت! پدرم معتقد بود جوان‌ها با جذب شدن به سازمان مجاهدین نهایتاً کمونیست می‌شوند، چون آموزش‌های آنها کمونیستی است و فقط رنگ و بوی دینی به آن می‌دهند و از امام حسین(ع) شاهد مثال می‌آورند! من مدتی همبند پدرم بودم و می‌دیدم ایشان چه تلاشی می‌کند که مجاهدین جزوه‌های آموزشی خود را عوض کنند، ولی تلاش‌های ایشان نتیجه نمی‌داد، چون حتی افرادی هم که مذهبی بودند، تشکیلات‌شان طوری بود که نمی‌توانستند، حرفشان را بزنند. در مدتی که در آنجا بودم، به عینه می‌دیدم پدرم چقدر تلاش می‌کردند، روی اعتقادات و باورهای آنها کار کنند... ».

■ **منافقین را با آرم و پرچم، به مدرسه علوی راه ندهید!**

به موازات بالا گرفتن موج نهضت اسلامی، حساسیت آیت‌الله ربانی نسبت به نفوذ منافقین در صفوف انقلابیون نیز افزایش یافت. تا جایی که با حمل نمادهای این گروه، در دیدارهای مردمی با امام خمینی در مدرسه علوی، به جد مخالفت ورزید. در اثر «تاریخ شفاهی زندگی و مبارزات آیت‌الله ربانی شیرازی» از انتشارات مرکز اسناد انقلاب اسلامی، موضوع به ترتیب پی آمده روایت شده است:

«بعد از پیروزی انقلاب اسلامی، سازمان منافقین می‌کوشیدند تا با اقداماتی، توجه امام خمینی را به خود جلب کنند. زمانی که امام در مدرسه علوی مستقر شدند، گروه‌های مختلف به دیدار ایشان می‌رفتند. در این زمان شهید حاج مهدی عراقی، مسئول انتظامات گروه‌ها و دستجاتی بود که برای دیدار امام شرفیاب می‌شدند. آیت‌الله ربانی شیرازی به وی گفته بود: هیچ گروه و دسته‌ای حق ندارد، تا با آرم، نام و پرچم خاصی به مدرسه علوی وارد شود، از این جهت شما هر کسی را که با پرچم آمد، پرچم‌ها را از دست آنان بگیرید و به مانند مردم عادی به دیدار امام سوق دهید و پس از پایان ملاقات و در هنگام بازگشت آنان، پرچم‌شان را به آنها تحویل بدهید... یک بار منافقین به دیدار امام خمینی آمدند و شهید عراقی بنا به وظیفه‌ای که آیت‌الله ربانی شیرازی برای وی تعیین کرده بود، از آنان خواست پرچم و آرمی را که با خود آورده بودند، به انتظامات تحویل بدهند. آنها هم مقاومت کرده و از این کار خودداری کردند! شهید عراقی هم کوتاه آمد و گفت: به داخل مدرسه بروید. همین که از در وارد شدند، آیت‌الله ربانی شیرازی که در این زمان در کنار امام حضور داشت، با شدت و بسیار جدی به شهید عراقی اشاره کرد، این آرم‌ها و پرچم‌ها را جمع‌آوری کنید. سپس به حاج احمد آقا که واسطه اول بین امام و بقیه روحانیت و شخصیت‌ها بود، گفت: در دفترت بنویس، اولین گروهی که اعلام مبارزه مسلحانه علیه نظام جمهوری اسلامی خواهد کرد، همین سازمان منافقین است... همین طور هم شد و منافقین اولین سازمانی بود که در خرداد ۱۳۶۰، علیه جمهوری اسلامی اعلام مبارزه مسلحانه کرد... ».

■ **دستورالعمل سازمان منافقین برای یک ترور پیچیده!**

بی‌تردید منافقین بامشاهده مواضع قاطع آیت‌الله ربانی نسبت به خویش، مدت‌ها بود وی را در فهرست ترور خویش داشتند. با این همه آنان به اعضای خود یادآور شده بودند، این اقدام باید به شکلی گمراه کننده و بدون تظاهر انجام شود! زنده یاد رجبعلی رجبعلی طاهری در خاطرات خویش، ماوقع را اینگونه شرح داده است:

«ماجرای ترور آیت‌الله ربانی به این صورت بود که ایشان که یکی از فقهای عضو شورای نگهبان بودند، معمولاً با یک خودروی پاترول (جیپ استیشن سنگین) از شیراز به اصفهان و از آنجا به سمت دلیجان و تهران حرکت می‌کردند. در مسیر اصفهان به دلیجان، پیش از رسیدن به مقصد، خودرویی دیگر به شکلی حرکت کرد که ماشین ایشان را واژگون کرد و تیری هم به لاستیک خودرو شلیک شد! با این حال سرعت خودرو کم بود و به همین دلیل پس از واژگونی، راننده، محافظ و آیت‌الله ربانی، همگی سالم ماندند. پشت سرشان یک مینی‌بوس برای کمک توقف کرد اما مینی‌بوس خالی بود. راننده مینی‌بوس با احترام، زیر بغل آیت‌الله ربانی را گرفت و گفت: آقا، بفرمایید شما را برسانیم. راننده و محافظ ایشان (که فکر می‌کنم سه یا چهار نفر بودند) همگی سوار مینی‌بوس شدند و به سمت دلیجان حرکت کردند. اما در دلیجان، آیت‌الله ربانی که سالم سوار مینی‌بوس شده بود، به‌صورت کشته‌شده تحویل داده شد! یکی از همراهان ایشان، احتمالاً راننده یا محافظ، هنوز زنده بود، اما او را هم به زور داخل سردخانه گذاشتند! روز بعد که در سردخانه را باز کردند، متوجه شدند، او هم فوت کرده است! فرد دیگری که همراه آیت‌الله ربانی بود نیز در شیراز در کارخانه روغن نباتی، گردنش را قطع کردند تا اسرار قتل فاش نشود! از سوی دیگر هادی هاشمی، مسئول دفتر امام جمعه، به تلویزیون اعلام کرد آیت‌الله ربانی در یک سانحه رانندگی با سرعت ۱۵۰ کیلومتر، در جاده اصفهان به دلیجان کشته شده است. وقتی این خبر را شنیدم، به صحت آن شک کردم. حتی اگر خودروی استیشن در بهترین شرایط باشد و جاده هم کاملاً هموار، نمی‌توان بیش از ۸۰کیلومتر در ساعت سرعت گرفت، اما آنها مدعی بودند سرعت ۱۵۰ کیلومتر بوده است. از همان موقع، به ماجرا مشکوک شدم. در میان مردم اینگونه شایع شد که حادثه‌ای رخ داده، اما پس از دستگیری باند مهدی هاشمی، مدارک نشان داد آیت‌الله ربانی به شهادت رسیده است. متأسفانه برخی عوامل، مانع از احقاق حق ایشان شدند. ظاهراً ترور آیت‌الله ربانی، از قبل برنامه‌ریزی شده بود و آقای اسدالله لاجوردی دادستان کل تهران، مسئول پیگیری پرونده این ترورها بود. پیش‌تر مدارک کشف‌شده از خانه موسی خیابانی هم نشان داده بود، آیت‌الله ربانی باید به شیوه‌ای خاص و ویژه ترور شود. من نزد آیت‌الله ربانی رفتم و به ایشان گفتم: چنین سندی وجود دارد. ایشان در پاسخ گفتند: به من هم گفته‌اند، اما نمی‌دانم این طریق ویژه چیست؟ در آن زمان، ما تصور می‌کردیم شاید منظورشان عملیاتی انتحاری باشد، مانند ترور آقای دستغیب. اما بعدها مشخص شد طریق ویژه، یعنی ایشان را بکشند و سپس وانمود کنند تصادف رخ داده است! به همین شکل هم عمل کردند و آیت‌الله ربانی را به شهادت رساندند. یکی از تحلیل‌هایی که در آن زمان درباره ترور شهید آیت‌الله بهشتی و آیت‌الله ربانی شیرازی مطرح می‌شد، این بود که باند مهدی هاشمی قصد داشت، پس از رحلت امام خمینی، آیت‌الله منتظری را به رهبری انقلاب برساند. حضور آیت‌الله ربانی و آیت‌الله بهشتی، شانس آیت‌الله منتظری برای به دست گرفتن رهبری را کاهش می‌داد و به همین دلیل، این ترورها برنامه‌ریزی شده بود... ».

■ **در مقابل باطل ایستاد و از خود نرمش نشان نداد**

بی‌تردید آیت‌الله ربانی‌شیرازی، قربانی قاطعیت و نرمش‌ناپذیری خویش در برابر باطل شد. وجود این خصلت در آن مبارز دیرین، مورد اذعان امام خمینی، در پیام تسلیت به مناسبت ارتحال ایشان شد:

«با کمال تأسف رحلت غم‌انگیز جناب حجت الاسلام و المسلمین، مجاهد عزیز، آقای ربانی شیرازی را به اسلام و اولیای معظم اسلام، به ویژه حضرت بقیه‌الله (أرواحنا فداه) و به ملت شریف و حوزه‌های علمیه و اهالی محترم فارس و بازماندگان این فقید سعید، تسلیت عرض می‌کنم. در طول تاریخ، مدعیان فضیلت و مجاهدت و شجاعت و تعهد به حق و دین بسیار بوده‌اند و هستند، لکن صاحبان فضایل و مجاهده و تعهد به حق و حقیقت در اقلیتند و تنها در سختی‌ها و گرفتاری‌ها و حقگویی‌ها در مقابل قدرت‌های شیطانی است که مدعیان لافزن از متعهدان بی‌سر و صدا و خالصان فداکار از مغشوشان ریاکار متمایز می‌شوند. مرحوم مجاهد سعید و ارزشمند، ربانی شیرازی که اکنون در جوار حق آرمیده و ما از برکات وجودش محروم شده‌ایم، از این اقلیت بود. او در طول زندگانی شرافتمندانه خود، چه قبل از انقلاب و چه بعد از آن، در مقابل باطل و باطل‌ها ایستاد و از خود نرمش نشان نداد. او در حبسه ا و زجرها و ناملایمات، با قامت راست انسان‌های متعهد ایستادگی کرد و تسلیم نشد. او- که خدایش رحمت کند و به جوار قرب حضرتش بپذیرد - با روحی ملایم در مقابل دوستان و مؤمنان و مقاوم در برابر دشمنان خلق، به لقاءالله پیوست و ما عقب ماندگان که احتیاج به این مردان حق داریم، از آن کمال و جمال محرومیم... ».

■ **کلام آخر**

امروزه با سپری شدن ۴۶سال از پیروزی انقلاب اسلامی و ضربات جریان نفاق و التقاط به نظام برآمده از آن، به نیکی می‌توان علل حساسیت عالمانی بصیر چون آیت‌الله عبدالرحیم ربانی‌شیرازی و آیت‌الله مرتضی مطهری را، نسبت به این پدیده دریافت. هم از این روی لازم است در شرایط کنونی، به بازخوانی حیات و اندیشه‌های این مجاهدان آگاه پرداخت و از منش و روش ایشان درس گرفت.

> **بی‌تردید منافقین با مشاهده مواضع قاطع آیت‌الله ربانی نسبت به خویش مدت‌ها بود که وی را در فهرست ترور خویش داشتند. با این همه آنان به اعضای خود یادآور شده بودند که این اقدام باید به شکلی گمراه کننده و بدون تظاهر انجام شود. برحسب شواهد و قرائن، این تصمیم نهایتاً عملی شد و آن روحانی پرتکاپو در مسیر اصفهان به تهران، به گونه‌ای مشکوک بدرود حیات گفت**

۱۳۵۸، شیراز، آیت‌الله عبدالرحیم ربانی شیرازی در کنار شهید آیت‌الله سید عبدالحسین دستغیب

گزارش

نیره ساری

آیا قوانین فعلی پاسخگوی چالش‌های فضای مجازی هستند؟

مسئولیت حقوقی در فضای مجازی آزادی بی‌حد یا نظارت ضروری؟

«آزادی» وقتی ارزشمند است که در چارچوب قانون باشد. در دنیای امروز، فضای مجازی دیگر فقط یک ابزار ارتباطی نیست، بلکه بستری برای کسب‌وکار، آموزش، رسانه و حتی جرائم پیچیده است. این گستردگی، مسئولیت حقوقی کاربران، پلتفرم‌ها و حتی دولت‌ها را بیش از هر زمان دیگری برجسته کرده است. آیا قوانین فعلی می‌توانند پاسخگوی چالش‌های فضای دیجیتال باشند یا وقت آن رسیده که برای نظم دادن به این جهان بی‌مرز، قوانین جدیدی تدوین شود؟

■■■

مسئولیت حقوقی چیست و چرا در فضای مجازی اهمیت دارد؟ مسئولیت حقوقی یعنی هر فرد یا نهادی که در یک بستر فعالیت می‌کند، باید پاسخگوی اعمال و تصمیمات خود باشد. این موضوع در فضای مجازی از دو جنبه اهمیت دارد: مسئولیت مدنی (جبران خسارت در صورت نقض حقوق دیگران) و مسئولیت کیفری (مجازات در صورت ارتکاب جرم). اما چه چیزی باعث شده است مسئولیت حقوقی در فضای مجازی به یک چالش بزرگ تبدیل شود؟

۱- گسترش فضای مجازی در تمام ابعاد زندگی

امروز اینترنت از سرگرمی فراتر رفته و بخش جدایی‌ناپذیر از کار، اقتصاد و حتی سیاست شده است اما در بسیاری از کشورها، قوانین به‌اندازه کافی با این تحولات همگام نشده‌اند.

۲- افزایش جرائم سایبری و تهدیدات دیجیتال

سرقت اطلاعات، هک، کلاهبرداری آنلاین، نشر اخبار کذب، باج‌گیری اینترنتی و آزار و اذیت مجازی فقط بخشی از جرائمی است که روزانه هزاران کاربر را درگیر می‌کند. آیا قوانین فعلی توانایی برخورد با این تهدیدات را دارند؟

۳- حریم خصوصی، خط قرمزی که بارها شکسته شده است

در دنیایی که داده‌های کاربران ارزشمندتر از طلا شده‌اند، شرکت‌ها و حتی برخی دولت‌ها برای کنترل اطلاعات شخصی رقابت می‌کنند اما آیا کاربران از حقوق خود در برابر این نظارت‌ها آگاه هستند؟

چه کسانی در فضای مجازی مسئولیت حقوقی دارند؟

در فضای مجازی، مسئولیت حقوقی فقط به کاربران محدود نمی‌شود. سه گروه اصلی در این فضا دارای تعهدات قانونی هستند:

۱. کاربران و شهروندان دیجیتال

هر کاربر مسئول رفتار خود در اینترنت است. انتشار شایعات، افترا، تهدید، کپی‌برداری غیرقانونی از محتوا و ورود به حریم خصوصی دیگران می‌تواند پیگرد قانونی داشته باشد.

۲. پلتفرم‌ها و ارائه‌دهندگان خدمات اینترنتی

شرکت‌هایی مانند گوگل، اینستاگرام و تلگرام که بستری برای تعامل کاربران فراهم می‌کنند، باید قوانینی برای جلوگیری از انتشار محتوای مجرمانه داشته باشند. در بسیاری از کشورها، نهادهای نظارتی این شرکت‌ها را ملزم به پاسخگویی در قبال سوءاستفاده از پلتفرم‌های‌شان کرده‌اند.

۳. دولت‌ها و نهادهای نظارتی

دولت‌ها باید تعادلی بین حفظ آزادی بیان و تضمین امنیت دیجیتال برقرار کنند. نظارت بیش از حد، آزادی کاربران را محدود می‌کند، اما بی‌توجهی به مقررات، فضای مجازی را به محیطی پرآشوب تبدیل خواهد کرد.

چالش‌های اجرای قوانین در فضای مجازی

باوجود اهمیت مسئولیت حقوقی در فضای دیجیتال، اجرای این قوانین با مشکلات متعددی مواجه است:

۱- نبود قوانین یکپارچه و به‌روز

بسیاری از کشورها هنوز چارچوب‌های مشخصی برای نظارت بر تخلفات سایبری ندارند. برخی قوانین قدیمی پاسخگوی جرائم جدید نیستند.

۲- مشکل شناسایی مجرمان اینترنتی

بسیاری از افراد با استفاده از VPN، هویت‌های جعلی و سرورهای خارجی اقدام به ارتکاب جرم در فضای مجازی می‌کنند. این موضوع، پیگیری قضایی را سخت‌تر کرده است.

۳- تضاد قوانین بین‌المللی

آنچه در یک کشور مجاز است، ممکن است در کشور دیگر جرم تلقی شود. این تفاوت‌ها، همکاری‌های بین‌المللی را در حوزه رسیدگی به جرائم سایبری پیچیده‌تر کرده است.

نقش مجلس و نهادهای نظارتی در تنظیم‌گری فضای مجازی

با قانونگذاری در فضای مجازی، چگونه می‌توان تعادل را حفظ کرد؟ برای حل مشکلات فعلی، لازم است قوانین فضای مجازی بازنگری و اصلاح شوند. برخی پیشنهادات در این زمینه عبارتند از:

۱- شفاف‌سازی قوانین حقوقی برای کاربران

قوانین مربوط به تخلفات اینترنتی باید به زبان ساده برای مردم توضیح داده شود تا کاربران بدانند چه اقداماتی ممکن است تبعات حقوقی داشته باشد.

۲- همکاری بین‌المللی برای مقابله با جرائم سایبری

کشورهای مختلف باید در حوزه مبارزه با هک، پولشویی دیجیتال، تجارت غیرقانونی در دارک وب و حملات سایبری همکاری‌های بیشتری داشته باشند.

۳- نظارت بر عملکرد پلتفرم‌های دیجیتال بدون دخالت بیش از حد

دولت‌ها باید قوانینی وضع کنند که پلتفرم‌ها را مسئولیت‌پذیر کنند، اما آزادی بیان و حقوق کاربران را نقض نکنند.

۴- حفظ حریم خصوصی کاربران در برابر سوءاستفاده‌های دیجیتال

دولت‌ها و شرکت‌ها باید سیاست‌هایی شفاف درباره نحوه جمع‌آوری، استفاده و حفاظت از داده‌های شخصی کاربران داشته باشند. فضای مجازی یک دنیای بدون مرز است، اما بدون قانون نمی‌تواند پایدار بماند. مسئولیت حقوقی در این فضا شامل همه افراد و نهادها می‌شود: کاربران، شرکت‌ها و دولت‌ها. اگرچه مسئولیت حقوقی در فضای مجازی بیش از پیش اهمیت پیدا کرده، اما نقش نهادهای قانونگذار و نظارتی در این حوزه همچنان محل بحث است. مجلس شورای اسلامی و سایر نهادهای مرتبط نباید صرفاً نظاره‌گر تحولات فضای دیجیتال باشند، بلکه باید با اقدامات هوشمندانه و بموقع، از حقوق کاربران دفاع و همزمان، بستری ایمن و قابل‌اعتماد برای کسب‌وکارها و نهادهای اقتصادی ایجاد کنند.

چرا مجلس باید ورود کند؟

۱. خلأهای قانونی در برابر سرعت تحولات دیجیتال

توسعه فناوری از جمله هوش مصنوعی، بلاک‌چین، ارزهای دیجیتال و رسانه‌های اجتماعی به‌شدت از چارچوب‌های قانونی موجود جلوتر است. در بسیاری از موارد، قوانین سنتی قابلیت انطباق با فضای مجازی را ندارند. برای مثال، آیا قوانین مربوط به کلاهبرداری سنتی، می‌توانند پاسخگوی کلاهبرداری‌های پیچیده دیجیتال باشند؟ مجلس باید با تصویب قوانین جدید، جلوی سوءاستفاده‌ها را بگیرد و همزمان فضای فعالیت‌های دیجیتال را تسهیل کند.

۲. ضرورت حمایت از حقوق کاربران و حریم خصوصی

نقض حریم خصوصی در فضای مجازی دیگر به موضوعی عادی تبدیل شده است. نشت اطلاعات کاربران، ردیابی دیجیتال و شنود غیرمجاز از جمله تهدیداتی هستند که کاربران ایرانی با آن مواجهند. آیا شهروندان از حقوق خود در این حوزه مطلع هستند؟ آیا مکانیسم‌های قانونی کافی برای برخورد با متخلفان وجود دارد؟ مجلس باید قوانینی را تدوین کند که هم حقوق کاربران را حفظ و هم شرکت‌ها را ملزم به شفافیت و پاسخگویی کند.

۳. جلوگیری از سلطه خارجی بر داده‌ها و اطلاعات کاربران

بخش عمده‌ای از زیرساخت‌های دیجیتال ایران وابسته به پلتفرم‌های خارجی است. عدم‌تنظیم مقررات دقیق و حضور کمرنگ پلتفرم‌های داخلی باعث شده است داده‌های کاربران ایرانی در اختیار شرکت‌های خارجی قرار گیرد که تابع قوانین کشور ما نیستند. مجلس باید با ایجاد قوانین مشخص در حوزه حکمرانی داده، سهم بیشتری از کنترل اطلاعات کاربران را به داخل کشور منتقل کند، بدون آنکه دسترسی شهروندان به ابزارهای جهانی را محدود کند.

ضرورت شفافیت در نظارت بر فضای مجازی

همان‌طور که ضرورت وضع قوانین جدید احساس می‌شود، شفافیت در نحوه اجرای این قوانین نیز بسیار مهم است. بسیاری از کاربران نگرانند که نظارت بیش‌ازحد بر فضای مجازی، محدودیت‌های غیرضروری بر آزادی بیان ایجاد کند. مجلس و سایر نهادهای مسئول باید:

- ضوابط مشخصی برای نظارت بر فعالیت‌های اینترنتی تدوین کنند.
- از تصویب قوانین کلی و مبهم که ممکن است به تفسیرهای سلیقه‌ای منجر شوند، پرهیز کنند.
- سازوکارهای لازم برای پاسخگویی نهادهای نظارتی به شهروندان را فراهم کنند.

بدون شفافیت، حتی بهترین قوانین هم ممکن است به ابزاری برای محدودیت‌های غیرضروری تبدیل شوند. قانونگذاری باید در راستای حمایت از حقوق کاربران باشد، نه ابزاری برای نظارت بدون پاسخگویی.

نتیجه‌گیری

مجلس در قبال آینده فضای مجازی مسئولیت مستقیم دارد. با توجه به سرعت رشد فناوری و تأثیرات آن بر زندگی مردم، نمی‌توان فضای مجازی را به حال خود رها کرد، اما در عین حال رویکردهای افراطی در تنظیم‌گری نیز می‌تواند به محدودیت‌های غیرضروری و کاهش دسترسی کاربران به خدمات دیجیتال منجر شود. راه‌حل، تصویب قوانین دقیق، شفاف و اجرایی است که هم امنیت فضای مجازی را تضمین کند و هم مانع نوآوری و رشد فناوری نشود.

دانستنی‌های حقوقی

چالش‌های اجاره‌نشینی در ایران

قرارداد اجاره، حق یا دام است

خانه جایی برای آرامش است، نه میدان جنگ بین موجر و مستأجر. با افزایش سرسام‌آور اجاره‌بها، مستأجران بیش از هر زمان دیگری تحت‌فشار هستند. برخی موجران با افزایش بی‌رویه اجاره، درخواست تخلیه زودهنگام یا امضای قراردادهای یک‌طرفه، حقوق مستأجران را نادیده می‌گیرند. در مقابل، موجرانی هم هستند که از مستأجران بدحساب، تخریب ملک و تخلیه نکردن بموقع خانه آسیب می‌بینند اما قوانین اجاره‌نشینی در ایران چه می‌گویند؟ حقوق مستأجر و موجر چیست و در صورت اختلاف، چه راه‌حلی وجود دارد؟

■■■

اجاره‌نشینی، فشار اقتصادی و چالش‌های حقوقی آن موضوع مهمی است و این سؤال را مطرح می‌کند که چرا بازار اجاره این‌قدر ناآرام است؟ افزایش قیمت مسکن و کاهش قدرت خرید، بسیاری از خانوارها را به سمت اجاره‌نشینی سوق داده است. در این میان، نبود نظارت کافی بر قراردادهای اجاره، باعث سوءاستفاده برخی مالکان و مستأجران شده است. برخی از مشکلات رایج در این بازار عبارتند از:

- افزایش ناگهانی اجاره‌بها بدون رعایت سقف قانونی
- قراردادهای صوری برای دور زدن قوانین
- دریافت ودیعه‌های سنگین و عدم‌بازگرداندن بموقع آن
- عدم‌پرداخت اجاره از سوی مستأجران بدحساب
- تخلیه اجباری و فشار بر مستأجران قبل از پایان قرارداد

حقوق مستأجر

موجر حق ندارد هر زمان که بخواهد خانه را تخلیه کند!

طبق قانون روابط موجر و مستأجر، موجر نمی‌تواند بدون دلیل قانونی، مستأجر را مجبور به تخلیه کند. مواردی که موجر حق درخواست تخلیه دارد شامل این موارد است:

۱- پایان مدت قرارداد و عدم‌تمایل به تمدید

۲- عدم‌پرداخت اجاره‌بها بیش از سه ماه متوالی

۳- استفاده غیرقانونی از ملک (مثلاً تبدیل خانه مسکونی به تجاری)

۴- نیاز شخصی موجر به ملک (در برخی شرایط خاص)

تخلیه زودهنگام مستأجر، حق موجر یا ظلم قانونی؟

یکی از معضلات بزرگ مستأجران، فشار برای تخلیه زودتر از موعد قرارداد است اما آیا موجر می‌تواند بدون دلیل موجه چنین درخواستی کند؟

✔ اگر قرارداد رسمی در سامانه املاک ثبت شده باشد، موجر بدون حکم قانونی حق اخراج مستأجر را ندارد.

✔ اگر قرارداد دست‌نویس و غیررسمی باشد، تخلیه دشوارتر خواهد شد، اما همچنان مستأجر می‌تواند با ارائه مدارک به دادگاه، زمان بیشتری برای پیدا کردن خانه جدید بگیرد.

مسئله بازنگرداندن ودیعه، یک دردسر بزرگ برای مستأجران

بسیاری از مستأجران پس از تخلیه، با مشکل دریافت ودیعه یا پول پیش مواجه می‌شوند. برخی موجران به بهانه‌های مختلف، بخشی از پول را نگه می‌دارند یا بازپرداخت را ماه‌ها عقب می‌اندازند.

- طبق قانون، موجر موظف است پس از تحویل ملک، ودیعه را بدون تأخیر به مستأجر بازگرداند.
- اگر موجر از بازپرداخت امتناع کند، مستأجر می‌تواند از طریق دادگاه درخواست دریافت ودیعه کند.

حقوق موجران، وقتی مستأجر بدحساب باشد چه می‌شود؟

موجران نیز با مشکلات خاص خود دست‌وپنجه نرم می‌کنند. مستأجرانی که اجاره نمی‌دهند، ملک را تخریب می‌کنند یا بموقع تخلیه نمی‌کنند، مشکلات زیادی ایجاد می‌کنند. موجر در این شرایط می‌تواند:

- با مراجعه به شورای حل اختلاف، درخواست تخلیه بدهد.
- در صورت خسارت به ملک، از مستأجر شکایت و درخواست غرامت کند.
- با تنظیم قرارداد محکم و دریافت ضمانت، از مشکلات آینده جلوگیری کند.

قراردادهای محکم، راه‌حل اجاره‌نشینی بی‌دردسر

بازار اجاره در ایران پر از چالش‌های اقتصادی و حقوقی است. چه موجر باشید، چه مستأجر، داشتن قرارداد محکم و رسمی بهترین راه برای جلوگیری از اختلافات است. در نهایت، یک توافق عادلانه، آرامش را برای هر دو طرف به ارمغان می‌آورد!

به یاد داشته باشید: «آگاهی از حقوق، اولین قدم برای اجاره‌نشینی بدون دردسر است!»

دانستنی‌های حقوقی

قراردادهای صوری و کلاهبرداری‌های پنهان در معاملات

وقتی یک برگ کاغذ، زندگی را به باد می‌دهد

گاهی یک امضا، گران‌تر از تمام دارایی یک عمر تمام می‌شود. یک امضای ساده روی یک برگه می‌تواند آغاز یک کابوس باشد؛ کابوسی که خانه، سرمایه و حتی آزادی فرد را از او بگیرد. بسیاری از مردم بدون اطلاع از مفاد حقوقی قراردادها، اسنادی را امضا می‌کنند که بعداً مشخص می‌شود یک دام حقوقی بوده است. قراردادهای صوری و جعلی یکی از رایج‌ترین روش‌های کلاهبرداری در معاملات ملکی، خودرو، کسب‌وکار و حتی استخدام است اما چگونه این تله‌ها را بشناسیم و از گرفتار شدن در آنها پیشگیری کنیم؟

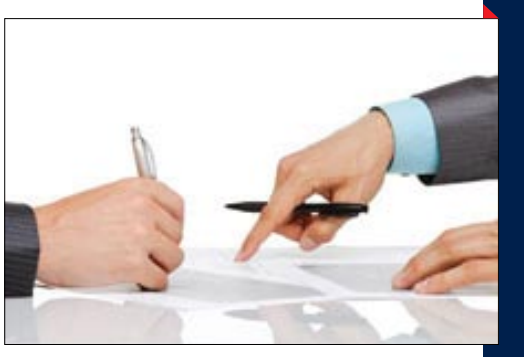

کلاهبرداری با کاغذ و قلم؛ قراردادهایی که زندگی را نابود می‌کنند. در نگاه اول، قرارداد صوری یک توافق ساده و قانونی به نظر می‌رسد، اما در حقیقت هدف اصلی آن سوءاستفاده و فریب طرف مقابل است. این نوع قراردادها ممکن است با نیت دور زدن قانون، فرار مالیاتی، فریب کاربابی یا حتی کلاهبرداری امضا شوند. بسیاری از قربانیان این نوع قراردادها افرادی هستند که بدون مشورت با یک وکیل، سندی را امضا می‌کنند که مفاد آن برای‌شان قابل درک نیست. از قراردادهای صوری در خرید و فروش املاک، اجاره‌نامه‌ها، استخدام‌های دروغین و حتی شراکت‌های تجاری استفاده می‌شود.

متداول‌ترین روش‌های کلاهبرداری از طریق قرارداد صوری

۱. معاملات ملکی و فروش یک ملک به چندین نفر

یکی از رایج‌ترین شیوه‌های کلاهبرداری، فروش یک ملک به چندین نفر از طریق قراردادهای صوری است. در این روش، کلاهبرداران با دریافت بیعانه از چندین مشتری، پس از مدتی ناپدید می‌شوند.

۲. قراردادهای استخدامی صوری

بعضی از شرکت‌ها، به‌ویژه در مشاغل موقت، از قراردادهای صوری برای فرار از بیمه و حقوق قانونی کارگران استفاده می‌کنند. کارگرانی که بدون قرارداد مشخص کار می‌کنند، در زمان اخراج یا دریافت حقوق، هیچ مدرک قانونی برای شکایت ندارند.

۳. اجاره‌نامه‌های غیرقانونی و فسخ‌های یک‌طرفه

برخی موجران با نوشتن اجاره‌نامه‌های صوری، پس از دریافت مبلغ ودیعه یا اجاره ماهانه، بدون دلیل قانونی قرارداد را فسخ و مستأجر را از خانه بیرون می‌کنند.

۴. قراردادهای مشارکت و شراکت‌های جعلی

در برخی از کسب‌وکارها، افراد با پیشنهادهای وسوسه‌انگیز وارد شراکت می‌شوند، اما در عمل، سهم آنها در قرارداد تنها روی کاغذ است. بعد از مدتی، شریک متقلب سرمایه را بالا می‌کشد و قرارداد را بی‌اثر می‌کند.

تجربه تلخ قربانیان، وقتی اعتماد به جای قانون می‌نشیند

مهدی، یکی از قربانیان قراردادهای صوری، تعریف می‌کند که چگونه با امضای یک قرارداد جعلی، خانه‌ای را پیش‌خرید کرده اما بعداً متوجه شده که ملک به چندین نفر دیگر نیز فروخته شده است. او حالا درگیر یک دعوای حقوقی پیچیده است که شاید سال‌ها طول بکشد.

شگردهای حقوقی که کلاهبرداران به کار می‌برند

کلاهبرداران با استفاده از عبارات مبهم، تبصره‌های مخفی و بندهای پیچیده در قراردادها، افراد را به دام می‌اندازند. در بسیاری از پرونده‌های حقوقی، دیده شده که افراد تصور می‌کنند قرارداد کاملاً قانونی است، اما در یک بند کوچک، حقی از آنها سلب شده است. یکی از روش‌های رایج، استفاده از وکالت‌نامه‌های جعلی است. در این شیوه، فرد متقلب خود را به‌عنوان وکیل معرفی و بدون آگاهی مالک، اقدام به فروش اموال او می‌کند. در این موارد، احراز هویت افراد از طریق دفاتر اسناد رسمی، ضروری است.

چگونه از گرفتار شدن در دام قراردادهای صوری جلوگیری کنیم؟

- بدون مشورت با وکیل، هیچ قراردادی را امضا نکنید.
- حتماً قرارداد را در دفاتر اسناد رسمی ثبت کنید.
- از افراد و شرکت‌هایی که شناخت کافی از آنها ندارید، خرید نکنید.
- قبل از پرداخت پول، اعتبار اسناد و هویت طرف مقابل را بررسی کنید.
- به قراردادهای بدون مهر، امضا یا شاهد اعتماد نکنید.

راه‌های پیگیری حقوقی در صورت فریب خوردن

در صورتی که در دام قراردادهای صوری گرفتار شدید، می‌توانید با مراجعه به دادگاه حقوقی یا کیفری علیه فرد کلاهبردار شکایت کنید. مشورت با یک وکیل متخصص در زمینه حقوق قراردادها، می‌تواند روند شکایت را سریع‌تر و مؤثرتر کند.

به یاد داشته باشید: «هرگز چیزی را که نمی‌خوانید و درک نمی‌کنید، امضا نکنید!»

دانستنی‌های حقوقی

«کارگران بی‌قرارداد» قربانیان خاموش بازار کار

حقوقی که دود می‌شود، وقتی کار بدون قرارداد، بی‌سرانجام می‌ماند

وقتی قرارداد نباشد، قانون هم پشت کارگر نمی‌ایستد! هر روز هزاران کارگر در سراسر کشور مشغول کار هستند، بدون اینکه حتی یک برگه قرارداد داشته باشند. این کارگران که اغلب در مشاغل موقت، کارگاه‌های کوچک و برخی شرکت‌های خصوصی فعالیت می‌کنند، نه حقوق ثابتی دارند، نه بیمه و نه امنیت شغلی. در صورت اخراج یا عدم‌پرداخت حقوق، هیچ سندی برای شکایت ندارند اما آیا کارگران بدون قرارداد هیچ حقی ندارند؟ راه‌های قانونی برای احقاق حقوق این کارگران چیست؟

■■■

کارگران بی‌قرارداد، اسیر دست کارفرمایان و سودجویان هستند. بسیاری از کارگران، به امید درآمد و امنیت شغلی، بدون عقد قرارداد مکتوب وارد بازار کار می‌شوند اما نبود قرارداد، راه را برای سوءاستفاده برخی کارفرمایان باز می‌کند. این کارگران معمولاً در موارد زیر بیشترین آسیب را می‌بینند:

- عدم‌دریافت حقوق کامل یا تأخیر در پرداخت
- اخراج ناگهانی بدون هیچ‌گونه خسارت یا حقوق معوق
- نداشتن بیمه تأمین اجتماعی
- نبود حق سنوات و مزایای قانونی

چرا کارفرمایان از امضای قرارداد فرار می‌کنند؟

برخی کارفرمایان با هدف فرار از پرداخت بیمه، مالیات و مزایای قانونی، از تنظیم قرارداد با کارگران خودداری می‌کنند. در برخی موارد، به کارگر گفته می‌شود که «بعداً قرارداد می‌بندیم» اما آن روز هرگز نمی‌رسد!

یک نمونه واقعی: علی، کارگر یک کارگاه تولیدی، دو سال بدون قرارداد کار کرد. وقتی درخواست بیمه داد، کارفرما بهانه آورد که شرکت وضعیت خوبی ندارد. چند ماه بعد، علی ناگهان اخراج شد و نتوانست حتی یک ریال از حقوق عقب‌افتاده‌اش را دریافت کند.

آیا کارگر بدون قرارداد، هیچ حقی ندارد؟

برخلاف تصور عمومی، حتی اگر قراردادی کتبی وجود نداشته باشد، قانون کار ایران همچنان از کارگر حمایت می‌کند. طبق ماده ۷ قانون کار، اگر کسی در یک کارگاه مشغول کار باشد و کارفرما دستورات او را بپذیرد، رابطه کارگری و کارفرمایی شکل گرفته است، حتی اگر هیچ قراردادی امضا نشده باشد.

چگونه کارگران می‌توانند از حقوق خود دفاع کنند؟

- شهود و مدارک جمع کنید: پیامک‌ها، فیش‌های حقوقی، مکالمات ضبط‌شده و شهادت همکاران می‌تواند ثابت کند شما در آن مجموعه کار کرده‌اید.
- به اداره کار مراجعه کنید: حتی اگر قرارداد نداشته باشید، می‌توانید از کارفرما شکایت کنید و اداره کار موظف است پرونده را بررسی کند.
- از کارفرما کتبی درخواست قرارداد کنید: این کار باعث می‌شود در صورت عدم‌پاسخ، مدرکی برای پیگیری قانونی داشته باشید.
- بدون بیمه کار نکنید: طبق قانون، کارفرما مکلف به بیمه کردن کارگران از روز اول کار است.

به‌یاد داشته باشید: «حقوقی که روی کاغذ نیاید، در عمل هم پرداخت نخواهد شد.»

گزارش

سجاد مرسلی

تنها مثل بیمارستان تاریخی «مرسلین» کرمان

بیمارستان مرسلین کرمان یکی از قدیمی‌ترین و ارزشمندترین بناهای تاریخی این شهر، اخیراً با تخریب بخش‌هایی از ساختمان خود مواجه شده است. این بیمارستان که بیش از یک قرن قدمت دارد، نه تنها نقش مهمی در تاریخ پزشکی کرمان ایفا کرده، بلکه از نظر معماری و میراث فرهنگی نیز حائز اهمیت است، با این حال، بی‌توجهی مسئولان و نبود برنامه‌ریزی برای حفظ و مرمت این بنا باعث شده است امروز شاهد نابودی تدریجی آن باشیم.

بیمارستان مرسلین کرمان اوایل قرن بیستم میلادی و در دوران قاجار به دست میسیونرهای مسیحی تأسیس شد. این بیمارستان با هدف ارائه خدمات درمانی به مردم کرمان و مناطق اطراف آن احداث شد و از همان ابتدا به عنوان یکی از نخستین مراکز پزشکی مدرن در جنوب شرق ایران شناخته می‌شد.

نام «مرسلین» از واژه‌ای مسیحی به معنای «رسولان» یا «فرستادگان» گرفته شده است و به ارتباط این مرکز با میسیونرهای پزشکی انگلیسی اشاره دارد. در آن زمان، این بیمارستان به‌عنوان یکی از مراکز پیشرفته درمانی در ایران و نخستین بیمارستان کرمان خدمات متنوعی از جمله جراحی، زایمان و درمان بیماری‌های واگیردار را ارائه می‌داد.

با گذشت زمان و تغییرات در سیستم درمانی کشور، بیمارستان مرسلین به تدریج از کاربری پزشکی خارج شد و به دلیل کمبود بودجه متروکه شد، اما با توجه به قدمت و ارزش تاریخی آن، این بنا در سال ۱۳۷۵ با شماره ۱۷۶۷ در فهرست آثار ملی ایران به ثبت رسید.

در روزهای اخیر، اخباری مبنی بر تخریب بخشی از بیمارستان مرسلین کرمان منتشر شده که نگرانی‌های بسیاری را در میان فعالان میراث فرهنگی و مردم این شهر برانگیخته است.

بررسی‌ها نشان می‌دهد قسمت زنانه بیمارستان دچار تخریب شده است. امید ابراهیمی، مدیرعامل انجمن دیده‌بان میراث و تمدن کارمانیا اعلام کرده است هنگام بازدید اولیه در بهمن‌ماه، هیچ اثری از تخریب وجود نداشت، اما در بازدید مجدد در ۱۴ اسفندماه، مشخص شد بخشی از بیمارستان دچار تخریب عمدی شده است.

وی گفت: علاوه بر این بیمارستان مرسلین در سال‌های اخیر به محل تجمع افراد بی‌خانمان و معتادان متجاهر تبدیل شده بود که این مسئله مشکلات متعددی را برای ساکنان اطراف بنا ایجاد کرده است.

گزارش‌ها حاکی از آن است که بخش‌هایی از دیوارهای بیمارستان پیش‌تر تخریب شده بود و اکنون عبور و مرور افراد غیرمجاز به داخل ساختمان تسهیل شده است.

■ واکنش‌ها به تخریب بیمارستان

تخریب این بنای ارزشمند، واکنش‌های گسترده‌ای را به دنبال داشته است. فعالان میراث فرهنگی و مردم کرمان از وضعیت نابسامان این بیمارستان ابراز نگرانی کرده و خواستار اقدامات فوری برای جلوگیری از تخریب بیشتر شده‌اند.

یکی از ساکنان محله به «مهر» گفته است: بیمارستان مرسلین بخشی از تاریخ کرمان است. اینجا جایی بوده که بسیاری از پدران و مادران ما در آن درمان شده‌اند، حالا چرا باید به حال خود رها و تخریب شود؟

این شهروند ادامه داد: نمی‌توان قبول کرد کسی در کرمان دلش برای میراث فرهنگی می‌سوزد، در استان‌های مشابه هر روز بر تعداد گردشگران افزوده و در کرمان هر روز یک بنا خراب می‌شود.

ساکنان این منطقه می‌پرسند، چرا هیچ مسئولی پاسخگو نیست؟ این بیمارستان ثبت ملی شده است، اما هیچ تلاشی برای حفظ آن انجام نمی‌گیرد. این مکان به پاتوق افراد معتاد تبدیل شده و امنیت محله را به خطر انداخته است. بنایی که اگر در هر شهر دیگری وجود داشت به مرکز گردشگری تبدیل می‌شد در کرمان به حال خود رها شده و در حال خراب شدن است. در مقابل، برخی مسئولان ادعا می‌کنند که بودجه کافی برای مرمت این بنا وجود ندارد و سرمایه‌گذار مناسبی نیز برای بازسازی آن پیدا نشده است.

تهیه طرح‌های توسعه شهری در قزوین

قزوین

به گفته سرپرست اداره کل راه و شهرسازی استان قزوین، تهیه طرح‌های توسعه شهری و بازنگری طرح جامع ۱۱ شهر، مسیر پیشرفت پایدار استان را هموار می‌کند.

مجتبی دایی دایی، سرپرست اداره کل راه و شهرسازی استان قزوین با اشاره به ضرورت برنامه‌ریزی دقیق و علمی در حوزه شهرسازی گفت: طرح‌های توسعه شهری به‌عنوان یک چارچوب راهبردی از توسعه ناهماهنگ شهرها جلوگیری و مسیر پیشرفت پایدار را هموار می‌کند که با تعیین دقیق کاربری‌های زمین می‌توان از گسترش بی‌رویه شهرها جلوگیری کرد و استفاده بهینه‌ای از منابع و زیرساخت‌های شهری داشت. وی با اشاره به تأمین اعتبار این طرح‌ها از محل منابع ملی و استانی افزود: طرح جامع شهری یک سند راهبردی است که هدایت توسعه فیزیکی، اقتصادی و اجتماعی شهر را بر عهده دارد. ما در اداره کل راه و شهرسازی استان قزوین با تأمین اعتبار از منابع ملی و استانی، تدوین و بازنگری طرح جامع ۱۱ شهر را در دستور کار قرار داده‌ایم تا رشد شهری را در مسیر مطلوب هدایت کنیم.

سرپرست اداره کل راه و شهرسازی استان قزوین با اشاره به شهرهای مشمول این طرح عنوان کرد: در حال حاضر، طرح جامع بازنگری برای شهرهای محمدیه، آبیک، بیدستان، شریف‌آباد، الوند، اسفرورین، خرمدشت، خاکعلی، سگزآباد، آبگرم و شال در حال تهیه است. این شهرها به دلیل موقعیت استراتژیک و روند رشد جمعیتی، نیازمند یک برنامه‌ریزی دقیق و علمی برای توسعه پایدار هستند.

دایی دایی در ادامه به اهداف کلیدی این طرح‌ها اشاره کرد و گفت: یکی از مهم‌ترین اهداف طرح جامع، تسهیل در حمل‌ونقل و کاهش مشکلات ترافیکی درون‌شهری است. همچنین این طرح‌ها بر ایجاد و توسعه فضاهای اجتماعی، بهبود زیرساخت‌های شهری و ارتقای کیفیت زندگی شهروندان تمرکز دارند.

وی با تأکید بر نقش این طرح‌ها در حفظ منابع طبیعی و محیط‌زیست شهری خاطرنشان کرد: حفاظت از منابع طبیعی و ایجاد تعادل میان توسعه شهری و محیط‌زیست از اولویت‌های ما در برنامه‌ریزی شهری است. طرح‌های توسعه با پیش‌بینی فضاهای سبز، مناطق حفاظت‌شده و توسعه پایدار زیرساخت‌های شهری، نقش مؤثری در بهبود کیفیت هوا، کاهش آلودگی و افزایش سلامت اجتماعی ایفا می‌کنند.

سرپرست اداره کل راه و شهرسازی استان قزوین با اشاره به اهمیت این طرح‌ها در تصمیم‌گیری‌های کلان شهری گفت: طرح‌های توسعه شهری به مدیران و تصمیم‌گیران این امکان را می‌دهد که بر اساس داده‌های دقیق و تحلیل‌های جامع، تصمیمات بهتری اتخاذ کنند. این امر نه‌تنها موجب بهبود سرمایه‌گذاری‌های شهری و اقتصادی می‌شود، بلکه مسیر توسعه پایدار را نیز تسریع می‌بخشد.

اختصاص زمین مسکونی به متقاضیان نهضت ملی مسکن اردستان

اصفهان

هزار و ۱۰۰ قطعه زمین مسکونی به متقاضیان نهضت ملی مسکن شهرستان اردستان در استان اصفهان واگذار شد.

فرماندار اردستان گفت: با مصوبه کمیسیون ماده ۵ استانداری اصفهان بیش از ۸۰۰ پلاک زمین طرح نهضت ملی در اردستان و بیش از ۳۰۰ پلاک زمین در شهر مهاباد به متقاضیان تحویل داده شد. محسن حیدری در باره آخرین وضعیت الحاق و تفکیک زمین‌های نهضت ملی شهرهای شهرستان اردستان توضیح داد: کمیسیون ماده ۵ الحاق و تفکیک ۳۹ هکتار زمین در شهر اردستان و ۱۰ هکتار در شهر مهاباد را به تصویب رساند و بعد از تأیید مقامات کشوری به شهرستان ابلاغ می‌شود. وی با اشاره به اینکه تلاش خواهیم کرد نهایتاً تا پایان فروردین‌ماه سال آینده قرعه‌کشی واگذاری زمین‌های نهضت ملی در شهرهای اردستان و مهاباد انجام شود، ادامه داد: تمام پلاک‌های زمین واگذار شده در طرح نهضت ملی به صورت ویلایی خواهد بود مگر بخش کوچکی از طرح شهر اردستان که بنا به درخواست متقاضیان دوطبقه‌ای خواهد بود. فرماندار اردستان تصریح کرد: دولت تعهد دارد طرح نهضت ملی مسکن را به صورت زمین تحویل متقاضیان دهد و قطعاتی که وجود دارد متفاوت خواهد بود، ولی سرانه تفکیک تحویلی زمین در شهرستان حدود ۱۸۰ متر خواهد بود. حیدری در خصوص الحاق زمین در شهر زواره گفت: طرح تفکیکی در شهر زواره دارای ایراداتی بود که باید تا قبل از برگزاری کمیته استان ایرادات برطرف می‌شد. به مسئولان مربوطه تأکید کردیم ایرادات طرح نهضت مسکن زواره تا قبل از پایان سال برطرف شود تا در اولین کمیسیون ماده ۵ سال جدید بتوانیم الحاق ۱۷ هکتار زمین و طرح تفکیکی ۶۰۰ پلاک را مصوب کنیم. وی درباره تحویل پروژه‌های نیمه‌کاره مسکن به متقاضیان افزود: با بررسی‌های صورت گرفته و میزان پیشرفتی که وجود دارد برنامه‌ریزی کردیم پروژه‌های موجود را در چهاربازه زمانی اردیبهشت، خرداد و شهریور سال آینده به متقاضیان در شهرهای اردستان، زواره، مهاباد و برخی روستاهای شهرستان از جمله زفرقند و امیران واگذار کنیم. فرماندار اردستان با بیان اینکه نهضت ساخت مسکن در شهرستان متوقف نخواهد شد، افزود: در حال برنامه‌ریزی برای ساخت پروژه‌های جدید در قالب محرومان یا نهضت ملی در نقاط مختلف شهری و روستایی شهرستان هستیم.

۲۵۰ واحد به مددجویان بهزیستی خراسان رضوی واگذار شد

خراسان رضوی

در راستای حل مشکل مسکن مددجویان بهزیستی استان خراسان رضوی ۲۵۰ واحد مسکونی واگذار شد.

مدیرکل بهزیستی خراسان رضوی در سفر معاون وزیر و رئیس سازمان بهزیستی کشور به جوین گفت: این شهرستان با تحت پوشش قرار دادن ۲هزار و ۱۶۹ مددجو و پرداخت مستمری ماهانه به هزار و ۶۴۸ خانوار، نقش مهمی در حمایت از افراد دارای نیازهای ویژه ایفا می‌کند. مهدی برجی افزود: واگذاری ۲۵۰ واحد مسکونی برای جامعه هدف، ایجاد اشتغال برای ۷۵ مددجوی تحت پوشش در سال اخیر، پرداخت کمک هزینه معیشت ماده ۲۷ برای ۲۴۲ مددجو، تهیه ۱۲۰ سماکارت برای تسهیل تردد و کمک به ایاب و ذهاب افراد دارای معلولیت، اجرای برنامه توان‌بخشی مبتنی بر جامعه برای هزار و ۱۰۰ نفر از توان‌خواهان از جمله مهم‌ترین اقداماتی است که از سوی بهزیستی برای مددجویان شهرستان جوین انجام گرفته است. وی با تأکید بر توانمندسازی جامعه هدف ادامه داد: ۱۶۵ دانش‌آموز و ۱۰ دانشجو در این شهرستان از خدمات متعدد از قبیل کمک هزینه تحصیلی، کمک هزینه ایاب و ذهاب و وسایل نوشت‌افزار برخوردار می‌شوند و فعالیت‌های متعددی در زمینه استعدادیابی و کسب مهارت‌ها برای آنها انجام می‌گیرد. در صورت حرفه‌آموزی و کسب مدرک تحصیلی در آینده می‌توانند از تسهیلات اشتغال نیز استفاده کنند. مدیرکل بهزیستی خراسان رضوی درباره مراکز تحت نظارت بهزیستی شهرستان جوین که در حوزه توان‌بخشی افراد معلول فعالیت می‌کنند، گفت: مرکز توان‌بخشی آموزشی چند معلولیتی ویژه توان‌خواهان زیر ۱۴ سال به ارائه خدماتی از قبیل آموزش مهارت‌های شغلی برای نوجوانان معلول و حمایت از آنان در دستیابی به اشتغال از قبیل ارتباط با کارفرمایان و معرفی مددجویان توانمند برای ورود به بازار کار می‌پردازد. برجی افزود: وجود سه مرکز شبه خانواده ویژه پسران و دختران بد سرپرست و بی‌سرپرست زیر ۱۲ سال در این شهرستان با بهره‌مندی از تیم تخصصی و روش‌های نوین علمی، فضایی شبیه محیط خانه را برای این کودکان مهیا و از آنان حمایت می‌کند. این مسئول ادامه داد: تاکنون هزار پرونده مددجویی به سه مرکز مثبت زندگی در این شهرستان واگذار شده است. برجی گفت: حمایت از مددجویان به طور جدی در همه جوانب در دستور کار قرار دارد و امید می‌رود در سال آینده تا حد قابل توجهی از مشکلات مددجویان برطرف شود.

احداث بازارچه دائمی صنایع دستی در نهاوند

همدان

در راستای رونق کسب و کار، بازارچه دائمی صنایع دستی در شهرستان نهاوند استان همدان ایجاد می‌شود.

شهردار نهاوند گفت: عملیات اجرایی بازارچه دائمی صنایع دستی که کلنگ احداث آن از سوی استاندار همدان در آذرماه امسال در محل پارک کوثر به زمین زده شد در زمینی به مساحت ۳۰۰ مترمربع آغاز شد. مجید یوسفی‌نوید با بیان اینکه ایجاد این بازارچه نقش بسزایی در رونق تولید و اشتغالزایی هنرمندان صنایع‌دستی به‌ویژه زنان کارآفرین نهاوند دارد، افزود: هدف از احداث این بازارچه حفظ و احیا و معرفی صنایع دستی سنتی، حمایت از هنرمندان و صنعتگران، افزایش فروش و درآمد صنعتگران، ترویج و معرفی صنایع دستی و سوغات نهاوند، ایجاد اشتغال و تقویت هویت فرهنگی ملی است. وی در ادامه از اجرای طرح ساماندهی دستفروشان در سطح شهر نهاوند خبر داد و اعلام کرد: طرح ویژه برخورد با واحدهای صنفی متخلف و ماشین‌های دوره‌گرد ثابت و سیار در ایام پایانی سال در سطح شهر اجرا شده است. به گفته این مسئول در مرحله بعدی در صورت سدمعبر طبق دستور قضایی مغازه‌های متخلف پلمب خواهند شد.

اجرای طرح توسعه نیروگاه برق در تبریز

آذربایجان شرقی

طرح توسعه نیروگاه شهرستان تبریز در استان آذربایجان شرقی با هدف افزایش هزار و ۲۰۰ مگاوات ظرفیت تولید برق اجرا شد.

مدیرعامل شرکت مدیریت تولید برق آذربایجان شرقی با بیان اینکه با اجرای طرح توسعه نیروگاه تبریز ظرفیت تولید برق هزار و ۲۰۰ مگاوات افزایش می‌یابد، گفت: این طرح شامل نصب دو بلوک سیکل ترکیبی است که به طور قابل توجهی راندمان نیروگاه تبریز را بهبود خواهد بخشید. آرمان اکبری با اشاره به این نکته که طرح توسعه نیروگاه تبریز شامل نصب دو بلوک سیکل ترکیبی است که هرکدام ظرفیت تولید ۶۰۰ مگاوات برق را خواهند داشت، افزود: این پروژه علاوه بر افزایش ظرفیت تولید برق با کاهش مصرف آب و کاهش آلایندگی‌های محیط زیست در جهت بهبود عملکرد نیروگاه گام برداشته است. وی ادامه داد: این پروژه به عنوان یک گام مهم در جهت رفع ناترازی انرژی کشور و تأمین برق پایدار برای استان آذربایجان شرقی و کشور محسوب می‌شود. این مسئول همچنین به چالش‌های تأمین آب مورد نیاز نیروگاه تبریز اشاره کرد و ادامه داد: برای حل این مشکل، برنامه‌ریزی‌هایی جهت استفاده از پساب تصفیه‌خانه تبریز به عنوان راهکاری بلندمدت صورت گرفته است.

بوشهر

آغاز ساخت خوابگاه دانشجویی در دانشگاه‌های بوشهر

ساخت خوابگاه‌های متأهلی دانشجویان در دانشگاه‌های خلیج فارس و علوم پزشکی استان بوشهر آغاز شد.

معاون سیاسی، امنیتی و اجتماعی استاندار بوشهر به حل مشکلات پیش روی دانشگاهیان و دانشجویان اشاره کرد و گفت: این معاونت آمادگی دارد تا با حضور در دانشگاه‌ها و مراکز آموزشی برای حل و کمک به دانشجویان از دانشگاه‌ها بازدید و نسبت به رفع مشکلات صنفی دانشجویان اقدام کند. احسان جهانیان در ادامه به ۱۸ اسفند روز بوشهر اشاره و تأکید کرد: لازم است با ایجاد برنامه‌ریزی لازم از سوی دانشگاه‌های استان برای دانشجویان استان به ویژه دانشجویان غیر بومی برای معرفی ظرفیت‌ها و قابلیت‌های بوشهر، برنامه‌های متناسب و متنوعی اجرا شود. وی گفت: از محل سفر استانی بهمن ماه رئیس‌جمهور و هیئت دولت ۶۰۰ میلیارد ریال برای امور خوابگاه دانشجویان دانشگاه‌های خلیج فارس و علوم پزشکی این استان درنظر گرفته شده است.

مازندران

شهر بابل پایش تصویری می‌شود

در راستای مدیریت ترافیک شهرستان بابل استان مازندران با ۳۰۰ دوربین شهری پایش تصویری می‌شود.

شهردار بابل با بیان اینکه به منظور کاهش ترافیک شهرداری بابل از سال ۱۳۹۶ اقدام به نصب ۱۴ دوربین پایش تصویری و دو دوربین سرعت سنج در سطح شهر کرده است، گفت: هم اکنون ۳۰۰ دوربین در شهر بابل نصب و ترافیک شهری به صورت مداربسته رصد و اطلاعات پایش می‌شود. سیدحامد بیکایی یادآور شد: اگر بخواهیم بار ترافیکی را کاهش دهیم یا روان‌سازی داشته باشیم، نیازمند پایش لحظه‌ای و منطقه‌ای هستیم که از داده‌های دوربین‌های پایش تصویری به راحتی می‌توان استفاده کرد. وی به اهمیت این دوربین‌ها در مباحث اجتماعی و ناهنجاری‌ها اشاره و تصریح کرد: اگر شهروندی مورد تعرض یا سرقت واقع شود می‌توان با استفاده از اخذ مجوز قانونی از مراجع قضایی به موضوع مربوطه از طریق دوربین‌های پایش تصویری رسیدگی کرد.

خراسان جنوبی

واگذاری زمین به متقاضیان مسکن ملی در خراسان جنوبی

در راستای تأمین مسکن در خراسان جنوبی، ۲۰هزار و ۱۲۰ قطعه زمین به متقاضیان مسکن ملی واگذار شد.

مدیرکل راه و شهرسازی خراسان جنوبی گفت: در ۳۰ شهر استان به ۲۰ هزار و ۱۲۰ متقاضی زمین واگذار و از این تعداد ۱۷ هزار در پنج بانک عامل تعیین بانک شده و بانک‌ها هم برای ۱۲هزار تعیین شعبه کرده‌اند. میر محمد مودی افزود: در بیرجند بیشتر متقاضیان به بانک‌ها متصل شده‌اند و مشکل اصلی در این خصوص اتصال متقاضیان انفرادی است. وی تصریح کرد: تاکنون ۵ هزار و ۹۸۸ نفر انعقاد قرارداد کرده و ۱۲هزار و ۱۲۴ نفر نیز تاکنون قرارداد منعقد نکرده‌اند. این مسئول در ادامه با اشاره به اینکه بانک مسکن اعلام کرده تا زمانی که انشعابات انجام نشود، فروش اقساطی عملی نخواهد شد، یادآور شد: برای انجام خدمات روبنایی و زیر بنایی تفاهم‌هایی برای احداث مساجد، مدارس و پاسگاه‌ها با دستگاه‌های مربوط انجام شده است.

دالان سبز در منطقه چپقلی اراک ایجاد می‌شود

مرکزی

در راستای ایجاد پوشش گیاهی دالان سبز در منطقه چپقلی شهرستان اراک در استان مرکزی احداث می‌شود.

استاندار مرکزی در حاشیه مراسم روز درختکاری در شهر جدید امیرکبیر گفت: مطالعات دالان سبز در منطقه چپقلی اراک با هدف افزایش پوشش گیاهی انجام شده است و به زودی عملیات اجرایی آن نیز آغاز می‌شود. مهدی زندیه وکیلی افزود: همزمان با فرارسیدن هفته منابع طبیعی و روز درختکاری، ۶ هزار اصله نهال با هدف توسعه فضای سبز، ترویج فرهنگ درختکاری و حفظ محیط زیست در شهر جدید امیرکبیر کاشته شد. وی ادامه داد: منابع طبیعی استان مرکزی با راه‌اندازی نهالستان‌ها تمام ظرفیت خود را در راستای توسعه فضای سبز به کار گرفته و اکنون سطح جنگل‌های مصنوعی در این استان به میزان قابل قبولی رسیده است. نماینده دولت در استان مرکزی با بیان اینکه منابع طبیعی آمادگی دارد نهال‌های تولیدی خود را با تعامل و همکاری شهرداری‌ها میان عموم مردم توزیع کند، تصریح کرد: نهال‌هایی که ازسوی منابع طبیعی در اختیار مردم قرار می‌گیرد، غیرمثمر بوده و برای توسعه فضای سبز پیش‌بینی شده است. زندیه‌وکیلی تأکید کرد: افزایش سطح فضای سبز یکی از راه‌های مقابله با آلودگی هواست و راهکارهای ویژه‌ای نیز در این راستا در دستور کار ویژه قرار دارد. وی گفت: با توجه به

وجود نهال‌های گلدانی، کشت درخت دیگر محدود به زمان خاصی نیست و عملیات درختکاری به طور مستمر تداوم دارد. استاندار مرکزی افزود: واحدهای تولیدی این استان مکلف هستند در راستای کاهش آلودگی هوا، نسبت به توسعه فضای سبز اقدام کنند و در این راستا از هیچ کوششی دریغ نکنند. مدیرعامل شرکت عمران شهر جدید امیرکبیر نیز در حاشیه آیین تحویل زمین خبرنگاران گفت: ۱۸ قطعه زمین به خبرنگاران اراک پس از ثبت‌نام در سایت و معرفی اداره کل فرهنگ و ارشاد اسلامی اختصاص یافت. سعید میرزایی افزود: دو گروه از مردم شامل خبرنگاران و نیروهای پلیس استان مرکزی، با نظر مسئولان استانی خارج از نوبت زمین دریافت کردند. وی بیان کرد: در مرحله بعدی، خبرنگاران واجد شرایط که در سامانه ثبت‌نام کنند، می‌توانند در طرح اقدام ملی مسکن صاحب زمین شوند. این مسئول تأکید کرد: ساخت این واحدهای مسکونی در قالب طرح نهضت ملی مسکن باید در بازه زمانی دو ساله به پایان برسد، در غیر این صورت زمین باز پس گرفته می‌شود.

طرح جهش تولید در دیمزارهای چهارمحال و بختیاری

چهارمحال و بختیاری

طرح جهش تولید در ۷۰ هزار هکتار از دیمزارهای استان چهارمحال و بختیاری اجرا شد.

مدیر زراعت سازمان جهاد کشاورزی چهارمحال و بختیاری در خصوص وضعیت کشاورزی استان با اشاره به اینکه طرح جهش تولید سال زراعی جاری در ۷۰ هزار هکتار از دیمزارها اجرا شد، گفت: این طرح شامل هشت پروژه مهم و با مشارکت ۱۰ هزار کشاورز چهارمحال و بختیاری در حال اجراست. روح‌الله سعیدی به اجرای طرح تولید پایدار گندم در سطح ۶۰ هزار هکتار از گندم‌زارهای آبی و دیم چهارمحال و بختیاری اشاره و تصریح کرد: این طرح منجر به افزایش خرید تضمینی گندم از ۲۶ هزار تن در سال ۱۴۰۱ به ۴۷ هزار تن در سال ۱۴۰۲ و ۶۸ هزار تن در سال ۱۴۰۳ شد. وی با اشاره به اجرای طرح توسعه کشت و تولید دانه‌های روغنی به‌منظور کاهش وابستگی کشور یادآور شد: در این راستا میزان تولید کلزا در سال ۱۴۰۱ حدود ۸۰ تن، در سال ۱۴۰۲ حدود ۱۵۷ تن و در سال ۱۴۰۳ حدود ۵۶۱ تن بود که تمامی آن خریداری شد.

انجام ۲۵۸ پروژه شیلاتی در گیلان

گیلان

۲۵۸ پروژه شیلاتی با سرمایه‌گذاری ۵ هزار میلیارد ریال در استان گیلان در حال انجام است.

مدیرکل شیلات گیلان با اشاره به اینکه ۲۵۸ پروژه با سرمایه‌گذاری ۵هزار میلیارد ریال و ۸۰ درصد پیشرفت فیزیکی در استان در حال انجام است، گفت: اجرا و بهره‌برداری این طرح‌ها در سه سطح کوچک، متوسط و مقیاس بزرگ در بخش ماهیان سردآبی، گرم‌آبی، خاویاری، مراکز تکثیر و بازسازی ذخایر و ماهیان زینتی، توان تولیدی استان را ۵ هزار تن افزایش می‌دهند. کوروش خلیلی افزود: اجرای این پروژه‌ها افزون بر ایجاد ظرفیت تولیدی ۵هزار تنی در بخش تولید و تکثیر بچه ماهیان موجب ارتقای ۳/۵ میلیون قطعه‌ای تولید در این بخش در استان می‌شود. وی در مورد پروژه پرورش ماهی در قفس نیز توضیح داد: این طرح از برنامه‌های سازمان شیلات ایران در مسیر اجرای برنامه هفتم توسعه در بخش اقتصاد دریامحور است که باید اجرایی شود. این مسئول گفت: طبق برنامه هفتم توسعه کشور، تولید انواع آبزیان در حوزه آبزی‌پروری و صید تجمیعی این استان باید از ۷۰ هزار تن به ۹۴ هزار تن برسد.

خبر

فعالیت هزار و ۲۰۰ کانون فرهنگی – هنری مساجد در فارس

فارس

در حال حاضر با هدف آموزش دینی و پاسخ به سؤالات شرعی هزار و ۲۰۰ کانون فرهنگی ـ هنری در مساجد استان فارس فعالیت می‌کنند.

مدیر ستاد هماهنگی کانون‌های فرهنگی ـ هنری مساجد فارس با اشاره به فرارسیدن ۱۸ اسفند ماه، سالروز تأسیس کانون‌های فرهنگی ـ هنری مساجد از فعالیت هزار و ۲۰۰ کانون فرهنگی - هنری در مساجد استان خبر داد و گفت: از این تعداد ۷۷۰ کانون در مساجد مناطق شهری و ۵۳۰ کانون نیز در مساجد مناطق روستایی فعالیت دارند و همچنین ۷۲ کانون نیز به صورت تخصصی در حوزه بانوان فعال است. حجت‌الاسلام والمسلمین حسین امیدی افزود: مساجد از صدر اسلام تاکنون به عنوان مراکز رشد و کمال انسان همواره مورد توجه بوده‌اند و نقش بی‌بدیل مساجد در پیروزی و تداوم انقلاب اسلامی و فراهم کردن زمینه آشنایی هرچه بیشتر آحاد مردم با آثار، برکات و دستاوردهای نظام مقدس جمهوری اسلامی و هشت سال دفاع مقدس نیز بر همگان واضح و روشن است. وی ادامه داد: کانون‌های فرهنگی ـ هنری مساجد کشور با هوشمندی و هدایت مقام معظم رهبری (مدظله‌العالی) و به واسطه مصوبه ۳۰۲ شورای عالی انقلاب فرهنگی در ۱۸ اسفند ۱۳۷۱ شکل گرفت و به محلی امن برای فعالیت‌های نوجوانان و جوانان تبدیل شد.

این مسئول با یادآوری منویات رهبر فرزانه انقلاب در ۱۹ مهرماه سال ۱۳۹۱ در جمع روحانیون و علمای استان خراسان شمالی درباره کانون‌های مساجد گفت: با توجه به هجمه‌های پیدا و پنهانی که از سوی دشمنان داخلی و خارجی در حال طرح‌ریزی و اجراست، نقش مساجد در مقابله با توطئه‌های شوم دشمنان و واکسینه کردن نوجوانان و جوانان علیه تهاجم فرهنگی بسیار مهم است. امیدی با بیان اینکه همواره برنامه‌های قرآنی‌محور در صدر برنامه‌های کانون‌های مساجد جای داشته است، افزود: طرح «تلاوت نور» با قرائت یک صفحه از قرآن کریم پس از نمازهای جماعت، برگزاری کلاس‌های قرآنی در سنین و رشته‌های مختلف، اجرای مرحله استانی مسابقات قرآنی «مدهامتان» و طرح «مسجد، پایگاه قرآن» از جمله برنامه‌های قرآنی است که در این مراکز در حال برگزاری هستند. وی یادآور شد: مراسم جزءخوانی، طرح «میهمانی آیه‌ها»، آموزش قرآن، حلقه‌های تفسیر و محافل انس با قرآن در ایام ماه مبارک رمضان در حال اجراست. مدیر ستاد هماهنگی کانون‌های فرهنگی ـ هنری مساجد فارس افزود: اکنون که از زمان تأسیس ستاد عالی هماهنگی و نظارت بر کانون‌های فرهنگی ـ هنری مساجد کشور، ۳۲ سال می‌گذرد، شاهد حضور پرشور نوجوانان و جوانان در سطح مساجد هستیم و امروز اگر فرهنگ و ارزش‌های ناب اسلامی پابرجاست به برکت خون صدها شهیدی است که از مساجد ما به میادین نبرد اعزام شده‌اند و شهدای دفاع مقدس و شهدای مدافع حرم همگی از جوانان مؤمن، انقلابی و پرشوری بوده‌اند که در سایه‌سار مسجد پرورش یافته و همه هستی خود را بر طبق اخلاص به پیشگاه خداوند تقدیم کرده‌اند. امیدی در پایان ضمن قدردانی از تلاش‌ها و زحمات ائمه جماعات و مدیران کانون‌های فرهنگی ـ هنری مساجد استان فارس گفت: باید با تقویت برنامه‌های مساجد و جذابیت بخشی به این برنامه‌ها در راستای پرورش و تربیت سربازان امام زمان (عج) گام برداریم که این مهم با همدلی و همکاری همه متولیان مسجد تحقق خواهد یافت.

گذری بر استان‌ها

■ **قزوین:** سمیه اسمعیلی، مدیرکل بنیاد شهید و امور ایثارگران استان قزوین گفت: هم اکنون قریب به ۲هزار و ۷۰۰ نفر از جامعه ایثارگری بالای ۲۵ درصد در قزوین در انتظار دریافت زمین هستند که این امر بر عهده راه و شهرسازی است.

■ **خوزستان:** مدیرعامل شرکت آب و فاضلاب اهواز گفت: از ابتدای سال جاری تا پایان بهمن، ۴۷۷ هزار و ۵۵۳ متر از خطوط شبکه و انشعابات ازسوی گروه‌های عملیاتی و ماشین‌آلات شرکت آبفای اهواز مورد لایروبی، صفحه‌کشی و شست‌وشو قرار گرفت. سعید دشتی‌زاده با اشاره به لایروبی و شست‌وشوی آدم‌روهای فاضلاب در این بازه زمانی افزود: لایروبی و شست‌وشوی منهول‌های آدم‌رو در جلوگیری از گرفتگی شبکه اهمیت بسزایی دارد که در این ۱۱ ماه، ۵۱ هزار و ۷۱۰ عدد آدم‌رو فاضلاب مورد لایروبی قرار گرفت و عملیات شست‌وشوی ۳۰ هزار و ۷۵۷ عدد آدم‌رو دیگر نیز با موفقیت اجرا شد.

■ **قم:** مدیرکل راهداری قم با اشاره به اینکه طرح نوروزی از ۲۵ اسفند آغاز و تا ۱۵ فروردین ادامه خواهد داشت، گفت: این برنامه در سه بخش راهداری، حمل‌ونقل و پویش «نه به تصادف» که هدف آن کاهش سوانح جاده‌ای است، اجرا می‌شود. محمدحسن کلهری افزود: ترمیم سریع چاله‌های ایجاد شده بر اثر بارندگی، تجدید خط‌کشی مسیرهای پرتردد و شریانی، شست‌وشو و تمیزکاری تابلوهای راهنمایی و علائم هشداردهنده و اجرای عملیات آشکارسازی در نقاط حادثه‌خیز از جمله این اقدامات است.

■ **کاشان:** فرماندار کاشان با اشاره به مشارکت خیران این شهرستان در ساخت مدرسه و پروژه‌های آموزشی گفت: خیران در این حوزه نزدیک به چهار همت سرمایه‌گذاری کردند اما با این شرایط ۹۳ فضای آموزشی فرسوده داریم و نزدیک به ۲۵۰ کلاس درس بالای ۳۵ دانش‌آموز دارد. مجتبی راعی افزود: در ظرف دو ماه اخیر، قریب به ۱۰ قرارداد ازسوی مجمع خیران برای ساخت فضاهای آموزشی در شهرستان منعقد شده است.

■ **لرستان:** مدیرکل صنعت، معدن و تجارت لرستان گفت: کارخانه سیمان سفید بهار سال آینده به چرخه تولید استان اضافه می‌شود. بهمن جعفری افزود: شرکت سیمان سفید لرستان یکی از طرح‌های صنعتی نیمه‌تمام استان است که در شهرستان ازنا واقع شده است و هم‌اکنون ۹۵درصد پیشرفت فیزیکی دارد. وی تصریح کرد: حجم سرمایه‌گذاری این طرح صنعتی بیش از دو همت برآورد شده است و زمینه اشتغال مستقیم ۱۵۰ نفر را فراهم خواهد کرد.

■ **سیستان و بلوچستان:** رئیس اداره شیلات شهرستان زابل گفت: پیش‌بینی می‌شود از تعداد ۵۵ استخر پرورش ماهیان سردآبی ۱۱۴ تن ماهی سردآبی قزل آلا برداشت شود. محمود رضا سرگزی با بیان اینکه شهرستان زابل دارای ۷۹۰ باب استخر بتونی، خاکی و پیش ساخته پرورش ماهی است که از این تعداد، ۵۵ استخر ماهی سردآبی قزل آلا پرورش می‌دهند، افزود: اواسط شهریورماه سال جاری ۱۱۴ هزار قطعه بچه ماهی قزل آلا در این استخرها رهاسازی شد. به گفته وی در حال حاضر ۷هزار و ۹۰۰ نفر در قالب هزار و ۵۰۰ خانوار به کار پرورش ماهی در این منطقه مشغول هستند.

■ **همدان:** رئیس مرکز اورژانس و مدیریت حوادث دانشگاه علوم پزشکی همدان از انجام ۶۹ مأموریت توسط اورژانس هوایی ۱۱۵ این استان در ۱۱ ماهه امسال خبر داد. محمدرضا شکوهی افزود: از ۲۷۶هزار و ۷۲۱ مورد تماس برقرار شده با اورژانس ۱۱۵ در این مدت، تعداد ۶۵ هزار و ۳۷۴ مورد آن منجر به اعزام آمبولانس، ۷هزار و ۳۹۶ مورد برای مشاوره پزشکی و دارویی و ۱۹۳ هزار و ۹۲۴ مورد برای موارد مشاوره پرستاری و مراقبت درمانی بوده است.

پرونده اسناد سخن می‌گوید (۱۹)

امید به واپسین نخست‌وزیر آخرین شاه

محمدجواد اخوان

بختیار یکی از مهره‌های مرتبط سیا بود که از اواسط دوره پهلوی دوم با امریکا ارتباط داشت، اما لحظه‌ای که امریکا به او نیاز داشت واپسین روزهای عمر سلطنت فرا رسید. هرچند او نتوانست انتظار امریکایی‌ها را برای حفظ رژیم همسو با منافع امریکا تأمین کند، اما پس از انقلاب همچنان برای بازگرداندن تاج‌وتخت به شاه و البته ایران به دامان امریکا به او امیدوار بودند.

شاپور بختیار که از دهه ۴۰ با سیا مرتبط شده بود، هرچند نتوانست مانع از فروپاشی رژیم پهلوی شود، اما پس از انقلاب مأموریت یافت با حمایت امریکا مسیر براندازی جمهوری اسلامی ایران را پیش برد. در اسناد مختلف سفارت امریکا در تهران و آرشیو امنیت ملی ایالات متحده، مدارک روشنی از حمایت امریکا از اقدامات او علیه انقلاب اسلامی به چشم می‌خورد

آخرین نخست‌وزیر سلطنت

شاپور بختیار هرچند از عناصر جبهه ملی به شمار می‌آمد و سعی می‌کرد خود را از پیروان مصدق معرفی کند اما از دهه ۴۰ هم با رژیم سلطنتی رابطه خوبی برقرار کرده بود و هم یا سیا همکاری داشت. البته به‌رغم تظاهر بختیار به داشتن سابقه مبارزاتی و مخالفت با حکومت شاه، طبق یک سند «سری» وزارت امور خارجه امریکا به تاریخ ۳۰ دسامبر ۱۹۷۸ [نهم دی‌ماه ۱۳۵۷]، رژیم شاه مشاغل پردرآمدی را در شرکت‌های تولید قندوشکر به وی واگذار کرده و در واقع او را خریده بود.

همچنین، طبق یک سند «سری» دیگر به‌دست‌آمده از سفارت امریکا که در تاریخ چهارم اوت ۱۹۷۹ [سیزدهم مرداد ۱۳۵۸] از ستاد سیا [در واشینگتن] به پایگاه سیا در پاریس ارسال شده، تحت عنوان «بررسی موضوع برقراری مجدد تماس با بختیار»، عنوان شده که شاپور بختیار از اوایل دهه ۱۹۶۰ [۱۳۴۰] با سازمان سیا ارتباط داشته است. در این سند آمده:

«بختیار در سال‌های اوایل دهه ۱۹۶۰ با چند تن از مأموران ایستگاه [سیا] تماس آگاهانه داشت.»

شاپور بختیار با چنین سابقه‌ای، از ابتدای روی کار آمدن، از حمایت کامل دولت امریکا نیز برخوردار بود. ویلیام سولیوان (سفیر امریکا در ایران) در این مورد چنین می‌گوید:

«واقعه عجیب و غیرعادی دیگری که در این مدت روی داد، این بود که از واشینگتن پیامی به‌طور مستقیم به‌عنوان بختیار مخابره شد که او را از حمایت و اعتماد کامل دولت امریکا مطمئن می‌ساخت و به من نیز گفته‌شده بود که در هر موقعیت و وضعیتی، این حمایت را به او منتقل کنم.»

بختیار پس از انقلاب

بر اساس اسناد به‌جای مانده از سفارت امریکا در تهران، بختیار پس از خروج از ایران، تلاشی برای براندازی جمهوری اسلامی به نفع بازگرداندن سلطنت، آغاز کرد. سند سری مورخ پنجم اکتبر ۱۹۷۹ (۱۳ مهر ۱۳۵۸) از پایگاه سیا در بروکسل به ستاد سیا در واشینگتن، با عنوان «اظهارات اس.دی. پرون» حاکی است:

«شاپور بختیار اقدام به تماس با ایرانیان مقیم بلژیک برای پشتیبانی کرده است. پ/۱ توضیح داد که بختیار به دنبال پول نیست - چون از خواهر شاه پول می‌گیرد- بلکه خواستار حمایت معنوی و تشکیلاتی است. پ/۱ اطلاع ندارد که طرح‌های آینده بختیار چه می‌باشد.»

پ/۱ کد رمز یکی از اقوام بختیار بوده است. در یک سند دیگر سری سازمان سیا در مورد ملاقات بختیار با پ/۱ چنین آمده:

«بنا بر اظهار پ/۱، بختیار با وی تماس گرفته و از او خواسته که ملاقاتی بین او و مقامات عالی‌رتبه دولت امریکا یا سازمان سیا ترتیب دهد... از طریق پ/۱ به اطلاع بختیار رساندیم که برای ارائه نظریاتش به سیا، از پ/۱ به‌عنوان یک رابط استفاده نماید.»

در یک سند دیگر به تاریخ نوزدهم اکتبر ۱۹۷۹ (۲۷مهر ۱۳۵۸) و با طبقه‌بندی سری چنین آمده:

«در روز پنجم اکتبر، پس از بازگشت پ/۱ از اروپا، با وی ملاقات و اطلاعاتش گرفته شد. او از ۲۵ الی ۲۸سپتامبر در پاریس با بختیار و از ۲۹ سپتامبر تا دوم اکتبر در لندن با تیمسار جم ملاقات کرده بود. بختیار نقش پ/۱ را به‌عنوان واسطه میان خود و سیا پذیرفت. پیام بختیار به ما این بود که وی با سرمایه قلیلی، فعالیتی را اداره می‌کند که به هیچ جایی نمی‌رسد مگر اینکه از امریکا تأمین مالی و راهنمایی عملیاتی دریافت دارد. او هنوز در مرحله برنامه‌ریزی قرار دارد، اما پیش‌بینی می‌کند ظرف مدت پنج ماه، تمام جزئیات را آماده کند و در آن موقع وی می‌خواهد به واشینگتن آمده تا درباره آینده جنبش خود و کشورش با مقامات دولت امریکا به‌طور مستقیم مذاکره نماید.»

یکی از نزدیکان بختیار که از مأموران سیا بود، پیام او را مبنی بر نیاز به حمایت امریکا به سیا منتقل کرد

امید به سلطنت‌طلبان و ضدانقلاب

برای امریکایی‌ها مهم بود که بدانند آیا حمایت از بختیار آنها را به مقصد بازگرداندن شاه می‌رساند یا خیر؟ کمیته روابط خارجی کنگره امریکا در ۱۰ آوریل ۱۹۷۹ [۲۱ فروردین ۱۳۵۸] از سفیر امریکا در ایران می‌پرسد:

«آیا عناصر شاه‌دوست گروه زیرزمینی تشکیل داده‌اند، آیا گروه‌هایی مثل ساواک و ارتش که از شاه پشتیبانی می‌کردند، برای عملیات به‌هم‌پیوسته‌اند یا نه، این گروه‌ها امروزه چه‌کار می‌کنند؟»

سفارت امریکا در ۲۱ آوریل ۱۹۷۹ [اول اردیبهشت ۱۳۵۸] به وزارت امور خارجه در واشینگتن وضعیت ایران را چنین گزارش می‌دهد:

«تعداد قابل‌ملاحظه‌ای از پشتیبان‌های رژیم سابق وجود دارند. این عده فعلاً در بیم و هراس به سر می‌برند ولیکن ممکن است در چنین وضعی باقی نمانند (قتل سپهبد قرنی این اندیشه را القا می‌کند که آنها ممکن است آغاز حرکت کرده باشند). مثلاً در شهرستان‌ها آن طوری که ما درک کرده‌ایم شواهد بیشتری درباره فعالیت طرفداران شاه وجود دارد.»

چندروز بعد، سفارت امریکا در ۲۵ آوریل ۱۹۷۹ [۵اردیبهشت ۱۳۵۸] باز چنین اوضاع را گزارش می‌کند:

«برخلاف تبلیغات انقلابی یک جریان مخفی وجود دارد که پشتیبان سیاست‌های متجددانه شاه و حتی دستگاه سلطنتی می‌باشد. این عناصر در یکی از احزاب غیرمذهبی مانند فدائیان جبهه ملی و جبهه دمکراتیک ملی جمع می‌شوند، ولی در مدت‌زمان کوتاهی باعث مشکلات عدیده‌ای برای هر دسته یا شخصی که سعی در کار سیاسی جمعی دارد، می‌نمایند (در واقع دولت موقت با بی‌میلی و به‌طور خصوصی اقرار کرده که این وضع در آذربایجان... ترکستان ایجاد شده). راست‌های سلطنت‌طلب هنوز تحت ضربه شوک هستند و امکان ظهور کامل ندارند و تعداد کمی از ایشان هستند که ممکن است برای مدتی تصور بازگرداندن پادشاهی را با وضع سابق کنند. به علت مواجه شدن با تله جمهوری اسلامی، این گروه که شامل تعدادی افراد در استان‌ها می‌باشند، می‌توانند حمایت‌های قابل‌توجهی برای گروه‌های دیگر فراهم کنند. شواهدی در دست است مبنی بر اینکه این گروه افراد لازم برای گروه‌های ملاکشی که به‌طور مخفی هستند و فقط گاهی اعلامیه صادر می‌کنند و شاید در کشتن ژنرال قرنی هم دخالت داشته‌اند، تدارک دیده‌اند.»

در اسناد مختلف سفارت امریکا مصادیقی از حساسیت سفارت نسبت به تلاش‌های ضدانقلاب علیه جمهوری اسلامی به چشم می‌خورد. جیمز بیل، استاد دانشگاه تگزاس در سخنرانی خود در سی‌وسومین کنفرانس سالانه انستیتو خاورمیانه در ۱۵اکتبر ۱۹۷۹ [۱۳ مهر ۱۳۵۸] که خلاصه‌ای از این نشست به سفارت در تهران ارسال‌شده، می‌گوید:

«به نظر بیل گروه‌هایی که می‌توانند در برابر هیئت حاکمه به مبارزه برخیزند عبارتند از قبایل نژادی؛ - گروهای «ضدانقلاب» که به نظر بیل عبارتند از بقایای ارتشی و عوامل امنیتی (که تابه‌حال حدود ۶۰۰ نفر از افراد پاسداران انقلاب، کمیته و رهبران مذهبی را به قتل رسانده‌اند)؛ - چپی‌های افراطی، به‌خصوص فدائیان خلق؛ - غیر روحانیون و روشنفکران امروزی (که البته ایران را بدون حمایت آنها نمی‌توان اداره نمود)؛ در آینده به عقیده بیل روحانیون محافظه‌کار بنیادگرا، در درازمدت قادر به حفظ قدرت نخواهند بود.»

در یکی دیگر از اسناد سفارت به تاریخ ۱۵اکتبر ۱۹۷۹ [۲۳ مهر ۱۳۵۸] آمده است:

«چندین گروه مخالف، رژیم جدید را به مبارزه می‌طلبند که از جمله عبارتند از:

- اقلیت‌های قومی (بیش از همه کردها و اعراب).
- بقایای رژیم سابق از جمله نظامیان و پرسنل ساواک.
- نیروهای چپ‌گرا که مخفی و زیرزمینی هستند و خود مسلح می‌باشند ولی تهدید بلافاصله‌ای را تشکیل نمی‌دهند.
- تبعیدی‌های اروپا و ایالات‌متحده که مرکب از افسران سابق ارتش، تکنوکرات‌ها، روشنفکران و سیاستمداران لیبرال هستند.
- هیچ‌کدام از این گروه‌ها نتوانسته است سازمانی را به هم جوش بدهد که به نحو مؤثری دستگاه خمینی را به مبارزه بطلبد. روحانیون به نحو بدون ملاحظه‌ای بر اقلیت‌های قومی غلبه کرده و مانورهای چپ‌گرایان را خنثی کرده‌اند. هرچند بسیاری از تبعیدی‌ها دل‌شان می‌خواست رژیم را سرنگون کنند، آنها ظاهراً به‌رغم کوشش‌های شاهپور بختیار فاقد هماهنگی و سازمان هستند. ما معتقدیم که بختیار کمتر چشم‌انداز موفقیت سیاسی در ایران دارد.»

سفارت امریکا در ۶ سپتامبر ۱۹۷۹ [۱۵ شهریور ۱۳۵۸] به واشینگتن اعلام می‌کند:

«امریکایی‌ها می‌توانند با بختیار وقتی که او به روانی به یک زبان غربی صحبت می‌کند و آن‌هم درباره آزادی فردی، کنار بیایند.»

> در اسناد مختلف لانه جاسوسی مصادیقی از تلاش سفارت برای کشف فعالیت‌های جریان‌های ضدانقلاب و سلطنت‌طلب به چشم می‌خورد که امیدهای امریکایی‌ها را به تغییرات آینده نشان می‌دهد

امام: روحانیت باید حفظ حیثیت خودشان را بکنند

امام: از این توطئه هیچ باکی نیست

آخرین خبرها از شکل‌گیری و شکست توطئه کودتا

۲۰ عامل کودتا در همدان، اهواز و تهران دستگیر شدند

سپهبد مهدیون و سپهبد محقق، عاملان اصلی کودتا دستگیر شدند

کیهان ۱۶ صفحه

برای مستضعفین ساخته شد

۱۷ تیر ۱۳۵۹ نقشه کودتایی موسوم به «عملیات نقاب» لو رفت. در این کودتا که شبکه گسترده در ارتش آن را دنبال می‌کردند، قرار بود با بمباران و تصرف اماکن حساس و حیاتی کشور، نظام جمهوری اسلامی سرنگون شود

طرح‌ریزی کودتا

بنابر اطلاعاتی که همان زمان افشا شد هنگامی که شاه هنوز زنده بود، بختیار طی یک سفر ۲۴ ساعته به مصر رفت و در ملاقات با شاه، طرح مقابله با انقلاب‌اسلامی را بررسی کردند. بعدها که کودتا لو رفت و عوامل آن بازداشت شدند، مشخص شد که سازمان نقاب شامل یک ستاد در پاریس بود که در رأس آن شاپور بختیار قرار داشت و یک ستاد نیز در ایران بود که به دو شاخه سیاسی و نظامی تقسیم می‌شد. سازمان‌دهی کودتا با ابوالقاسم خادم - یکی از اعضای فعال حزب ایران - بود و پس از دستگیری او در تاریخ ۸ اردیبهشت ۱۳۵۹، به مهندس جواد مرزبان واگذار شد. ابوالقاسم خادم، پدر مهندس جواد خادم بود که در رژیم شاه در سال ۱۳۵۷، در پست وزارت مسکن قرار داشت. تعداد دیگری از اعضای جبهه ملی که در دولت بختیار در سال ۵۷ با وی همکاری می‌کردند نیز در این ستاد فعالیت داشتند. رهبری نظامی کودتا در داخل، با سرهنگ دوم بازنشسته ژاندارمری، محمدباقر بنی‌عامری با نام‌های مستعار امید محمدی و احسان بود که از مالکین بزرگ در رژیم گذشته بود.

در نیروی زمینی، بیش از همه لشکر یک یا همان گارد جاویدان سابق، موردتوجه قرار گرفت. در لشکر ۲ نیز سرهنگ ایزدی، معاون فرمانده لشکر، شروع به کار کرد و به ادعای خود موفق شد در همه واحدهای لشکر شاخه بزند و تعداد قابل‌توجهی از پرسنل را جذب کند. در لشکر ۹۲ زرهی اهواز، سرهنگ عزیز مرادی، علاوه بر تسلیح برخی از شیوخ عشایر عرب، وظیفه توجیه و جذب نیروهای داخل لشکر را به عهده گرفت. در نیروی ویژه هوابرد (نوهد)، محمدمهدی حیدری که رابط میان نوهد و تشکیلات کودتا بود، ۸۰ نفر از درجه‌داران را به نفع کودتا جذب کرد. همزمان، در لشکر قزوین، ژاندارمری، شهربانی و ستاد نیروی زمینی نیز نفوذهایی انجام می‌گرفت.

بخش اطلاعاتی شاخه نظامی نیز حدود ۶۰ نفر از مأموران سابق ساواک را جذب کرده بود که مأموریت آنها شناسایی افراد و جمع‌آوری اطلاعات بود. پرویز ثابتی، مدیرکل سابق امنیت داخلی ساواک ـ که در خارج از کشور بسر می‌برد ـ نیز از جمله مهم‌ترین چهره‌های ساواک بود که برای موفقیت کودتا به کمک فراخوانده شده بودند. سایر عناصر و اعضای کمتر شناخته‌شده و دستگیر نشده ساواک نیز که هنوز در داخل کشور بسر می‌بردند، برای یاری کودتاگران بسیج شده بودند.

شاخه سیاسی تحت ریاست مهندس پرویز قادسی، مسئولیت سازمان‌دهی و تبلیغ را به عهده داشت. از وظایف این شاخه، هموار کردن عملیات نظامی و همچنین تصرف قدرت سیاسی پس از کودتا بود. البته شاخه سیاسی کودتا بر این نکته واقف بود که کودتا و پیروزی آن دقیقاً به مشروعیت آن وابسته است. از نظر سران سیاسی کودتا، سلطنت برخاسته از خلق‌وخو و فرهنگ ایرانی است. ازاین‌رو تلاش برای اعاده نظام سلطنتی امری مشروع و مقبول تلقی می‌شد. علاوه بر این، به اعتقاد آنان، چهره بختیار هم به‌عنوان یک رجل ملی و هم به‌عنوان نخست‌وزیر قانونی شاه، می‌توانست بر مشروعیت کودتا بیفزاید.

شاخه تدارکات نیز که وظیفه تهیه پول، اسلحه، ماشین، خانه و دیگر لوازم موردنیاز را بر عهده داشت، تحت مسئولیت منوچهر قربانی‌فر - که از سال ۱۳۵۳ جزو منابع اطلاعاتی سازمان سیا بود - قرار داشت. پول در وهله اول از جانب کشورهای امریکا، انگلیس و عراق در اختیار ستاد کودتا مستقر در پاریس گذاشته می‌شد و از آن طریق به داخل کشور سرازیر می‌گشت، به‌طوری که در مدت کمتر از یک هفته نزدیک به ۱۰۰ میلیون تومان ارسال شد.

ارتشبد قره‌باغی نیز بعدها می‌گوید که شاپور بختیار با گرفتن ۱۰ میلیون دلار از صدام حسین، ترتیب کودتای نوژه را داده بود. گذشته از پول‌هایی که کشورهای خارجی در اختیار ستاد کودتا در پاریس قرار می‌دادند، بقایای خاندان سلطنت مانند اشرف پهلوی نیز بخشی از نیازهای مالی کودتا را تأمین می‌کردند.

عملیات کودتا قرار بود به‌طور همزمان در تهران و سایر شهرهای بزرگ به اجرا درآید و اماکنی مانند مدرسه فیضیه قم، اقامتگاه امام خمینی در جماران، کمیته مرکزی انقلاب‌اسلامی، ستاد مرکزی ساختمان نخست‌وزیری، مراکز نماز جمعه و... توسط هواپیماها بمباران شود. قرار بود کودتاگران در این بمباران‌ها از بمب‌های خوشه‌ای و بمب‌های آتش‌زا استفاده کنند. آنان حدود ۳۰ فروند هواپیما، ۶۰ نفر خلبان و حدود ۵۰۰ نفر افراد فنی و نظامی را برای شرکت در عملیات آماده کرده بودند.

به گفته همه افراد دستگیرشده از جمله تیمسار محققی، بیت امام در جماران نخستین و مهم‌ترین هدفی بود که باید بلافاصله بمباران می‌شد. حمله به بیت امام، مرکز ثقل کودتا را تشکیل می‌داد و به‌معنای به دست آوردن کلید پیروزی کودتا بود.

اما موفقیت چنین کودتایی مستلزم ایجاد زمینه‌های روانی و تبلیغاتی مناسب برای آماده‌سازی افکار عمومی جامعه در پذیرش آن بود. رادیو «صدای آزاد ایران» به‌عنوان بلندگوی اویسی در خاک عراق و «رادیو ایران» به‌عنوان بلندگوی بختیار در خاک مصر، از جمله رادیوهای فعالی بودند که برای تهاجم تبلیغی - روانی علیه مردم ایران و برای تشجیع مخالفان - به‌ویژه تحریک عوامل کودتا و تأمین ارتباطات سریع با آنان از طریق پیام‌های رمز، کار خود را آغاز کردند. ارتشبد اویسی در آستانه کودتا، ارتباطات خود را با کشورهای ذی‌نفع در تغییر نظام ایران افزایش داد. او با انورسادات، صدام حسین و مقامات امریکایی از جمله وزیر امور خارجه امریکا ملاقات کرد و در زمینه آخرین هماهنگی‌های لازم مذاکره نمود.

نهایتاً در آخرین ساعات قبل از اجرا، کودتا لو رفت و عملیات براندازی بختیار با ناکامی مواجه شد، اما امریکا از فعال کردن سناریوی جایگزین یعنی تحریک صدام به تجاوز نظامی ناامید نشد.

ادامه دارد...

منابع در دفتر روزنامه موجود است

فوتبال

فریدون حسن

رقیب استقلال غرق در حاشیه

النصر رخ به رخ با هواداران

تساوی مقابل الشباب نتیجه‌ای نبود که النصری‌ها توقع آن را داشتند. تیم استفانو پیولی علاوه بر اینکه دو امتیاز مهم را از دست داد، عملکرد چندان خوبی هم نداشت تا حتی با حضور رونالدو هم نتواند نظر هواداران خود را جلب کند و در آستانه دیدار برگشت مرحله حذفی لیگ نخبگان مقابل استقلال حاشیه‌ها در اردوی این تیم بالا بگیرد؛ اتفاقی که می‌تواند یک برگ برنده مناسب برای نماینده فوتبال ایران باشد تا بتواند با یک نتیجه خوب عربستان را ترک کند. النصر که هفته قبل در ورزشگاه آزادی به تساوی بدون گل مقابل استقلال رسید، هر چند امیدوار است در زمین خود به برتری دست پیدا کند و راهی مرحله بعدی شود اما اوضاع درونی این تیم چندان خوب نیست. از طرفی هواداران النصر به شدت از عملکرد این تیم در دیدار برابر الشباب خشمگین هستند و خواستار اخراج سرمربی ایتالیایی شده‌اند. النصر در هفته بیست‌وچهارم لیگ حرفه‌ای عربستان در ورزشگاه خانگی خود از الشباب پذیرایی کرد و با تساوی ۲ بر ۲ متوقف شد. شاگردان پیولی در چهار بازی اخیرشان در لیگ عربستان تنها یک پیروزی کسب کرده‌اند. دو شکست، یک تساوی و یک پیروزی حاصل عملکرد آنها در چهار بازی اخیرشان در لیگ عربستان بوده است که این اصلاً نتیجه خوبی برای تیم پیولی نیست. به نقل از الریاضیه، هواداران النصر بعد از تساوی برابر الشباب خشمگین هستند و خواستار اخراج سرمربی ایتالیایی شده‌اند. بسیاری از هواداران النصر در شبکه اجتماعی ایکس (توییتر سابق) سرمربی ایتالیایی، استفانو پیولی را مسئول نتیجه تساوی مقابل الشباب دانسته‌اند. آنها معتقدند پیولی چندین اشتباه فنی مرتکب شده است و تعویض ایمن یحیی را عجیب دانسته‌اند.

این مسابقه بیش از ۳/۴ میلیون واکنش در ایکس داشت. در میان واکنش‌ها، کاربران زیادی خواستار اخراج پیولی شده و او را به خاطر نتایج ضعیف و اشتباهات مکرر سرزنش کرده‌اند. کاربران اشاره کرده‌اند که پیولی نمی‌تواند تیم را به موفقیت برساند و باید اخراج شود تا النصر به مسیر درست بازگردد. یک کاربر نوشت: «چه زمانی او اخراج خواهد شد؟ اگر می‌خواهید تیم به مسیر درست برگردد، باید پیولی را اخراج کنید.» کاربر دیگری هم نوشت: «لایک کنید اگر شما هوادار النصر هستید و اخراج پیولی را قبل از از دست دادن لیگ نخبگان آسیا بخواهید.» عبدالله، یکی دیگر از هواداران النصر اینگونه خشم خود را از سرمربی ایتالیایی تیمش نشان داد: «تنها چیزی که آرزو دارم اخراج پیولی پس از بازی با استقلال است، صرف نظر از نتیجه. پیولی هیچ چیزی به تیم نمی‌دهد و تیم نمی‌تواند با او هیچ قهرمانی‌ای کسب کند. النصر را از دست پیولی نجات دهید.»

خبر

کمیته ملی پاراالمپیک کمیته برتر IPC شد

«جوانمردی» و «نعمتی» الهام‌بخش زنان جهان

کمیته ملی پاراالمپیک ایران از سوی کمیته بین‌المللی پاراالمپیک (IPC) به‌عنوان کمیته برتر سال ۲۰۲۵ در توسعه ورزش بانوان انتخاب شد. این جایزه هر ساله در روز هشتم مارس همزمان با روز جهانی زن، در بخش‌های مختلفی از سوی کمیته بین‌المللی پاراالمپیک IPC اهدا می‌شود. در گزارش وب‌سایت کمیته بین‌المللی پاراالمپیک آمده است: «کمیته ملی پاراالمپیک ایران از زمان تأسیس در سال ۲۰۰۰، زنان را در کانون برنامه‌ریزی‌های راهبردی و فرایندهای تصمیم‌گیری خود قرار داده و بر افزایش مشارکت زنان در حوزه‌هایی همچون رقابت‌های ملی و بین‌المللی، نقش‌های مدیریتی و برنامه‌های آموزشی تمرکز داشته است. حضور زنان ایرانی در بازی‌های پاراالمپیک برای اولین بار در بارسلون ۱۹۹۲ رقم خورد؛ جایی که چهار ورزشکار زن در رشته تنیس روی میز به رقابت پرداختند (در این دوره بانوان ایران به مدالی دست نیافتند). در بازی‌های پاریس ۲۰۲۴، تعداد زنان ایران به ۱۲ ورزشکار در پنج رشته افزایش یافت و این ورزشکاران موفق به کسب هفت مدال شدند (افزایشی ۳۳/۳ درصدی در میزان مشارکت). در حال حاضر، بیش از ۶۰ هزار ورزشکار تحت حمایت کمیته ملی پاراالمپیک ایران در ورزش‌های همگانی فعالیت می‌کنند که بیش از یک‌سوم آنها را زنان تشکیل می‌دهند. از جمله ورزشکاران پاراالمپیکی برجسته ایران که الهام‌بخش بسیاری از زنان هستند، می‌توان به ساره جوانمردی، دارنده چهار مدال طلای پاراالمپیک و زهرا نعمتی، قهرمان سه دوره این بازی‌ها و همچنین سفیر سازمان ملل اشاره کرد.»

اندرو پارسونز، رئیس کمیته بین‌المللی پاراالمپیک بابت این انتخاب به کمیته ملی پاراالمپیک ایران تبریک گفت: «امسال کیفیت برگزیدگان جایزه روز جهانی زن IPC استثنایی بود و من به کمیته ملی پاراالمپیک ایران تبریک می‌گویم. این برایم افتخار بزرگی است که شما را می‌شناسم و با شما همکاری می‌کنم. کمیته ملی پاراالمپیک ایران نشان داده مسیر توسعه بدون مرز و محدودیت است و در جنبش پاراالمپیک، غیرممکن وجود ندارد و همین، کلید اصلی دستیابی به فرصت‌های برابر و آینده‌ای فراگیر است. تغییر با ورزش آغاز می‌شود. ما معتقدیم ورزش، قدرت لازم را برای از میان برداشتن موانع دارد و از طریق ایجاد جوامع فراگیر فرصت‌های برابری برای همه انسان‌ها ایجاد کند. صرف‌نظر از توانایی‌های ظاهری افراد، ما با ورزش به قدرت، تاب‌آوری و توانمندی‌های واقعی آنها احترام می‌گذاریم و حقوق انسان‌ها را برای مشارکت در ورزش، درخشش و الهام‌بخشی ارج می‌نهیم.»

همچنین دکتر احمد دنیامالی، وزیر ورزش و جوانان انتخاب کمیته ملی پاراالمپیک ایران به‌عنوان برترین کمیته جهان در توسعه ورزش بانوان را تبریک گفت: «انتخاب کمیته ملی پاراالمپیک ایران به‌عنوان برترین کمیته جهان در توسعه ورزش بانوان از سوی کمیته بین‌المللی پاراالمپیک (IPC) در سال ۲۰۲۴، افتخاری ارزشمند برای ورزش کشور و نشانی از تلاش‌های شایسته بانوان ورزشکار، مربیان و مدیران این عرصه است. این موفقیت، بار دیگر بر نقش مؤثر زنان ایرانی در عرصه‌های رقابتی بین‌المللی تأکید دارد. همچنین افتخارآفرینی‌هایی همچون قهرمانی‌های درخشان ساره جوانمردی و زهرا نعمتی در تاریخ بازی‌های پاراالمپیک، الگویی الهام‌بخش برای دختران ورزشکار ایران است.»

غیبت تراکتور به سود پرسپولیس شد

پیچیده‌شدن معادله قهرمانی

گزارش

دنیا حیدری

حالا پرسپولیس و طرفدارانش بیش از هر زمان دیگری حسرت دو امتیاز از دست رفته مقابل آلومینیوم اراک و فولاد را می‌خورند؛ امتیازهایی که در صورت هدر نرفتن می‌توانست پرسپولیس را در غیاب تراکتور (در هفته بیست ودوم) صدرنشین کند.

رقابت‌های هفته بیست و دوم لیگ برتر درحالی عصر جمعه با برگزاری چهار دیدار پیگیری شد که پرسپولیس با برتری مقابل چادرملو به کورس قهرمانی بازگشت، اما بازگشتی حسرت بار چراکه رو آمدن شاگردان کارتال می‌توانست با صدرنشینی همراه باشد نه کاهش فاصله با صدر جدول، البته به شرط آنکه سرخپوشان قدر موقعیت‌های خود را در همین دو مساوی اخیر برابر فولاد و آلومینیوم اراک بیشتر می‌دانستند! البته که میزبان تازه‌وارد لیگ انتقاداتی به داوری بازی و VAR داشت، به‌طوری که علی طاهریان (کاپیتان چادرملو) مدعی شد در جریان بازی با پرسپولیس متوجه شده این VAR نیست و یار است! اما کارشناسان داوری در هر دو صحنه مشکوکی که مورد اعتراض حریف بود، نظر داور را تأیید کردند. چه در صحنه‌ای که ثانیه‌های نخست بازی رخ داد (برخورد فرشاد احمدزاده با علی طاهریان) که برخلاف نظر میزبان داور اعتقادی به اخراج بازیکن پرسپولیس و پنالتی نداشت و در صحنه‌ای که دقیقه ۴۲ اتفاق افتاد، داور ابتدا برخورد ایوب و رودریگز را پنالتی اعلام کرد اما بعد از مشورت با کمک‌داور ویدئویی نظر خود را تغییر داد. در واقع تنها ایرادی که به قضاوت عرب براقی گرفته شد، عدم‌دادن کارت زرد به احمدزاده در ثانیه‌های نخست بازی بود و بس؛ اشتباهی که بی‌تردید تأثیری در روند بازی نداشت.

کارتال اما اهمیتی به انتقادهای میزبان نداد. برای او تنها یک‌چیز اهمیت داشت و آن بازگشت تیمش به کورس قهرمانی بود. او نیامده شکست سنگینی برابر سپاهان متحمل شده بود و بعد از آن نیز با تساوی مقابل النصر، از نخستین دوره لیگ نخبگان آسیا حذف شد، اما بعد از چند آزمون دشوار، مرد ترک‌تبار نیمکت سرخپوشان دربی را با برد پشت سرگذاشت و با ادامه این روند، چادرملو را نیز از سد راه برداشت تا در غیاب تراکتور که سرگرم رقابت‌های لیگ قهرمانان آسیاست، خود را به یک امتیازی صدرجدول برساند و برای نخستین بار در طول فصل جاری، پرسپولیس را به عنوان یکی از مدعیان قهرمانی معرفی کند، آن هم با گل سه امتیازی دورسون که از زمان حضورش در پرسپولیس به سیبل انتقادات تبدیل شده بود اما در مصاف با چادرملو نمایشی متفاوت ارائه کرد، البته هنوز خط حمله پرسپولیس آن زهر لازم را ندارد و کارتال باید روی این مورد بیش از پیش کار کند اما پرس شدید حریف در نیمه زمین خصوصاً وقتی چادرملو قصد بازی‌سازی داشت، تمرکز بر بستن جناح چپ حریف از طریق احمدزاده و العمود که مانع نفوذ این تیم می‌شدند، نشان داد کارتال بعد از عدم‌نتیجه‌گیری در مصاف با سپاهان، آلومینیوم و النصر به تحلیل خط دفاعی تیمش پرداخته و درصدد برطرف کردن نقطه‌ضعف‌های آن برآمده است. حفظ تعادل در مرکز زمین با بازی‌سازی سروش رفیعی و خدابنده‌لو، پرس شدید در نیمه نخست، کمترل و مدیریت بازی در نیمه دوم و همچنین تمرکز و مهار حملاتی که چادرملو از سمت راست ترتیب می‌داد، از جمله نقاط قوت شاگردان کارتال در این بازی خارج از خانه بود.

پرسپولیس همچنین در نبردهای هوایی نیز به واسطه حضور کنعانی‌زادگان و گولیسانی در مرکز خط دفاع و قدرت فیزیکی این دو بازیکن بهتر از حریف عملکرد و شاید همین کنترل بهتر مدافعان در انتهای زمین بود که شرایط را برای شرکت هرچه بیشتر سروش رفیعی و خدابنده‌لو در بازی‌سازی‌های میانه میدان بیشتر کرده بود تا دورسون هنگام فرار به عمق دفاع حریف به خوبی تغذیه شود.

بازی‌سازی و طراحی حمله از میانه میدان پرسپولیس و دورسون را بارها صاحب موقعیت کرد، به طوری که سرخپوشان ۱۱ موقعیت جدی روی دروازه ادسون ماردن ایجاد کردند اما در نهایت بازی با همان تک‌گلی که دورسون در دقایق نخست (۱۵) به ثمر رساند، خاتمه یافت تا پرسپولیس نتواند تفاضل گل خود را افزایش دهد؛ مسئله‌ای که باتوجه به تفاضل گل قابل توجه سپاهان و تراکتور می‌تواند در ادامه رقابت‌های لیگ برای سرخپوشان دردسرساز شود چراکه پرسپولیس در شرایط فعلی پرسپولیس نمی‌تواند با تساوی سپاهان یا تراکتور را که یک بازی کمتر دارد، به زیر بکشد و برای ارتقای جایگاه خود به همان اندازه که نیازمند کوچک‌ترین لغزشی از سوی رقبای اصفهانی و تبریزی است، نیازمند برد و کسب امتیاز کامل بازی‌های پیش رو است.

در دیگر بازی‌های عصر جمعه گل‌گهر با برتری ۲ بر یک مقابل خیبر خرم‌آباد، فاصله خود را با فولاد، تیم چهارم جدول کاهش داد. ملوان دربی شمال را با برتری یک‌برصفر مقابل نساجی به سود خود خاتمه داد، مس رفسنجان در قزوین با حساب ۳ بر یک مقابل شمس‌آذر تن به شکست داد و آلومینیوم، ذوب‌آهن را ۲ بر یک در اراک مغلوب کرد، اما آنچه جدول را تحت تأثیر خود قرار داد، بازگشت پرسپولیس به جمع مدعیان بود که معادله قهرمانی را پیچیده کرد.

چهره‌ها

شرایط اقتصادی به واترپلو ضربه می‌زند

مهدی پنام‌تاش دلایل ناکامی تیم‌ملی واترپلو در کسب مدال قهرمانی آسیا و عدم‌کسب جواز حضور در مسابقات جهانی را بیان کرد. سرمربی تیم‌ملی واترپلو در گفت‌وگو با میزان با اشاره به مقام چهارمی در رقابت‌های چین گفت: «هدف‌مان از روز اول صعود به دیدار فینال رقابت‌های قهرمانی آسیا بود و برای رسیدن به این هدف خیلی زحمت کشیدیم، اما متأسفانه در بازی نیمه نهایی با وجود تلاش زیاد از راهیابی به فینال بازماندیم. هرچند بدشانسی هم در عدم صعود به فینال نقش داشت، اما یکی از دلایل اصلی به روزهای پایانی آماده‌سازی پیش از اعزام برمی‌گردد. تلاش زیادی شد که با همکاری باشگاه‌ها، لیگ برتر واترپلو زود تمام شود تا تمرینات تیم‌ملی طبق برنامه پیش برود. قرار بود اردو و مسابقات تدارکاتی در کشور صربستان داشته باشیم که به دلایل مالی این اعزام لغو و حتی اردوی تدارکاتی در کشور همسایه یعنی ترکیه هم به دلیل عدم‌توان مالی فدراسیون لغو شد. تمام تیم‌ها از جمله چین و قزاقستان با تمام نفرات‌شان در مقایسه با دوره‌های قبلی آمده بودند. کادرفنی، بازیکنان و فدراسیون تمام تلاش‌شان را کردند، اما باید اذعان کرد که شرایط اقتصادی اخیر لطمه زیادی به رشته‌های ورزشی مانند واترپلو که اسپانسرها و حامیان مالی قدرتمندی ندارند، می‌زند.»

وزنه‌برداران بعد از پاراالمپیک رها می‌شوند!

حسین توکلی از بی‌توجهی فدراسیون جانبازان و توان‌یابان به رشته پاراوزنه‌برداری انتقاد کرد. سرمربی تیم‌ملی پاراوزنه‌برداری در گفت‌وگو با مهر از عدم‌تشکیل اردوهای آماده‌سازی خبر داد: «درخواست برگزاری دو اردو برای تیم‌ملی را داشتیم اما متأسفانه به دلیل برخی از مسائل به تعویق افتاد. متأسفانه وقتی پاراالمپیک تمام می‌شود کلاً ورزشکاران به حال خودشان رها می‌شوند، در صورتی که در خیلی از کشورها بعد از پایان پاراالمپیک برنامه‌ریزی برای پاراالمپیک بعدی را شروع می‌کنند، ولی در کشور ما معمولاً چند ماه مانده به پاراالمپیک یا المپیک تازه شروع به برنامه‌ریزی می‌کنیم. الان شش ماه از پاراالمپیک گذشته و ما هنوز تمرینات را شروع نکرده‌ایم، این مدت زمان خیلی طولانی است. احساس می‌کنم نگاه به پاراوزنه‌برداری زیاد حرفه‌ای نیست. آنها معتقدند ورزشکاران قوی هستند و وقت هم به اندازه کافی هست، در صورتی که اصلاً اینطور نیست. ما چه وقتی داریم؟ برای ساختن خیلی بیشتر از اینها زمان نیاز داریم. باید چند نفر را بسازیم و در کنار تیم قرار دهیم. رکوردهای ثبت شده در قهرمانی کشوری هم زیاد چنگی به دل نزد. این موضوع دلایل مختلفی دارد؛ یکی اینکه این مسابقات حساسیت زیادی ندارد و چون جایزه ندارد، عملاً ورزشکاران هیچ انگیزه‌ای برای حضور ندارند. این موضوع خیلی روی رونق گرفتن این مسابقات تأثیرگذار است.»

نایب قهرمانی در آسیا با شکست مقابل هند

کبدی

مدال نقره مسابقات قهرمانی کبدی زنان آسیا، به تیم‌ملی ایران رسید. ششمین دوره این رقابت‌ها به میزبانی تهران (شهر پردیس) برگزار شد و در پایان تیم‌ملی بانوان هند مقام قهرمانی را از آن خود کرد. در این دوره از رقابت‌ها هفت تیم ایران، نپال، عراق، هند، مالزی، تایلند و بنگلادش برگزار شد و بانوان کشورمان با ایستادن روی سکوی نایب‌قهرمانی مدال نقره را از آن خود کردند. همچون گذشته ایران و هند فینالیست‌های آسیا بودند و قدرت بیشتر هند پیروزی ۳۲ بر ۲۵ این تیم را رقم زد. بانوان کبدی ایران درحالی به فینال رسیدند که نپال و بنگلادش به طور مشترک عنوان سومی رقابت‌ها را از آن خود کردند. ملی‌پوشان ما در مرحله گروهی با نپال و عراق همگروه بودند و به ترتیب با ۳۳ و ۴۶ امتیاز اختلاف هر دو تیم را شکست دادند. پس از آن نوبت به بنگلادش رسید تا در نیمه‌نهایی ۴۷ بر ۱۴ مغلوب ایران شود. در جدال نهایی نیز مدال طلا از آن هندی‌ها شد.

یادداشت

اتهام نزدیم، انتقاد «تند» کردیم

روزهای پایانی سال ۱۴۰۳ را می‌گذرانیم و یک سال دیگر شاهد وقایع تلخ و شیرین در فوتبال ایران بودیم؛ یک سال پرحاشیه، پرتنش و پراتفاق؛ سالی که مانند تمام سال‌های گذشته رسانه‌ها در کنار فدراسیون فوتبال و سازمان لیگ سعی در ارتقای سطح فوتبال کشور با تقویت نقاط قوت و بیان نقاط ضعف در قالب نقدهای سازنده داشتند.

روزنامه «جوان» در راستای تحقق همین هدف مطابق ادوار گذشته در طول سال جاری هم سعی داشت با نگاهی منصفانه مشکلات فوتبال کشور را به گوش مسئولان برساند. بر این باوریم که حساسیت‌های موجود در این راه گاهی باعث شده است از کلمات و عبارات گزنده استفاده کنیم و الان که دوباره به مسیر طی شده و مطالب درج شده را نگاه می‌کنیم، متوجه می‌شویم که برخی اوقات هم از مسیر انصاف خارج شده‌ایم اما تأکید می‌کنیم که به هیچ عنوان قصد اتهام‌زنی و توهین به هیچ‌کدام از اهالی فوتبال را نداشته و نداریم که حرمت قلم و حرمت شخص مسلمان بسیار بالاتر از این مباحث است.

در طول سال جاری، فوتبال حواشی زیادی را تجربه کرد. موضوع باشگاه مس رفسنجان که از آن به عنوان «پرونده فساد در فوتبال» یاد می‌شود، یکی از همین حواشی بود؛ پرونده‌ای که برخی از مسئولان فدراسیون فوتبال و سازمان لیگ را هم درگیر کرد؛ پرونده‌ای که بر اساس آن و بنا بر سخنان رئیس کل دادگستری استان کرمان، برای آقایان «خ –الف»، رئیس سابق کمیته داوران و عضو هیئت رئیسه فدراسیون فوتبال، «س-م»، از رؤسای اسبق سازمان لیگ و «ف-م»، رئیس اسبق کمیته نقل و انتقالات سازمان لیگ به اتهام اخذ رشوه و دریافت سکه قرار مجرمیت صادر و پرونده متهمان برای ادامه رسیدگی به دادگاه ارسال شده است؛ پرونده‌ای که بنا به آخرین اظهار نظر سخنگوی قوه قضائیه در بهمن ماه امسال روند رسیدگی به آن با نواقصی در تحقیقات روبه‌رو و با هدف رفع نواقص به دادسرا عودت داده شد تا پس از رفع نقص برای رسیدگی به دادگاه ارسال شود.

از زمان تشکیل این پرونده تا آخرین اظهار نظرها، روزنامه «جوان» سعی کرده بر مبنای اخبار واصله از مراجع معتبر ضمن روایت موضوع از زبان مسئولان، نقدهای خود را به عملکرد فدراسیون فوتبال و سازمان لیگ هم منتشر کند؛ اخباری که با وجود رسانه‌ای‌شدن بعضاً تکذیب هم شدند ولی مشکل همچنان سر جای خود باقی بود. تأکید می‌کنیم که بر این باوریم با وجود تمام مشکلاتی که در فوتبال کشور وجود دارد، تلاش‌ها برای ارتقای آن نیز قابل تمجید و تحسین است و اینگونه نبوده که «جوان» تنها مشکلات را ببیند و صرفاً انتقاد کند. آنچه از باب انتقاد مطرح شده است، صرفاً با هدف اصلاح نقاط ضعف بوده و به هیچ عنوان قصد اتهام‌زنی و توهین به هیچ یک از ارکان فوتبال کشور را نداشته‌ایم و اگر بابت برخی عبارات نامناسب چنین برداشتی از یکی‌دو یادداشت روزنامه شده است، ضمن اصلاح آنها تأکید می‌کنیم هدف ما کمک به شناسایی نقاط ضعف و اصلاح روندی بوده که مانع پیشرفت فوتبال کشور است.

سازمان لیگ فوتبال ایران هم از این قاعده مستثنی نبوده است و ما بر این باوریم که تمامی ارکان این سازمان با تمام وجود در راه خدمت به فوتبال ایران تلاش می‌کنند، البته این گلایه را برای خودمان محفوظ می‌داریم که سازمان لیگ در پاسخ به انتقاد بعضاً «تند» ما به جای پاسخگویی و ارسال جوابیه و تذکر موارد نادرست، راه بایکوت را در پیش گرفت.

در مجموع بر این باوریم که فوتبال ایران با تعامل رسانه‌ها، مسئولان فدراسیون و سازمان لیگ راه رشد و ارتقا را طی می‌کند؛ مسیری که قطعاً ستیزه‌جویی و بی‌احترامی در آن جایی نخواهد داشت. به امید روزی که تمام ارکان فوتبال ایران در کنار رسانه‌ها شرایطی را رقم بزنند که نام پرآوازه ایران در بلندای فوتبال آسیا و جهان بدرخشد.

می‌توانم مدال جهانی بگیرم

آرش میرباقری، پدیده دوچرخه‌سواری ایران گفت: «اگر فدراسیون قولش را عملی کند و به قهرمانی جوانان جهان اعزام شوم، ۱۰۰ درصد توانم را می‌گذارم و حتی می‌توانم به مدال هم نزدیک شوم. هشت ماه فرصت دارم آماده شوم و می‌توانم نتیجه قابل قبولی بگیرم و حتی فکر می‌کنم بتوانم به مدال هم نزدیک شوم. برای گرفتن نتیجه خوب، امکانات من باید به‌روزتر شود و تمریناتم هم زمین تا آسمان فرق کند، به شرطی که فدراسیون قول خود را عملی کند، من هم کم نمی‌گذارم. من اگر بتوانم به مسابقات قهرمانی جهان اعزام شوم و آنجا هم نتیجه خوبی بگیرم، انگیزه زیادی برای قهرمانی آسیا و بازی‌های آسیایی ۲۰۲۶ پیدا می‌کنم.»

نوبت دوم
شناسه آگهی: ۱۸۹۲۴۴۴

آگهی مناقصه عمومی – یک مرحله ای همراه با ارزیابی کیفی شماره ۱۰۴-۱-۱۴۰۳

به شماره ثبت سامانه تدارکات دولت «ستاد»: ۲۰۰۳۰۰۱۲۲۴۰۰۰۱۰۴

شرکت برق منطقه ای مازندران و گلستان

شرکت برق منطقه ای مازندران در نظر دارد **احداث خط ۶۳ کیلوولت دومداره تغذیه کننده پست آبشار چالوس** را برابر شرایط ذیل و به شرح مشخصات و اطلاعات مندرج در اسناد مناقصه به مناقصه گر واجد شرایط واگذار نماید. لازم به ذکر است کلیه فرآیندهای برگزاری مناقصه از دریافت اسناد تا ارائه پیشنهاد و همچنین گشایش پاکات، مطابق فرآیند تعریف شده در بستر سامانه تدارکات الکترونیک دولت به آدرس www.setadiran.ir انجام خواهد شد.

الزامات مورد نیاز	۱- داشتن حداقل رتبه ۵ در رشته نیرو از «سازمان برنامه و بودجه» الزامی می باشد.
مبلغ ضمانتنامه (شرکت در فرآیند رجاع کار)	۱،۶۰۰،۰۰۰،۰۰۰ ریال به حروف «یک میلیارد و ششصد میلیون ریال»
نوع ضمانتنامه (شرکت در فرآیند رجاع کار)	تضمین های معتبر (شامل فیش واریزی (وجه نقد)، ضمانتنامه بانکی،....) مطابق آیین نامه تضامین دولتی مصوبه هیأت وزیران به شماره ۱۲۳۴۰۲/ت۵۰۶۵۹هـ مورخ ۱۳۹۴/۹/۲۲ و اصلاحیه های بعدی آن (مندرج در اسناد مناقصه).
محل دریافت و ارسال اسناد:	سامانه "تدارکات الکترونیک دولت (ستاد)" به آدرس www.setadiran.ir
زمان دریافت اسناد:	از ساعت ۹، چهارشنبه مورخ ۱۴۰۳/۱۲/۱۵ الی ساعت ۱۹:۰۰ روز دوشنبه مورخ ۱۴۰۳/۱۲/۲۰.
مهلت ارسال پیشنهاد:	تا ساعت ۱۵:۳۵ روز یکشنبه مورخ ۱۴۰۴/۰۱/۱۷.
زمان گشایش پاکات:	ساعت ۸:۳۰ صبح روز سه شنبه مورخ ۱۴۰۴/۰۱/۱۹.
قیمت پایه مناقصه:	۳۱،۹۹۵،۱۸۳،۷۶۸ ریال به حروف «سی و یک میلیارد و نهصد و نود و پنج میلیون و یکصد و هشتاد و سه هزار و هفتصد و شصت و هشت ریال تمام» بر اساس فهرست بهای سال ۱۴۰۳

به پیشنهادهای فاقد سپرده، سپرده های مخدوش، سپرده های کمتر از میزان مقرر، چک شخصی و نظایر آن که مغایر با آیین نامه مذکور باشد، ترتیب اثر داده نخواهد شد. همچنین به پیشنهادهای فاقد امضاء، مشروط، مخدوش و پیشنهاداتی که بعد از موعد مقرر در اسناد واصل شوند، مطلقاً ترتیب اثر داده نخواهد شد. سایر اطلاعات و جزئیات مربوطه در اسناد مناقصه مندرج می باشد. مراتب در سایت معاملات توانیر به آدرس https://wamp.tavanir.org.ir/tender/main صرفا جهت اطلاع رسانی درج گردیده است.

روابط عمومی شرکت برق منطقه ای مازندران و گلستان

یادداشت

پیشگیری از قاچاق سوخت با هوش مصنوعی

سرهنگ رسول احمدی
مشاور پلیس امنیت اقتصادی فراجا

نقش قاچاق سوخت در ناترازی انرژی منجر به طرح مباحث بسیاری در دولت، مجلس، قوه قضائیه و بدنه اجتماعی شده‌است و محتواهای زیادی هم در این‌باره تولید شده‌است. تفاوت قیمت فرآورده‌های نفتی در داخل و خارج از مرزها، خصوصاً مرزهای شرقی سبب شده‌است قاچاق سوخت همچنان در جریان باشد. پلیس امنیت اقتصادی در حوزه مقابله با جرائم اقتصادی طرح‌های مستمر خود با در برخورد با مخلان امنیت را ادامه می‌دهد. تشکیل قرارگاه‌های مبارزه با قاچاق سوخت در استان‌های کشور منجر به بازداشت بسیاری از مجرمان و انسداد مسیرهای بسیاری برای دسترسی آنها به سوخت قاچاق شده‌است. قاچاق سوخت علاوه بر هدررفت سرمایه ملی آسیب‌های بسیاری را متوجه جامعه می‌کند. اخلال در نظم اقتصادی، گسترش آسیب‌های اجتماعی، فعال شدن نیروهای کار کشور در حوزه قاچاق سوخت و رشد مشاغل کاذب، بروز سوانح رانندگی که از سوی قاچاقچیان سوخت رقم می‌خورد و منجر به حوادث آتشین می‌شود، از جمله اتفاق‌هایی است که در جاده‌های کشور اتفاق می‌افتد و باعث ناامن شدن راه‌ها می‌شود. با این حال، انسداد منشأ اصلی قاچاق سوخت نیاز به مداخله دولت، مجلس و دستگاه قضایی دارد تا ناترازی انرژی با قطع قاچاق مرتفع شود و سوخت به دست مصرف‌کننده اصلی‌اش برسد. روشن است از زمان تولید سوخت تا عرضه آن به مصرف‌کننده اصلی، باید مسیری روشن طی شود و معضل هم از زمانی ایجاد می‌شود که برخی عوامل با ایجاد اخلال در مسیر رسمی، زمینه بروز قاچاق سوخت را فراهم می‌کنند. در چنین شرایطی پلیس برای برخورد با اخلالگران علاوه بر تجهیزات پلیسی به داده‌هایی نیاز دارد که امکان دسترسی به آن با هم‌افزایی همه دستگاه‌هایی که در چرخه تولید تا عرضه سوخت دخالت دارند، میسر می‌شود. یکی از موضوع‌هایی که در این هم‌افزایی باید مورد توجه چرخه تولید تا عرضه قرار گیرد، به کارگیری فناوری‌های نوین از جمله هوش مصنوعی در این چرخه است. در حال حاضر فناوری‌های نوین و هوشمند شدن ساختارهای قانونی نقش مهمی در پیشگیری از بروز اعمال مجرمانه ایفا می‌کنند، از همین‌رو عواید سرمایه‌گذاری برای هوشمندسازی منجر به صیانت از سرمایه‌های ملی می‌شود. در حال حاضر دانشمندان داخلی با بهره‌گیری از ظرفیت‌های بومی موفقیت‌های بسیاری در این حوزه حاصل کرده‌اند، بنابراین هوشمندشدن شرکت‌هایی که از مرحله تولید تا عرضه دخالت دارند و ارتباط آنها با شبکه پلیس امنیت اقتصادی علاوه بر اینکه منجر به بهره‌وری محصولات می‌شود می‌تواند از سرمایه‌های ملی هم صیانت نماید. به عنوان مثال وقتی نفتکش‌ها به صورت هوشمند به جی‌پی‌اس و دستگاه کنترل کیفیت محصول بارگیری‌شده مجهز و بارنامه آنها و مسیر بارگیری و تخلیه هم تعیین شود و پلیس امنیت اقتصادی به صورت برخط سامانه‌های مورد نظر را کنترل نماید، از بروز بسیاری از اعمال مجرمانه در این چرخه جلوگیری می‌شود. پلیس امنیت اقتصادی کشور با تقدیم شهدا تلاش خود برای صیانت از امنیت و سرمایه‌های ملی را به کار گرفته‌است و در حوزه مبارزه با قاچاق سوخت هم با اتکا به دانش و توانمندی‌های خود تا پای جان از سرمایه‌های ملی دفاع می‌کند.

قتل برادرزاده در دورهمی شبانه

مردی که متهم است برادرزاده‌اش را در دورهمی شبانه در شهرستان فسا به قتل رسانده، بازداشت شد.

سرهنگ فرهاد آراوند، فرمانده انتظامی شهرستان «فسا» گفت: شامگاه جمعه مأموران پلیس از درگیری در یکی از محله‌های شهر با خبر و در محل حاضر شدند. بررسی‌ها نشان داد پسر ۲۰ ساله با ضربه چاقو هدف قرار گرفته و به دلیل شدت جراحت جانش را از دست داده‌است. بررسی‌ها همچنین نشان داد عامل قتل عموی ۳۴ ساله مقتول است که تحت تعقیب قرار گرفت و دستگیر شد. متهم در بازجویی‌ها به جرمش اعتراف کرد و گفت: شب حادثه دورهمی داشتیم که با برادرزاده‌ام مشاجره‌ام شد و زمانی که مشاجره بالا گرفت، کنترلم را از دست دادم و دست به چاقو بردم که حادثه اتفاق افتاد.

سرقت نافرجام از طلافروشی در خزانه

مردم دو سارق مسلح را که قصد داشتند به یکی از طلافروشی‌های محله خزانه تهران دستبرد بزنند، گرفتار کردند و تحویل پلیس دادند.

مرکز اطلاع‌رسانی پلیس تهران اعلام کرد صبح روز گذشته مأموران پلیس از حادثه دستبرد به یک طلافروشی در محله خزانه با خبر و در محل حاضر شدند. بررسی‌ها نشان داد دو سارق مسلح قصد داشتند به طلافروشی دستبرد بزنند که با هوشیاری شهروندان گرفتار شدند و مأموران آنها را بازداشت کردند. تحقیقات از دو متهم جریان دارد.

پرونده مرگ پادکستر ایرانی در دادسرای جنایی بررسی می‌شود

آرمین بینا

پرونده مرد ایرانی که پس از قتل همسرش در کانادا خودکشی کرده در دادسرای امور جنایی تهران بررسی می‌شود.

روز دوشنبه، بیست و پنجم تیرماه امسال مصادف با پانزدهم جولای پلیس شهر نیوفاندلند کانادا جسد مرد ۳۴ ساله‌ای را در خانه‌اش کشف کرد که به زندگی خودش پایان داده‌بود. جسد متعلق به مردی به نام مهدی پورباقی بود که داستان‌های جنایی را به صورت پادکست معروف به «آخرین شاهد» روایت می‌کرد. بررسی‌ها نشان داد مهدی پورباقی نخبه ایرانی بوده که در کمتر از دو سال مدرک کارشناسی ارشدش را از دانشگاه شریف می‌گیرد و پس از دریافت بورس تحصیلی راهی کانادا می‌شود. همچنین مشخص شد وی از دو ماه قبل همسر ایرانی‌اش به نام باران برای زندگی به کانادا می‌آید و همراه او زندگی می‌کرده‌است.

قتل قبل از خودکشی

مأموران در ادامه بررسی‌ها هیچ ردی از باران پیدا نکردند و فقط دریافتند همسر مرد فوت شده هفت روز قبل از حادثه با خانواده‌اش در ایران تماس داشته‌است.

در چنین شرایطی پرونده گم‌شدن مرموز زن ایرانی در دستور کار مأموران پلیس کانادا قرار گرفت و مأموران در نخستین گام با بررسی دوربین‌های مداربسته محل زندگی او متوجه شدند باران روز چهارشنبه بیستم تیرماه به دست همسرش به قتل رسیده‌است. بررسی‌ها نشان داد مهدی روز چهارشنبه پس از قتل، جسد همسرش را داخل چمدانی می‌گذارد و از خانه‌اش خارج می‌شود. در ادامه مأموران پلیس جسد باران را کشف کردند.

آثار زخم‌های به جامانده روی جسد زن جوان حکایت از آن داشت مقتول قبل از قتل با شوهرش درگیر شده و در نهایت هم با ضربات چاقوی مهدی به قتل رسیده‌است. قاتل سپس جسد همسرش را داخل داخل چمدانی در نزدیکی رودخانه شهر سنت‌جان کانادا رها می‌کند و پس از این حادثه به زندگی خودش هم پایان می‌دهد. در حالی که تحقیقات درباره این حادثه ادامه داشت، خانواده باران درخواست کردند جسد دخترشان برای دفن به ایران منتقل شود.

شکایت در دادسرای جنایی

صبح دیروز پدر و مادر باران به دادسرای امور جنایی تهران رفتند و درخواست کردند پرونده قتل دخترشان در ایران بررسی شود. یکی از اعضای خانواده گفت: «ما اهل شهر لاهیجان استان گیلان هستیم. باران و مهدی عاشق هم بودند و ۱۱ سال پیش در ایران با هم ازدواج کردند. مهدی در دانشگاه شریف مشغول به تحصیل بود و همراه دخترمان در لاهیجان زندگی می‌کردند. شهریور سال ۱۴۰۱ او بورس تحصیلی گرفت و از آن زمان به بعد هم باران تصمیم گرفت برای زندگی با شوهرش به کانادا برود. مهدی مرد خوبی بود و با ما و دخترمان مشکلی نداشت تا اینکه دو ماه قبل از حادثه باران راهی کانادا شد. در مدتی که با هم زندگی می‌کردند، آنها با هم مشکلی نداشتند و ما تلفنی با هم در ارتباط بودیم تا اینکه از طریق یکی از دوستانش متوجه حادثه شدیم. الان من و همسرم تصمیم گرفتیم پرونده قتل دخترمان از سوی مقام قضایی در ایران بررسی شود.»

با درخواست اولیای دم باران، قاضی محسن اختیاری، بازپرس دادسرای امور جنایی تهران به مأموران پلیس دستور داد از طریق اداره کل امور بین‌الملل قوه قضائیه با مقامات قضایی کشور کانادا مکاتبه و درخواست کنند اطلاعات پرونده جنایت را برای بررسی به دادسرای امور جنایی تهران ارسال کنند.

بخشش قاتل در آستانه سال نو

غلامرضا مسکنی

مردی که سه سال قبل در جریان اختلاف مالی مرتکب قتل شده‌بود، در آستانه سال جدید و رضایت دختر مقتول بخشیده شد. متهم به زودی از جنبه عمومی جرم در دادگاه کیفری یک استان تهران محاکمه می‌شود.

عصر روز سه‌شنبه، شانزدهم شهریور ماه سال ۱۴۰۰ مردی در تهران به اداره پلیس رفت و از گم‌شدن ناگهانی برادرش به نام اکبر شکایت کرد.

شاکی در توضیح ماجرا گفت: «برادرم ۶۱ سال دارد و در آپارتمانی در یکی از محله‌های تهران زندگی می‌کند. دخترش چند روزی به مسافرت رفته‌بود و ساعتی قبل با من تماس گرفت و گفت پدرش به تلفن‌های او جواب نمی‌دهد و نگرانش است. پس از این تماس، من هم با برادرم تماس گرفتم، اما تلفن همراهش خاموش بود و تصمیم گرفتم به خانه‌اش بروم و سری به او بزنم. هر چقدر زنگ خانه‌اش را زدم، کسی جواب نداد و در را باز نکرد تا اینکه از طریق همسایه‌هایش متوجه شدم برادرم صبح با خودرویش از خانه‌اش بیرون رفته و دیگر برنگشته‌است. نگرانی‌ام بیشتر شد و به بیمارستان‌ها و حتی پزشکی قانونی هم رفتم، اما ردی از برادر میانسالم پیدا نکردم و الان احتمال می‌دهم برای او اتفاقی رخ داده باشد و درخواست کمک دارم.»

اختلاف مالی

با شکایت مرد جوان، تیمی از کارآگاهان پلیس آگاهی پایتخت به دستور بازپرس دادسرای امور جنایی تهران تحقیقات خود را درباره این حادثه آغاز کردند.

مأموران در بررسی‌های فنی دریافتند مرد گمشده صبح روز حادثه برای ملاقات با یکی از دوستانش به نام صفدر از خانه‌اش بیرون آمده و به طرز مرموزی همراه با خودرویش ناپدید شده‌است.

با به دست آمدن این اطلاعات، مأموران از صفدر تحقیق کردند و وی مدعی شد از سرنوشت مرد گمشده بی‌خبر است. در ادامه تحقیقات مشخص شد اکبر و صفدر مدتی قبل با هم اختلاف مالی پیدا می‌کنند و چند باری هم درگیری و مشاجره لفظی داشته‌اند. گفته‌های دوستان و بستگان مرد گمشده نشان می‌داد صفدر در یکی از درگیری‌ها اکبر را تهدید به مرگ هم کرده‌بود.

بدین ترتیب، مأموران تحقیقات خود را روی صفدر متمرکز کردند و دریافتند مرد گمشده برای آخرین‌بار با صفدر دیده شده و دو نفری سوار خودرو بوده‌اند. بنابراین مأموران صفدر را به عنوان مظنون بازداشت و به اداره پلیس منتقل کردند.

اعتراف

متهم پس از انتقال به اداره پلیس مدعی شد با مرد گمشده اختلاف مالی داشته و روز حادثه هم او را دیده است، اما پس از آن خبری از او ندارد. متهم در ادامه تلاش زیادی کرد با تناقض‌گویی مأموران را فریب دهد، اما وقتی با دلایل و مدارک روبه‌رو شد ناچار به قتل اکبر اعتراف کرد.

وی در ادعایی گفت: «چند سالی با اکبر مراوده کاری داشتم و هیچ مشکلی هم نداشتیم، اما از مدتی قبل با هم اختلاف مالی پیدا کردیم. در این مدت خیلی تلاش کردم اختلافمان حل و فصل شود، اما نتیجه‌ای نگرفتیم و همین موضوع باعث شد چند باری ما با هم مشاجره و درگیری داشته باشیم. روز حادثه با مقتول قرار داشتم تا درباره اختلافمان با هم صحبت کنیم.»

قرار خونین

متهم ادامه داد: «وقتی با خودرویش سر قرار آمد، تصور می‌کردم اختلافمان به خوبی و خوشی حل شود، اما در نهایت رنگ خون گرفت و الان هم پشیمان هستم. آن روز خیلی با هم صحبت کردیم و بعد هم مثل همیشه درگیر شدیم. عصبانی شدم و او را هل دادم که سرش به میله آهنی داخل خودرو برخورد کرد و بی‌هوش شد. فکر کردم لحظاتی بعد به هوش می‌آید و حالش خوب می‌شود، اما او فوت کرده‌بود و نفس نمی‌کشید. خیلی ترسیدم و نمی‌دانستم جسد را کجا منتقل کنم. دقایقی بعد جسد را داخل خودرو گذاشتم و به بیابان‌های اطراف بزرگراه ساوه رفتم. در آنجا برای اینکه ردی از خودم به‌جای نگذارم، جسد را آتش زدم و بعد جسد سوخته شده را دفن کردم و به خانه‌ام برگشتم. در این مدت عذاب وجدان رهایم نمی‌کرد و دو، سه باری تصمیم گرفتم خودم را به پلیس معرفی کنم، اما ترسیدم تا اینکه دستگیر شدم.»

پس از اعتراف متهم، مأموران راهی محل حادثه شدند و جسد اکبر را کشف و به پزشکی قانونی منتقل کردند. پس از شناسایی جسد و بازسازی صحنه جرم متهم راهی زندان شد.

حکم قصاص

متهم پس از تکمیل تحقیقات و صدور کیفرخواست در یکی از شعبه‌های دادگاه کیفری یک استان تهران محاکمه شد. در جلسه دادگاه، دختر مقتول به عنوان تنها اولیای‌دم برای قاتل درخواست قصاص کرد. قاتل در دادگاه از خودش دفاع و ادعا کرد قصد قتل نداشته و حادثه اتفاقی رخ داده‌است، اما قضات دادگاه او را مجرم شناختند و به جرم قتل عمد به قصاص محکوم کردند. رأی دادگاه پس از تأیید در دیوان عالی کشور برای سیر مراحل اجرای حکم روی میز خانم صادقی، قاضی شعبه یک اجرای احکام دادسرای امور جنایی قرار گرفت.

بخشش

پس از ارسال پرونده متهم به شعبه اجرای احکام، تیم صلح و سازش دادسرا به سرپرستی قاضی محمد شهریاری، سرپرست دادسرای امور جنایی تهران جلسات صلح و سازش با حضور اولیای‌دم و خانواده متهم برگزار کردند.

در حالی که متهم در یک قدمی چوبه‌دار قرار داشت، تلاش‌های تیم صلح و سازش نتیجه داد و دختر مقتول به شعبه یکم اجرای احکام رفت و اعلام کرد با گرفتن دیه قاتل پدرش را در آستانه سال جدید می‌بخشد.

وی گفت: «پس از حادثه تصمیم داشتم قاتل پدرم را قصاص کنم، اما چند روز قبل به خاطر خانواده‌اش تصمیم گرفتم در آستانه سال نو او را ببخشم.»

با اقدام خداپسندانه زن جوان متهم به زندگی دوباره بازگشت و وی به زودی از جنبه عمومی جرم در دادگاه کیفری یک استان تهران محاکمه می‌شود.

مرگ آتشین راننده تاکسی در تصادف با کامیون

راننده تاکسی در تصادف آتشین با کامیون حامل مصالح ساختمانی در جاده مخصوص کرج جان باخت.

جلال ملکی، سخنگوی آتش‌نشانی تهران گفت: آتش‌نشانان دو ایستگاه بعد از دریافت خبر تصادف در مسیر غرب به شرق جاده مخصوص قبل از پل کفش ملی در محل حاضر شدند. بررسی‌ها نشان داد بر اثر برخورد یک دستگاه کامیون که حامل مصالح ساختمانی بود با یک دستگاه خودروی سواری تاکسی سمند هر دو خودرو دچار آتش‌سوزی شده‌اند. شدت تصادف به حدی بود که کامیون بعد از تصادف با عقب سواری از روی آن عبور کرده و با تیر چراغ برق کنار مسیر تصادف کرده و باعث شکستگی آن شده‌است. آتش‌نشانان پس از اینکه موفق به مهار آتش شدند، متوجه شدند راننده سمند در خودرو حبس‌شده که بعد از برداشتن کامیون از روی خودرو راننده را از داخل کابین مچاله‌شده خارج کردند که مرگ وی از سوی امدادگران اورژانس تأیید شد.

مرگ پاکبان در تصاف بامدادی

رئیس پلیس راهور شهرستان گرگان از فوت پاکبان به دلیل تصادف با یک دستگاه نیسان پاترول خبر داد.

سرهنگ عبدالله حاجیلری گفت: ساعت یک و ۲۰ دقیقه بامداد روز گذشته مأموران پلیس راهور از حادثه رانندگی باخبر و در محل حاضر شدند. وی ادامه داد: بررسی‌ها نشان داد، راننده یک دستگاه خودروی نیسان پاترول به دلیل عدم کنترل خودرو و سرعت بالا با یک پاکبان که در حال حمل و جاگذاری باکس زباله برای تخلیه در مخزن مربوطه بود، تصادف کرده‌است. سرهنگ حاجیلری ادامه داد: پس از تصادف پاکبان که از ناحیه دو پا به شدت مجروح شده‌بود، به بیمارستان منتقل شد، اما به دلیل شدت جراحات وارد شده حوالی ساعت ۸ و ۳۰ دقیقه صبح در بیمارستان فوت می‌کند.

او افزود: در حال حاضر راننده خاطی به عوامل انتظامی تحویل داده شده‌است. سرهنگ حاجیلری ادامه داد: همچنین لازم است کارفرمایانی که کارگران آنها در نیمه شب مشغول به فعالیت هستند، مجهز به لباس‌های شبرنگ و تجهیزات آشکارسازی شوند.

یادداشت

توان پلیس ۱۱۰ را افزایش دهید

حسین فصیحی
دبیر گروه حوادث

عمده مردم از مرکز فوریت‌های پلیس ۱۱۰ به دلیل حضور دیرهنگام به درخواست‌های صورت گرفته گلایه دارند. روشن است پلیس برای پاسخگویی به مطالبات اجتماعی از همه ظرفیت‌های ممکن استفاده می‌کند با این حال یکی از دلایل تأخیر پلیس می‌تواند به دلیل افزایش درخواست‌های صورت گرفته باشد. یکی از دلایل افزایش درخواست از مرکز فوریت‌های پلیس هم به دلیل افزایش خشونت در جامعه است که به شیوه‌های مختلف در حال بازتولید است و جلوه‌های آن به شیوه‌های مختلف در حال آسیب رساندن به جامعه است. آن‌گونه که پلیس تهران خبر داده‌است در ماه‌های اخیر، میزان تماس‌های شهروندان با مرکز فوریت‌های ۱۱۰ پلیس افزایش یافته‌است، به گونه‌ای که این میزان از ۳۷ هزار تماس روزانه به ۵۳ هزار تماس روزانه رسیده‌است. بر اساس گزارش پلیس ۳۰ درصد از تماس‌ها، مرتبط با مزاحمت‌های ترافیکی است که همزمان با افزایش این درخواست‌ها یگان فوریت‌های ۱۱۰ خود را تقویت کرده‌است.

روشن است بین مطالبه صورت گرفته و توان پلیس موازنه‌ای وجود ندارد و عدم این موازنه ممکن است به قیمت جان درخواست‌کنندگان کمک هم تمام شود، همان گونه که ممکن بود در جریان سرقت‌های مسلحانه از خانه‌های ویلایی پایتخت این اتفاق برای یکی از شهروندان رقم بخورد. یکی از شاکیان در شرح ماجرا می‌گوید: «در خانه در حال حرف زدن با تلفن همراه با دوستم بودم که یک نفر اسلحه را روی سرم گذاشت. متوجه شدم سارقان وارد خانه شده‌اند. بدون اینکه تلفن را قطع کنم، گوشی را روی زمین گذاشتم به این امید که دوستم صدای من و سارقان را بشنود و پلیس را خبر کند. دوستم متوجه ماجرا شده‌بود و با پلیس ۱۱۰ تماس گرفته بود، اما ۲۰ دقیقه بعد که مأموران در محل حاضر شدند، سارقان فرار کرده بودند که خوشبختانه پلیس بعداً آنها را بازداشت کرد.

یکی از موضوع‌هایی که باید مورد توجه شهروندان قرار گیرد، پرهیز از تماس‌های غیرضروری با پلیس ۱۱۰ است. روشن است مرکز تماس پلیس ۱۱۰ بعد از دریافت گزارش‌های دریافتی، بخشی از آن را عملیاتی می‌کند. اصرار به عملیاتی شدن تماس‌هایی که شهروندان قادرند با مهارت‌های میدانی آن را به سازش منجر کنند، می‌تواند موجب ارتقای توان پلیس برای عملیاتی شدن تماس‌های ضروری شود. روشن است در وضعیت دشوار اقتصادی امروز، جامعه با تنش‌های بسیاری مواجه است و درخواست از پلیس ۱۱۰ دم‌دست‌ترین گزینه برای پایان دادن به مجادله‌های شکل گرفته‌است، با این حال ساختار قانونی کشور باید در نظر داشته باشد بخش مهمی از اعتماد عمومی به بدنه انتظامی با تأخیر به درخواست‌های صورت گرفته از دست می‌رود، بنابراین قانون باید راه خود را برای برقرار شدن موازنه بین درخواست تماس و فوریت کمک برقرار کند.

شهادت مأمور پلیس در ایرانشهر

یکی از مأموران پلیس آگاهی شهرستان ایرانشهر در جریان درگیری با سارقان مسلح به شهادت رسید.

درگیری مأموران پلیس شهرستان ایرانشهر در استان سیستان و بلوچستان شامگاه جمعه اتفاق افتاد که در جریان درگیری ستوان یکم «رضا درینی» به شهادت رسید و یکی دیگر از مأموران به نام ستوان یکم «علی رودباری» مجروح شد. شهید «درینی» مجرد و متولد شهرستان «جیرفت» استان کرمان است. تلاش پلیس برای بازداشت عاملان حادثه جریان دارد.

حمله به پلیس با چوبدستی

صاحب یک مزرعه خشخاش که با ضربات چوب، رئیس پاسگاه انتظامی را مصدوم کرده‌بود، در جریان بازداشت مجروح و روانه بیمارستان شد.

سرهنگ محمدرضا نجارزاده، فرمانده انتظامی «رودبارجنوب» گفت: شامگاه پنج شنبه ۱۶ اسفند، رئیس پاسگاه «کوهستان» به همراه مأموران برای اجرای حکم جلب مردی که اقدام به کاشت خشخاش کرده‌بود، وارد روستای برجک شدند. بررسی‌های میدانی حکایت از فعالیت این فرد در مزرعه کشت خشخاش داشت که متهم با چوبدستی به سمت رئیس پاسگاه حمله کرد و او را از ناحیه سر هدف قرار داد. همزمان رئیس پاسگاه هم با چوبدستی وی را هدف قرار داد و بازداشت کرد که برای ادامه درمان به بیمارستان منتقل شد.

تیراندازی مرگبار در پارک جانبازان مرند

درگیری دو مرد جوان در پارک جانبازان شهرستان مرند با قتل یکی از آنها به پایان رسید.

سرهنگ علی اسدیان، فرمانده انتظامی شهرستان مرند گفت: روز گذشته مأموران پلیس بعد از دریافت خبر تیراندازی در پارک جانبازان در محل حاضر شدند. بررسی‌ها نشان داد مردی با شلیک گلوله هدف قرار گرفته و به دلیل شدت جراحت جانش را از دست داده‌است. همزمان با حضور بازپرس در محل و انتقال جسد به پزشکی قانونی، مأموران موفق شدند عامل قتل را که از دوستان مقتول بود، شناسایی و نیم ساعت بعد او را بازداشت کنند.

بازداشت ۳ شرور اتباع غیرمجاز در خیابان کارگر

سه نفر از اشرار اتباع غیرمجاز که باعث ایجاد وحشت در خیابان کارگر شده‌بودند، به دام پلیس تهران افتادند.

سرهنگ اکبر موسوی، معاون اجتماعی سازمان اطلاعات پلیس پایتخت گفت: مأموران پایگاه هشتم پلیس اطلاعات بعد از دریافت گزارش درگیری تعدادی اتباع غیرمجاز با یک شهروند در خیابان کارگر که باعث وحشت شهروندان شده بود، در محل حاضر شدند.

سازمان ثبت اسناد و املاک کشور
اداره کل ثبت اسناد و املاک استان البرز
اداره ثبت اسناد و املاک حوزه ثبت ملک کرج – ناحیه دو
هیات موضوع قانون تعیین تکلیف وضعیت ثبتی اراضی و ساختمانهای فاقد سند رسمی
آگهی موضوع ماده ۳ قانون و ماده ۱۳ آئین نامه قانون تعیین تکلیف وضعیت ثبتی و اراضی و ساختمانهای فاقد سند رسمی

برابر رای اصلاحی شماره ۱۴۰۳۶۰۳۳۱۰۵۷۰۰۴۹۰۳ هیات اول / دوم موضوع قانون تعیین تکلیف وضعیت ثبتی اراضی و ساختمانهای فاقد سند رسمی مستقر در واحد ثبتی حوزه ثبت ملک کرج - ناحیه دو تصرفات مالکانه بلامعارض متقاضی آقای / خانم محمد بیات فرزند حسین بشماره شناسنامه ۱۱۵۸ صادره از کرج در یک قطعه زمین با بنای احداثی به مساحت ۶۱ / ۱۱۰۶ متر مربع از پلاک ۳ فرعی از ۸ اصلی واقع در محمد شهر جعفر آباد بلوار شهید صالحی انتهای خیابان الغدیر سمت چپ خریداری از مالک رسمی آقای / خانم حسین بیات محرز گردیده .است لذا به منظور اطلاع عموم مراتب در یک آگهی می شود . در صورتی که اشخاص نسبت به صدور سند مالکیت متقاضی اعتراضی داشته باشند، می توانند از تاریخ انتشار اولین آگهی به مدت ۱۵ روز اعتراض خود را به این اداره تسلیم و پس از اخذ رسید، ظرف مدت یک ماه از تاریخ تسلیم اعتراض ، دادخواست خود را به مراجع قضایی تقدیم نمایند. بدیهی است در صورت انقضای مدت مذکور و عدم وصول اعتراض طبق مقررات سند مالکیت صادر خواهد شد.

تاریخ انتشار نوبت اول: ۱۴۰۳/۱۲/۱۹
مهران رشیدی
رئیس اداره ثبت اسناد و املاک ناحیه دو کرج
شناسه آگهی: ۱۸۹۴۸۸۵

گزارش یک

کشتار علویان در شام «الجولانی»

بین ۳۰۰ تا ۶۰۰ غیرنظامی قربانی حملات شبه‌نظامیان وابسته به حکومت مستقر در دمشق شدند

تنها چند روز بعد از اعتراضات بی‌سابقه پسا اسد در منطقه معروف ساحلی سوریه، دولت تحت حاکمیت تحریرالشام به شیوه‌ای تکان‌دهنده دست به قتل‌عام غیرنظامیان سوریه زد؛ کشتارهایی که به‌طور سیستماتیک بر مناطق علوی‌نشین سوریه متمرکز است. دیده‌بان حقوق بشر سوریه از کشتار بیش از ۳۰۰نفر خبر داده، در حالی که آمارهای غیررسمی شمار قربانیان غیرنظامی را بیش از ۶۰۰ تن اعلام کرده‌اند.

به گزارش «جوان»، منابع میدانی با انتشار تصاویری از بسته شدن جاده‌های منتهی به مناطق ساحلی سوریه به دست نیروهای وابسته به ابومحمد الجولانی، رهبر سابق تحریرالشام خبر می‌دهند، چهره‌ای که حالا در دمشق، بدون انتخابات رئیس دولت بر کرسی ریاست دولت انتقالی قرار گرفته و حالا حکومت او با گسترده‌ترین اعتراضات سه ماه اخیر روبه‌رو شده است. بر اساس گزارش رویترز، یک منبع وزارت دفاع روز شنبه به رسانه‌های دولتی سوریه گفت که تمام راه‌های منتهی به ساحل برای توقف آنچه که او «تخلفات و کمک به بازگشت آرامش» توصیف کرده، مسدود شده است و نیروهای امنیتی در خیابان‌های شهرهای ساحلی مستقر شده‌اند. با این حال، گزارش‌های قابل اتکای رسانه‌ای نشان می‌دهد که این مسدود شدن مسیرها به سمت مناطق ساحلی سوریه برای انجام یک کشتار سیستماتیک در مناطقی انجام شده که طی روزهای اخیر شاهد اعتراضات به حکومت مستقر در دمشق هستند. عمده اعتراضات که روز پنج‌شنبه و جمعه به اوج رسید، بر لاذقیه و طرطوس متمرکز بود ولی مناطقی مانند دشت الغاب در نزدیکی مرز لبنان و سوریه نیز ناامن شد. ریشه اعتراضات، تعرض گاه و بی‌گاه دولت وابسته به تحریرالشام به مناطق معروف به ساحل، در لاذقیه و طرطوس و نواحی مانند صنوبر جبله و التویم است که به نظر می‌رسد این تعرضات طی هفته‌های اخیر به یک نقطه اوج بی‌سابقه رسیده است. پیش از این در نوامبر ۲۰۲۴ فیلم‌هایی از تعرض به مزار ابوعبدالله الحسین الخسیبی، رهبر علویان در حلب منتشر شد که سبب خشم جوامع محلی عمدتاً علوی‌نشین شد ولی مجموعه‌ای از ترورها و حمله به روستاهای این نواحی و مصادره اموال آنها طی روزهای اخیر تشدید شده است. گروه موسوم به «دیده‌بان حقوق بشر سوریه» درگیری‌های روزهای اخیر را که از روز پنج‌شنبه اوج گرفته، شدیدترین تنش علیه قدرت حاکمه در سوریه بعد از سرنگونی بشار اسد توصیف کرده است. منابع مختلف خبری، از تلفات نیروهای وابسته به دولت مستقر در دمشق در درگیری با معترضان شامل کمین‌های پراکنده خبر می‌دهند، از جمله اینکه دیده‌بان حقوق بشر سوریه تلفات آنها را بیش از ۲۰۰ نفر گزارش کرد.

■ رویترز: صلاحیت حکومت سوریه زیر سؤال است

بعد از دو روز درگیری شدید طی روز پنج‌شنبه و جمعه، شبه‌نظامیان وابسته به دولت تحریرالشام از روز جمعه حملات شدیدی را به مناطق علوی‌نشینی کلید زدند که اعتراضات در آنها پا گرفته و دست به کشتار گسترده غیرنظامیان زدند. احمدالشرع معروف به ابومحمد الجولانی، رئیس حکومت انتقالی سوریه جمعه در یک سخنرانی تلویزیونی، از سرکوب‌ها حمایت کرد ولی گفت نیروهای امنیتی نباید به کسی اجازه دهند «در واکنش خود (به اعتراضات) زیاده‌روی کند... زیرا آنچه ما را از دشمنمان متمایز می‌کند تعهد ما به ارزش‌هایمان است.» با وجود این، آمارهای منتشر شده از کشتار نیروهای وابسته به جولانی تکان‌دهنده و تصاویر و فیلم‌های وایرال شده، از این آمارها نیز تکان دهنده‌تر است. در حالی که دیده‌بان حقوق بشر سوریه، نزدیک به منابع غربی (ضد حکومت اسد) اعلام کرده که در منطقه ساحل سوریه از پنج‌شنبه ۳۱۱ غیرنظامی علوی به‌دست نیروهای وابسته به الجولانی قتل عام شده‌اند، یک صفحه منتسب به علویان، شمار قربانیان را بیش از ۶۰۰نفر اعلام کرده و با ارائه آمار تفصیلی گزارش کرده که در جنایت بانیاس ۱۶۴نفر، در صنوبر جبله ۸۶ تن و در التویم نیز ۷۸ نفر قربانی کشتار نیروهای وابسته به تحریرالشام شده‌اند. رامی عبدالرحمن، از دیده‌بان حقوق بشر سوریه نقل کرده که کشتار گسترده در جبله، بانیاس و مناطق اطراف آن که مرکز علوی‌های سوریه است، بدترین خشونت سال‌های اخیر بوده است. رویترز نوشته است: «مقیاس گزارش شده خشونت، که شامل گزارش‌هایی از کشتار ده‌ها مرد علوی در یک روستا به سبک اعدام می‌شود، توانایی حکومت اسلام‌گرای حاکم را برای حکومت به شیوه‌ای فراگیر، که پایتخت‌های غربی و عربی گفته‌اند یک نگرانی کلیدی است، زیر سؤال می‌برد.»

■ ۸۰ اعدام میدانی در چند ساعت

تصاویر و گزارش‌های تکان‌دهنده‌ای درباره کشتار معترضان سوری در شبکه‌های اجتماعی منتشر شده است. کانال تلگرامی اخبار جبهه مقاومت نیروهای وابسته به جولانی طی روز گذشته در روستای التویم (علوی) در حومه حماه بیش از ۱۰۰ زن و مرد را از جمله ۱۵ کودک در خیابان‌ها اعدام خیابانی و با چاقو سلاخی کردند! گزارش‌های دیگر نیز، نشان‌دهنده روش‌هایی مشابه و کشتارهای سیستماتیک و فرقه‌ای است. خبرنگار المیادین در سوریه گفته که سلسله کشتارها در مناطقی از ساحل سوریه رخ داده است. او به نقل از منابع محلی گزارش کرد: «گروهی با لباس نظامی و امنیتی وارد روستای المختاریه شدند و مردان را از زنان و کودکان جدا کردند و مردان را کشتند.» در یک مورد، نیروهای وابسته به الجولانی یک جوان علوی را جلوی چشمان مادرش در حومه حماه می‌کشند. در یک مورد دیگر که تصاویر آن هم در شبکه‌های اجتماعی منتشر شده، یکی از شبه‌نظامیان وابسته به حکومت تحریرالشام، در حالی که سوار بر موتورسیکلت است، از آن پیاده شده و با شلیک مستقیم یک پیرمرد را شهید می‌کند. در صحنه‌ای دیگر، یک خودرو که به نظر می‌رسد حامل شبه‌نظامیان وابسته به حکومت تحریرالشام است، از روی یک جسد در خیابان عبور کرده و سپس با دنده عقب، مجدداً از روی آن عبور می‌کند. دیده‌بان سوریه صبح دیروز خبر داد که شبه‌نظامیان وابسته به حکومت مستقر در دمشق، تنها طی چند ساعت ۸۰ مورد اعدام میدانی انجام داده و در سه نقطه از جمله حومه شهر لاذقیه، سلحب و مصیاف دست به کشتار دسته‌جمعی زده‌اند. برخی منابع رسانه‌ای سوریه می‌گویند که جسد شیخ شعبان منصور (۹۰ ساله) و پسرش اهل روستای سقلبیه نیز یافته شده‌اند. گفته شده که شبه نظامیان وابسته به حکومت مستقر در دمشق، ابتدا او را به همراه پسرش دستگیر و از خانه‌اش ربوده‌اند و سپس جسد او پیدا شده است. مشاور نخست‌وزیر عراق گفته که جنگ مداوم در سوریه، راهکارهای عادلانه را حذف کرده است و سکوت بین‌الملل در قبال این جنایات وضعیت را وخیم کرده و طرف‌های حامی خشونت و قتل را تشویق می‌کند. او گفته که مثله کردن جنازه‌ها و ترساندن غیرنظامیان بحران سوریه را وخیم می‌کند؛ آن هم در شرایطی که در ماه مبارک رمضان، جهان اسلام باید شاهد رحمت و خیر باشد، [نه قتل و کشتار]».

وزارت خارجه عراق نیز با نگرانی شدید از تحولات امنیتی در سوریه و پیامدهای خطرناک آن برای امنیت و ثبات منطقه هشدار داده که ادامه خشونت‌ها منجر به تشدید بحران و افزایش بی‌ثباتی در منطقه خواهد شد.

«قیس الخزعلی» دبیرکل عصائب اهل الحق عراق با ابراز نگرانی عمیق از افزایش خشونت‌ها در سوریه، خواستار اقدام فوری برای حمایت جامعه بین‌المللی از شهروندان علوی شد. «الخزعلی» همچنین سکوت جامعه بین‌المللی را در برابر این وقایع غیرقابل قبول خواند و از تمامی کشورهایی که چه مستقیم و چه غیرمستقیم، در بحران سوریه نقش دارند، خواست مسئولیت خود را پذیرفته و برای توقف این خشونت‌ها و حفاظت از غیرنظامیان شیعه وارد عمل شوند. اسماعیل بقایی، سخنگوی وزارت امور خارجه در واکنش به گزارش‌های منتشرشده راجع به گسترش خشونت و ناامنی در نقاط مختلف سوریه، گفت: «جمهوری اسلامی ایران با دقت تحولات داخلی سوریه را رصد کرده و با نگرانی زیاد اخبار و گزارش‌های منتشره در مورد خشونت و ناامنی در مناطق مختلف این کشور را دنبال می‌کند.»

بقایی با یادآوری مسئولیت‌های حکومت موقت در تأمین امنیت تمامی شهروندان سوری، با ناامنی و خشونت و کشتار و آسیب مردم بی‌گناه سوریه از هر گروه و طایفه‌ای، به‌شدت مخالف بوده و آن را زمینه‌ساز گسترش بی‌ثباتی در منطقه و فتنه‌انگیزی بیشتر از سوی طرف‌های ثالث بخصوص رژیم صهیونیستی می‌داند. عباس عراقچی وزیر امور خارجه ایران نیز گفت: «فکر نمی‌کنم کسی شک داشته باشد که تحولات در سوریه با دخالت مستقیم ترکیه و چند کشور دیگر رخ داده است.» لذا مشکلاتی که به‌وجود آمده شامل اشغال گسترده سرزمین سوریه توسط اسرائیل، نابودی همه زیرساخت‌های دفاعی و علمی سوریه توسط اسرائیل و... طبیعتاً مسئولیتش با کسانی است که این تغییر و تحولات را انجام دادند.»

گزارش ۲

نخست‌وزیر قطر: حمله به ایران سراسر منطقه و پایگاه‌های امریکا را به آتش خواهد کشید

عراقچی: حمله نظامی قادر به نابودی تأسیسات هسته‌ای نیست

با افزایش تهدیدات خارجی علیه برنامه هسته‌ای ایران، عراقچی در اظهاراتی تأکید کرد به با توجه به متنوع بودن زیرساخت‌های هسته‌ای که به صورت مناسبی از آنها محافظت می‌شود، حمله نظامی قادر به نابودی آنها نیست. نخست‌وزیر قطر هم گزینه نظامی علیه تأسیسات هسته‌ای ایران را اقدامی خطرناک توصیف کرده که برای منطقه تبعات جبران‌ناپذیری خواهد داشت.

در روزهایی که امریکا و اسرائیل تهدید می‌کنند اگر دیپلماسی نتواند برنامه هسته‌ای ایران را متوقف کند، گزینه نظامی روی میز خواهد بود، سیدعباس عراقچی، وزیر خارجه ایران روز شنبه در پاسخ به این تهدیدها تلاش کرده که پیام بازدارنده‌ای به طرف‌های مقابل ارسال کند. عراقچی در حاشیه نشست سازمان همکاری‌های اسلامی در گفت‌وگو با خبرگزاری فرانسه، در پاسخ به این سؤال که آیا ایران آماده از سرگیری مذاکرات با امریکا در مورد برنامه هسته‌ای خود است، گفت: تا زمانی که امریکا به سیاست فشار حداکثری و تهدیدهای خود ادامه دهد، وارد مذاکره مستقیم با امریکا نخواهیم شد اما این بدان معنا نیست که در مورد برنامه هسته‌ای خود با طرف‌های دیگر مذاکره نخواهیم کرد، ما با سه کشور اروپایی در حال مذاکره هستیم، با روسیه و چین، سایر اعضای برجام در حال مذاکره هستیم و این گفت‌وگوها می‌تواند ادامه پیدا کند و فکر می‌کنم از این مسیر هم می‌توانیم به نتیجه برسیم. وزیر خارجه همچنین در پاسخ به این سؤال که به تهدید اسرائیل برای حمله به برنامه هسته‌ای ایران چگونه پاسخ می‌دهید، گفت: اولاً برنامه هسته‌ای ایران را نمی‌توان با عملیات نظامی از بین برد، به چند دلیل؛ دلیل اول این است که این فناوری است که ما به آن دست یافته‌ایم و فناوری در مغز است و نمی‌توان آن را بمباران کرد. ثانیاً، تأسیسات هسته‌ای ایران در بسیاری از نقاط مختلف کشور پراکنده است و به درستی محافظت می‌شود و ما مطمئن هستیم که نمی‌توان آنها را نابود کرد و سوم، ما توانایی پاسخگویی بسیار قوی و کاملاً متناسب و متعادل را داریم. اسرائیلی‌ها خودشان می‌دانند و دیگران در منطقه می‌دانند که هر اقدامی علیه ایران انجام شود، اقدام مشابهی علیه اسرائیل به دنبال خواهد داشت. وی تأکید کرد: «بنابراین من فکر می‌کنم تهدید جنگ علیه ایران تهدیدی است که فقط درباره آن صحبت می‌شود، اجرای این تهدید خطر بسیار بزرگی خواهد بود و می‌تواند به یک آتش فراگیر در منطقه تبدیل شود، نه اینکه ایران این کار را انجام دهد، بلکه این خواست اسرائیل است که بقیه کشورهای منطقه را درگیر جنگ کرده و امریکا را به جنگ بکشاند. کشاندن امریکا به جنگ در منطقه یک برنامه اسرائیلی است. اگر امریکا وارد جنگ در منطقه شود به شدت آسیب‌پذیر خواهد بود و خود آنها هم این موضوع را می‌دانند.» این در حالی است که سایت‌هایی مانند فردو در اعماق کوه قرار دارند و حمله به آنها نیازمند بمب‌های سنگرشکن فوق‌پیشرفته است و سامانه‌های پدافندی قوی نیز در اطراف تأسیسات هسته‌ای مستقر هستند که می‌توانند تهدیدات خارجی را خنثی کنند. اسرائیل و امریکا در سال‌های اخیر از روش‌هایی مانند ویروس استاکس‌نت و حملات خرابکارانه برای توقف برنامه هسته‌ای ایران استفاده کرده‌اند، اما ایران نه‌تنها این آسیب‌ها را جبران کرده، بلکه برنامه هسته‌ای خود را توسعه داده است.

■ فاجعه بزرگ برای منطقه

با اینکه مقامات واشینگتن و تل‌آویو به راحتی از تهدید حمله نظامی به تأسیسات هسته‌ای ایران سخن می‌گویند، اما این مسئله کشورهای عرب منطقه را نیز نگران کرده است. محمد بن عبدالرحمن آل ثانی، نخست‌وزیر قطر، دیروز در گفت‌وگو با تاکر کارلسون، روزنامه‌نگار امریکایی در پاسخ به سؤالی مبنی بر اینکه «با توجه به اینکه تأسیسات هسته‌ای ایران در آن سوی آب‌های قطر قرار دارد، اگر آنجا منفجر شود، چه اتفاقی برای این کشور خواهد افتاد»، گفت: «اگر به تأسیسات ایران حمله شود یا این تأسیسات منفجر شود، فاجعه بزرگ زیست‌محیطی رخ خواهد داد و کل کشورهای منطقه آب نخواهند داشت و ذخایر آبی ما ظرف سه روز خالی خواهند شد.» نخست‌وزیر قطر گفت: «نه آب، نه ماهی، هیچ‌چیز. هیچ حیاتی نخواهد داشت. این یک فاجعه محیط‌زیستی تاریخی و تغییردهنده تاریخ خواهد بود. بسیاری از مردم حتی نمی‌دانند که قطر و ایران چقدر به هم نزدیک هستند و چطور با هم پیوسته‌اند. من برای آن سناتور نقشه‌ای کشیدم تا او متوجه شود. هیچ‌گونه حمله نظامی در منطقه مورد حمایت قطر نخواهد بود.» او گفته که «تولید سلاح هسته‌ای از سوی ایران چیزی نیست که ما شنیده یا دیده باشیم. گزینه نظامی علیه ایران شروع یک جنگ منطقه‌ای خواهد بود. توافق با ایران قابل دستیابی است.»

نخست‌وزیر قطر گفته که هر کشوری در منطقه نگران اقدام علیه ایران است و «منافع امریکا در پایگاه‌های نظامی و تأسیسات انرژی وحتی امکانات آموزشی در منطقه با خطر مواجه می‌شود.»

چالش

ترامپ: مذاکره با اوکراین دشوارتر از روسیه است

پس از شکست مذاکرات امضای قرارداد مواد معدنی بین امریکا و اوکراین، دونالد ترامپ به این نتیجه رسیده که معامله کردن با اوکراین دشوارتر از روسیه است.

درحالی که دونالد ترامپ، رئیس‌جمهور امریکا قبل از ورود به کاخ سفید گفته بود که در مدت ۲۴ ساعت به جنگ اوکراین پایان خواهد داد، پس از چند دور رایزنی با مقامات اوکراینی نظرش تغییر یافته است. دونالد ترامپ در تازه‌ترین اظهارات خود گفت در تلاش‌هایش برای برقراری صلح میان روسیه و اوکراین، به این نتیجه رسیده که توافق با کی‌یف سخت‌تر از آن چیزی است که تصورش را می‌کرد. به گزارش بی‌بی‌سی، ترامپ جمعه شب در کاخ سفید به خبرنگاران گفت: «ایالات متحده در حال حاضر با روسیه به خوبی تعامل می‌کند و معامله با مسکو ممکن است راحت‌تر از معامله با کی‌یف باشد.» دونالد ترامپ گفت که به ولادیمیر پوتین، رئیس‌جمهور روسیه، اعتماد دارد اما سر و کله زدن با اوکراین دشوار تر است. ترامپ تأکید کرد: «باتوجه به اینکه اوکراین هیچ کارتی برای بازی ندارد، به این نتیجه رسیدم که برای دستیابی به توافق نهایی، شاید آسان‌تر این باشد که با روسیه مشارکت کنیم که البته تعجب‌آور هم هست چون آنها همه کارت‌ها را در اختیار دارند.» وی با اشاره به اینکه امریکا در تلاش برای کمک به حل مناقشه است، تأکید کرد: «اوکراین باید تلاش بیشتری انجام دهد و کار را تمام کند.» سخنان ترامپ را یک نماینده اوکراینی هم تأیید کرده است.

«آرتم دمیتروک»، نماینده پارلمان اوکراین روز شنبه در سخنانی مقام‌های کی‌یف را متهم کرد که منطق دونالد ترامپ در قبال اوکراین را درک نمی‌کنند و این همان دلیل تنش در روابط دو کشور است. دمیتروک در کانال تلگرام نوشت: «مشکل کی‌یف این است که تعداد کمی از مقام‌های اوکراینی تاریخ را می‌دانند و بیشتر آنها نمی‌خواهند درباره ویتنام، افغانستان یا عراق چیزی بدانند.» اظهارات ترامپ تا حد زیادی به جلسه ۲۸ فوریه با ولودیمیر زلنسکی، رئیس‌جمهور اوکراین در کاخ سفید مربوط می‌شود؛ جلسه‌ای که مقابل دوربین‌های زنده تلویزیونی به یک جنگ لفظی تمام‌عیار بدل شد و در نهایت به خروج تحقیرآمیز رئیس‌جمهور اوکراین از کاخ سفید انجامید. در آن دیدار قرار بود که توافق مواد معدنی کمیاب اوکراین بین ترامپ و زلنسکی امضا شود که به سرانجام نرسید. همزمان با اظهارات ترامپ درباره دشوار بودن مذاکرات با اوکراین، وزارت خارجه امریکا روز شنبه در بیانیه‌ای اعلام کرد، مارکو روبیو، وزیر امور خارجه امریکا در تماس تلفنی با آندری سیبیها، وزیر امور خارجه اوکراین بر لزوم برداشتن گام‌هایی برای دستیابی به صلح پایدار توسط همه طرف‌های درگیر تأکید کرد. وزیر امور خارجه اوکراین اعلام کرد که با مارکو روبیو گفت‌وگوی «سازنده» داشته است. وزیر خارجه اوکراین گفت: «با روبیو درباره نشست آتی هیئت‌های اوکراین و امریکا در عربستان صحبت کردم. ما خواهان پایان دادن به جنگ هستیم و رهبری امریکا برای دستیابی به صلح پایدار ضروری است.»

خبر کوتاه

دیدار سرپرست سفارت ایران در کابل با یک مقام طالبان

سرپرست سفارت جمهوری اسلامی ایران در کابل با سرپرست وزارت صحت عامه طالبان دیدار و گفت‌وگو کرد.

به گزارش ایسنا، «علیرضا بیکدلی» سرپرست سفارت کشورمان در کابل با «مولوی نور جلال جلالی» سرپرست وزارت صحت عامه افغانستان در مورد برنامه همکاری دو کشور در زمینه بهداشت، درمان و آموزش پزشکی در سال ۱۴۰۴ گفت‌وگو کرد.

آنکارا هم نشست یک‌شنبه اردن را تأیید کرد

یکی از منابع دیپلماتیک آنکارا روز شنبه ضمن تأیید خبر وزارت خارجه اردن اعلام کرد، هیئت‌های عالی‌رتبه از ترکیه، اردن، سوریه و عراق روز یک‌شنبه در امان درباره همکاری‌های امنیتی دیدار می‌کنند.

ماه گذشته میلادی «هاکان فیدان» وزیر خارجه ترکیه گفته بود که این چهار کشور قرار است گام‌هایی را در راستای مقابله مشترک با داعش در منطقه داشته باشند و هدف‌شان برگزاری نخستین دیدار در این باره در اردن است. بنابر گزارش رویترز، این منبع دیپلماتیک ترکیه که خواست نامش فاش نشود، گفت وزرای خارجی این چهار کشور به همراه وزرای دفاعی یا رؤسای نظامی و همچنین رؤسای سازمان‌های اطلاعاتی در این نشست حضور می‌یابند. این منبع همچنین اعلام کرد این مقام‌ها قرار است همکاری در زمینه‌های امنیتی، مقابله با تروریسم و جرایم سازمان‌یافته به همراه تحولات در منطقه را مورد بررسی قرار دهند.

پرونده

آمار تکان‌دهنده وضعیت زنان غزه در روز جهانی زن

مقامات غزه با ارائه آماری هولناک که در روز جهانی زن منتشر شده، توجه جامعه جهانی را به جنایات رژیم صهیونیستی علیه زنان فلسطینی در جریان جنگ اخیر جلب و اعلام کردند که هزاران زن شهید، مجروح، بی‌سرپرست و آواره شده‌اند.

۱۲ هزار و ۳۱۶ زن فلسطینی در حملات نیروهای رژیم صهیونیستی به غزه در طول جنگ بعد از هفتم اکتبر ۲۰۲۳ به شهادت رسیده‌اند که بسیاری از آنها در حملات عمدی و مستقیم جان باخته‌اند. این آمار را «سلامه معروف» رئیس دفتر اطلاع‌رسانی دولتی در نوار غزه اعلام کرده و گفته که جنایات رژیم صهیونیستی علیه زنان فلسطینی در جریان جنگ غزه همچنان ادامه دارد و ابعاد این فاجعه روزبه‌روز گسترده‌تر می‌شود. معروف گفت که در این جنگ، ۱۳ هزار و ۹۰۱زن بیوه و خانواده‌های آنها بی‌سرپرست شده‌اند. علاوه بر این، ۱۷هزار مادر فرزندان خود را در این جنگ از دست داده‌اند. وی افزود که حدود ۵۰هزار زن باردار در شرایط غیرانسانی زایمان کرده‌اند و ۱۶۲ هزار زن نیز به بیماری‌های واگیردار مبتلا شده‌اند. به گفته این مقام فلسطینی، ۲هزار زن و دختر در پی قطع عضو، دچار معلولیت دائمی شده‌اند و تا پایان عمر با این وضعیت زندگی خواهند کرد و ده‌ها زن فلسطینی نیز به دست نیروهای اشغالگر بازداشت و در زندان‌های رژیم صهیونیستی تحت شکنجه قرار گرفته‌اند. مقامات غزه و نهادهای حقوق بشری بارها از جامعه بین‌المللی خواسته‌اند که به این جنایات واکنش نشان دهد و اقدامات لازم را برای توقف این فجایع انسانی اتخاذ کند.

همچنین سازمان امور اسرا و آزادگان فلسطینی اعلام کرد که رژیم صهیونیستی پس از آزادی برخی از اسرا، همچنان ۲۱ زن فلسطینی را در بازداشت نگه داشته و آنها را در زندان‌های خود تحت جنایات سازمان‌یافته قرار داده است. طبق گزارش خبرگزاری سما، این سازمان اعلام کرد: بر اساس گزارش نهادهای حقوقی، از هفتم اکتبر ۲۰۲۳ تاکنون، ۴۹۰ زن فلسطینی از سوی نیروهای اشغالگر رژیم صهیونیستی بازداشت شده‌اند که در میان آنها دختران نوجوان نیز دیده می‌شوند.

واکنش

تهدید انصارالله

صهیونیست‌ها ۴ روز برای انجام تعهدات‌شان فرصت دارند

تقلای صهیونیست‌ها برای سنگ‌اندازی در اجرای توافق آتش‌بس و خودداری اشغالگران از اجرای تعهدات خود، انصارالله را بر آن داشت تا به صراحت به این رژیم هشدار دهد، چنانچه طی چهار روز، مانع از ارسال کمک برای مردم غزه شود، باید منتظر از سرگیری حملات دریایی باشد.

توافق آتش‌بس میان حماس و رژیم صهیونیستی، به دلیل سرپیچی تل‌آویو از اجرای مرحله دوم، در آستانه فروپاشی قرار دارد. این در حالی است که ایال زمیر، رئیس ستاد کل ارتش اسرائیل، طرحی را برای آغاز حمله جدید به نوار غزه تصویب کرده و ارتش این رژیم هم در تدارک برای انجام عملیات نظامی در باریکه غزه است. از طرفی، جنبش حماس تمایلی به اجرای طرح صلح پیشنهادی استیو ویتکاف، فرستاده ویژه دونالد ترامپ ندارد. به این ترتیب می‌توان گفت که مذاکرات به بن‌بست رسیده است. به عبارتی، تصمیم رژیم صهیونیستی برای فراخوان ۴۰۰ هزار نیروی ذخیره و توقف ارسال کمک‌های بشردوستانه به غزه، احتمال از سرگیری جنگ را افزایش داده و واکنش گروه‌های مقاومت منطقه‌ای، از جمله انصارالله یمن را به همراه داشته است. سید بدرالدین الحوثی، رهبر جنبش انصارالله یمن هشدار داد که اگر رژیم صهیونیستی طی چهار روز آینده همچنان از ارسال کمک‌های بشردوستانه به غزه جلوگیری کند، عملیات دریایی این گروه علیه اسرائیل از سر گرفته خواهد شد. وی همچنین تأکید کرد: «رژیم صهیونیستی از تعهدات خود در موضوع کمک‌های انسانی سر باز زده است، در حالی که برادران ما در حماس به تمامی تعهدات خود در توافق پایبند بوده‌اند.» مقاومت حماس از تصمیم انصارالله تقدیر کرد. در بیانیه حماس آمده است: «این تصمیم شجاعانه که نشان‌دهنده عمق پیوند برادران انصارالله و ملت برادر یمن با فلسطین و بیت‌المقدس است، در ادامه مواضع مبارک آنها در حمایت و پشتیبانی است که طی ۱۵ ماه جنگ نسل‌کشی در نوار غزه از خود نشان دادند.» حماس از جامعه بین‌الملل و سازمان ملل خواست که اقدامی فوری برای توقف جنایت گرسنه‌نگه داشتن غیرنظامیان بی‌گناه در نوار غزه از طریق بسته نگه‌داشتن گذرگاه‌ها و جلوگیری از ورود کمک‌های امدادی و بشردوستانه از خود نشان دهند. مقاومت اسلامی، همچنین از دولت‌ها و ملت‌های عربی و اسلامی خواست که گام‌هایی عملی برای در هم شکستن محاصره برادران‌شان در نوار غزه اتخاذ کنند و به هر شیوه‌ای که می‌توانند برای خنثی کردن طرح اشغالگر فاشیست برای گرسنه نگه داشتن و محروم کردن آنها از حق زندگی، تلاش کنند.

■ اسرائیل نمی‌تواند فراخوان سرباز را اجرا کند

بیانیه‌ها و پیام‌های ویدئویی که مقاومت در نوار غزه منتشر کرده، حاکی از شدت بحران در مذاکرات مربوط به آتش‌بس در غزه است جمعه شب، کتائب القسام (شاخه نظامی حماس) یک ویدئو از متان آنجلیست، نظامی اسیر منتشر کرد که طی آن، وی از کابینه رژیم صهیونیستی خواست که هر چه سریع‌تر مرحله دوم آتش‌بس را اجرا کند. او هشدار داد که تداوم فشار نظامی بر نوار غزه به مرگ او و دوستانش در اسارت منجر خواهد شد. این ویدئو یک روز پس از سخنان ابوعبیده، سخنگوی نظامی کتائب القسام منتشر شد که گفته بود، حماس به روند انتقال به مرحله دوم آتش‌بس پایبند است و همه پیشنهادهای غیر از این امر طی مدت اخیر را رد کرده است. در چنین فضایی یک هیئت از حماس به ریاست محمد درویش و شماری از رهبران این جنبش از جمله خلیل الحیه، عازم قاهره شده تا به میانجیگر مصر، موضع خود را ابلاغ کند. تلویزیون رژیم صهیونیستی تأیید کرد که حماس پیشنهادهای ارائه شده مبنی بر تمدید مرحله نخست آتش‌بس و آزاد کردن اسرای اسرائیلی بیشتر را رد کرده و در مقابل، سطح سیاسی اسرائیل نیز به ارتش دستور آماده‌باش برای از سرگیری جنگ در غزه طی چند روز یا چند هفته آینده را صادر کرده است و قرار است نام جدیدی برای حمله به نوار غزه انتخاب شود. روزنامه لبنانی الاخبار در این خصوص نوشت که موضع صهیونیست‌ها مبنی بر بازگشت به گزینه نظامی با موانعی همراه است. آلون بن دیوید، تحلیلگر نظامی صهیونیست معتقد است: «ارتش اسرائیل در سایه استقرار نیروهایش در سوریه، لبنان و کرانه باختری و نیاز به حداقل ۱۰ هزار نیروی نظامی دیگر، در حال حاضر قادر به فراخواندن چهار لشکر برای حمله به نوار غزه با شتاب قبلی نیست.» روزنامه هاآرتص هم در گزارشی به این موضوع پرداخت و نوشت: «نسبت پاسخ به فراخوان برای خدمت ذخیره به ۵۰ درصد کاهش یافته است، زیرا بسیاری از سربازان می‌بینند که انگیزه‌های از سرگیری جنگ بیشتر سیاسی است تا نظامی.»

■ ادامه نقض آتش‌بس همراه با حملات به کرانه باختری

شورای امنیت، ژوئن گذشته پیش‌نویس قطعنامه‌ای را تصویب کرد که بر برقراری آتش‌بس دائمی، عقب‌نشینی کامل ارتش رژیم صهیونیستی از غزه، تبادل اسرا، بازسازی، بازگشت آوارگان و مخالفت با هرگونه تغییری در جغرافیای جمعیتی نوار غزه استوار بود. ریاض منصور، نماینده دائم فلسطین در سازمان ملل در نامه‌ای به آنتونیو گوترش، دبیرکل سازمان ملل، رئیس فعلی شورای امنیت در ماه مارس جاری (دانمارک) و «فیلیمون یانگ» رئیس مجمع عمومی سازمان ملل از آنها خواست اقدام فوری را برای تضمین تداوم اجرای توافق آتش‌بس در غزه و بازگشت فلسطینی‌ها به تمامی نقاط نوار غزه در پیش بگیرند.

جوان

روزنامه سیاسی، اجتماعی و فرهنگی صبح ایران

صاحب امتیاز: پیام‌آوران نشر روز
مدیرعامل و مدیر مسئول: محمدجواد اخوان
سردبیر: غلامرضا صادقیان
آدرس: تهران، خیابان بیهقی
کوچه شهید اکبر زجاجی (چهاردهم غربی)، پلاک ۱۲
سازمان آگهی‌ها: ۸۸۵۴۵۴۸۸
روابط عمومی: ۸۸۵۲۳۰۶۰- فکس: ۸۸۴۹۸۴۶۶
توزیع: مؤسسه نشر گستر امروز نوین ۸۸۷۳۰۹۴۲
چاپ: همشهری
Public@JavanOnline.ir

| روزنامه جوان | شماره ۷۲۶۳ | یک‌شنبه ۱۹ اسفند ۱۴۰۳ | ۸ رمضان ۱۴۴۶ | اذان ظهر: ۱۲:۱۵ |
غروب آفتاب: ۱۸:۰۷ |اذان مغرب: ۱۸:۲۵ |نیمه‌شب شرعی: ۲۳:۳۳ |اذان صبح فردا: ۰۴:۵۹ |طلوع آفتاب فردا: ۰۶:۲۲ |

حکمت

امیرالمؤمنین امام علی علیه السلام:

خصلت های والای انسانی، جز با عفت و ایثار، کامل نمی گردد.

غرر الحکم: ج ۶ ص ۳۹۶ ح ۱۰۷۴۵

نما | حسین کشتکار

دیده‌بان

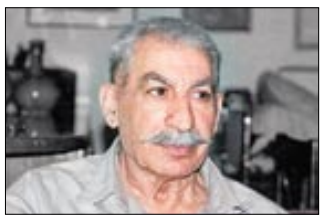

نمایشگاه لندن میزبان عاشقانه‌های نادر ابراهیمی برای همسرش

انتشارات شمع و مه نسخه انگلیسی «چهل نامه کوتاه به همسرم» نادر ابراهیمی را در نمایشگاه کتاب لندن عرضه می‌کند.

به گزارش جوان، افشین شحنه‌تبار، مدیر انتشارات شمع و مه، در گفت‌وگو با تسنیم از انتشار ترجمه انگلیسی «چهل نامه کوتاه به همسرم»، نوشته نادر ابراهیمی خبر داد و گفت: این کتاب به کوشش احمد مرعشی به انگلیسی ترجمه شده است. پیش از این ترجمه آلمانی این کتاب نیز منتشر شده و در نمایشگاه کتاب فرانکفورت رونمایی شده بود. وی ادامه داد: در نظر داریم تا رونمایی از این ترجمه را در نمایشگاه کتاب لندن به همراه رونمایی از کتاب عکس «پرشیا» برگزار کنیم. شحنه‌تبار افزود: احمد مرعشی، استاد دانشگاه در انگلستان کار ترجمه این دو کتاب را بر عهده داشته است.

اجرای دو نمایش تازه در تماشاخانه ایران‌شهر

دو نمایش «شک» به کارگردانی کورش سلیمانی و «بازی استریندبرنگ» به کارگردانی محمدرضا مالکی از ۱۷ فروردین ۱۴۰۴ در تماشاخانه ایران‌شهر به صحنه می‌رود.

نمایش «شک» به نویسندگی جان پاتریک شنلی، ترجمه محمد منعم و کارگردانی کورش سلیمانی و با بازی رویا افشار، بهنام تشکر، ویدا جوان، ساناز نجفی از ۱۷ فروردین ساعت ۲۱ در سالن سمندریان تماشاخانه ایران‌شهر اجراهای خود را آغاز می‌کند. نمایش «بازی استریندبرگ» نوشته فردریش درونمات، ترجمه حمید سمندریان و کارگردانی محمدرضا مالکی با بازی محمدرضا مالکی، صفورا خوش طینت، مجید اسلامی دیگر نمایش سالن سمندریان است که از ۱۷ فروردین ساعت ۱۹ به صحنه می‌رود.

دلیل مرگ جین هکمن و همسرش روشن شد

جین هکمن یک هفته پس از همسرش بر اثر بیماری قلبی و آلزایمر درگذشت.

به گزارش مهر به نقل از ورایتی، پزشک قانونی اعلام کرد جین هکمن حدود یک هفته پس از درگذشت همسرش، بتسی آراکاوا، از دنیا رفته است. رئیس پزشک قانونی نیومکزیکو گفت جین هکمن بازیگر مشهور سینما، بر اثر بیماری قلبی عروقی و بیماری آلزایمر از دنیا رفته و همسرش آراکاوا یک هفته پیش از وی، در ۱۱ فوریه، بر اثر ابتلا به ویروس هانتا که یک ویروس کشنده است که توسط موش‌ها منتقل می‌شود، جان باخته است. پزشک قانونی فوت هر دو را ناشی از علل طبیعی خواند و هر نوع عامل مشکوک در این میان را رد کرد.

بازیگر سریال «تاج» به‌خاطر حمایت از فلسطین احضار شد

بازیگر و فعال بریتانیایی که برای نقش‌آفرینی در سریال «تاج» شناخته می‌شود، برای شرکت در تظاهرات طرفداران فلسطین در لندن، احضار شده است.

به گزارش جوان، این بازیگر ۴۴ ساله در پستی در اینستاگرام اعلام کرد که نامه‌ای از پلیس متروپولیتن لندن دریافت کرده است. این موضوع مربوط به تظاهراتی است که توسط کمپین همبستگی با فلسطین (PSC) در وایت‌هال لندن در ۱۸ ژانویه سازماندهی شد. این تظاهرات پس از آن که پلیس برنامه‌های برگزارکنندگان برای راهپیمایی در نزدیکی بی‌بی‌سی را محدود کرد، به یک تجمع ایستا تغییر یافت. گروهی از معترضان پس از این تجمع به سمت میدان ترافالگار لندن حرکت کردند. عبدالله که در فیلم مهیج «روز شغال» (۲۰۲۴) نیز بازی کرده است، اشاره کرد که هنوز مشخص نیست او یا دیگران با اتهاماتی مواجه خواهند شد یا خیر. او ابراز نگرانی کرد که حقوق اعتراض در بریتانیا ضایع شده و باید از آن دفاع کرد.

به گزارش عرب نیوز، این بازیگر در بیانیه آنلاین خود به مستند «سرزمین دیگری نیست» که درباره فلسطین ساخته شده و این هفته برنده جایزه اسکار شد نیز اشاره کرد و نوشت: «در حالی که تلاش‌های نگران کننده‌ای برای سانسور صداهایی که از فلسطین دفاع می‌کنند وجود دارد، حتی زمانی که با درخواست‌های آشکار برای پاک‌سازی قومی مواجه است، این تلاش‌ها موفق نخواهند شد. روزهای سکوت و ارعاب گذشته است. خطرات بسیار بالاست و همان‌طور که امروز با برنده شدن «سرزمین دیگری نیست» در اسکار می‌بینیم، حرکت در جهت عدالت و انسانیت مشترک است.»

«جوان» بر اساس گزارش‌های منتشر شده در سایت تلوبیون بررسی کرد

بازدید میلیونی مخاطبان از «محفل» در کمتر از یک هفته

سریال «ذهن زیبا» که اقتباسی آزاد از زندگی دکتر حسین بهاروند را روایت می‌کند پس از پخش پنج قسمت به میزان رضایتمندی ۹۰ درصدی در تلوبیون رسیده است

■ **فاطمه زهرا شاه کرمی**

با نگاهی به صفحه رسمی سریال‌های رمضان در تلوبیون می‌توان به آماری از میزان رضایتمندی از سه سریال در حال پخش تلویزیون با گذشت شش روز از ماه رمضان رسید. این در حالی است که برنامه قرآنی «محفل» با کسب رکورد بازدید میلیونی در جایگاه بالاتری نسبت به سریال‌های مناسبتی امسال تلویزیون قرار دارد، موفقیتی که در سه فصل این برنامه تکرار شده است.

طی سال‌های اخیر با حلول ماه مبارک رمضان مخاطبان منتظر پخش برنامه‌های مناسبتی هستند. در طول این سال‌ها به غیر از سریال‌های مناسبتی، برنامه‌های گفت و گو محور مانند برخی فصول «ماه عسل» توانسته‌اند اسم خودشان را در میان برنامه‌های پربیننده صدا و سیما ثبت کنند. در سه سال اخیر برنامه محفل با رویکردی قرآنی و البته محتوایی جذاب و بدیع توانسته است ضمن عبور از سریال‌های مناسبتی در جایگاه پر بیننده‌ترین برنامه تلویزیون و سایت تلوبیون قرار بگیرد. امسال سومین سالی است که این برنامه تولید و به مناسبت ماه مبارک رمضان از یک‌شنبه شب ۱۲ اسفند مهمان خانه‌های ایرانیان شده است. این برنامه کاری از مرکز هنری رسانه‌ای نهضت است و روی آنتن شبکه ۳ سیما می‌رود.

■ **فصل سوم یک موفقیت قرآنی**

فصل جدید برنامه محفل با اجرای رسالت بوذری و با تغییراتی در کارشناسان و میزبانان برنامه از ابتدای ماه مبارک رمضان هر شب از شبکه ۳ و شبکه قرآن سیما روی آنتن رفته است. حجت‌الاسلام غلامرضا قاسمیان، حامد شاکرنژاد، احمد ابوالقاسمی و قاری بین‌المللی حسنین حلو در این برنامه حضور دارند. سید جلال معصومی به عنوان میزبان جدید در این فصل از برنامه به ترکیب کارشناسان اضافه شده است که حضوری فعالانه هم دارد. تحصیل در دانشگاه علامه طباطبایی و سپس ادامه تحصیل در مقاطع بالاتر در اسپانیا و انگلستان، باعث شده است فضاهای متفاوتی را تجربه کند و اجرای متفاوتی هم در قامت میزبان در برنامه داشته باشد. او قاری و مدرس قرآن است که به پنج زبان زنده دنیا هم تسلط دارد.

این ترکیب و سوژه‌های مختلفی که در «محفل» حضور دارند باعث شده است برنامه در یک هفته اول بیش از یک میلیون بازدید در تلوبیون داشته باشد. این برنامه از صفحه تلوبیون شبکه قرآن نیز بازدیدی جداگانه دارد و فقط بازدید شبکه ۳ آن حدود یک میلیون و ۱۶۰ هزار مخاطب بوده است.

در سه سال اخیر برنامه محفل با رویکردی قرآنی و البته محتوایی جذاب و بدیع توانسته است ضمن عبور از سریال‌های مناسبتی در جایگاه پر بیننده‌ترین برنامه تلویزیون و سایت تلوبیون قرار بگیرد

«محفل» به تهیه کنندگی سید محمدحسین هاشمی گلپایگانی و پنج میزبان که همگی از قاریان و مفسران قرآن هستند، تولید شده و امسال بعد بین‌المللی برنامه پررنگ‌تر شده است. شرکت کننده‌های مختلفی در سنین کودک و نوجوان تا بزرگسال از کشورهای دیگر در برنامه حضور دارند. میزبانان برنامه «محفل» در این سال‌ها با حضور در کشورهای مختلف از جمله پاکستان، لبنان، سوریه و شهرهای مختلف ایران مانند جزیره بوموسی، مشهد، اراک، چارک، البرز، شیراز و مکان‌های مختلفی از شهر تهران این برنامه را برگزار کردند.

■ **رکورد تازه محفل**

با وجود گذشت کمتر از یک هفته از شروع ماه مبارک رمضان و شروع برنامه‌های مناسبتی تلویزیون برنامه محفل بیش از یک میلیون بار از صفحه تلوبیون شبکه ۳ دیده شده است؛ آماری که هیچ کدام از دیگر برنامه‌های تلویزیونی و حتی سریال‌های مناسبتی به آن نزدیک نشده‌اند. بر اساس این آمار سریال‌های رمضانی همچون «بدل» ۳۷۸ هزار بازدید، «ذهن زیبا» ۲۳۵ هزار بازدید و «مرهم» ۲۳۸ هزار بازدید داشته‌اند. همچنین در میان برنامه‌های رمضانی نیز بعد از «محفل»، برنامه «زندگی پس از زندگی» با ۷۲۷ هزار بازدید قرار دارد و بعد از آن «مردان آهنین» ۲۱۰ هزار بازدید و فصل جدید «هموطنز» ۱۶۳ هزار بازدید داشته است که هر دو برنامه از ابتدای ماه رمضان شروع شده‌اند.

پخش سه سریال ایرانی «بدل»، «ذهن زیبا» و «مرهم» همزمان با آغاز مبارک رمضان آغاز شد و بر این اساس، اولین سریال (بدل) ساعت ۲۰ و ۳۰ دقیقه در شبکه ۳ روی آنتن می‌رود و پس از آن مجموعه تلویزیونی «مرهم» روی آنتن شبکه ۲ می‌رود و ساعت پخش آخرین سریال (ذهن زیبا) هم ۲۲ در شبکه یک است. تاکنون خبری رسمی درباره تعداد بیننده سریال‌های رمضان ۱۴۰۳ـ۱۴۰۴ و همچنین میزان رضایتمندی از این مجموعه‌ها از سوی صداوسیما منتشر نشده است که با توجه به فاصله اندک از آغاز مجموعه‌های مناسبتی چندان هم عجیب به نظر نمی‌رسد.

■ **اقبال مخاطب به ذهن زیبا**

با این همه، نگاهی به صفحات این سه سریال در بخش رمضان پلتفرم رسمی صداوسیما (تلوبیون)، میزان رضایتمندی کاربران در بخش فضای مجازی را یادآور می‌شود. بر همین اساس و پس از پخش پنج قسمت از سریال «ذهن زیبا»، این مجموعه مناسبتی به میزان رضایتمندی ۹۰ درصد در تلوبیون رسیده است.

سریال «ذهن زیبا» اقتباسی آزاد از زندگی دکتر حسین بهاروند است و داستان یک محقق برجسته زیست‌شناسی را روایت می‌کند که پس از دستیابی به دستاوردهای علمی بزرگ، با چالش‌های ذهنی و پیچیدگی‌های شخصی روبه‌رو می‌شود. این داستان نگاهی به زندگی فردی دارد که در کنار موفقیت‌های علمی، با مشکلات درونی خود دست و پنجه نرم می‌کند. سریال «ذهن زیبا» به تهیه کنندگی علی‌اکبر تحویلیان و کارگردانی سیدمحمدرضا خردمندان ساخته شده است.

اما سریال ماه رمضانی شبکه ۲ با نام «مرهم» رضایت ۱۰۰ درصدی بینندگان را در تلوبیون ثبت کرده است. داستان «مرهم» درباره زنی است که پس از سال‌ها دوری از ایران، برای یافتن گمشده‌اش بازمی‌گردد و با حوادث غیرمنتظره‌ای روبه‌رو می‌شود. داستان در میان خانواده‌های روحانیون می‌گذرد و چالش‌های آنها در مسیر تبلیغ و مواجهه با ماجراهای مختلف را نشان می‌دهد. این سریال به کارگردانی محمدرضا آهنج، نویسندگی محسن جسور و حسین سلیمانی و تهیه کنندگی سیدسجاد قافله باشی، پرویز امیری، برای افراد بالای ۱۳ سال مناسب تشخیص داده شده است. مونا کرمی، رؤیا جاویدنیا، ویدا جوان، صفا آقاجانی، نسیم ادبی، بهرام ابراهیمی، کوروش سلیمانی، سپند امیرسلیمانی، کمند امیرسلیمانی، نادر سلیمانی، سیاوش چراغی‌پور و علیرضا استادی بازیگران این سریال هستند.

سریال طنز «بدل» هم از کاربران تلوبیون رضایت ۷۸ درصدی را دارد. سریال «بدل» به کارگردانی علی مسعودی، درباره خانواده‌ای است که سال‌هاست در شغل عطاری فعالیت می‌کنند. با تغییرات زندگی مدرن، این خانواده با چالش‌های جدیدی روبه‌رو می‌شوند. شهرام قائدی بازیگر اصلی این سریال است. هادی عامل هاشمی، داریوش سلیمی، اصغر حیدری، ساعد هدایتی و اشکان اشتیاق از دیگر بازیگرانی هستند که در سریال تلویزیونی «بدل» بازی می‌کنند.

تجسمی

گزارش «جوان» از آسیب یکی از تابلوهای پیکاسو در موزه هنرهای معاصر

دست نابلد به آثار هنری نرسد!

■ **احمد جوان**

روز گذشته انتشار خبر آسیب دیدن یکی از تابلوهای بابلو پیکاسو در حین مرمت در موزه هنرهای معاصر به مهم‌ترین خبر حوزه تجسمی تبدیل شد. خبری که پس از چند ساعت از سوی مشاور موزه‌ها و میراث هنر معاونت هنری وزارت ارشاد رد شد، ولی موزه‌های هنرهای معاصر تکذیبیه‌ای رسمی در این باره صادر نکرد تا این موضوع مبهم و چالش برانگیز باقی بماند.

روز گذشته خبرگزاری فارس در خبری با عنوان «تابلو پیکاسو در موزه هنرهای معاصر آسیب دید» چنین نوشت «گزارش‌ها از موزه هنرهای معاصر تهران حاکی از آن است که روند مرمت برخی آثار ارزشمند بدون حضور متخصصان معتبر و با روش‌های غیرعلمی انجام شده است. همچنین دو منبع به خبرنگار تجسمی فارس گفته‌اند یکی از آثار بسیار فاخر پیکاسو در حین مرمت غیراصولی آسیب دیده است». پس از انتشار این خبر، رضا دبیری‌نژاد، مشاور موزه‌ها و میراث هنر معاونت هنری وزارت ارشاد بحث آسیب دیدن یکی از تابلوهای پیکاسو را رد کرد: «ماجرای آسیب دیدن یک اثر از پیکاسو در موزه هنرهای معاصر را رد می‌کنم. به زودی نمایشگاه آثار پیکاسو افتتاح خواهد شد و زمانی که در معرض دید قرار بگیرند، متوجه خواهید شد که هیچ اثری آسیب ندیده است.»

دبیری‌نژاد در ادامه مرمت آثار پیکاسو را این‌گونه شرح داد «برای مرمت و بهبود وضعیت آثار پیکاسو یک تیم حرفه‌ای با تجربه و تحصیل کرده مرمت به کار گرفته شدند. تیم مرمت فعلی تجربه بهبودسازی چند اثر مدرن کاخ نیاوران را نیز دارند و عضو انجمن مرمتگران آثار ایران هستند. در واقع این مرمت و بهبودسازی زیر نظر انجمن مرمتگران آثار ایران آغاز شده است».

«جوان» برای پیگیری دقیق‌تر این موضوع با حسن نوفرستی، مدیر روابط عمومی موزه هنرهای معاصر تهران گفت‌وگویی کوتاه انجام داد. نوفرستی بحث آسیب دیدن تابلویی از پیکاسو را رد کرد و گفت: «به طور صد در صد می‌گویم که هیچ اتفاقی نیفتاده است و همه در حال آماده کردن کارها برای نمایشگاه هستند. مگر می‌شود تابلوی پیکاسو آسیب ببیند.»

■ **آسیب مرمتگران به کاشی‌های کاخ گلستان**

چندی پیش نیز انتشار تصاویر مرمت شده کاشی‌های کاخ گلستان موجی از خشم و حیرت را در شبکه‌های اجتماعی و فضای رسانه‌ای به وجود آورد. در این عکس‌ها، کاشی‌ها پس از مرمت شکل و شمایل دیگری پیدا کرده‌اند و قرابتی با نسخه اولیه‌شان ندارند.

پس از این اتفاق فتح‌الله نیازی، رئیس انجمن صنفی مرمتگران، نسبت به از بین رفتن آثار تاریخی ایران با مرمت اشتباه و غیراصولی هشدار داد و گفت: «ساختارهای غیررسمی و مافیا در انتخاب پیمانکاران دخالت دارند و افراد غیرمتخصص با استفاده از روابط شخصی، پروژه‌های مرمتی را می‌گیرند. این موضوع باعث شده مرمتگران حرفه‌ای به حاشیه رانده شوند و کیفیت کارها کاهش یابد.» نیازی همچنین «ضعف نظارت دولتی»، «کمبود بودجه» و «نبود حمایت کافی» از مرمتگران را مهم‌ترین دغدغه‌های این حوزه می‌داند.

■ **بلایی به نام مرمت غیراصولی**

مرمت غیراصولی و ناشیانه آثار هنری به بلایی تبدیل شده که هر بار خبرهایش از گوشه و کنار به گوش می‌رسد. روند غیرشفاف در انتخاب مرمتگران یکی از آسیب‌های این حوزه است. وقتی مرمتگران با آثار تاریخی و هنری یک کشور طرف هستند باید به صورت شفاف نام و سابقه آنها اعلام شود تا هیچ شک و شبهه و نگرانی‌ای بابت تجربه و کارشان به وجود نیاید. حتی در بعضی موارد اگر تخصص و مهارت لازم جهت مرمت اثری در داخل کشور وجود ندارد، حتماً باید از افراد باسابقه کشورهای دیگر کمک گرفت. نباید در بحث مرمت آثار تاریخی و هنری که با گنجینه تاریخی و هنری یک کشور مرتبط است، سهل‌انگاری و ساده‌انگاری صورت بگیرد و چنین کاری باید در نهایت ظرافت و مهارت انجام شود.

مسئولان هنری باید متوجه اهمیت مرمت و حفظ آثار تاریخی باشند و تمام تلاششان را جهت حفظ این میراث گرانبها انجام بدهند. میراث تاریخی و هنری هر کشوری، علاوه بر جنبه‌های هویتی و تاریخی آن، امانتی است که از نسل‌های گذشته به امروز رسیده و باید بدون آسیب و تخریب به نسل‌های آینده برسد.

ادبیات

مهدی جهاندار شاعر آیینی:

راز موفقیت شاعران بزرگ فارسی استفاده از معارف قرآن است

شاعر آیینی کشورمان با اشاره به برگزاری دوره «مضمون‌های شاعرانه در قصه‌های قرآنی» در اصفهان می‌گوید راز موفقیت شاعران تراز اول زبان پارسی، استفاده بسیار آنها از معارف بلند قرآن کریم است.

مهدی جهاندار شاعر آیینی درباره دوره آموزشی که با موضوع «مضمون‌های شاعرانه در قصه‌های قرآنی» هم‌زمان با ایام ماه مبارک رمضان برگزار می‌شود، به مهر گفت: انجمن ادبی کلمات که از سال ۱۴۰۱ در اصفهان برگزار می‌شود و تا امروز بیش از ۷۰ جلسه مباحثی را در معرفی شاعران بزرگ فارسی‌زبان و دلایل موفقیت آنها ارائه کرده است و در نهایت با دلایل بسیار به این نتیجه رسیده که راز موفقیت شاعران تراز اول زبان پارسی، استفاده بسیار آنها از معارف بلند قرآن کریم است؛ بنابراین در ادامه

فعالیت‌های خود و به بهانه فرارسیدن ماه مبارک رمضان و بهار قرآن تصمیم گرفته شد که مباحثی را با محوریت قصه‌های قرآن دنبال کند.

این شاعر آیینی با اشاره به شاعران بزرگ زبان فارسی و نحوه مواجهه آنها با این سؤالات گفت: شاعران بزرگ ما به همه مسائل، از منظر توحیدی نگاه می‌کردند. سؤالات‌شان بزرگ بود و جواب‌های بزرگ هم داشتند. بزرگان ما از فردوسی گرفته تا سنایی و سعدی و حافظ و مولوی و صائب و بیدل و... سردمدار جواب دادن و پرداختن به این کلان‌موضوعات هستند. به همین دلیل الگوگیری از مسیری که آنان پیموده‌اند، به شعر امروز بسیار کمک می‌کند.

وی افزود: امروزه آمارها نشان می‌دهد پر مخاطب‌ترین شاعران امروز هم از مرحوم قیصر امین‌پور گرفته تا فاضل نظری اتفاقاً کسانی هستند که به همین سؤالات مهم و اساسی بیشتر پرداخته‌اند.

جهاندار سرچشمه اصلی شاعران بزرگ زبان فارسی را قرآن معرفی کرد و گفت: قرآن کتابی است که درباره مسائل اساسی جهان و انسان، بیش از همه و پیش از همه و بهتر از همه نظریه‌پردازان و عقول بشری صحبت کرده است. کتابی بالاتر و عمیق‌تر از قرآن کجا وجود دارد و افسوس که این معجزه الهی و این عصای موسی مهجور مانده است.

وی افزود: ما در این دوره بنا داریم به توصیه خدای مهربان به شاعران که در پایان سوره شعراء آمده عمل کنیم که همانا ذکر کثیر است و چه چیزی بالاتر از ذکر و چه ذکری بالاتر از قرآن و چه قرآنی بهتر از قرآنی که حضرت رسول صلوات الله و اهل‌بیتش (ع) آن را تبیین کرده‌اند. امید که به وظیفه خودمان در قبال این نعمت بزرگ الهی و تجسم آن در دنیای امروز یعنی انقلاب اسلامی جامه عمل بپوشیم.

دریچه

شالویی: نظامی راه و رسم درست زندگی کردن را به انسان می‌آموزد

رئیس ستاد برگزاری هفته حکیم نظامی با اشاره به اینکه این شاعر بر آن است که راه، رسم و روش درست زندگی کردن را به انسان بیاموزد، گفت: این مهم را در قالب داستان‌ها و حکایت‌های خویش دائم به ما یادآوری می‌کند. حکیم نظامی می‌خواهد راهی درست را از گذشته برای امروز ترسیم کند.

به گزارش جوان، محمود شالویی در آیین افتتاح نمایشگاه آثار نگارگری و خوشنویسی هنرمندان معاصر ایران گفت: نظامی، حکیم و شاعری حقیقت‌بین و حقیقت‌یاب است، از این رو برای مثال اسکندری را که در اسکندرنامه معرفی می‌کند، جهانگشا و جنگ‌طلب نیست بلکه شخصیت حقیقت‌طلب است. رئیس ستاد برگزاری هفته حکیم نظامی با اشاره به اینکه این شاعر در منظومه‌های بزمی خود به بیان نوعی عشق عفیفانه می‌پردازد، ادامه داد: بهترین نمود این رویکرد در داستان لیلی و مجنون آشکار می‌شود، حکیم نظامی بر آن است که راه، رسم و روش درست زندگی کردن را به ما بیاموزاند، و این مهم را در قالب داستان‌ها و حکایت‌های خویش دائم به ما یادآوری می‌کند.

حکیم نظامی می‌خواهد راهی درست را از گذشته برای امروز ترسیم کند. مشاور وزیر فرهنگ با ابراز امیدواری که نمایشگاه آثار نگارگری و خوشنویسی هنرمندان معاصر ایران به مناسبت هفته بزرگداشت حکیم نظامی آغازی برای استفاده هنری از آثار این شاعر باشد، افزود: از اشعار حکیم نظامی می‌توان در نقاشی، خوشنویسی و بسیاری از آثار دیگر بهره جست. باید از حکمت حکیم نظامی بهره‌مند شویم، نور حکیم نظامی باید به تمام دنیا بتابد و همه بتوانند از آن استفاده کنند. محمدحسین ساعی، رئیس دانشگاه سوره با تأکید بر اهمیت حفاظت از مرزهای ایران فرهنگی، گفت: ایران فرهنگی بسیار فراتر از ایران سیاسی است که از چین، بالکان تا آفریقا را در بر می‌گیرد، اندیشه ایرانیان از گذشته تا امروز مبتنی بر صلح و تفاهم و گفت و گو بوده است و همواره برای جهانیان پیام‌آور دوستی و محبت بوده‌اند، همه ما باید حافظان مرزهای ایران فرهنگی باشیم و از میراث عظیم هنرمندان و دانشمندان به بهترین شکل ممکن نگهداری کنیم. در این نمایشگاه آثار ۳۷ هنرمند به نمایش درآمده است.