مرگ جویندگان گنج پس از ۵ سال کندن تونل

ریزش تونل راز جویندگان گنج را که از پنج سال قبل با حفر تونل حوالی یکی از روستاهای کامیاران به دنبال یافتن گنج بودند، برملا کرد. در جریان حادثه یکی از جویندگان گنج جان باخت و نفر دوم گرفتار شد. گزارشی درباره کشف احتمالی عتیقه گزارش نشده‌است.

نیمه‌شب دوم بهمن‌ماه، مأموران پلیس و امدادگران شهرستان کامیاران بعد از دریافت ریزش آوار در تونل حفر شده در روستای سربناب در محل حاضر شدند. بررسی‌های اولیه نشان داد دو جوینده گنج اهل شهرستان‌های کامیاران و روانسر از چند سال قبل برای یافتن گنج در حال حفاری بوده‌اند که به یک‌باره تونل ریزش می‌کند و یکی از آنها میان آوار گرفتار می‌شود. مردی که پلیس را با خبر کرده‌بود، گفت: من صاحب باغی در نزدیکی محل حفاری هستم و همراه یکی از دوستانم در حال حفاری برای یافتن گنج بودیم. او شب گذشته برای حفاری وارد تونل شده‌بود، اما وقتی دیدم خبری از او نشد، نگران و وارد تونل شدم که خودم هم گرفتار شدم و به پلیس خبر دادم.

کیانوش ثقفی‌نیا، فرماندار کامیاران به مهر گفت: دو نفر از حفاران داخل تونل گیر افتاده‌بودند که با تلاش نیروهای امدادی یک نفر آنها نجات پیدا کرد، اما نفر دوم داخل تونل حبس شده بود. به دلیل عمق زیاد تونل و تجمع گاز داخل آن تیم‌های آتش‌نشانی امکان ورود به عمق تونل را نداشتند، از این‌رو روز چهارم بهمن ماه یک تیم غارنوردی از همدان به تیم‌های آتش‌نشانی سنندج و کامیاران ملحق شدند و جست‌وجو برای فرد مفقود شده ادامه یافت. بعد از چندین ساعت تلاش دستگاه‌های امدادرسان پیکر جوان ۳۹ ساله در عمق ۵۰ تا ۶۰ متری تونل پیدا شد.

سعدالله نوری، رئیس اداره میراث فرهنگی کامیاران گفت: این حفاری غیرمجاز در مسیری به طول ۱۲ متر حفاری عمودی و ۵۰ متر حفاری افقی انجام شده‌بود. یکی از همدستان اعضای باند که در بازداشت به سر می‌برد، مدعی شده حدود پنج سال است مشغول این کار بودند و خاک حفاری را در یک مرغداری اطراف روستا دپو می‌کردند.

سیدحسین حسینی، رئیس کل دادگستری کردستان هم از ورود دستگاه قضا به موضوع خبر داد و گفت: تحقیقات تکمیلی در خصوص شناسایی همدستان احتمالی این افراد نیز ادامه دارد.

۱۰ کشته و زخمی در واژگونی پژو

واژگونی سواری پژوپارس در جاده جیرفت به عنبرآباد، پنج کشته و پنج زخمی برجای گذاشت.

رئیس اورژانس جیرفت گفت: امدادگران بعد از دریافت خبر سانحه رانندگی در محور جیرفت به عنبرآباد در محل حاضر شدند. بررسی‌ها نشان داد خودروی سواری پژوپارس از محور اصلی منحرف و واژگون شده است. همچنین معلوم شد خودرو حامل ۱۰ سرنشین بود که پنج نفر از آنها به دلیل شدت جراحت در محل فوت شده بودند و پنج نفر هم که زخمی شده بودند به مراکز درمانی منتقل شدند. پلیس علت حادثه را سرعت غیرمجاز اعلام کرد.

مرگ ۸ عضو یک خانواده در تصادف

هشت عضو یک خانواده در تصادف دو خودروی پژو در جنوب کرمان جان باختند.

سرهنگ بهروز خانپور، رئیس عملیات ویژه پلیس راه راهور فراجا گفت: مأموران پلیس بعد از دریافت خبر سانحه رانندگی در یکی از محورهای روستایی جنوب کرمان در محل حاضر شدند.

بررسی‌ها نشان داد سانحه رانندگی بین دو خودروی سواری پژو پارس و پژو ۴۰۵ که ۱۰ سرنشین آن اعضای یک خانواده بودند، اتفاق افتاد. بررسی‌های بعدی نشان داد هشت سرنشین دو خودرو که سه کودک ۲، ۷ و ۱۰ ساله بین آنها بودند، جان باخته‌اند و دو سرنشین دیگر که وضعیت‌شان وخیم بود به مرکز درمانی منتقل شدند. علت حادثه در دست بررسی است.

قتل مرد سه زنه به دست زن سومش

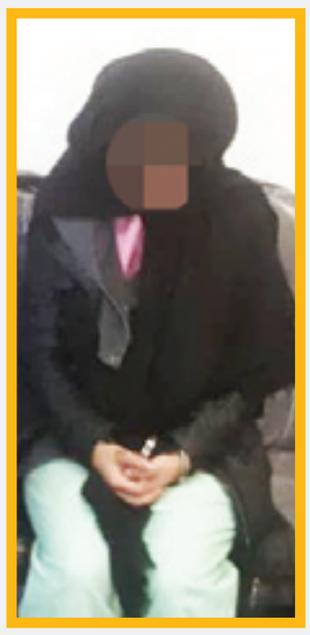

■ **آرمین بینا**

زن میانسالی که با همدستی پسر مورد علاقه‌اش شوهرش را به قتل رسانده‌بود، بازداشت شد و ماجرا را شرح داد.

اسفندماه سال گذشته پسر جوانی در تهران به اداره پلیس رفت و از گم شدن ناگهانی پدر میانسالش به نام اکبر شکایت کرد.

وی در توضیح ماجرا گفت: «پدرم راننده است و با تاکسی‌اش در تهران مسافرکشی می‌کند. او خانه‌اش حوالی خیابان سبلان است و الان با همسر سومش زندگی می‌کند. همسر اولش را سال‌های قبل به خاطر اختلافی که داشت، طلاق داده‌بود و مادرم که همسر دومش بود هم سرطان گرفت و فوت کرد و به همین خاطر چند سال قبل با دختری به نام فتانه ازدواج کرد. یک روز قبل به خانه پدرم رفتم، تاکسی‌اش در پارکینگ پارک بود، اما خودش در خانه نبود. نامادری‌ام به من گفت پدرم برای انجام کاری به بازار رفته‌است و پس از این هم تلفن همراهش خاموش شد. امروز نامادری‌ام گفت پدرم به خانه برنگشته و نگران او است و به همین خاطر به اداره پلیس آمدم تا کمک کنید پدرم را پیدا کنیم و ما را از نگرانی نجات دهید.»

■ **کشف جسد**

با شکایت پسر جوان پرونده به دستور بازپرس جنایی در اختیار تیمی از کارآگاهان پلیس آگاهی قرار گرفت. مأموران پلیس تحقیقات خود را برای پیدا کردن ردی از راننده تاکسی گمشده آغاز کردند، اما هیچ سرنخی از وی پیدا نکردند. بدین ترتیب مشخصات مرد گمشده در اختیار گشت‌های پلیس و پزشکی قانونی قرار گرفت. جست‌وجو کارآگاهان جنایی همچنان ادامه داشت تا اینکه چند روز بعد با خبر شدند، مأموران پلیس در بیابان‌های اطراف جاده قم جسد مردی را کشف کرده‌اند که شباهت زیادی به راننده تاکسی دارد. آنطور که به کارآگاهان جنایی خبر رسید، مرد چوپانی هنگام چرای گوسفندانش جسد پتو پیچ شده مرد میانسالی را که با لباس بیرون بوده کشف کرده و به پلیس خبر داده‌است.

■ **شناسایی**

با اعلام این خبر و از آنجایی که جسد کشف شده از نظر ظاهری با مرد گمشده مطابقت داشت، خانواده وی به پزشکی قانونی دعوت شدند و جسد پدرشان را شناسایی کردند. شناسایی جسد مرد گمشده پرونده را وارد مرحله تازه‌ای کرد و از سوی دیگر پزشکی قانونی هم پس از انجام آزمایش اعلام کرد راننده تاکسی بر اثر مسمومیت دارویی به قتل رسیده‌است، بنابراین کارآگاهان اداره دهم پلیس آگاهی برای شناسایی عامل یا عاملان قتل وارد عمل شدند.

در نخستین شاخه از تحقیقات همسر سوم مقتول به نام فتانه اعلام کرد روز حادثه شوهرش برای کار بانکی از خانه خارج شده‌است و خبر ندارد چه کسی و به چه دلیلی او را به قتل رسانده‌است. فرزندان مقتول هم در تحقیقات پلیسی اعلام کردند پدرشان با کسی اختلافی نداشته و به کسی هم مظنون نیستند.

■ **ازدواج مجدد**

تحقیقات میدانی برای شناسایی عامل یا عاملان قتل ادامه داشت، اما مأموران ردی از متهمان پیدا نکردند تا اینکه دی ماه امسال مأموران پلیس با خبر شدند فتانه مدتی قبل با مرد جوانی به نام کیوان ازدواج و خانه‌اش را به شهرستان کاشان منتقل کرده‌است. بررسی‌های فنی نشان داد فتانه قبل از حادثه هم با کیوان ارتباط تلفنی و پیامکی داشته است. سرنخ‌های به دست آمده حکایت از آن داشت فتانه به احتمال زیاد با همدستی کیوان در قتل شوهرش دست داشته و با صحنه‌سازی، مأموران را فریب داده‌است. بدین ترتیب فتانه و شوهر جدیدش بازداشت و به اداره پلیس تهران منتقل شدند.

■ **اعتراف**

دو مظنون پس از انتقال به اداره آگاهی ابتدا جرم خود را منکر شدند، اما وقتی با دلایل و شواهد روبه‌رو شدند، به قتل اعتراف کردند. فتانه در بازجویی‌ها اعتراف کرد از رفتارهای شوهرش خسته شده‌بود و در نهایت با همدستی پسر مورد علاقه‌اش نقشه جنایت را طراحی و اجرا و پس از حادثه هم با پسر مورد علاقه‌اش ازدواج کرده‌است. کیوان هم در بازجویی‌ها با اظهار پشیمانی به جرم خود اعتراف و اظهارات فتانه را تأیید کرد. دو متهم در ادامه برای تحقیقات بیشتر به دستور بازپرس جنایی در اختیار کارآگاهان اداره دهم پلیس آگاهی قرار گرفتند.

■ **خیلی پشیمانم**

فتانه زن میانسالی است که پس از قتل شوهرش وقتی تصور می‌کند آب‌ها از آسیاب افتاده تصمیم می‌گیرد با همدستش ازدواج کند، اما الان که بازداشت شده می‌گوید خیلی پشیمانم.

فتانه چرا شوهرت را به قتل رساندی؟

اشتباه کردم.

اختلاف داشتی؟

بله. ما با هم اختلاف داشتیم. او خیلی بداخلاق بود و دست بزن داشت و همیشه مرا کتک می‌زد. از دست رفتارها و کارهای او خسته شده بودم و دنبال راهی بودم از دستش خلاص شوم.

چرا جدا نشدی؟

من با اختیار خودم با او ازدواج نکردم که بخواهم جدا شوم. اصلاً او را نمی‌خواستم و با اصرار خانواده‌ام با او ازدواج کردم.

چرا؟

واقعیتش چندین سال قبل با پسر جوانی به کیوان در میهمانی آشنا شدم و با هم ارتباط برقرار کردیم. ما عاشق هم شدیم و قرار گذاشتیم با هم ازدواج کنیم، اما خانواده‌ام مخالفت کردند. من خیلی به کیوان علاقه داشتم و او هم به من علاقه داشت و در نهایت هم به خواستگاری‌ام آمد. کیوان وضع مالی خوبی نداشت و خانواده‌ام جواب رد دادند و گفتند باید با فردی ازدواج کنم که وضع مالی خوبی داشته‌باشد و دستش به دهانش برسد. به هر حال ما به هم نرسیدیم و سال ۹۴ اکبر که وضع مالی‌اش خوب بود به خواستگاری‌ام آمد. با اینکه زن اولش را طلاق داده‌بود و زن دومش هم فوت کرده بود، خانواده‌ام به او جواب مثبت دادند و ما با هم ازدواج کردیم، اما من او را دوست نداشتم.

به همین دلیل او را به قتل رساندی؟

نه. به خاطر اینکه همیشه مرا کتک می‌زد و اذیتم می‌کرد. وقتی دوباره با کیوان آشنا شدم این تصمیم را گرفتم. البته می‌دانم تصمیم اشتباهی گرفتم.

چطوری دوباره کیوان را پیدا کردی؟

مدتی قبل از حادثه، از طریق فضای مجازی کیوان را پیدا کردم. ما با هم ارتباط تلفنی و پیامکی داشتیم و به او گفتم که شوهرم مرا کتک می‌زند و سرطان هم دارد و از او خواستم کاری کند زودتر از دستش خلاص شوم و او هم به من کمک کرد.

کیوان چه کمکی کرد؟

او تعدادی قرص متادون خرید و به من داد و من هم قرص‌ها را داخل چایی حل کردم و به شوهرم دادم. وقتی فوت کرد با کمک کیوان جسد را پتوپیچ کردیم و با خودروی کیوان جسد را به بیابان‌های اطراف جاده قم بردیم و در آنجا رها کردیم.

فکر نمی‌کردی دستت رو شود؟

نه. به همین خاطرهم چند ماهی ارتباطم را با کیوان قطع کردم و بعد از نه ماه که تصور کردم آب‌ها از آسیاب افتاده با کیوان ازدواج کردم و محل سکونت‌مان را هم به شهر کاشان بردیم تا ردی از خودمان به جای نگذاریم، اما مأموران پلیس آخر دست ما را رو کردند و گرفتار شدیم.

قتل بر سر نوازندگی در پارک

■ **غلامرضا مسکنی**

مردی که متهم است در اعتراض به نوازندگی در پارک قیطریه یکی از تماشاگران را به قتل رسانده است، بازداشت شد.

عصر روز چهارشنبه سوم مردادماه امسال به مأموران پلیس تهران خبر رسید چند پسر جوان در بوستان قیطریه در یکی از خیابان‌های شمالی درگیری خونینی را رقم زده‌اند.

وقتی مأموران به محل حادثه رسیدند، دریافتند در جریان این درگیری، پسر جوانی با چاقوی یکی از طرفین درگیری به شدت زخمی و برای درمان به بیمارستان منتقل شده است. بدین ترتیب مأموران راهی بیمارستان شدند و ساعتی بعد مسئولان بیمارستان اعلام کردند تلاش تیم پزشکی برای نجات جان پسر زخمی به نام پیمان نتیجه‌ای نداده و وی بر اثر شدت خونریزی به کام مرگ رفته است.

■ **آهنگ شاد، آهنگ غمگین**

با اعلام خبر قتل پسر جوان، قاضی حسین گودرزی، بازپرس ویژه قتل دادسرای امور جنایی تهران همراه تیمی از کارآگاهان اداره دهم پلیس آگاهی به محل حادثه رفتند و تحقیقات خود را آغاز کردند.

بررسی‌ها نشان داد مقتول ساعتی قبل به هواخواهی از گروه نوازندگان دوره‌گرد در پارک قیطریه با چند پسر جوان درگیر شده و با ضربه چاقوی یکی از آنها به قتل رسیده است. تحقیقات حکایت از آن داشت گروهی از نوازندگان دوره‌گرد در حال اجرای موسیقی بودند که قاتل و دوستانش به این گروه اعتراض می‌کنند و از آنها می‌خواهند آهنگ شاد بخوانند و همین موضوع باعث درگیری خونین می‌شود.

■ **شاهدان**

یکی از اعضای گروه نوازندگان دوره‌گرد به عنوان شاهد حادثه گفت: «ساعتی قبل از حادثه، من و اعضای گروه برای اجرای موسیقی به بوستان قیطریه رفتیم و در حال اجرای قطعاتی بودیم که پنج، شش پسر جوان با موتورسیکلت وارد بوستان شدند. افراد زیادی دور ما حلقه زده بودند و ما هم در حال نواختن بودیم که یکی از همان گروه پسرهای جوان به ما اعتراض کرد و گفت آهنگ غمگین نخوانیم و آهنگ شاد بخوانیم. به او گفتیم قطعات به ترتیب اجرا می‌شوند و اگر صبر کنند آهنگ‌های شاد هم اجرا می‌شود. همه تماشاچیان از کار ما راضی بودند و ما را تشویق می‌کردند، اما گروه تازه رسیده با صحبت‌ها و اعتراض‌هایشان مانع اجرا می‌شدند. یکی از تماشاچیان که پسر جوانی بود به هواخواهی از ما از پسران جوان خواست دخالت نکنند تا ما قطعات موسیقی را به ترتیب اجرا کنیم. همین موضوع باعث درگیری آنها شد و یکی از آنها که او را بنیامین صدا می‌زدند به پسر جوان گفت دخالت نکند و بعد هم با چاقو ضرباتی به پسر جوان زد. وقتی مقتول خونین روی زمین افتاد همه آنها با موتورسیکلت‌هایشان از محل فرار کردند.»

■ **مست بودیم**

با به دست آمدن این اطلاعات، مأموران تحقیقات خود را برای شناسایی و دستگیری متهمان آغاز و مدتی بعد پنج نفر از اعضای درگیری را بازداشت کردند، اما بنیامین همچنان فراری بود.

متهمان در بازجویی‌ها به درگیری خونین اعتراف کردند و مدعی شدند روز حادثه همگی مست بودند و برای تفریح به بوستان قیطریه آمده بودند که بنیامین با چاقو پسر جوان را به قتل رساند.

بدین ترتیب بنیامین به عنوان قاتل فراری تحت تعقیب قرار گرفت که مشخص شد او پس از قتل از تهران فرار کرده است. همچنین مشخص شد وی برای اینکه شناسایی نشود با هویت‌های جعلی از این شهر به شهر دیگر فرار می‌کند. تحقیقات برای دستگیری متهم ادامه داشت تا اینکه چند روز قبل به مأموران پلیس خبر رسید قاتل فراری به تهران برگشته و به خانه خواهرش رفته است. بنابراین مأموران به خانه خواهر متهم رفتند و بنیامین را بازداشت و به اداره پلیس منتقل کردند.

متهم در حالی که همه شواهد و دلایل و حتی اعترافات همدستانش و شاهدان حکایت از آن دارد که مرتکب قتل شده، جرم خود را انکار می‌کند. تحقیقات از بنیامین برای برملا شدن زوایای پنهان حادثه ادامه دارد.

یادداشت

تاوان خروج از معیار اخلاقی

حسین فصیحی

دبیر گروه حوادث

زندگی‌های مشترک بسیاری بر مدار بی‌اخلاقی جریان دارد که در مواردی بروز یک اتفاق پرده از این بی‌اخلاقی‌ها برمی‌دارد. خارج شدن از معیارهای اخلاقی در زندگی مشترک، مرزهای جغرافیایی هم نمی‌شناسد و هر جای جهان که رقم بخورد، مورد سرزنش قرار می‌گیرد. با این حال در وضعیت موجود و در جریان عبور از دوران سنت، با جابه‌جایی مرزهای اخلاقی مواجه هستیم که منجر به بروز مفسده‌های بسیاری در جامعه شده است. دوران سنت با تأکید بر آموزه‌های دینی و اخلاقی با تاب‌آوری جریان‌های زندگی همراه بود که در آن طلاق و خیانت به زندگی مشترک به ندرت رقم می‌خورد، اما با ورود پدیده‌های نوظهور به زندگی اجتماعی، زمینه بروز انحراف‌های اخلاقی در جامعه شیوع پیدا کرد. گاه این انحراف‌ها با مهارت‌های طرفین برای حفظ روابط دنبال می‌شود و گاه با یک اتفاق به یک فاجعه ختم می‌شود. ما پرونده‌های بسیاری با موضوع همسرکشی منتشر می‌کنیم که در جریان آن، خیانت یکی از زوجین منجر به خشونت و در مواردی باعث وقوع قتل می‌شود. روشن است پرونده‌های زیادی هم هست که به بروز جرائم جنایی ختم نمی‌شود و به دلیل حفظ آبروی خانوادگی گاه به جدایی ختم می‌شود یا با اصرار یکی از طرفین به طرح شکایت و بازداشت فرد خیانتکار منجر می‌شود. چند روز قبل خبری منتشر شد که در جریان آن زن و مرد خیانتکاری به اعدام محکوم شدند. زن جوان اعتراف کرده بود دوست داشته بچه‌هایش صاحب ژن خوب شوند برای همین با رئیس شرکتی که در آن کار می‌کرده وارد رابطه شده و از او صاحب دو فرزند می‌شود که شوهرش به ماجرا مظنون و راز سیاه زن جوان برملا می‌شود.

بررسی پرونده‌های شکل گرفته نشان می‌دهد عمده زنان به دلیل خشونت شوهران خود وارد رابطه‌های پنهانی می‌شوند. معضلات اقتصادی، ازدواج اجباری، اعتیاد شوهر به مصرف موادمخدر، بی‌توجهی و بدگمانی هم از عمده دلایلی هستند که سبب می‌شود زنان به دنبال گوش شنوایی برای درددل‌های خود باشند. وابستگی ایجاد شده در جریان این روابط منجر به برقراری روابط جنسی و در مواردی طرح سناریوی قتل شوهر می‌شود. گاهی هم برملا شدن این روابط باعث می‌شود شوهران دست به قتل شریک زندگی خود بزنند.

آموزه‌های دینی و اخلاقی همواره خانواده‌ها را به پایبندی اصول دینی و اخلاقی دعوت می‌کند، با این حال بروز این مفسده‌ها در جامعه نشان می‌دهد کانون‌های خانواده دستخوش آسیب‌هایی شده که با حرف و شعار نمی‌شود از بروز بیشتر آن جلوگیری کرد، چراکه از یک‌سو برای «فهم» اخلاق و «پایبندی» به زندگی باید به چیزی بیش از تبلیغ توجه کرد و از دیگر سو به عواملی که باعث سقوط اخلاقی در زندگی مشترک می‌شود، بیشتر توجه کرد.

کودک خردسال زندگی بخشید

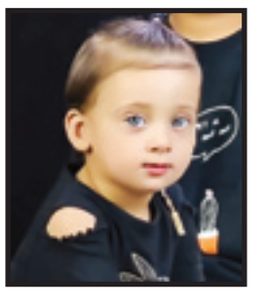

اعضای بدن دختربچه خردسال اهل شهرستان زرند که مرگ مغزی شده بود به بیماران نیازمند اهدا شد.

کودک دو و نیم ساله که رستا قلی‌زاده نام داشت و اهل شهرستان زرند بود، ۲۶ دی‌ماه به علت بیماری تشنج در بخش آی‌سی‌یو اطفال بیمارستان افضلی‌پور بستری و مرگ مغزی شد. پس از تأیید مرگ مغزی این کودک توسط گروه متخصصان و دریافت رضایت اهدای عضو از خانواده، تحت عمل جراحی قرار گرفت و بعد از برداشت کلیه‌ها و کبد، اعضای بدنش برای پیوند به بیماران نیازمند به شیراز منتقل شد. دکتر پیمان کارنما، مسئول واحد فراهم‌آوری اعضای پیوندی دانشگاه علوم پزشکی کرمان گفت: کبد و کلیه‌های زنده‌یاد «رستا» به دو بیمار زندگی دوباره بخشید.

قتل موتورسوار با ضربات چوب

مردی که یکی از شرکت‌کنندگان را در نزاع در شهرستان نظرآباد با ضربات چوب به قتل رسانده، بازداشت شد.

سرهنگ حکمت‌اله شجاعی، رئیس آگاهی استان البرز گفت: مأموران پلیس شهرستان نظرآباد بعد از دریافت گزارش نزاع در یکی از روستاهای اطراف در محل حاضر شدند.

بررسی‌ها نشان داد که موتورسواری ۲۵ ساله که با ضربات جسم سخت به سرش مصدوم و به مرکز درمانی منتقل شده‌بود، به دلیل شدت جراحت فوت شده‌است. همزمان با انتقال جسد به پزشکی قانونی مأموران عامل قتل را شناسایی و بازداشت کردند. متهم ۲۳ ساله در بازجویی‌ها به قتل اعتراف کرد و گفت: من در جریان نزاع حضور داشتم. من و مقتول از قبل با هم اختلاف شخصی داشتیم و زمانی که درگیری بالاگرفت، مقتول سوار موتورش شد و فرار کرد. من هم او را دنبال کردم و با چوب به سر و پهلویش ضربه زدم و فرار کردم که فوت شد. بررسی‌های بیشتر در این‌باره جریان دارد.

آگهی موضوع ماده ۳ قانون و ماده ۱۳ آئین نامه قانون تعیین تکلیف وضعیت ثبتی اراضی و ساختمانهای فاقد سند رسمی

برابر رای شماره ۱۴۰۳۶۰۳۱۰۰۱۶۰۱۱۴۹۰ هیات اول موضوع قانون تعیین تکلیف وضعیت ثبتی اراضی و ساختمانهای فاقد سند رسمی مستقر در واحد ثبتی حوزه ثبت ملک محمود آباد تصرفات مالکانه بلامعارض متقاضی آقای محسن طالبی فرزند فرج اله بشماره شناسنامه ۹۷ صادره از در یک باب خانه / یک قطعه زمین مزروعی /یک قطعه باغ به مساحت ۴۴۱.۵ متر مربع پلاک ۴۰۱۸ فرعی از ۹۹ فرعی از ۱۱۸ اصلی واقع در بخش ۲ محمود آباد که متقاضی خود مالک رسمی بوده محرز گردیده است. لذا به منظور اطلاع عموم مراتب در دو نوبت به فاصله ۱۵ روز آگهی می شود، در صورتی که اشخاص نسبت به صدور سند مالکیت متقاضی اعتراضی داشته باشند، می توانند از تاریخ انتشار اولین آگهی به مدت دو ماه اعتراض خود را به این اداره تسلیم و پس از اخذ ،رسید ظرف مدت یک ماه از تاریخ تسلیم ،اعتراض دادخواست خود را به مراجع قضایی تقدیم نمایند. بدیهی است در صورت انقضای مدت مذکور و عدم وصول اعتراض طبق مقررات سند مالکیت صادر خواهد شد.

تاریخ انتشار نوبت اول: ۱۴۰۳/۱۰/۲۲
نوبت دوم ۱۴۰۳/۱۱/۰۷ شناسه آگهی: ۱۸۶۱۶۷۱
مهدی آزاد– مدیر واحد ثبتی حوزه ثبت ملک محمود آباد

آگهی موضوع ماده ۳ قانون و ماده ۱۳ آئین نامه قانون تعیین تکلیف وضعیت ثبتی اراضی و ساختمانهای فاقد سند رسمی

برابر رای شماره ۱۴۰۳۶۰۳۱۰۰۱۶۰۱۲۹۶۴ هیات اول موضوع قانون تعیین تکلیف وضعیت ثبتی اراضی و ساختمانهای فاقد سند رسمی مستقر در واحد ثبتی حوزه ثبت ملک محمود آباد تصرفات مالکانه بلا معارض متقاضی آقای / خانم حسین طهماسب پور فرزند علی بشماره شناسنامه ۵۲ صادره از آمل در ششدانگ یک قطعه زمین با بنای احداثی جهت تجمیع با پلاک ۳۶۴۰ و ۴۱۹۵ فرعی از ۳۶ اصلی بخش ۲ به مساحت ۲۰.۵۰ متر مربع پلاک ۴۴۰۸ فرعی از ۳۶ اصلی بخش ۲ واقع در سرخرود خریداری از مالک رسمی آقای حسین طهماسب پور محرز گردیده است ،لذا به منظور اطلاع عموم مراتب در دو نوبت به فاصله ۱۵ روز آگهی می شود، در صورتی که اشخاص نسبت به صدور سند مالکیت متقاضی اعتراضی داشته باشند ، می توانند از تاریخ انتشار اولین آگهی به مدت دو ماه اعتراض خود را به این اداره تسلیم و پس از اخذ ،رسید ظرف مدت یک ماه از تاریخ تسلیم ،اعتراض دادخواست خود را به مراجع قضایی تقدیم نمایند. بدیهی است در صورت انقضای مدت مذکور و عدم وصول اعتراض طبق مقررات سند مالکیت صادر خواهد شد.

تاریخ انتشار نوبت اول: ۱۴۰۳/۱۰/۲۲
نوبت دوم ۱۴۰۳/۱۱/۰۷ شناسه آگهی: ۱۸۶۱۶۸۳
مهدی آزاد– مدیر واحد ثبتی حوزه ثبت ملک محمود آباد

آگهی موضوع ماده ۳ قانون و ماده ۱۳ آئین نامه قانون تعیین تکلیف وضعیت ثبتی اراضی و ساختمانهای فاقد سند رسمی

برابر رای شماره ۱۴۰۳۶۰۳۱۰۰۱۶۰۱۱۷۷۷ هیات اول موضوع قانون تعیین تکلیف وضعیت ثبتی اراضی و ساختمانهای فاقد سند رسمی مستقر در واحد ثبتی حوزه ثبت ملک محمود آباد تصرفات مالکانه بلامعارض متقاضی آقای عقیل صادقی فرزند شیرافکن بشماره شناسنامه ۶ صادره از محمودآباد در شش دانگ یک باب خانه به مساحت ۶۴۷ متر مربع پلاک ۴۴۱۴ فرعی از پلاک ۳۶ اصلی واقع در بخش ۲ محمود آباد خریداری از مالک رسمی فاطمه صغری عبدی محرز گردیده است لذا به منظور اطلاع عموم مراتب در دو نوبت به فاصله ۱۵ روز آگهی می شود، در صورتی که اشخاص نسبت به صدور سند مالکیت متقاضی اعتراضی داشته باشند،می توانند از تاریخ انتشار اولین آگهی به مدت دو ماه اعتراض خود را به این اداره تسلیم و پس از اخذ رسید ظرف مدت یک ماه از تاریخ تسلیم ،اعتراض دادخواست خود را به مراجع قضایی تقدیم نمایند. بدیهی است در صورت انقضای مدت مذکور و عدم وصول اعتراض طبق مقررات سند مالکیت صادر خواهد شد.

تاریخ انتشار نوبت اول: ۱۴۰۳/۱۰/۲۲
نوبت دوم ۱۴۰۳/۱۱/۰۷ شناسه آگهی: ۱۸۶۱۶۸۷
مهدی آزاد– مدیر واحد ثبتی حوزه ثبت ملک محمود آباد