جوان

روزنامه سیاسی، اجتماعی و فرهنگی صبح ایران
یک‌شنبه ۷ بهمن ۱۴۰۳ - ۲۵ رجب ۱۴۴۶
سال بیست‌وششم- شماره ۷۲۲۹ - ۱۶ صفحه
قیمت: ۵۰۰۰ تومان

اجتماعی

طرح مسائل کلان اقتصادی و فرهنگی در هیئت‌های اندیشه‌ورز بسیج

مهسا گربندی | خبرنگار گروه اجتماعی | صفحه ۳

سردار حسین معروفی، معاون هماهنگ‌کننده سازمان بسیج:

در کشور ۲ کلان مسئله اقتصاد و مسائل فرهنگی و اجتماعی داریم و باید در هیئت‌های اندیشه‌ورز بسیج که با نسبت مساوی ۵۰ زن و ۵۰ مرد شکل می‌گیرد روی آنها بحث و کار شود

موضع اقتدار حماس در تبادل اسرا

مرحله دوم مبادله اسرا بین حماس و رژیم صهیونیستی دیروز انجام شد و طی آن ۲۰۰ فلسطینی در ازای تحویل چهار زن صهیونیست آزاد شدند که فلسطینیان در غزه و کرانه باختری به خاطر این پیروزی به جشن و شادی پرداختند؛ مبادله‌ای که با حضور قدرتمند گردان‌های القسام در سراسر غزه انجام شد تا هشداری به سران تل‌آویو باشد که مقاومت با جذب هزاران نیروی جدید در اوج اقتدار در کمین دشمن نشسته است. این دور تبادل هم بدون چالش نبود و کابینه نتانیاهو با اصرار بر آزادی یک اسیر خاص، به دنبال ایجاد اخلال در توافق بود | صفحه ۱۵

حماس به اسیران زن صهیونیست که نظامی بودند، لباس نظامی پوشاند و با سلاح‌هایی که از صهیونیست‌ها به غنیمت گرفته بود، در مراسم مبادله شرکت کرد. این هوشیاری نیرویی است که ۱۵ماه است زیر شدیدترین بمباران پس از هیروشیما و ناکازاکی بود

اسرائیل در خاک لبنان، به رغم پایان مهلت ۶۰ روزه آتش‌بس

کاخ سفید به‌طور غیرمستقیم از تداوم حضور رژیم صهیونیستی در جنوب لبنان در پایان مهلت ۶۰ روزه آتش‌بس حمایت کرد؛ موضعی که نگرانی لبنانی‌ها را درباره شکنندگی آتش‌بس افزایش داده است. رئیس‌جمهور لبنان در تماس تلفنی با همتای فرانسوی خود از طرف‌های بین‌المللی خواسته اسرائیل ملزم به اجرای مفاد توافق برای حفظ ثبات باشد.

به گزارش «جوان»، ارتش رژیم صهیونیستی دیروز گفت که نیروهای لشکر هفتم خود را برای چیزی که آن را «امنیت اسرائیل» خواند در جنوب لبنان حفظ می‌کند. ارتش اسرائیل همچنین به ساکنان ده‌ها روستای لبنانی در نزدیکی مرز هشدار داد که تا اطلاع ثانوی باز نگردند. هاآرتص از قول یک منبع آگاه نوشت که اسرائیل از واشینگتن ۳۰ روز دیگر مهلت خواسته تا در جنوب لبنان بماند، موضوعی که پایداری و ثبات توافق آتش‌بس بین لبنان و رژیم صهیونیستی را در پایان مهلت ۶۰روزه با تهدید روبه‌رو کرده است. دفتر نخست وزیر رژیم صهیونیستی روز جمعه بدون اینکه زمانی را برای عقب‌نشینی از لبنان مشخص کند، گفت که اسرائیل ضرب‌الاجل ۲۶ ژانویه (امروز- یک‌شنبه) را رعایت نمی‌کند: «فرایند عقب‌نشینی ارتش اسرائیل مشروط به استقرار ارتش لبنان در جنوب لبنان و اجرای کامل و مؤثر توافق است، در حالی که حزب‌الله به فراتر از (رودخانه) لیتانی عقب‌نشینی می‌کند.» در همین چارچوب، دیروز واحد فرانسوی نیروهای سازمان ملل (یونیفل) از مردم قنیطره خواست از روستا خارج شوند چون نیروهای زرهی اسرائیل می‌خواهند وارد روستا شوند. شبکه‌های لبنانی هم گزارش کردند که ارتش اسرائیل تمام راه‌های منتهی به شهر میس‌الجبل در جنوب لبنان را مسدود کرده تا از بازگشت ساکنان لبنانی به منطقه با پایان آتش‌بس ۶۰روزه جلوگیری کند. ارتش لبنان ضمن تأیید تعلل رژیم صهیونیستی در عقب‌نشینی، دیروز اعلام کرد که تعلل رژیم صهیونیستی در عقب‌نشینی از جنوب لبنان باعث تأخیر در اجرای چندین مرحله از توافق آتش‌بس شده است. ارتش لبنان عنوان کرد: ما از روز نخست اجرایی شدن توافق آتش‌بس، به اجرای طرح عملیات تحکیم استقرار ارتش در منطقه جنوب لیتانی ادامه می‌دهیم و به محض عقب‌نشینی دشمن اسرائیلی، ما برای تکمیل استقرار نیروهایمان آماده هستیم.

تحت چنین شرایطی، رایزنی‌های بین‌المللی برای جلوگیری از فروپاشی آتش‌بس تشدید شده است. امانوئل ماکرون، رئیس‌جمهور فرانسه دیروز با رئیس‌جمهور جدید لبنان تلفنی صحبت کرد، گفت‌وگویی که در جریان آن رئیس‌جمهور لبنان خطاب به همتای فرانسوی گفت: «ما می‌خواهیم اسرائیل ملزم به اجرای مفاد توافق برای حفظ ثبات باشد.» ماکرون نیز در این گفت‌وگو گفت که برای حفظ آتش‌بس و اجرای مفاد توافق در تلاش است اسرائیل را مجبور به پایبندی به تعهدات کند. در حالی که دولت لبنان روز جمعه اعلام کرد که عقب‌نشینی نکردن تل‌آویو را نقض آتش‌بس می‌داند و علناً از امریکا درخواست مداخله کرده، دولت جدید مستقر در امریکا در این مورد، از موضع رژیم صهیونیستی حمایت کرده است. نماینده دائم ایران در سازمان ملل در نامه‌ای رسمی از شورای امنیت خواست رژیم صهیونیستی را وادار کند که تعهدات خود را تحت ترتیبات آتش‌بس و قطعنامه ۱۷۰۱ به‌طور کامل اجرا، نقض‌های خود علیه حاکمیت و تمامیت ارضی لبنان را فوراً متوقف و بدون تأخیر نیروهای خود را از جنوب لبنان خارج کند. «آکسیوس» دیروز در گزارشی به نقل از دو منبع آگاه نوشت که دولت ترامپ در حال مذاکره با لبنان و اسرائیل برای جلوگیری از فروپاشی آتش‌بس بوده ولی «برایان هیوز»، سخنگوی شورای امنیت ملی ترامپ، بعدازظهر جمعه در بیانیه‌ای گفت که «به یک تمدید موقت آتش‌بس فوری نیاز است» و ایالات متحده برای تأمین آن با «شریک‌های منطقه‌ای» همکاری خواهد کرد. هیوز گفت: «رئیس‌جمهور ترامپ متعهد است اطمینان حاصل کند که شهروندان اسرائیلی می‌توانند با خیال راحت به خانه‌های خود در شمال بازگردند و در عین حال از رئیس‌جمهور عون و دولت جدید لبنان نیز حمایت می‌کند.»

ملوان بادبان قایق شکسته استقلال را هم پایین کشید

مجتبی محمدی | ایرنا

■ فریدون حسن

هفته هفدهم رقابت‌های لیگ برتر عصر دیروز با برگزاری دو بازی آغاز شد که طی آن استقلال تهران در ادامه روند ضعیف و ناامیدکننده خود در انزلی مقابل ملوان به تساوی بدون گل رسید و دیدار استقلال خوزستان مقابل گل‌گهر سیرجان هم با تساوی یک بر یک تمام شد.

ورزشگاه مرحوم سیروس قایقران عصر دیروز میزبان یکی از کسالت‌آورترین بازی‌های لیگ برتر بود؛ جایی که ملوان احساسی و ترسو بازی کرد و استقلال بدون برنامه و محتاط فقط برای اینکه بازنده نباشد. استقلال بازهم نبرد. این تکراری‌ترین جمله این فصل در خصوص یکی از مدعیان همیشگی قهرمانی در لیگ برتر فوتبال ایران است. استقلال دیروز هم نبرد و البته با یک گام رو به جلو نسبت به قبل این دفعه نباخت! حالا شاید بتوان با قاطعیت گفت که شمارش معکوس برای رفتن موسیمانه هم آغاز شده؛ مردی که این روزها اصلاً محبوبیت روزهای اول را ندارد. حال و روز آبی‌های پایتخت اصلاً خوب نیست. اینکه استقلال در انزلی نبرد و ۲ امتیاز حساس دیگر را هم از دست داد فقط یک طرف ماجراست. طرف مهم‌تر داستان جایی است که استقلال اصلاً خوب بازی نمی‌کند. استقلال به گونه‌ای بازی می‌کند که اصلاً نمی‌توان امیدی به پیروزی آن داشت. نام حریف هم اصلاً اهمیتی ندارد، بالانشین جدول باشد یا فانوس به‌دست تفاوتی در نوع بازی استقلال ایجاد نمی‌شود. آنها بد بازی می‌کنند. موسیمانه اصلی‌ترین چهره مورد انتقاد این روزهای استقلال است. مرد آفریقایی با گذشت دو بازی از نیم فصل و کسب تنها یک امتیاز هنوز نتوانسته پاسخ منتقدان به تعطیلی بیش از حد تیم در نیم‌فصل را بدهد. تیمی که بیش از تمام تیم‌ها نیاز به بازسازی و مرمت داشت اما در عین ناباوری بیشتر از همه کار را تعطیل کرد.

استقلال دیروز مقابل ملوان هم حرفی برای گفتن نداشت. یک تیم سردرگم در خطوط سه‌گانه، تیمی که خوش‌اقبال بود چون مهاجمان ملوان قدر فرصت‌های پیش آمده را ندانستند و در زمین خودی نتوانستند از امتیاز میزبانی استفاده کنند و الا نتیجه قطعاً باید چیز دیگری جز تساوی رقم می‌خورد. استقلال با این تساوی ۱۹ امتیازی شد و قبل از بازی‌های امروز به رده دهم جدول آمد. جایگاهی که اصلاً محکم نیست و شاید امروز یا فردا تغییر کند. ملوان هم با ۲۰ امتیاز در رده هشتم جدول جا خوش کرد.

«مواجهه با منافقین خلق، زمینه‌ها و پیامدها»
در آیینه خاطرات شهید حجت‌الاسلام‌والمسلمین علی رازینی

از خدا خواستم تا آخرین نفس در خدمت نظام و رهبری باشم

■ شهید رازینی: یک عده جرمی مرتکب می‌شوند، محاکمه می‌شوند و به زندان می‌روند. زمانی هم که در زندان هستند، باز جرمی مرتکب می‌شوند یا بعضی از جرائمی که قبلاً انجام داده اند، برملا می‌شود. مثلاً فردی به‌خاطر یک جرم به دو سال حبس محکوم می‌شود اما در طول این مدت مشخص می‌شود که در یک ترور هم نقش داشته است. اگر منافقین فقط خودشان بودند، شاید نظام با عفو و رأفت اسلامی با آنها برخورد می‌کرد اما وقتی حضرت امام می‌بینند دشمن خارجی از اینها سوءاستفاده می‌کند، دستور دادند قاطعانه با این گروه برخورد شود | صفحه ۹

گفت‌وگوی «جوان» با همسر شهید ماشاءالله مهدی‌زاده

خاک پای زائران را سرمه چشمانش می‌کرد

صفری خیل فرهنگ | خبرنگار گروه ایثار و مقاومت

■ در سفر اخیر به کرمان و در پنجمین سالروز شهادت سردار حاج قاسم سلیمانی با همسر شهید حادثه تروریستی گلزار شهدای کرمان ماشاءالله مهدی‌زاده تماس گرفتم. او نیز میان همه برنامه‌های اولین سالگرد همسرش و با توجه به شرایط جوی و بارش برف و باران آن روزهای کرمان و با همه سختی مسیر و انسداد راه‌های رسیدن به گلزار آمد تا گفت‌وشنودی با هم داشته باشیم. مهربان، متواضع و صمیمی بود. این همه برداشت من از او در همان لحظات اولیه دیدارمان بود. کنار یادمان شهدای حادثه تروریستی کرمان و میان رفت و آمد زائران می‌نشینیم و به گفت‌وگو می‌پردازیم | صفحه ۸

یادداشت سیاسی

مرتضی سیمیاری

جشن تولد حقوق بشری‌ها برای منافقین!

هفته گذشته دولت کانادا در اقدامی قابل توجه فعالیت گروهک تروریستی منافقین را دچار محدودیت‌های سخت کرد تا جایی که از این پس هرگونه برگزاری تجمع با تصاویر سران این تشکیلات تروریستی ممنوع است و اعضای این گروهک حق تبلیغ سران گروهک در شبکه‌های اجتماعی را نخواهند داشت. برخی گمانه‌زنی‌ها حکایت از آن دارد که دولت کانادا به دلیل فعالیت‌های غیر قانونی چون پولشویی، توزیع قاچاق و تأسیس دفاتر مالی غیرقانونی این گروهک را دچار محدودیت کرده است. نکته جالب توجه مدل برخورد منافقین با محدودیت‌های اخیر است که شکل پیچیده‌ای داشته است | صفحه ۲

ویژه جوان

ظریف، جنجال عملکرد جنجال جایگاه

صفحه ۲

یادداشت بین‌الملل

حنیف غفاری

بازگشت گروسی به تنظیمات کارخانه

گروسی ضمن نفی مدل توافق هسته‌ای جاری یا همان برجام، مدعی شده که دولت امریکا قصد دارد در این خصوص با تهران به توافق دست یابد! گروسی در حال ارسال یک سیگنال مکارانه و هدفمند به نظام بین‌الملل است: اینکه اکنون توپ در زمین تهران است و ترامپ نه تنها مانعی بر سر انعقاد توافق هسته‌ای با ایران نیست، بلکه خود مشتاق این توافق است! | صفحه ۱۵

یادداشت حوادث

حسین فصیحی | دبیر گروه حوادث

تاوان خروج از معیار اخلاقی

زندگی‌های مشترک بسیاری بر مدار بی‌اخلاقی جریان دارد که در مواردی بروز یک اتفاق پرده از این بی‌اخلاقی‌ها برمی‌دارد. خارج شدن از معیارهای اخلاقی در زندگی مشترک امری غیراخلاقی است که مرزهای جغرافیایی هم نمی‌شناسد و هر جای جهان که رقم بخورد، مورد سرزنش قرار می‌گیرد. با این حال در وضعیت موجود و در جریان عبور از دوران سنت، با جابه‌جایی مرزهای اخلاقی مواجه هستیم که منجر به بروز مفسده‌های بسیاری در جامعه شده است | صفحه ۱۴

یادداشت فرهنگی

فرهاد نظریان‌سامانی

لزوم ایجاد شبکه تلویزیونی پیشرفت

ایجاد یک شبکه تلویزیونی بین‌المللی که به‌طور ویژه به معرفی دستاوردهای جمهوری اسلامی ایران در عرصه‌های مختلف بپردازد، می‌تواند یکی از مؤثرترین راه‌ها برای مقابله با تحریف‌های رسانه‌ای و ارائه تصویری درست و مثبت از کشور باشد. این شبکه می‌تواند با تولید محتوای متنوع شامل گزارش‌های مستند، برنامه‌های تحلیلی و خبری، مستندهای علمی و فناوری، و برنامه‌های فرهنگی به‌طور هدفمند پیشرفت‌ها و نوآوری‌های جمهوری اسلامی ایران را به جهانیان معرفی کند | صفحه ۱۶

یادداشت ورزشی

شیوا نوروزی | خبرنگار گروه ورزشی

دیپلماسی موفق ورزش ایران را امیدوار می‌کند

خبر آزادسازی پول‌های بلوکه شده نزد IOC و رسیدن بخش اول آن به ایران، موضوعی خوشحال کننده است. البته نه فقط از این حیث که در این وانفسای اقتصادی، ۲۴۰ هزار دلار به ورزش کشور تزریق شده، بلکه از این بابت که دیپلماسی در حوزه ورزش به ثمر نشسته و از این پس می‌توان روی کمک‌های بالاترین مرجع ورزشی حساب کرد | صفحه ۱۳

۲

مصالح ملی را به مسلخ منافع جناحی نبرید

رحیم زادعلی | دبیر گروه سیاسی

■ روی کار آمدن دولت جدید در امریکا که سابقه آن در مواجهه با جمهوری اسلامی ایران، خروج یکجانبه از برجام، مشارکت مستقیم در ترور سردار حاج قاسم سلیمانی (قهرمان ملی کشور) و تشدید تحریم‌ها علیه ملت ایران است، برخی را در درون کشور به این صرافت انداخته که ترامپ تغییر کرده و باید پیام مذاکره برای او فرستاد! این جریان که پیش‌تر و در دولت برآمده از اصلاحات(دولت اعتدال) برای توجیه ادامه برجام و در واکنشی شتابزده به خروج ترامپ از آن به صراحت گفت امریکا مزاحمی بود که از برجام خارج شد، اکنون با یک چرخش ۱۸۰ درجه‌ای، لشکر رسانه‌ای و تبلیغاتی خود را بسیج کرده‌است تا این گزاره غلط را باورپذیر کند که «این ترامپ آن ترامپ نیست»

۲

قاتل شهدای عدالت از منافقین خط گرفته بود

■ دادستان انتظامی قضات کشور: در ماجرای ترور شهیدان رازینی و مقیسه یک منافق را سال‌های سال در دیوان عالی کشور نفوذ دادند. قاتل طوری شست‌وشوی مغزی شده بود که پس از ارتکاب قتل خودکشی کرد، تا دشمنان بگویند کسی که دست به این کار زد از خودشان و فردی ناراضی بود، در صورتی که نوشته‌ای که از او به جا مانده کاملاً مشخص است که منافقین به او خط دادند. سیاست متفکران اسرائیل و امریکا این است که در داخل هرج‌ومرج ایجاد و نظام را از پشتوانه اصلی یعنی مردم تهی کنند که باید مراقب بود

۴

بی‌عملی بانک مرکزی در بازار ارز

■ بررسی بازار غیررسمی دیروز حاکی است تقاضا برای خرید دلار بیشتر از عرضه آن بوده است، این مسئله به ثبت رکوردهای جدید قیمتی در بازار ارز و سکه منجر شد. دیروز هر دلار امریکا در بازار آزاد به قیمت ۸۴هزار تومان رسید و سکه تمام نیز از ۶۰میلیون و ۵۰۰هزار تومان عبور کرد. تحلیلگران معتقدند راه‌اندازی سامانه بازار ارز تجاری تأثیر قابل توجهی بر وضعیت بازار غیررسمی داشته است، در حالی که صادرکنندگان ارز، اشخاصی که پیش‌تر در بازار غیررسمی ارز خود را عرضه می‌کردند، اکنون موظفند آن را در بازار ارز تجاری تحویل دهند. این موضوع به کاهش عرضه دلار در بازار غیررسمی منجر شده است و همین کاهش عرضه، یکی از عوامل افزایش قیمت دلار در این بازار محسوب می‌شود

۱۵

تنش اروپا با امریکای ترامپ

■ هفته گذشته قبل از مراسم تحلیف، دونالد ترامپ و مته فردریکسن، نخست‌وزیر دانمارک، ۴۵ دقیقه درباره مالکیت گرینلند مکالمه داشتند که در جریان آن، ترامپ ضمن تأکید بر اهمیت راهبردی گرینلند در رقابت با چین و روسیه، کپنهاگ را به اعمال تعرفه تهدید کرد. ترامپ طی مشاجره با فردریکسن با دست گذاشتن روی اینکه امنیت گرینلند برای امریکا اهمیت دارد و متعهد به همکاری مشترک برای تضمین منافع دو کشور است، خواسته خود را تکرار کرد. در مقابل، نخست‌وزیر دانمارک نیز با اعلام اینکه این جزیره فروشی نیست، بر تصمیم‌گیری گرینلند درباره استقلال خود تأکید کرد

۱۶

گفت‌وگوی «جوان» با حجت‌الاسلام حسن محمودی کارشناس مهدویت

نوجوان باید با چهره مهربان امام زمان آشنا شود

۱۲

استمرار پروژه نفوذ فرهنگی سفارت امریکا در ایران

محمدجواد اخوان

■ هرچند سفارت امریکا در تهران، نقش مهمی در تحولات سیاسی ایران و حتی خاورمیانه داشت، اما نباید از پروژه‌های فرهنگی و رسانه‌ای آن هم غافل شد. پس از پیروزی انقلاب که حساسیت فوق‌العاده‌ای نسبت به اقدامات و ارتباطات سیاسی سفارت وجود داشت، نفوذ فرهنگی آن با حساسیت کمتری تداوم و حتی توسعه یافت؛ امری که بر اساس اسناد به‌جای مانده در سفارت قابل واکاوی است. یکی از اصلی‌ترین ساختارهایی که پروژه نفوذ فرهنگی سفارت امریکا در ایران را پیش می‌برد، «انجمن فرهنگی ایران و امریکا» نام داشت

لهوالباقی

به مناسبت هفتمین روز درگذشت مرحومه حاجیه خانم بتول خراسانی (مادر سردار شهید خدادی) مراسم بزرگداشتی در روز یکشنبه هفتم بهمن ماه رأس ساعت ۱۵:۳۰ لغایت ۱۷ در مسجدالغدیر در بلوار میرداماد منعقد می‌باشد.

سرخط

■ **ایرنا:** رئیس جمهور با تاکید بر ضرورت فراهم شدن زمینه ها برای فعالیت بهتر و بیشتر بخش خصوصی، گفت: هر گرفتاری، مانع و مشکلی بر سر راه فعالیت بخش خصوصی از طرف ما (دولت) وجود داشته باشد، حذف و برطرف خواهیم کرد. مسعود پزشکیان روز گذشته در حاشیه بازدید از نمایشگاه «پیشگامان پیشرفت» و دیدار و گفت‌وگو با فعالان و تولیدکنندگان بخش خصوصی، در گفت‌وگوی کوتاهی تصریح کرد: دولت در همه سفرها تلاش می کند بسترها برای فعالیت بهتر و بیشتر بخش خصوصی را فراهم کرده و موانع همکاری های تجاری و اقتصادی بین‌المللی این بخش را برطرف کند. پزشکیان افزود: در داخل کشور نیز در جست‌وجوی کسانی هستیم که بتوانند مشکلات کشور را حل کنند و هر مشکل، گرفتاری و مانعی در این مسیر از طرف ما (دولت) وجود داشته باشد حذف و برطرف خواهیم کرد.

یادداشت

مرتضی سیمیاری

جشن تولد حقوق بشری‌ها برای منافقین!

هفته گذشته دولت کانادا در اقدامی قابل توجه فعالیت گروهک تروریستی منافقین را دچار محدودیت‌های سخت کرد تا جایی که از این پس هرگونه برگزاری تجمع با تصاویر سران این تشکیلات تروریستی ممنوع است و اعضای این گروهک حق تبلیغ سران گروهک در شبکه‌های اجتماعی را نخواهند داشت.

برخی گمانه‌زنی‌ها حکایت از آن دارد که دولت کانادا به دلیل فعالیت‌های غیر قانونی چون پولشویی، توزیع قاچاق و تأسیس دفاتر مالی غیرقانونی این گروهک را دچار محدودیت کرده است. نکته جالب توجه مدل برخورد منافقین با محدودیت‌های اخیر است که شکل پیچیده‌ای داشته است.

در ویدئوکال‌های صورت گرفته از پاریس به تورنتو روی این موضوع تأکید شده است که تا اطلاع ثانوی باید دستور پلیس اجرایی شده تا پلیس نسبت به مسئله منافقین دچار حساسیت نشود. در واقع طرح منافقین در وضعیت کنونی عادی سازی، پنهان کاری و شبکه‌سازی لایه‌های زیرین است تا ضربات وارده فشار کمتری به تشکیلات ترور وارد کند.

البته پذیرش این محدویت‌ها از سوی منافقین باعث مسئله‌دار شدن بخش قابل توجهی از اعضا، انجمن‌های هواداری و حتی مسئولان دفاتر نیز شده است و بسیاری از وابستگان به سازمان منافقین، محدودیت‌های اعمال شده را فرصتی برای بیان جدایی می‌دانند. این وضعیت فشار زیادی را به منافقین تحمیل خواهد کرد، زیرا شقه‌سازی‌های زنجیره‌ای باعث فرسودگی بیشتر این سازمان تروریستی خواهد شد.

آخرین پیام زهرا مریخی، مسئول اول تشکیلات تروریستی منافقین بیانگر این استهلاک و سردرگمی شدید درونی است. یکی از عناصر بریده از تروریست‌ها در شرح وضعیت حاکم بر منافقین نوشته است که بسیاری از اعضای سازمان منافقین از شرایط موجود پس از اعمال محدودیت‌ها استفاده و جدایی خود را علنی خواهند کرد. محدود شدن منافقین در کانادا، می تواند تبدیل به فرمتی اجرایی در سایر کشورها نیز گردد، از جمله کشور فرانسه که پایگاه اصلی تروریست‌ها نیز بوده است. در حال حاضر قرارگاه اور یا همان پایگاه تروریستی صبا از سوی دولت فرانسه مورد محافظت قرار گرفته و درون و بیرون آن با آزادی عمل‌های فراپروتکلی برای منافقین همراه است.

این مقر تروریستی در حومه پاریس و در جوار کلیسای ونگوگ قرار دارد و در سطح یک سفارتخانه مورد محافظت قرار می گیرد. منافقین در حالی از سوی دولت فرانسه مورد حمایت تمام و کمال قرار گرفته‌اند که تکثیر گروهک در آن کشور چیزی جز رشد تروریسم و ترویج قاچاق و پولشویی برای اروپایی‌ها نخواهد داشت. برخی شواهد نشان می‌دهد که تروریست‌ها برای جلوگیری از تصاعدی شدن محدودیت‌ها در تلاش هستند پرونده منافقین را به مسائل حقوق بشری گره بزنند، استفاده از این خط تکراری با گرفتن گزارش‌هایی از داخل کشور و ارسال آن برای محافل غربی با هدف فشار به ایران از اوایل دهه ۸۰ شروع شده است.

در آن زمان شیرین عبادی در پوشش شبکه حقوق بشری‌ها گزارش‌هایی را تهیه می کرد که توسط رابط منافقین در پاریس به دست گزارشگر ویژه حقوق بشر می‌رسید و تبدیل به تحریم‌هایی علیه مردم ایران می‌شد. پس از خروج عبادی از کشور نرگس محمدی مأموریت یافت این دست گزارشات دروغین را که اغلب درباره زندان‌ها بود، به دست منافقین برساند. طراحی این صحنه آن‌قدر ماهرانه صورت گرفته است که حتی دو کتاب درباره شکنجه در زندان نگارش شده و نرگس محمدی یک مقاله ۲۵ صفحه‌ای نیز درباره‌اش نوشته است. این صحنه‌سازی با انتشار چند ویدئو از برگزاری یک جشن تولد در بند نسوان زندان اوین برای مریم اکبری‌منفرد عضو گروهک منافقین به هم ریخته است.

خبر آخر

واکنش قوه قضائیه

به مصاحبه یک مقام امنیتی سابق

اظهارنظری شخصی و به دور از واقعیت است

مرکز رسانه قوه قضائیه با صدور اطلاعیه‌ای در واکنش به مصاحبه با فردی که از او به عنوان یک مقام امنیتی سابق نام برده شده، آورده است: موارد و ادعاهای مطرح شده در یکی از رسانه‌ها با موضوع ترور شهیدان رازینی و مقیسه هیچ ارتباطی با تحقیقات قضایی پرونده ندارد و اظهارنظر شخصی فرد مصاحبه شونده و به دور از واقعیت است.

پس از مصاحبه فردی که از او با عنوان یک مقام امنیتی سابق نام برده شده با یکی از رسانه‌های کشور که برخی ادعاها در مورد ترور شهیدان رازینی و مقیسه در آن مطرح شده بود، مرکز رسانه قوه قضائیه با صدور اطلاعیه‌ای نکاتی پیرامون آخرین وضعیت پرونده ترور در ساختمان دیوانعالی کشور مطرح کرد.

در متن بیانیه که در اختیار رسانه‌ها قرار گرفته، آمده است: بلافاصله پس از عملیات ترور در دیوانعالی کشور که منجر به شهادت حجج‌الاسلام رازینی و مقیسه شد، پرونده قضایی در دادسرای تهران تشکیل و تحقیقات تخصصی در این زمینه شروع شده و ادامه دارد. همان‌طور که در همه پرونده‌هایی که با این شرایط تشکیل می‌شود تحقیقات محرمانه بوده و تا رسیدن به نقطه مطلوب اطلاعاتی از آنها رسانه‌ای نمی‌شود باید عنوان کرد، ادعاهای فردی که از او با عنوان یک مقام امنیتی سابق یاد شده، در مصاحبه با یکی از رسانه‌های کشور هیچ ارتباطی با تحقیقات قضایی پرونده ندارند و صرفاً اظهارنظر شخصی هستند.

در یک ادعای عجیب فرد مصاحبه شونده عنوان کرده تروریست دیوانعالی کشور برای ترور قاضی نیری نیز اقدام کرده است که این موضوع پیش‌تر چندین بار تکذیب شده و اصلاً قاضی نیری در روز ترور، نه در صحنه ترور و نه اصلاً در دیوانعالی کشور حضور نداشته است.

همچنین تأکید می‌شود اظهارات مطرح شده در این مصاحبه به دور از واقعیات پرونده بوده و هیچ انطباقی با تحقیقات مندرج در پرونده ندارند. در نمونه‌ای دیگر در قسمتی از مصاحبه نوشته شده تروریست مورد اشاره کشته شده که این موضوع هم صحت ندارد و این فرد بلافاصله بعد از انجام عملیات خود، خودکشی کرده است.

لازم به ذکر است به دلیل ادعاهای متعدد کذب در این مطلب با اعلام جرم دادستانی تهران پرونده قضایی تشکیل شده است.

گزارش تحلیلی

رحیم زیادعلی

مصالح ملی را به مسلخ منافع جناحی نبرید

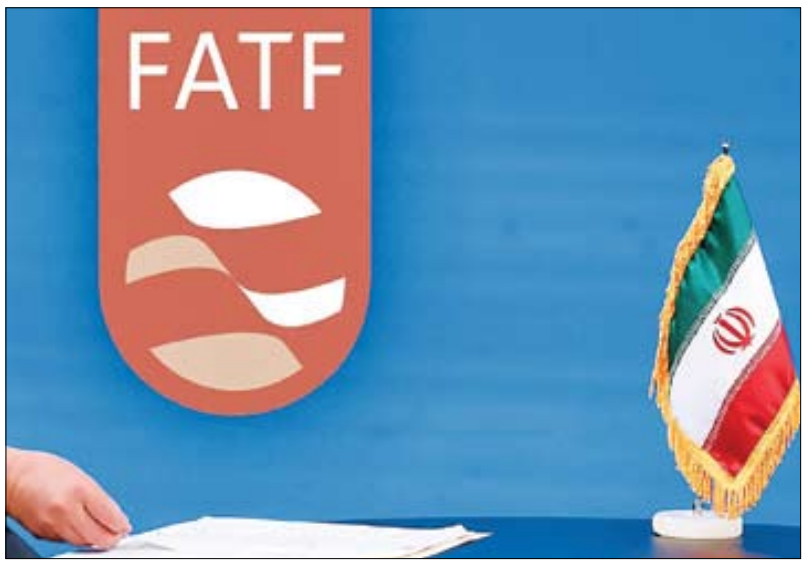

روی کار آمدن دولت جدید در امریکا که سابقه او در مواجهه با جمهوری اسلامی ایران، خروج یکجانبه از برجام، مشارکت مستقیم در ترور سردار حاج قاسم سلیمانی (قهرمان ملی کشور) و تشدید تحریم‌ها علیه ملت ایران است، برخی را در درون کشور به این صرافت انداخته که ترامپ تغییر کرده و باید پیام مذاکره برای او فرستاد!

این جریان که پیش‌تر و در دولت برآمده از اصلاحات (دولت اعتدال) برای توجیه ادامه برجام و در واکنشی شتابزده به خروج ترامپ از آن به صراحت گفتند امریکا مزاحمی بود که از برجام خارج شد، اکنون با یک چرخش ۱۸۰ درجه‌ای، لشکر رسانه‌ای و تبلیغاتی خود را بسیج کرده‌اند تا این گزاره غلط را باورپذیر کنند که «این ترامپ آن ترامپ نیست» و او اکنون با تجربه‌ای که از گذشته با خود دارد، بنای چالش با جمهوری اسلامی ایران ندارد، بنابراین باید فرصت را غنیمت شمرده و پالس مثبت به او داد.

کافی است برخی رسانه‌های وابسته به جریان اصلاحات را ورق بزنید، تا متوجه شوید آن «مزاحم دیروز» اکنون چگونه «مراحم امروز» توصیف می‌شود. شوربختانه اینکه برخی از این به اصطلاح تحلیلگران اکنون در شورای اطلاع‌رسانی دولت «وفاق» جا خوش کرده‌اند و گویی وفاق با ملت را با وفاق با دشمن اشتباه گرفته‌اند. در ناهمسویی و ناهمراهی این قبیله همین بس که چندی پیش گفت و گوی رئیس‌جمهور با شبکه امریکایی NBC را چنان تقطیع و تحریف کردند که گویی، پزشکیان هم آماده مذاکره با امریکاست، حال آنکه متن مذاکره از واقعیت دیگری حکایت داشت که با قرائت اطرافیان رئیس‌جمهور محترم فاصله قابل تأملی داشت.

یکی از مظاهر پالس‌های مثبت پمپاژ این مطالبه و اگرایانه است که برای گشایش‌های خارجی راهی جز پذیرش کنوانسیون مبارزه با جرایم سازمان‌یافته فراملی (پالرمو) و کنوانسیون مقابله با تأمین مالی تروریسم (CFT) نیست. ادعایی که البته هیچ یک از مدافعان آن حاضر نیستند تضمین بدهند که در صورت پیوستن جمهوری اسلامی ایران به این مقررات، گشایش‌های مالی، تجاری و اقتصادی فراهم خواهد شد. اگرچه پیش‌تر عباس عراقچی، وزیر امورخارجه در برنامه گفت‌وگوی ویژه خبری ضمن تأکید بر این نکته که این موضوع را نباید یک امر سیاسی کرد، گفته بود «FATF حلال همه مشکلات ما نیست». اما بخشی همچنان با شرطی‌سازی جامعه تلاش می کنند یک امر ملی را به سطح یک مناقشه سیاسی تقلیل دهند. حال آنکه عراقچی در همان گفت‌وگو در پاسخ به سؤالی در خصوص بازگشت لوایح FATF به مجمع تشخیص مصلحت نظام نیز گفته بود «این یک بحث کاملاً فنی و کارشناسی است؛ دیدگاه‌های مختلفی وجود دارد که آیا پیوستن ما به FATF منافعی را برای ما خواهد داشت یا خسارت هایی را به دنبال دارد؛ من فکر می کنم که شاید بهترین کار این باشد که اجازه بدهیم مجمع تشخیص مصلحت در یک فضای آرام و کاملاً از موضع فنی و کارشناسی این موضوع را بررسی کند و به هر تصمیمی که رسید، همه ما تابع باشیم. به هر حال مجمع تشخیص مصلحت است، اگر مصلحت را در الحاق ببینند، باید تبعیت کرد و اگر مصلحت را در عدم‌الحاق ببینند یا کار دیگری ببینند به نظرم باید تبعیت کرد. مهم این است که ما فضا را دو قطبی نکنیم. یکی از آفات سیاست خارجی این است که موضوعات سیاست خارجی تبدیل به موضوعات جناحی و موضوعات داخلی شود.»

سینه‌چاکان پیوستن به این مقررات مالی غیرالزام‌آور معتقدند پیوستن به FATF فرصت‌های جدیدی از جمله اصلاح نظام بانکی، ارتقای جایگاه و وجهه بین‌المللی ایران و امکان استفاده از منابع مالی صندوق بین‌المللی پول و بانک جهانی را پیش روی ایران قرار می‌دهد و تهران می‌تواند با اصلاح و تقویت قوانین داخلی خود و اجرای مفاد مربوط به برنامه اقدام ایران و با توسل به روش‌های حقوقی و سیاسی از مواجهه با مشکلات و خطرهای محتمل پرهیز کند و از فرصت‌ها بهره ببرد و زمینه را برای خروج از فهرست سیاه فراهم کند. اما توضیح نمی‌دهند مادامی که جمهوری اسلامی ایران از سوی امریکا و شرکای اروپایی او تحت شدیدترین تحریم‌های ظالمانه قرار دارد، بهره‌مندی از این فرصت‌های به اصطلاح جدید که همگی این نهادهای مالی و پولی تحت نفوذ و سطره امریکا و قدرت‌های غربی هستند، چگونه امکان‌پذیر است. این در حالی است که جمهوری اسلامی ایران با تکیه بر توان داخلی از یک سو و بی‌اثر کردن بسیاری از تحریم‌ها از سوی دیگر توانسته است از تحریم‌ها عبور کند.

بنابراین مدعیان اگر صادق هستند، بهتر است از فضای دیو و دلبر ساختن یک امر ملی خارج شوند و با پرهیز از توصیف منتقدان به تندرو و افراطی اجازه بدهند آن گونه که وزیر امورخارجه می گوید، این مناسبات در فضایی فنی و به دور از فشارهای سیاسی در مجمع تشخیص مصلحت نظام مورد ارزیابی و کارشناسی قرار گیرد و آنچه صلاح ملک و ملت است در این مجمع با خرد جمعی رقم بخورد. چنان که علی لاریجانی مشاور رهبر معظم انقلاب هم دیروز در اظهار نظری درباره بررسی مجدد FATF در مجمع تشخیص مصلحت نظام گفت: آرای اعضای مجمع متفاوت است اما امیدواریم نتیجه بررسی‌ها و نظر نهایی به نفع کشور باشد و به راه حل معقولی در این زمینه برسیم. او که روز گذشته در حاشیه بازدید از خبرگزاری جمهوری اسلامی، در پاسخ به خبرنگاری که موضع وی را به عنوان عضو حقیقی مجمع تشخیص مصلحت نظام درباره بررسی FATF در مجمع پرسیده بود، گفت: کمیسیون مشترکی برای بررسی FATF تشکیل شده است و افراد از کمیسیون هایی که نقش دارند انتخاب شده‌اند و بررسی‌های خود را از این هفته آغاز می کنند. دستگاه‌های مختلف نظرات خود را بیان کرده‌اند و بررسی علمی دقیق در این کمیسیون مشترک انجام خواهد شد، ان‌شاءالله به نتیجه مطلوب برسند. لاریجانی در پاسخ به این سؤال که آیا پیام مثبتی از سوی مجمع تشخیص مصلحت نظام برای تصویب لوایح پالرمو و سی. اف. تی دریافت شده است، گفت: آرا در مجمع تشخیص مصلحت نظام متفاوت است اما امیدواریم نتیجه بررسی‌ها به نفع کشور باشد و به راه‌حل معقولی در این زمینه برسیم. وی همچنین در پاسخ به سؤالی درخصوص برآورد خود از آرای مجمع به گفتن این جمله بسنده کرد که «من رجال الغیب» نیستم.

تجربه چهار دهه گذشته ثابت کرده است که در مواجهه نظام با مشکلات و معضلات و بحران‌ها بن‌بستی وجود ندارد، مهم این است که بازی‌های مخرب و فرصت‌سوز سیاسی و جناحی، مصالح ملی را به چالش نکشد و اجازه بدهیم در فضایی عقلانی و منطقی به دور از احساسات، این موارد و موارد مشابه به رأی و نظر خبرگان و اهل نظر گذاشته شود و هر نتیجه‌ای که حاصل شد، همه بپذیرند. منافع ملی را نباید به مسلخ تمنیات سیاسی و جناحی برد. که اگر این مفاهیم از معنا تهی شد، نتیجه آن می‌شود که یکی دعوای خانوادگی را به اجلاس جهانی می‌برد و دیگری به گونه دیگر. و این چرخه باطل و دور معیوب تسلسل ادامه خواهد داشت.

خبر

معاون هماهنگ کننده نیروی هوایی ارتش:

راهیان نور رزمایش عظیم فرهنگی است

معاون هماهنگ کننده نیروی هوایی ارتش گفت: نیروی هوایی ارتش یکی از نیروهای تأثیرگذار در کشور است و یکی از راه‌های این تأثیرگذاری برپایی نمایشگاه هوایی راهیان نور در دزفول است.

به گزارش روابط عمومی ارتش، امیر سرتیپ خلبان علی اکبر طالب‌زاده معاون هماهنگ کننده نیروی هوایی ارتش در نشست هماهنگی برگزاری نمایشگاه هوایی راهیان نور پایگاه شکاری دزفول گفت: راهیان نور یک رزمایش عظیم فرهنگی است که به واسطه مقدس بودن دفاع ما در هشت سال جنگ تحمیلی، هر سال پر رونق‌تر از سال‌های گذشته برگزار می‌شود.

معاون هماهنگ کننده نیروی هوایی ارتش با بیان اینکه برپایی نمایشگاه هوایی در پایگاه دزفول یک فرصت بسیار مغتنم برای تبیین عملکرد نیروی هوایی در دوران دفاع مقدس است تصریح کرد: دشمن در جنگ ادراکی به دنبال خارج کردن ما به ویژه جوانان از میدان است، این نقشه دشمن نشان‌دهنده اهمیت کار ما برای حضور فعال و مستمر در فضای مجازی و مقابله با جنگ ترکیبی است.

معاون هماهنگ کننده نیروی هوایی ارتش ضمن برشمردن برخی از اقدامات مهم نیروی هوایی به ویژه پایگاه شکاری دزفول در هشت سال دفاع مقدس گفت: نیروی هوایی در دفاع از ایران عزیز تعداد زیادی از خلبانان شجاع و غیرتمند خود را تقدیم انقلاب کرد که این آمار نشان دهنده حضور مؤثر و مستمر این نیرو در مقابله با حمله دشمن بعثی به ویژه در سال‌های ابتدایی جنگ است. امیر طالب‌زاده با تأکید بر تکریم زائرین و بازدید کنندگان نمایشگاه هوایی گفت: باید طوری عمل کنیم که همه مخاطبان بعد از ترک نمایشگاه، خاطرات خوبی را با خود به همراه ببرند. امیر طالب‌زاده در پایان بیان کرد: برابر ابلاغ قرارگاه مرکزی راهیان نور، همزمان با اعزام کاروان‌های راهیان نور به مناطق عملیاتی جنوب غرب، نمایشگاه هوایی نیز در پایگاه شکاری وحدتی فعالیت خود را آغاز خواهد کرد.

دادستان انتظامی قضات:

قاتل شهدای عدالت از منافقین خط گرفته بود

دادستان انتظامی قضات کشور با بیان اینکه در ماجرای ترور شهیدان رازینی و مقیسه یک منافق را سال‌های سال در دیوان عالی کشور نفوذ دادند و او را شست‌وشوی مغزی کردند تا پس از ارتکاب قتل خودکشی کند، گفت: آنها می‌خواستند این طور القا کنند که کسی که دست به این کار زده فردی ناراضی بود، اما نوشته‌ای که از او به جا مانده مشخص می کند که منافقین به او خط دادند.

به گزارش فارس، حجت‌الاسلام جعفر قدیانی ظهر روز گذشته در مراسم بزرگداشت شهدای عدالت حجج‌اسلام شهید رازینی و شهید مقیسه در همدان با بیان اینکه شهید رازینی انسانی بسیار خودساخته بود که نفس اماره را مهار کرده بود، اظهار کرد: ایشان هوش بسیار سرشاری داشت و واقعاً نابغه بود. وی با بیان اینکه شهید رازینی در طول چهل و اندی سال از انقلاب سمت‌های مختلفی در کشور داشت و بسیار مدبر بود، گفت: اخلاق بزرگ‌منشانه ایشان به حدی بود که هر کسی هر برخوردی با او داشت جز خوبی پاسخ نمی‌داد.

دادستان انتظامی قضات کشور با اشاره به اینکه در ماجرای ترور شهیدان رازینی و مقیسه یک منافق را سال‌های سال در دیوان عالی کشور نفوذ دادند، گفت: قاتل طوری شست‌وشوی مغزی شده بود که پس از ارتکاب قتل خودکشی کرد، تا دشمنان بگویند کسی که دست به این کار زد از خودشان و فردی ناراضی بود، در صورتی که نوشته‌ای که از او به جا مانده کاملاً مشخص است که منافقین به او خط دادند اما منافقان رسماً این را بر عهده نخواهند گرفت. سیاست متفکران اسرائیل و امریکا این است که در داخل هرج‌ومرج ایجاد و نظام را از پشتوانه اصلی یعنی مردم تهی کنند که باید مراقب بود. وی با اشاره به اینکه ملت ما نشان داد که خواب دشمنان تعبیر نخواهد شد و افزود: اخلاص‌ها و خون‌های به‌ناحق ریخته رزمندگان و شهدای ما نخواهد گذاشت این خواب تعبیر شود.

ویژه

ظریف، جنجال عملکرد، جنجال جایگاه

در حالی که انتقادات علیه صحبت‌های محمدجواد ظریف در اجلاس داووس و سپس در گفت‌وگو با فرید ذکریا، خبرنگار سی‌ان‌ان متعدد است و بخش‌های مختلفی از صحبت‌های او را دربرمی گیرد، انتقادات پیرامون اصل حضور او در دولت و در جایگاه معاون راهبردی رئیس‌جمهور هم بالاست. او در میان همه صحبت‌ها پیرامون غیرقانونی بودن حضورش در دولت راهی داووس شد، در حالی که معمولاً وزیر خارجه به نمایندگی از ایران در این اجلاس شرکت می کند. حضور ظریف در دولت باوجود آنکه طبق قانون انتصاب افراد در مشاغل حساس، نمی‌تواند در آن جایگاه باشد، باعث شده برخی افراد منتقد هم به جای پیگیری موضوع از کانال‌های قانونی به دنبال تجمعات غیرقانونی برای مطالبه برکناری او باشند. در واقع همه مدعی قانون هستند، اما به وقت عمل به قانون که می‌رسد، رعایت نمی کنند.

روز گذشته ۱۵۴ نماینده مجلس شورای اسلامی نامه‌ای به رئیس قوه قضائیه نوشتند و از حجت‌الاسلام محسنی اژه‌ای خواستند که قانون نحوه انتصاب اشخاص در مشاغل حساس را بدون تبعیض درباره همه مصادیق آن اجرا کند. اشاره آنها مشخصاً به محمدجواد ظریف است.

در این نامه آمده که «یکی از قوانین مهم در صیانت از نظام جمهوری اسلامی، قانون نحوه انتصاب اشخاص در مشاغل حساس است. مطابق این قانون برای اعطای مسئولیت‌های مهم در نظام جمهوری اسلامی، وجود شرایطی لازم و ضروری است. از جمله اینکه مسئولان در جمهوری اسلامی نباید تابعیت کشور دیگری را داشته باشند. علاوه بر این، همسر و فرزندان وی نیز نباید دارای تابعیت مضاعف باشند. متأسفانه این شرایط در دولت فعلی نادیده انگاشته می‌شود تا جایی که با تعدادی از مسئولان با فرزندان دارای تابعیت خارجی مواجه‌ایم. مطابق قانون مذکور، مسئولیت چنین افرادی کأن لم یکن اعلام شده اما قانون‌شکنان بر حضور سؤال‌برانگیز خود اصرار دارند. آیا اجرای قانون فقط برای مردم عادی است؟! آیا تبعیض در اجرای قانون سبب ناامیدی از اجرای عدالت و بالطبع ناامیدی از نظام نمی‌شود؟ آیا جز این است که تبعیض در برخورد با تخلف سبب کاهش مشارکت سیاسی مردم خواهد شد!»

پیش از این، محمدباقر قالیباف، رئیس مجلس شورای اسلامی با تأکید بر غیرقانونی بودن حضور ظریف در دولت گفته بود که «برخی گفتند که رئیس‌جمهور را به‌دلیل عمل نکردن به قانون به دادگاه معرفی کنیم اما ما گفتیم به دیوان عدالت اداری شکایت کنیم تا حکم انتصاب ظریف باطل شود. آقای ظریف می‌تواند به دولت کمک کند و با ظرافت صندلی‌اش را ترک کند و برود.»

به نظر می‌رسد تعلل دیوان عدالت اداری در این زمینه مشکلات را پیچیده‌تر می‌کند.

از سوی دیگر جمعی که دقیقاً مشخص نیست چه کسانی هستند و هویت سیاسی آنها چیست، فراخوان‌های مجازی برای تجمع کفن‌پوش در میدان پاستور (مقابل نهاد ریاست جمهوری) می‌دهند تا با سیاست‌های دولت در موضوع مذاکره با غرب و مواضع ظریف و تلاش برای پیوستن ایران به FATF مخالفت کرده باشند. این تجمعات البته فایده که ندارد، چون دولت اعتنایی به آنها ندارد، اما سراسر ضرر است، چون بهانه دست حامیان دولت می‌دهد تا هر مخالفی را از همین جمع بدانند و دنبال سر کوب او باشند. ضمن آنکه باعث می‌شود حاکمیت قانون در جامعه تضعیف شود و هر کس با داد و فریاد دنبال به کرسی نشاندن حرف خود باشد.

یادداشت

جعفر علیان‌نژادی

ولایتمداری راهبردی به سوی سعادت و نجات

ولایتمداری، شاخصه اصیل و بنیادین دینداری است که در پرتو آن، انسان به سعادت دنیوی و اخروی دست می‌یابد. در زیارت عاشورا، سه درخواست کلیدی از خداوند متعال داریم که شرط همراهی با ولی خدا در دنیا و آخرت است :معرفت اهل‌بیت، معرفت دوستان اهل‌بیت، و تبری و تنفر از دشمنان اهل‌بیت.

این سه عنصر، پایه‌های اصلی ولایتمداری را تشکیل می‌دهند و بدون آن‌ها، دینداری ناقص و بی‌ثمر خواهد بود. خوارج، که روزی از یاران امیرالمؤمنین (ع) بودند، به دلیل فقدان این معرفت‌ها، فهم خود را معیار حق پنداشتند و هرگاه امیرالمؤمنین (ع) خلاف فهمشان عمل می‌کرد، به جای اصلاح فهم خود، ایشان را تخطئه می‌کردند. این رویکرد، نشان‌دهنده فقدان معرفت حقیقی به ولایت است.

۱. معرفت به اهل‌بیت (ع)، قطب‌نمای هدایت: امام و ولی خدا، همانند قطب‌نمایی در کشتی، جهت حرکت انسان را تعیین می‌کند. اعمال نیک، همچون ورزش و غذا، روح و جسم را تقویت می‌کنند، اما جهت‌دهی به این قوا، تنها در سایه ولایت امام معصوم ممکن است. اگر امام حق، پیشرو باشد، اعمال بندگان در مسیر تقرب به خدا تقویت می‌شود، اما اگر امام باطل پیشرو باشد، اعمال انسان‌ها به سوی شیطانِ سوق داده می‌شود. خداوند در قرآن کریم می‌فرماید: «یومَ نَدعوا کلَّ أُناسٍ بِإمامِهِم»؛ هر گروهی را با امامشان محشور می‌کنیم. از این رو، شاخصِ اصلی دینداری، انتخاب امام است. اگر امام حق انتخاب شود، اعمال در مسیر تقرب به خدا تقویت می‌شود؛ اما اگر امام باطل انتخاب گردد، انسان به سوی شیطان سوق داده می‌شود.

نماز، روزه، حج و دیگر اعمال عبادی، گرچه مهم‌اند، اما شاخص دینداری نیستند، بلکه مناسک و اعمالی هستند که در سایه ولایت معنا می‌یابند. خوارج نیز این اعمال را انجام می‌دادند، اما چون امام حق را پیشرو خود نداشتند، به بیراهه رفتند. در مقابل، افرادی مانند حربن یزید ریاحی یا طیب حاج رضایی، که سابقه اعمال نیک چندانی نداشتند، اما ولایت اهل‌بیت (ع) را پذیرفتند، مورد عنایت خاص خداوند قرار گرفتند.

۲. معرفت به دوستان اهل‌بیت (ع)، محبت خالص: محبت خالص به اهل‌بیت (ع)، زمانی آشکار می‌شود که انسان، دوستان آنها را نیز دوست بدارد. برخی افراد، پیامبر (ص) را دوست داشتند، اما دوستان پیامبر را به دلیل فقر یا پایین‌بودن جایگاه اجتماعی‌شان نمی‌پذیرفتند. قرآن کریم در این باره می‌فرماید: «أَنُؤمِنُ لَک وَ اتَّبَعَک الأَرذَلونَ؟»؛ آیا ما به تو ایمان بیاوریم، در حالی که فرومایه‌ها از تو پیروی می‌کنند؟ حضرت نوح (ع) در پاسخ فرمود: «وَ ما أَنَا بِطارِدِ المُؤمِنینَ»؛ من مؤمنان را از خود دور نمی‌کنم.

اهل‌بیت (ع) نسبت به شیعیان و دوستان خود تعصب داشتند و هرگونه اهانت یا تضییع حق آنها را اهانت به خود می‌دانستند. بنابراین، شرط دوم همراهی با اهل‌بیت (ع)، دوست‌داشتن دوستان آن‌هاست. محبت خالص، زمانی تحقق می‌یابد که انسان، به‌رغم میل نفسانی خود، دوست‌داشتنی‌های اهل‌بیت (ع) را بپذیرد.

۳. برائت از دشمنان اهل‌بیت (ع)، موضع‌گیری در جبهه حق: اتخاذ موضع در برابر دشمنان اهل‌بیت (ع)، از ضروریات دینداری است. اهل‌بیت (ع) هرگز صلح‌طلبانی بی‌موضع نبودند، بلکه در برابر ظلم و باطل، قاطعانه ایستادگی می‌کردند. در پاسخ به پرسشی درباره ایمان، فرمودند: «هَلِ الإیمانُ إلا الحُبَّ و البُغض»؛ ایمان چیزی جز دوستی و دشمنی در راه خدا نیست. پیامبر اکرم (ص) نیز در حدیثی فرمودند: «أُوثَقُ عُرَی الإیمانِ الحُبُّ فِی اللهِ وَ البُغضُ فِی اللهِ»؛ محکم‌ترین رشته ایمان، دوستی و دشمنی در راه خداست.

قرآن کریم مؤمنان را از هرگونه تمایل به ظالمان برحذر می‌دارد: «وَ لاتَرکنوا إلَی الذینَ ظَلَموا فَتَمَسَّکُم النّار»؛ به ظالمان تمایل پیدا نکنید، که آتش دوزخ شما را فرا می‌گیرد. لعن و نفرین‌هایی که در قرآن و ادعیه آمده، متوجه مستکبران و قلدرانی است که در برابر حق ایستاده‌اند، نه مستضعفانی که به دلیل جهل یا فشار، از جبهه حق دور مانده‌اند.

سخن پایانی: ولایتمداری، نه تنها شاخص دینداری، بلکه راه نجات انسان از گمراهی و سقوط است. ملت ایران، با پذیرش ولایت اهل‌بیت(ع) و ایستادگی در برابر ظلم و باطل، نشان داده‌اند که ولایتمداری را به معنای حقیقی آن درک کرده‌اند. این ملت، با تحمل سختی‌ها و فداکاری‌های بی‌شمار، پرچم عدالت و حق‌طلبی را برافراشته‌اند و ثابت کرده‌اند که ولایت، تنها راه رسیدن به سعادت است.

در این مسیر، شناخت امام زمان، دوستی با دوستان اهل‌بیت (ع)، و دشمنی با دشمنان آن‌ها، سه شرط اساسی برای همراهی با جبهه حق است. هرکس که این سه شرط را رعایت کند، در زمره یاران امام زمان قرار می‌گیرد و به بالاترین مقام غیرمعصوم، یعنی معیت با ولی خدا، دست می‌یابد.

خبر

رئیس کمیسیون امنیت ملی مجلس:

ظریف با کدام مجوز به داووس رفت شفاف‌سازی کنید

از مسئولان دولت انتظار می‌رود که به فوریت در زمینه سفر ظریف به اجلاس داووس شفاف‌سازی و از تکرار چنین مواردی که با اصول دیپلماسی حرفه‌ای و منافع ملی در تضاد است، جلوگیری کنند.

ابراهیم عزیزی، رئیس کمیسیون امنیت ملی مجلس در گفت‌وگو با فارس اظهار کرد: سیاست خارجی هر کشوری نماد اقتدار، انسجام و توانمندی‌های ملی آن در عرصه بین‌المللی است. کوچک‌ترین ناهماهنگی در این حوزه می‌تواند پیامدهایی جدی به همراه داشته و تصوری نادرست از انسجام داخلی به طرف‌های خارجی منتقل کند. به همین دلیل، حضور و فعالیت نمایندگان ایران در مجامع جهانی باید در چارچوبی دقیق، هماهنگ و با برنامه‌ای مشخص انجام شود.

رئیس کمیسون امنیت ملی و سیاست‌خارجی مجلس افزود: در این میان، حضور در محافل بین‌المللی مهم مانند مجمع جهانی اقتصاد در داووس، فرصتی بی‌بدیل برای ارائه تصویر واقعی از جمهوری اسلامی ایران و تبیین سیاست‌های راهبردی کشورمان است. اما این حضور فقط باید از سوی نمایندگان رسمی کشور در دستگاه دیپلماسی، یعنی وزارت امور خارجه، انجام گیرد. عزیزی عنوان کرد: با وجود این ضرورت، حضور جناب آقای ظریف در داووس و ایفای نقشی که باید در چارچوب وظایف و اختیارات رسمی وزارت امور خارجه باشد، جای تأمل جدی دارد. ایشان که در حال حاضر مسئولیتی رسمی در حوزه دیپلماسی کشور ندارند، با چه مجوزی در این محفل مهم بین‌المللی شرکت کرده‌اند؟

رئیس کمیسیون امنیت ملی مجلس بیان کرد: امور دیپلماسی و سیاست خارجی کشور، به‌ویژه در سطحی همچون مجمع جهانی اقتصاد، باید در چارچوب اصول و وظایف تعریف‌شده انجام شود. حضور افرادی خارج از ساختار دیپلماتیک رسمی کشور در چنین مجامعی، نه‌تنها بهره‌وری سیاست خارجی را کاهش می‌دهد، بلکه انسجام و اقتدار ملی را نیز در صحنه جهانی خدشه‌دار می‌کند. وی گفت: کمیسیون امنیت ملی مجلس از مسئولان محترم دولت انتظار دارد که به فوریت در این زمینه شفاف‌سازی کنند و از تکرار چنین مواردی که با اصول دیپلماسی حرفه‌ای و منافع ملی در تضاد است، جلوگیری کنند.

گزارش یک
مهسا گربندی

آیین رونمایی از تندیس اولین کنگره ملی شهدای حقوقدان و دوره توانمندسازی حقوقدانان بسیجی برگزار شد

طرح مسائل کلان اقتصادی و فرهنگی در هیئت‌های اندیشه‌ورز بسیج

سردار حسین معروفی معاون هماهنگ‌کننده سازمان بسیج: در کشور ۲ کلان مسئله اقتصاد و مسائل فرهنگی و اجتماعی داریم و باید در هیئت‌های اندیشه‌ورز بسیج که با نسبت مساوی ۵۰ زن و ۵۰ مرد شکل می‌گیرد روی آنها بحث و کار شود

اگر افراد با حق و حقوق قانونی خود در جامعه آشنا شوند، آگاهانه‌تر عمل می‌کنند و در نتیجه تصمیم‌ها و رفتارهای آگاهانه‌شان کمتر با مشکل مواجه می‌شوند. اما متأسفانه بسیاری از ابتدایی‌ترین حق و حقوق قانونی خود اطلاعی ندارند، آنها نمی‌دانند به هنگام گرفتاری باید سراغ چه سازمان یا نهادی بروند و چگونه گره مشکلاتشان را باز کنند، آن وقت به ناچار گرهی را که به دست باز می‌شود، با زور دندان باز می‌کنند. البته اگر بشود! در چنین شرایطی کافی است یک نفر، راه درست را نشان‌شان دهد، تا با پا گذاشتن در مسیری درست، گره مشکل‌شان را باز کنند، درست شبیه به کاری که سازمان بسیج حقوقدانان انجام می‌دهد.

سازمان بسیج حقوقدانان با اقدامات جهادی، همه تلاشش را به کار گرفته تا فرهنگ صلح و سازش در جامعه نهادینه شود؛ یکبار با نشان دادن مسیر درست و بار دیگر با پا در میانی. سازمانی که مدیران و اعضای آن، هر بار با هر اقدامی که از دستشان برمی‌آمده در جهت حل مشکلات حقوقی مردم قدم برداشتند. گام‌ها و اقداماتی که نتایج مثبتی هم داشته اما هنوز مشکلات، ریشه‌کن نشده‌است. به همین دلیل است که راهشان را با قدرت بیشتری ادامه می‌دهند، راهی که لازم است در آن توانمندتر از همیشه ظاهر شوند. به همین دلیل روز گذشته، همایش توانمندسازی مسئولان بسیج حقوقدانان سراسر کشور برگزار شد تا موجب هم‌افزایی پیرامون جهاد حقوقی در عرصه‌های مختلف شود.

روز گذشته آیین رونمایی از تندیس اولین کنگره ملی شهدای حقوقدان با حضور سردار حسین معروفی، معاون هماهنگ‌کننده سازمان بسیج مستضعفین برگزار شد. پس از آن به مدت سه روز، دوره‌های آموزشی برای همه مسئولان بسیج حقوقدانان کشور، اعم از مراکز استان‌ها و شهرستان‌ها برگزار می‌شود تا با بهره‌گیری از این آموزش‌ها، راه را برای برقراری عدالت در جامعه بیش از پیش هموار کنند. بدون شک برگزاری چنین مراسماتی، امید را در دل زنده می‌کند که با پشتیبانی بسیج قرار است عدالت در جامعه رقم بخورد.

مهناز قباخلو | خبرگزاری دانشجو

■ تمرکز دشمن بر مسائل اجتماعی و فرهنگی

سردار سرتیپ «حسین معروفی» معاون هماهنگ‌کننده سازمان بسیج مستضعفین، در دوره توانمندسازی حقوقدانان بسیجی گفت: «امام خامنه‌ای باب بزرگی برای بحث مرجعیت و تقلید زن از زن به خاطر بحث زنانگی باز کردند و یک باب جدید و حرکت جدید شد؛ اما دشمنان شعار «زن، زندگی، آزادی» را از ما دزدیدند؛ شهدای ما آن را تفسیر و تعبیر کردند و به زن ایرانی عزت دادند، ولی دشمنان، این دستاورد را از ما دزدیدند.»

سردار سرتیپ معروفی با بیان اینکه در هیئت‌های اندیشه‌ورز حتماً باید ۵۰ خواهر و ۵۰ برادر حضور داشته باشند، عنوان کرد: «ما در کشور دو کلان مسئله اقتصاد و مسائل فرهنگی و اجتماعی داریم و در هیئت اندیشه‌ورز باید روی این مسائل بحث و کار شود.»

معاون هماهنگ‌کننده سازمان بسیج مستضعفین با اشاره به جایگاه زن در ایران گفت: «۱۸۸ هزار شهید دادیم، اما اجازه ندادیم که پای نحس بیگانه به سرزمین مقدس و دست نحس او به ناموس پاک ایرانی برسد. مردان قبیله غیرت چه کسانی بودند؟ چه کسانی زنان ایرانی را عزیز کردند؟ چه کسانی باعث شدند دامن آنها پاک شود؟»

او با بیان اینکه دشمن در زمینه عدم فرزندآوری و مسائل اجتماعی هدف‌گذاری کرده‌است، افزود: «اگر ما امروز بخواهیم برجام دشمن را تعریف کنیم، باید بگوییم برجام چهار ضلع دارد؛ یک ضلع هسته‌ای، ضلع دیگر موشکی، ضلع سوم منطقه‌ای و ضلع دیگر مسائل اجتماعی و فرهنگی است که روی آن برنامه‌ریزی می‌کنند تا ما را مشغول کنند.»

سردار معروفی یادآور شد: «در حوادث سال ۱۴۰۱ اساتید و بزرگانی بودند که دشمن ذهن آنها را تصرف کرد؛ اینها مدعی بودند که انقلاب سقوط می‌کند و در قبال آن حوادث، سکوت پیشه کردند یا رفتند، ولی نهایتاً دیدند که انقلاب خیلی مستحکم است؛ اینها الان خجالت می‌کشند که برگردند، چه کسی رفت آنها را برگرداند؟ اگر شما نروید، دشمن به سراغ‌شان می‌رود.»

معاون هماهنگ‌کننده سازمان بسیج مستضعفین گفت: «باید از کسی که بیش از چهار دهه پای نظام و انقلاب ایستاده است، تجلیل کنیم و نگذاریم زمین بخورد و از کسانی که رشته اتصال آنها به نظام در حال گسستن است، باید تفقد کنیم. حاج قاسم می‌گفت اگر کسی به اندازه یک نخ به نظام وصل است، باید او را نگه دارید؛ این یک راهبرد است.»

■ لزوم به سرانجام رسیدن لایحه صیانت از حقوق عامه

الزامات حرکت جامعه در مسیر تحقق عدالت، فسادستیزی و صیانت از حقوق عامه چیست؟ رسول بهرامی‌پور، مسئول سازمان بسیج حقوقدانان کشور در این رابطه به «جوان» می‌گوید: «امروز تفکر و روحیه جهادی و مطالبه‌گری، یکی از الزامات انکارناپذیری است که می‌تواند در جهت تحقق عدالت در جامعه، در شقوق مختلف عدالت؛ اجتماعی، اقتصادی و سیاسی مؤثر باشد، ما راهی نداریم جز اینکه دیوان سالاری حاکم بر جامعه امروز ما، جای خودش را به مدیریت جهادی در عرصه کار و تلاش بدهد و باید با این روحیه در جهت تحقق عدالت در جامعه اسلامی گام برداریم.»

او ادامه می‌دهد: «هدف نهایی و خاستگاه انقلاب اسلامی ایران و قیامی که حضرت امام رضوان الله تعالی علیه شروعش کردند، تحقق عدالت بود. متأسفانه اما، همانطور که رهبر معظم انقلاب هم فرمودند، امروز تا سر منزل مقصود؛ یعنی رسیدن به عدالت، فاصله زیادی داریم و همین کافی است تا وظیفه دلسوزان و دغدغه‌مندان انقلاب اسلامی بیشتر شود و آنها نقش‌آفرینی بیشتری در این زمینه داشته باشند، به ویژه جامعه حقوقی و حقوقدانان مؤمن، متعهد، انقلابی و پای کار، که به عنوان سفیران عدالت‌خواهی در جامعه می‌توانند نقش‌آفرینی مؤثری داشته باشند.»

بهرامی‌پور اظهار می‌دارد: «امروز عدالت‌گستری و مبارزه با فساد در گام دوم انقلاب اسلامی از اهمیت ویژه‌ای برخوردار است، ما هم به عنوان جامعه حقوقی و تشکیلات مردمی انقلاب اسلامی، در حوزه حقوقی و قضایی، خواهان این هستیم و این مسیر را دنبال می‌کنیم.»

مسئول سازمان بسیج حقوقدانان کشور با بیان اینکه یکی از دستاوردهای انقلاب اسلامی اصل اعتماد عمومی مردم نسبت به نظام و انقلاب اسلامی است، می‌گوید: «هر مسئولی در هر جایگاهی که خواسته یا ناخواسته با فعل یا ترک فعل خود، تضییع حقوق مردم را رقم بزند، حقوقدانان انقلابی، بسیجی، مؤمن و متعهد ما وظیفه دارند با او مقابله و ایستادگی کنند، باید با سلاح بُرنده و بَرنده قانون در اختیار جامعه اسلامی و در کنار مردم باشند و از حقوق مردم صیانت و پاسداری کنند.»

بهرامی‌پور به نقش مردم در این زمینه نیز اشاره می‌کند و می‌گوید: «آنچه در این موضوع حائز اهمیت است، نظارت عمومی و همگانی مردم است. ما تا زمانی که نظارت همگانی را نداشته باشیم، نمی‌توانیم آنطور که باید و شاید عدالت را رقم بزنیم. باید همه اقشار مختلف به ویژه جامعه نخبگانی با روحیه جهادی و مطالبه‌گری ورود پیدا کنند و نظارت داشته باشند. البته دستگاه قضایی هم با صلابت و مقتدرانه با این فعل یا ترک فعل‌های مسئولان، برخورد کند.»

او با بیان اینکه دستاورد انقلاب اسلامی چیزی نیست که ما آن را دست کم بگیریم و نسبت به آن بی‌توجه باشیم، می‌گوید: «هر جایی که اعتماد عمومی مردم نشانه می‌رود، مطمئن باشید خواسته یا ناخواسته، آگاهانه یا ناآگاهانه از برنامه‌های دشمن است که با استفاده از نفوذی که حضرت آقا نیز به آن اشاره کردند، مردم را از مسئولان ما جدا کنند و اگر مسئولی خواسته یا ناخواسته در این صف قرار بگیرد، باید عقبگرد کند، برگردد و در خدمت مردم و حافظ واقعی حقوق آنها باشد. البته این مانع تکلیف حقوقدانان بسیجی و انقلابی نیست.» بهرامی‌پور ادامه می‌دهد: «حقوقدانان بسیجی کشور باید با همان روحیه جهادی و انقلابی به مسائل ورود و مطالبه‌گری کنند. حداقل دین ما این است که با استفاده از سلاح برنده و برنده قانون و تبیین قوانین حقوق مردم، مطالبه‌گر باشیم و امیدوار هستیم دستگاه قضایی ما هم با صلابت با ناقضان حقوق مردم برخورد جدی داشته باشند.»

او در پایان تأکید می‌کند: «امیدوار هستیم که مجلس شورای اسلامی، دولت و دستگاه قضایی، هر چه سریع‌تر لایحه صیانت از حقوق عامه را به سرانجام برسانند که قضات ما در محاکمه سراسر کشور با استفاده از این ابزار قانونی، بیش از پیش با ناقضان حقوق مردم در دستگاه‌های مختلف برخوردهای لازم را داشته باشند. متأسفانه خلأ قانونی و حقوقی در حوزه صیانت از حقوق داریم، البته با ابزارهای موجود هم می‌شود اقدامات جهادی انجام داد، اما امیدواریم این قانون به زودی به سرانجام برسد.»

■ مبارزه با روش فسادآور مهم‌تر از فرد فاسد است

چه گامی در راستای گسترش هر چه بهتر عدالت می‌توان برداشت. مهدی نباتی، مسئول سازمان بسیج حقوقدانان استان گیلان در پاسخ به این سؤال می‌گوید: «عدالت عرصه‌های مختلفی دارد، اما آن چیزی که امروزه بیشتر مورد توجه جامعه است، بحث عدالت در دستگاه قضایی و عملکرد آنهایی است که در مجموعه قوه قضائیه فعالیت می‌کنند.»

او ادامه می‌دهد: «سازمان بسیج حقوق از اقشار متخصص حقوقی تشکیل شده که در راستای کمک به اجرای هر چه بهتر عدالت در جامعه گام برمی‌دارد. در این سازمان، حقوقدانان بسیجی در راستای ارتقای دانش و سواد حقوقی، اقداماتی را انجام می‌دهند و گام‌هایی را برای اجرای درست عدالت برمی‌دارند، چراکه اگر شخصی با ابتدایی‌ترین حقوق و تکالیف خود در جامعه آشنا باشد، مطمئناً در راستای عمل به آنها، آگاهانه تصمیم می‌گیرد و این تصمیم آگاهانه سبب می‌شود که فرد با مشکلات کمتری مواجه شود. از طرفی او، بهتر می‌تواند به آن چیزی که مدنظر و حقش است، برسد. یعنی آن کسی که در دورترین نقطه هم قرار دارد و دستش به جایی نمی‌رسد، می‌تواند آگاهانه از حق و حقوق قانونی خود دفاع کند.»

گام‌هایی از سوی سازمان بسیج حقوقدانان برای آزادسازی زندانیان انجام شده‌است؛ موضوعی که آقای نباتی بدان اشاره می‌کند: «خدا را شکر از همان ابتدای کارمان برای آزادسازی زندانیان به زندان مرکز استان رفتیم و بدون اینکه حتی یک ریال هزینه کنیم، تنها با مشاوره و نوشتن درخواست آزادی از حبس، ۱۶ نفر را از زندان آزاد کردیم. افرادی که هیچ‌کس به آنها توجهی نداشت.»

مسئول سازمان بسیج حقوقدانان استان گیلان به بوروکراسی اداری و شلوغی محاکم قضایی اشاره می‌کند و می‌گوید: «بسیاری از افراد نسبت به طولانی شدن روند پرونده یا نحوه برخورد قضات و مسئول دفترانشان گلایه دارند و معتقدند که با آنها عادلانه رفتار نمی‌شود. اما در بعد دیگری از ماجرا، انصافاً آنها حجم گسترده کاری روی دوش‌شان است، اما با اهم و مهم کردن کارها می‌شود به شکل بهتری به این پرونده‌ها رسیدگی کرد. در این رابطه ما تبدیل به واسطه شدیم، واسطه میان مجموعه دستگاه قضایی و این عزیزان که راه گریزی ندارند و می‌خواهند یک نفر دستشان را بگیرد و کمک‌شان کند. حداقل‌ترین کار ممکن این است که یک نفر حرف آنها را به گوش مسئولان بالادست برساند. این امر خدا را شکر با استفاده از ظرفیت حقوقیاران انقلابی در سطوح پایگاه، حوزه و مرکز استان محقق شده است.»

او ادامه می‌دهد: «برنامه اساسی ما که خیلی هم مهم است، انجام کار تخصصی و جذب نخبه‌های علمی درجه یک، برای ایجاد و رسیدن به رویه‌ها و روش‌های مطلوب در مبارزه با فساد است. جشنواره بزرگ شهید بهشتی در راستای حمایت از دستاوردهای پژوهشی و فناورانه ناظر بر رفع مشکلات و چالش‌های دستگاه قضایی با همین هدف شکل گرفته و می‌تواند نقش مهمی در پیشرفت کارها ایفا کند.» نباتی تصریح می‌کند: «مبارزه با شخص فاسد بسیار مهم است، اما مبارزه با روش‌های متداول فسادآور در جامعه، از آن هم مهم‌تر است. این یک درد بزرگ برای جامعه امروز ماست، روش‌های فسادآور سبب شده تا اگر یک مدیر درجه یک و توانمند که در رأس کار هم قرار دارد، نمی‌تواند کارآمد باشد، چون روشی که در آن قرار دارد به خودی خود منجر به ایجاد فساد می‌شود و چه بسا که آن مدیر هم به فساد کشیده می‌شود و همین ایجاد ناعدالتی می‌کند. حدود یک سال است که روی این موضوع کار می‌کنیم و فراخوان دادیم تا اساتید محترم دانشگاه‌های مختلف، نخبگان قضایی و حتی مدیران نیز به کمک‌مان بیایند.»

او می‌افزاید: «ما با بهره‌گیر از ظرفیت نخبه‌های بسیجی که خالص و مخلص در اختیار جامعه و انقلاب هستند، در تلاشیم تا روش‌هایی را که در ادارات مختلف متداول شده و منجر به ایجاد فساد می‌شود، اولاً تبیین و احصا کنیم و بعد از طریق همین ظرفیت نخبگان، برایش راهکار ارائه دهیم. مثلاً بگوییم روشی که الان در یک اداره متداول شده و فسادآور است (به عنوان مثال در زمینه صدور انواع پروانه‌ها) برچیده شود و به جای آن روشی را که به صورت جایگزین ارائه می‌کنیم، مورد مطالعه و بررسی قرار دهند.»

بی‌تردید می‌شود گام‌های زیربنایی و اساسی در راستای عدالت برداشت و اقدامات مؤثری را انجام داد، تا عدالتی را که امروز بیش از همیشه جامعه بدان نیاز دارد، رقم زد. در این زمینه باید مسئولان و حتی خود مردم نیز، برای تحقق عدالت تلاش کنند و نسبت به این موضوع مهم، اهمیت بیشتری قائل شوند.

گزارش ۲
زینب کوچه‌میر

خانه‌ای برای کلمات

خانه روزنامه‌نگاران در قلب تهران به بهره‌برداری می‌رسد

در قلب تپنده تهران، جایی که خشت و گل تاریخ با جوهر قلم آمیخته می‌شود، خانه روزنامه‌نگاران با شکوهی تمام قد روی اصحاب رسانه گشوده خواهد شد. این بنای تاریخی که روزگاری پناهگاه طبیبی نامدار بود، اکنون به محفلی برای اندیشه و کلام بدل گشته است، محفلی برای روزنامه‌نگارانی که با دستان پرتوان خود، داستان شهر و مردمانش را روایت می‌کنند.

در مرکز تهران، در میان خیابان‌های محله‌ای قدیمی و پر پیچ و خم که هنوز عطر قصه‌های کهن را در خود دارند، خانه‌ای با قدمتی دیرینه، درهای خود را به روی دنیای کلمات و اندیشه‌ها گشوده‌است. «خانه روزنامه‌نگاران»، این مأمن نوظهور، جایی است که پژواک تاریخ و صدای زمانه در هم می‌آمیزند و جادوی کلمات، بر صفحات سپید نقش می‌بندد. این خانه قدیمی که با دیوارهای خشتی و گلی خود، شاهد فراز و نشیب‌های بسیاری بوده، اکنون با چهره‌ای نو و با طراوت، میزبان اهالی رسانه و قلم شده‌است.

■ خانه‌ای با روح خاطرات

داستان خانه روزنامه‌نگاران تهران، در سه‌راه طالقانی آغاز می‌شود. این بنای اصیل که پیش از بازسازی، متعلق به دکتر نصرت‌الله دولت‌داد، پزشک حاذق و سهامدار بیمارستان تهران کلینیک بود، پس از مهاجرت ایشان به امریکا، به شهرداری تهران واگذار شد.

اکنون، این مکان خاطره‌انگیز، با هدف ایجاد فضایی مناسب برای برگزاری رویدادها، نشست‌ها و فعالیت‌های خبرنگاران، جانی دوباره یافته‌است. این خانه، نه فقط یک بنای بازسازی شده، بلکه یادآوری از این است که چگونه تاریخ و فرهنگ یک شهر در قلب سازه‌های آن جریان دارد.

■ چراغی برای اهالی رسانه

هدف از احداث خانه روزنامه‌نگاران، ایجاد یک بستر پویا برای افزایش همکاری و هماهنگی بین روزنامه‌نگاران، سازمان‌های رسانه‌ای و شهرداری تهران است. این خانه، به عنوان یک مرکز تبادل اطلاعات، ارتباطات و ایجاد فضای همکاری بین روزنامه‌نگاران، طراحی شده‌است. خانه روزنامه‌نگاران، محلی برای همفکری و مشارکت در پیشبرد مسائل مرتبط با رسانه‌ها در شهر تهران خواهد بود. این ابتکار عمل، نشان از توجه مدیریت شهری ششم به اهمیت نقش رسانه‌ها در توسعه و پیشرفت جامعه دارد. ایجاد این خانه، نمادی از تعهد شهرداری تهران به فراهم کردن بستری مناسب برای فعالیت‌های رسانه‌ای و تقویت ارتباط بین روزنامه‌نگاران و مسئولان شهری است.

■ بازسازی با حفظ اصالت

پس از واگذاری خانه پزشک معروف به شهرداری تهران، مرمت و بازسازی آن به منظور حفظ اصالت و ایجاد فضاهای کاربردی در دستور کار قرار گرفت. بازسازی این خانه با دقت و ظرافت خاصی انجام شده‌است. تیم‌های متخصص، با پشت سر گذاشتن چالش‌ها و موانع مختلف، توانسته‌اند این خانه را به جایگاه کنونی خود برسانند.

در طول این فرآیند، تلاش شده‌است تا ارزش‌های معماری تاریخی خانه حفظ شود. مرمت دیوارها، سقف‌ها و تزئینات داخلی خانه، با نهایت دقت و حساسیت انجام شده تا جلوه‌ای زیبا و دلپذیر به آن بخشیده شود. این بازسازی، نه تنها به احیای یک بنای تاریخی منجر شده، بلکه نشان‌دهنده ارزش قائل شدن مدیریت شهری به میراث فرهنگی و تاریخی شهر است.

■ ظرفیت‌های خانه روزنامه‌نگاران

در جریان بازسازی، تلاش شده علاوه بر حفظ معماری اصیل و خاطره‌انگیز این مکان، فضایی مناسب برای استفاده روزمره روزنامه‌نگاران و برگزاری رویدادهای خاص ایجاد شود. خانه روزنامه‌نگاران دارای فضاها و امکانات متنوعی است. سالن اجتماعات، اتاق نشست، کتابخانه، و فضاهای مورد نیاز برای برگزاری رویدادها و نشست‌ها، در این مکان در نظر گرفته شده‌است. این فضاها به گونه‌ای طراحی شده‌اند که نیازهای مختلف روزنامه‌نگاران و خبرنگاران را برآورده سازند و محیطی مناسب برای کار و همکاری فراهم کنند.

تجهیزات مدرن برای برگزاری کنفرانس‌ها و نشست‌های خبری نیز در این مکان تعبیه شده‌است. با این امکانات، خانه روزنامه‌نگاران می‌تواند به محلی پویا و فعال برای اهالی رسانه تبدیل شود.

■ آینده‌ای روشن برای رسانه

برنامه‌های افتتاحیه و رویدادهای مرتبط با خانه روزنامه‌نگاران قرار است در دوشنبه ۸ بهمن ماه برگزار شود. این مراسم که با حضور جمعی از بزرگان رسانه و قلم همراه خواهد بود، نویدبخش آینده‌ای روشن و پر از اندیشه و خلاقیت برای جامعه رسانه‌ای ایران است.

پس از افتتاحیه، این خانه تاریخی به مکانی برای برگزاری نشست‌ها، کارگاه‌ها و رویدادهای مرتبط با رسانه‌ها و روزنامه‌نگاری تبدیل خواهد شد. همچنین، این خانه به عنوان مکانی برای تبادل نظر و تجربه‌های حرفه‌ای بین روزنامه‌نگاران و خبرنگاران، نقش مهمی ایفا خواهد کرد. این رویکرد مدیریت شهری ششم نشان‌دهنده توجه به توسعه حرفه‌ای رسانه‌ها و ایجاد فضایی برای تبادل اطلاعات و دانش است.

■ خانه روزنامه‌نگاران، پناهگاهی برای اندیشه و کلام

خانه روزنامه‌نگاران می‌تواند تأثیر بسزایی بر جامعه‌ی روزنامه‌نگاری داشته باشد و نقش مهمی در ترویج آزادی بیان و ارتقای کیفیت خبررسانی ایفا کند. این خانه به عنوان مرکزی برای آموزش و توانمندسازی روزنامه‌نگاران، می‌تواند به تقویت مهارت‌های حرفه‌ای آنان کمک کند و فضایی برای تبادل اطلاعات و تجربه‌های جدید فراهم کند. این خانه، نه‌تنها یک مکان فیزیکی، بلکه یک بستر فرهنگی برای رشد و شکوفایی جامعه رسانه‌ای خواهد بود.

■ دیدگاه شهروندی و اجتماعی

خانه روزنامه‌نگاران علاوه بر اهمیتی که برای صنف خودش دارد، اهمیت ویژه‌ای برای شهروندان و تعاملات اجتماعی دارد و می‌تواند به تقویت ارتباط بین مردم و رسانه‌ها کمک کند. با ایجاد این خانه، امکان برگزاری نشست‌های مردمی و تعامل مستقیم با مقامات شهری فراهم می‌شود. این امر می‌تواند به شفافیت و پاسخگویی بیشتر در جامعه منجر شود. این رویکرد مدیریت شهری ششم، نشان از توجه به نقش شهروندان در تصمیم‌گیری‌ها و ایجاد فضایی برای تعامل سازنده بین مردم و مسئولان دارد.

■ میراثی زنده

این ساختمان ارزش معماری و تاریخی بالایی دارد و حفظ و بازسازی آن، از اهمیت ویژه‌ای برخوردار است. با بازسازی این خانه، نه‌تنها ارزش‌های تاریخی و معماری آن حفظ شده‌است، بلکه به زیبایی و جاذبه‌های شهری تهران نیز افزوده شده‌است.

این خانه به عنوان یک نمونه موفق از مرمت بناهای تاریخی، می‌تواند الگویی برای سایر پروژه‌های بازسازی در شهر باشد. این رویکرد، نشان‌دهنده توجه مدیریت شهری ششم به حفظ میراث فرهنگی و تاریخی شهر و ارج نهادن به ارزش‌های معماری و هنر است.

■ فراتر از یک بنا

خانه روزنامه‌نگاران، نه فقط یک بنای بازسازی شده، بلکه نمادی از تعهد مدیریت شهری ششم به توسعه و پیشرفت رسانه‌ها، تقویت ارتباط بین مردم و رسانه‌ها، و حفظ میراث فرهنگی و تاریخی شهر است. این خانه، پناهگاهی برای کلمات و اندیشه‌هاست و محلی برای هم‌افزایی و همکاری بین روزنامه‌نگاران و مسئولان شهری.

یادداشت

حمیدرضا قائم‌پناه*

آموزش‌وپرورش چشم‌انتظار بیل‌زنی واقعی در سیاست‌ها

ساخت مدرسه توسط رئیس‌جمهور، هر چند اقدامی نمادین و ستودنی است، اما تحول بنیادین در نظام آموزش‌وپرورش زمانی تحقق می‌یابد که این حرکت‌های نمادین به سیاست‌هایی جامع و عملیاتی برای بهبود وضعیت این نهاد حیاتی منجر شود.

این تحول باید خود را در اصلاح سیاست‌ها، افزایش محسوس بودجه، رفع تبعیض‌های معیشتی معلمان و توسعه زیرساخت‌های آموزشی کشور نشان دهد.

در روزهای پیش رو، تقدیم بخش دوم لایحه بودجه سال ۱۴۰۴ به مجلس از سوی دولت، آزمونی جدی برای سنجش عزم و اراده دولت در مسیر تحقق عدالت آموزشی و رسیدگی به چالش‌های بنیادی این حوزه خواهد بود.

این لایحه فرصت طلایی است برای اثبات اینکه توجه رئیس‌جمهور به آموزش‌وپرورش صرفاً نمادین نیست، بلکه در تنظیم بودجه و تدوین سیاست‌ها نیز بازتاب واقعی دارد. برای سال آینده، آموزش‌وپرورش نیازمند تخصیص اعتباری بالغ بر ۸۰۰ هزار میلیارد تومان است تا بتواند اولویت‌هایی نظیر نوسازی مدارس فرسوده، ارتقای کیفیت آموزشی، توسعه دانشگاه فرهنگیان، بهبود معیشت معلمان، پرداخت مطالبات فرهنگیان و انجام برنامه‌های کیفیت‌بخشی در مدارس را عملی کند.

علاوه بر این، ضرورت دارد سهم آموزش‌وپرورش از بودجه عمومی دولت نیز افزایش یابد. این افزایش نه‌تنها راهگشای چالش‌های کنونی خواهد بود، بلکه زمینه‌ساز تحولات ساختاری و ماندگار در این نظام زیربنایی می‌شود.

اگر دولت بخواهد عدالت آموزشی را محقق کند و شکاف‌های موجود میان مناطق برخوردار و محروم را کاهش دهد، باید آموزش‌وپرورش را به جایگاه واقعی خود به‌عنوان اولویت اول پیشرفت جامعه برساند.

یکی از بزرگ‌ترین معضلات این حوزه، تبعیض آشکار در نظام پرداخت حقوق است. معلمان به رغم ایفای نقش حیاتی در تربیت نسل آینده، از پایین‌ترین سطوح دریافتی در میان کارکنان دولتی برخوردارند. اجرای کامل نظام رتبه‌بندی، افزایش حقوق متناسب با تورم و ارائه تسهیلات رفاهی حداقل انتظارات جامعه فرهنگیان است. این اقدامات، علاوه بر بهبود معیشت معلمان، موجب افزایش انگیزه، بهره‌وری و کیفیت عملکرد آنان خواهد شد.

تحقق عدالت آموزشی نیز مستلزم تدوین سیاست‌هایی است که شکاف میان مناطق محروم و برخوردار را کاهش دهد. توزیع عادلانه امکانات و منابع، توسعه مدارس در مناطق کم‌برخوردار و ارائه خدمات آموزشی رایگان به دانش‌آموزانی که از تحصیل بازمانده‌اند، باید در کانون توجه دولت باشد.

نوسازی و مقاوم‌سازی مدارس، کاهش تراکم دانش‌آموزان در کلاس‌ها و تجهیز مدارس به فناوری‌های مدرن آموزشی، از دیگر ضرورت‌های اساسی برای ارتقای کیفیت یادگیری است. این موارد، اگرچه به منابع مالی قابل توجهی نیاز دارد، اما سرمایه‌گذاری در این زمینه تضمین‌کننده آینده روشن برای کشور خواهد بود.

یکی دیگر از محورهای کلیدی تحول در آموزش‌وپرورش، توسعه کمی و کیفی دانشگاه فرهنگیان است. این دانشگاه به‌عنوان مرکز اصلی تربیت معلم، باید با افزایش ظرفیت پذیرش دانشجومعلم، ارتقای زیرساخت‌های آموزشی و رفاهی و بازنگری در محتوای درسی به نهادی پویا و کارآمد برای تأمین نیروی انسانی متخصص و متعهد تبدیل شود. همچنین، برنامه‌ریزی برای ارتقای مهارت‌های حرفه‌ای معلمان و بهبود فرایندهای تربیت‌معلم، از گام‌های بلندمدتی است که می‌تواند کیفیت نظام آموزشی را تضمین کند. در نهایت، تحول بنیادین در آموزش‌وپرورش تنها با هم‌افزایی ملی و مشارکت گسترده همه نهادها و اقشار جامعه امکان‌پذیر خواهد بود. از سازمان برنامه‌وبودجه و وزارتخانه‌های اقتصادی و اجتماعی گرفته تا خیرین مدرسه‌ساز و عامه مردم، همه باید در این مسیر مسئولانه و هماهنگ عمل کنند. این همکاری می‌تواند بستری مطمئن برای تحقق عدالت آموزشی، توسعه زیرساخت‌ها و ارتقای کیفیت مدارس در سراسر کشور فراهم آورد.

***معلم و مدیر مسئول رسانه تعلیم و تربیت ایران**

جوابیه

آموزش‌وپرورش به گزارش «جوان» پاسخ داد

افت تحصیلی را در «شاد» جبران می‌کنیم!

پس از انتشار گزارشی با عنوان «موبایل مدرسه نیست، آقایان تعطیلات!» در بیست و چهارم دی ماه، وزارت آموزش و پرورش پاسخی را به دفتر روزنامه ارسال کرده‌است.

پاسخ وزارت آموزش و پرورش به گزارش «جوان» به این شرح است:

۱- اطلاع‌رسانی تعطیلات برعهده استانداری است.

۲- سه راهکار اصلی معاونت آموزش متوسطه برای پیشگیری از افت تحصیلی دانش‌آموزان در تعطیلات اضطراری:

- پیگیری برگزاری کلاس‌ها در بستر پیام‌رسان شاد برای دانش‌آموزان.
- نظارت بر اجرای ماده ۸۷ آیین‌نامه اجرایی مدارس با هدف جبران آموزش به دانش‌آموزان.
- اجرای طرح پویش جهاد علمی و در دسترس قراردادن آموزش‌ها به شکل بر خط و آرشیوی برای عموم دانش‌آموزان.

۳- در دسترس قراردادن بازی‌های آموزشی با هدف ارتقای توانایی یادگیری.

۴- ایجاد گروه هایی با حضور اولیا و معلم در راستای تبادل اطلاعات و تجربیات و مشکلات موجود.

خبر کوتاه

■ مدیر کل دفتر حفاظت و احیای تالاب‌های سازمان حفاظت محیط‌زیست از وارد شدن سه شهر بابل، کیاشهر و گندمان به لیست شهرهای تالابی در کنوانسیون رامسر خبر داد.

■ رئیس دانشگاه علوم پزشکی شهید بهشتی با تأکید بر اینکه احداث بیمارستان‌ها در کشور نباید منجر به تخریب محیط‌زیست شود، گفت: در حوزه پسماندهای بیمارستانی وضعیت مطلوبی نداریم و اکنون ۲۷درصد بیشتر از استاندارد جهانی زباله تولید می‌شود.

■ معاون فنی و نظارت سازمان نوسازی مدارس کشور با بیان اینکه با نصب نیروگاه‌های خورشیدی در بام مدارس بخشی از نیازمندی‌های انرژی کشور در جهت کاهش ناترازی رفع می‌شود، گفت: ضریب تابش و بازدهی انرژی مربوط به این موضوع را سازمان انرژی‌های تجدیدپذیر وزارت نیرو مشخص کرده اما بخش عمده و بیشتر استان‌های کشور دارای قابلیت استفاده از این نیروگاه‌ها هستند.

■ طبق آخرین بررسی‌های انستیتو کانسر ایران از روند شیوع سرطان در کشور در سال ۱۳۹۹، تعداد ۱۳۱ هزار و ۱۹۱ مورد ابتلا به سرطان در سال بروز پیدا کرده که منجر به مرگ بالغ بر ۷۹ هزار نفر در کشور شده‌است.

■ رئیس سازمان امداد و نجات جمعیت هلال احمر از تشکیل تیم‌های واکنش سریع بانوان در تمام استان‌های کشور خبر داد و گفت: بانوان امدادگر توانایی بی‌نظیری در اجرای مأموریت‌های تخصصی دارند.

گفت‌وگو

حسام کمالی

گفت‌وگوی «جوان» با علیرضا نثاری عضو کمیسیون عمران مجلس

اصرار مجلس بر کاهش نیافتن وام مسکن

یک نماینده مجلس معتقد است کاهش وام ساخت مسکن از ۸۰۰میلیون به ۶۵۰میلیون تومان با افزایش نرخ ارز، ارزش واقعی آن را به ۴۰۰میلیون تومان تیرماه کاهش داده است. کمیسیون عمران مجلس و وزیر راه و شهرسازی بر اجرای وام ۸۰۰میلیونی تأکید دارند و در حال مذاکره با بانک مرکزی برای حل این مشکل هستند.

وام ۸۰۰میلیون تومانی مسکن که تیرماه سال جاری در شورای عالی مسکن به تصویب رسید، قرار بود طی چند هفته ابلاغ و اجرایی شود، اما با گذشت بیش از شش ماه، این مصوبه همچنان به مرحله اجرا نرسیده است. در شرایطی که تورم و نوسانات نرخ ارز به شدت هزینه‌های ساخت‌وساز را افزایش داده، تأخیر در اجرای این مصوبه و کاهش مبلغ آن به ۶۵۰میلیون تومان، مشکلات بیشتری را برای متقاضیان مسکن ایجاد کرده است.

با توجه به افزایش نرخ ارز از ۴۰ به ۷۰هزار تومان، ارزش واقعی وام ۶۵۰میلیون تومانی اکنون به حدود ۴۰۰میلیون تومان تیرماه کاهش یافته، این در حالی است که در زمان تصویب وام، مبلغ ۸۰۰میلیون تومان می‌توانست بخش قابل توجهی از هزینه‌های ساخت مسکن را پوشش دهد، به همین دلیل این کاهش مبلغ و تأخیر در ابلاغ، انتقادات زیادی را از سوی کارشناسان و نمایندگان مجلس به دنبال داشته است. کمیسیون عمران مجلس و وزیر راه و شهرسازی به طور جدی پیگیر اجرای این مصوبه هستند و مذاکراتی با بانک مرکزی و سایر دستگاه‌های مربوط برای بازگشت مبلغ وام به ۸۰۰میلیون تومان انجام داده‌اند. با توجه به شرایط فعلی و فشار مضاعف بر متقاضیان مسکن، انتظار می‌رود دولت هرچه سریع‌تر برای ابلاغ این مصوبه و رفع مشکلات موجود اقدام کند. علیرضا نثاری، نماینده دوره دوازدهم مجلس شورای اسلامی به «جوان» می‌گوید: وام ۸۰۰میلیون تومانی مسکن که تیرماه امسال در شورای عالی مسکن به تصویب رسید، قرار بود طی دو سه هفته ابلاغ و اجرایی شود، با این حال با گذشت بیش از شش ماه، این مصوبه هنوز به مرحله اجرا نرسیده است. پس از تصویب این مبلغ در شورای عالی مسکن، انتظار می‌رفت مراحل ابلاغ و اجرا به سرعت انجام شود، اما متأسفانه این موضوع ابتر مانده و به تعویق افتاده است.

وی ادامه می‌دهد: در این مدت، با پیگیری‌های کمیسیون عمران مجلس و نمایندگان، جلسات متعددی با مسئولان مربوط برگزار شده است. در آخرین جلسه شورای عالی مسکن، بانک مرکزی با پرداخت وام ۶۵۰میلیون تومانی موافقت کرد، اما این رقم با توجه به شرایط فعلی و افزایش شدید هزینه‌های ساخت، نمی‌تواند نیاز متقاضیان را به طور کامل برطرف کند. با وجود این محدودیت‌ها، وزارت راه و شهرسازی به‌ویژه خانم وزیر راه و شهرسازی همچنان پیگیر افزایش این مبلغ به همان ۸۰۰میلیون تومان مصوب اولیه است و این موضوع را به صورت جدی در جلسات هیئت دولت و شورای عالی مسکن مطرح کرده است. نماینده دوره دوازدهم مجلس شورای اسلامی در ادامه افزود: از تیرماه تا امروز، نرخ ارز از حدود ۴۰هزار تومان به ۷۰هزار تومان افزایش یافته و این موضوع باعث کاهش ارزش واقعی وام مسکن شده است. به عبارت دیگر، اگر وام ۸۰۰میلیون تومانی همان زمان ابلاغ و پرداخت می‌شد، قدرت خرید آن حدود ۳۰ تا ۴۰ درصد بیشتر از وضعیت فعلی بود. اکنون با افزایش نرخ ارز و تورم، وام ۶۵۰میلیون تومانی به لحاظ ارزش واقعی تقریباً معادل ۴۰۰میلیون تومان تیرماه است که این مبلغ به هیچ وجه پاسخگوی نیاز متقاضیان مسکن در شرایط کنونی نیست.

عضو کمیسیون عمران خاطرنشان می‌کند: کمیسیون عمران مجلس به دلیل اهمیت این موضوع و به نمایندگی از مردم، حساسیت ویژه‌ای نسبت به اجرای این مصوبه دارد. خانم وزیر نیز با درک این حساسیت، در جلسات متعدد با شخص رئیس‌جمهور و سایر اعضای هیئت دولت، بر لزوم تصویب و ابلاغ هرچه سریع‌تر وام ۸۰۰میلیون تومانی تأکید کرده است. قرار است در جلسات آینده، موضوع مجدداً بررسی شود و تلاش بر این است که بانک مرکزی و وزارت اقتصاد نیز همراهی بیشتری در این خصوص داشته باشند.

وی ادامه می‌دهد: به نظر می‌رسد با توجه به شرایط تورمی فعلی و افزایش بیش از ۷۰درصدی نرخ ارز، وام ۶۵۰میلیون تومانی نمی‌تواند به تنهایی کارگشا باشد، از این رو انتظار می‌رود دولت با در نظر گرفتن شرایط اقتصادی موجود، هرچه سریع‌تر برای ابلاغ و اجرای وام ۸۰۰میلیون تومانی اقدام کند. نثاری با اشاره به افزایش نرخ ارز گفت: از نظر من این افزایش نرخ ارز بی‌دلیل و غیرمنطقی است و بیشتر به جو روانی و ضعف مدیریت بازمی‌گردد. اگر نرخ ارز به سطح قبلی بازگردد، حتی همین وام ۶۵۰میلیون تومانی هم می‌تواند تا حدی کارگشا باشد، اما واقعیت این است که در شرایط فعلی، ارزش واقعی این وام به شدت کاهش یافته و پاسخگوی نیاز مردم نیست.

عضو کمیسیون عمران خاطرنشان می‌کند: تأخیر در اجرای این مصوبه و کاهش مبلغ وام به ۶۵۰میلیون تومان به ضرر متقاضیان تمام خواهد شد، در صورتی که این مصوبه در همان زمان مقرر ابلاغ شده بود، بخش قابل توجهی از متقاضیان می‌توانستند با استفاده از این تسهیلات، صاحب خانه شوند و بخشی از مشکلات مسکن کاهش یابد.

وی در پایان افزود: به طور خلاصه، کاهش وام مسکن از ۸۰۰ به ۶۵۰میلیون تومان با افزایش نرخ ارز، ارزش واقعی آن را به ۴۰۰میلیون تومان تیرماه کاهش داده است. کمیسیون عمران مجلس و وزیر راه و شهرسازی بر اجرای وام ۸۰۰میلیونی تأکید دارند و در حال مذاکره با بانک مرکزی برای حل این مشکل هستند.

گزارش

نرگس گودرزی

سکه و دلار قله‌های جدید قیمتی را ثبت کرد

بی‌عملی بانک مرکزی در بازار ارز

عبدالناصر همتی، وزیر اقتصاد که از مخالفان سرسخت سیاست‌های ارزی دولت سیزدهم بوده، حالا در دوران وزارتش برای چندمین بار با اظهارات ناپخته به نوعی سیگنال افزایش قیمت به بازار می‌دهد و در پاسخ به چرایی این اظهارات، منتقدان به گرانی‌های ادامه‌دار را سودجو و ملتهب‌کننده بازار می‌دانند و می‌گوید که دولت برای اینها برنامه دارد، اما تحلیلگران کاهش عرضه ارز و به نوعی بی‌عملی دولت را دلیل مهم سرکشی دلار می‌دانند.

رضا دهشیری | جوان

بررسی بازار غیررسمی دیروز ارز حاکی است تقاضا برای خرید دلار بیشتر از عرضه آن بوده است، این مسئله به ثبت رکوردهای جدید قیمتی در بازار ارز و سکه منجر شد. دیروز هر دلار امریکا در بازار آزاد به قیمت ۸۴هزار تومان رسید و سکه تمام نیز از ۶۰میلیون و ۵۰۰هزار تومان عبور کرد.

تحلیلگران معتقدند راه‌اندازی سامانه بازار ارز تجاری تأثیر قابل توجهی بر وضعیت بازار غیررسمی داشته است، در حالی که صادرکنندگان ارز، اشخاصی که پیش‌تر در بازار غیررسمی ارز خود را عرضه می‌کردند، اکنون موظفند آن را در بازار ارز تجاری تحویل دهند. این موضوع به کاهش عرضه دلار در بازار غیررسمی منجر شده است و همین کاهش عرضه، یکی از عوامل افزایش قیمت دلار در این بازار محسوب می‌شود.

انتظارات تورمی دومین عامل افزایش نرخ ارز و طلاست، هر چند در روزهای اخیر سیگنال‌هایی در خصوص کاهش التهابات در فضای بین‌الملل ارسال شده است اما در مجموع با پیشی گرفتن تقاضا از عرضه به نظر می‌رسد معامله‌گران این بار به دنبال سیاست‌های عملی برای بهبود وضعیت اقتصاد هستند، بر این اساس نسبت به اخبار مثبت بی‌توجه هستند، نسبت به اخبار منفی واکنش چند برابری نشان می‌دهند.

■ توضیح همتی در مورد «سیگنال افزایش قیمت طلا»

یکی دیگر از مواردی که به افزایش انتظارات تورمی دامن زده اظهارات ناپخته وزیر اقتصاد درخصوص نرخ ارز و طلاست. در شرایطی که پیش از این همتی «کف» قیمت دلار را ۷۳هزار تومان اعلام کرده بود، به تازگی اظهاراتی مشابه را درباره قیمت طلا عنوان کرد. وی با افزایش انتقادات هر چند به رسم معمول به بیان توضیحاتی در این زمینه پرداخت اما این توضیحات در شرایطی بود که سکه مرز ۶۰میلیون تومانی را نیز رد کرد.

همتی درباره حواشی‌ای که بعد از گفت‌وگوی تلویزیونی وی درباره نرخ طلا در فضای مجازی ایجاد شد، گفت: بنده گفته‌ام که الحمدلله واردات طلای ما زیاد شده و طبیعتاً ذخایر طلای بانک مرکزی در حال افزایش است. مجری از من پرسید «ارزش طلا پایین نمی‌آید» که من گفتم نه پایین نمی‌آید. بنده روند جهانی طلا را مدنظر دارم، یعنی وقتی بانک مرکزی ذخایر طلا را جمع می‌کند، قدرت و ظرفیت خود را بالا می‌برد، اما مفهومش این نیست که قیمت طلا در داخل بالا می‌رود.

وی ادامه داد: همه بانک‌های مرکزی طلا ذخیره می‌کنند، پس کاری طبیعی و بر اساس اونس جهانی ارزشمند است.

وزیر اقتصاد تأکید کرد: کسانی تهمت می‌زنند که وزیر اقتصاد می‌خواهد برای افزایش قیمت طلا سیگنال دهد، بدانند که وقتی ذخایر بانک‌های مرکزی زیاد می‌شود، ظرفیت پایین آمدن قیمت طلا زیاد می‌شود.

وی تصریح کرد: به‌هرحال باید بپذیریم که عده‌ای می‌خواهند التهابات ادامه پیدا کند و شرایط کشور نامطلوب شود، اما مطمئن باشید دولت برای همه اینها برنامه دارد و ما با برنامه، فعالیت‌های اقتصادی خود را پیش می‌بریم.

همتی آذر ماه نیز همزمان با سیاست حذف ارز نیمایی، منتقدان به اجرای این سیاست را به نوعی طرفدار رانت عنوان کرده و گفته بود: «دولت با تمام قدرت سیاست ارز توافقی را دنبال و فساد را از بین می‌برد»، اما نتیجه سیاست ارز توافقی در حال حاضر دلار ۸۰هزار تومانی است که پس‌لرزه‌های آن معیشت و سفره‌های مردم را نشانه گرفته است.

■ دولت برنامه قوی برای بازار ارز ندارد

کارشناسان در میان اولویت نقش مسائل اقتصادی و سیاسی بر گرانی‌های اخیر بازار ارز، نقش بی‌عملی اقتصادی را پررنگ‌تر از مشکلات سیاسی می‌دانند.

مرتضی عزتی، کارشناس اقتصادی درباره روند بازار ارز اظهار داشت: در حال حاضر بانک مرکزی تصمیم‌گیر نیست و تابع سیاست‌های تیم اقتصادی دولت است و تیم اقتصادی دولت درباره این مسائل سیاستگذاری می‌کند.

وی افزود: تا به امروز دولت نشان داده است برنامه‌ای قوی برای بازار ارز ندارد و هر اقدامی که انجام داده موجب افزایش قیمت ارز شده است.

این کارشناس اقتصادی با بیان اینکه بازار ارز در ایران تحت عوامل مختلفی نوسان دارد، گفت: در میان عوامل مختلف، بازار نسبت به ترامپ حساسیت بیشتری دارد و اظهارات ترامپ و تیم او در بازار ارز به سرعت اثر می‌گذارد، اما در این بین عده‌ای نوسان‌گیر وجود دارند که تلاش می‌کنند این نوسانات ادامه پیدا کند و به این شرایط دامن می‌زنند.

عزتی افزود: نکته مهم این است که در چند ماه گذشته شاهد افزایش نرخ ارز بوده‌ایم و پس از این میزان افزایش قیمت، دیگر بازار کشش تقاضای واقعی را ندارد و میزان تقاضای غیرواقعی هم بسیار کم است اما به هر حال تلاطم‌های سیاسی اثر خود را می‌گذارند و از آنجا که چشم‌انداز آینده را هم پیش‌بینی می‌کنند، انتظارات باعث نوسان می‌شود.

وی درباره اظهاراتی مبنی بر دلار ۱۰۰هزار تومانی تا شب عید تأکید کرد: آنهایی که این جو هیجانی را ایجاد می‌کنند یا نوسان‌گیر هستند یا افراد مطلع نیستند چراکه تقاضای واقعی برای دلار در بازار وجود ندارد که بتواند دلار را به ۱۰۰هزار تومان در کمتر از دو ماه آینده برساند. در صورتی دلار به ۱۰۰هزار تومان می‌رسد که برنامه و خواست دولت دلار ۱۰۰هزار تومانی باشد.

■ نبض قیمت‌ها در بازار روز شنبه

در معاملات دیروز بازار ارز هر گرم طلای ۱۸عیار ۵میلیون و ۵۶۶هزار تومان و هر گرم طلای ۲۴عیار ۷میلیون و ۴۲۲هزار تومان معامله شد.

همچنین قیمت هر قطعه سکه تمام بهار آزادی طرح جدید در بازار آزاد به ۶۰میلیون و ۵۲۰هزار تومان و هر قطعه سکه تمام طرح قدیم به ۵۷میلیون و ۷۱۰هزار تومان رسید. نیم سکه هم ۳۲میلیون و ۷۰۰هزار تومان و ربع سکه ۱۸میلیون و ۶۱۰هزار تومان قیمت‌گذاری شد.

گفت‌وگو

حسن مالجردی

گفت‌وگوی «جوان» با علی‌اصغر نخعی‌راد، عضو کمیسیون تلفیق مجلس

انتقال مستقیم گاز روسیه به هند از ایران فرصتی برای همکاری اقتصادی است

یک نماینده مجلس معتقد است انتقال مستقیم گاز روسیه به هند از مسیر ایران، مسیری استراتژیک است که از دریای خزر آغاز می‌شود و تا اقیانوس هند امتداد می‌یابد که فرصتی مهم برای تقویت همکاری‌های اقتصادی و انرژی بین این سه کشور فراهم می‌کند.

انتقال گاز روسیه به هند از مسیر ایران، پروژه‌ای کلیدی و استراتژیک است که می‌تواند معادلات انرژی منطقه‌ای و جهانی را متحول کند. این طرح نه تنها فرصتی اقتصادی و ژئوپلتیکی برای ایران، روسیه و هند فراهم می‌کند، بلکه به افزایش امنیت انرژی و تقویت همکاری‌های بین‌المللی نیز منجر خواهد شد. تجربه نشان داده است روسیه در گذشته از مسیرهای دریایی و خطوط لوله برای صادرات گاز خود به اروپا استفاده کرده است. به‌عنوان مثال، بخشی از صادرات گاز روسیه به اروپا از طریق گاز طبیعی مایع (LNG) با کشتی‌های مخصوص انجام شده که نشان‌دهنده امکانپذیربودن انتقال گاز در مسیرهای غیرزمینی است.

علاوه بر این، یکی از راهکارهای فنی برای اجرای این پروژه، احداث خط لوله از کف دریاست. این روش که در پروژه‌های بین‌المللی مختلفی اجرا شده است، به‌ویژه در دریای خزر و اقیانوس هند، می‌تواند انتقال مستقیم گاز از روسیه به ایران و سپس به هند را تسهیل کند. ایران نیز با داشتن دانش فنی و توان مهندسی لازم، قادر است چنین پروژه‌ای را با استانداردهای پیشرفته و ایمنی بالا اجرا کند، همچنین زیرساخت‌های گسترده خطوط لوله در ایران، کشور را قادر می‌سازد این پروژه را به‌طور مؤثر مدیریت و نقش خود را به‌عنوان یک هاب گازی منطقه‌ای تثبیت کند. در مجموع، این پروژه نه‌تنها یک مسیر پایدار و اقتصادی برای انتقال گاز ایجاد می‌کند، بلکه فرصت‌های سرمایه‌گذاری، توسعه صنعتی و افزایش همکاری‌های دیپلماتیک را نیز برای کشورهای درگیر به همراه دارد. در ادامه، به بررسی مزایا و چشم‌اندازهای این همکاری از زوایای مختلف خواهیم پرداخت.

علی‌اصغر نخعی‌راد، عضو کمیسیون تلفیق مجلس شورای اسلامی به «جوان» می‌گوید: با توجه به سفر اخیر رئیس‌جمهور ایران به روسیه و مذاکراتی که در این دیدار انجام شد، موضوع انتقال گاز روسیه به هند از مسیر ایران بار دیگر در کانون توجه قرار گرفت. این پروژه می‌تواند تحولی اساسی در تجارت انرژی منطقه‌ای ایجاد و نقش ایران را در معادلات جهانی گاز تقویت کند. ایران به دلیل موقعیت جغرافیایی ویژه‌ای که دارد، قادر است نقش یک هاب گازی را ایفا و به‌عنوان یک مسیر امن و اقتصادی برای صادرات گاز روسیه به بازار پرتقاضای هند عمل کند. این مسیر نه‌تنها موجب افزایش امنیت انرژی در منطقه خواهد شد، بلکه درآمدی پایدار و مزایای اقتصادی متعددی برای ایران به همراه دارد.

وی ادامه می‌دهد: یکی از مهم‌ترین مزایای این پروژه، مدیریت بهینه گاز در کشور است. گاز در شمال ایران از روسیه دریافت شده و در جنوب شرقی به هند تحویل داده می‌شود. این امر علاوه بر اینکه به اقتصاد کشور ارزش افزوده می‌بخشد، موجب پایداری شبکه گازی ایران نیز خواهد شد. با اجرای این پروژه، ایران می‌تواند نقش خود را به‌عنوان یک کشور ترانزیتی کلیدی در بازار جهانی گاز تثبیت کند، همچنین این خطوط انتقال موجب ایجاد روابط پایدار بین کشورهای ذی‌نفع شده و سبب می‌شود ایران، روسیه و هند در بلندمدت از این همکاری استراتژیک حمایت کنند. از سوی دیگر، این پروژه به‌عنوان یک مسیر جایگزین برای صادرات گاز روسیه، اهمیت ویژه‌ای دارد، چراکه روسیه پس از تحریم‌های ناشی از جنگ اوکراین، به دنبال بازارهای جدیدی برای صادرات گاز مازاد خود است.

نخعی‌راد خاطرنشان می‌کند: برای هند، این مسیر گازی یک گزینه ایده‌آل برای تأمین پایدار انرژی محسوب می‌شود. هند به‌عنوان یکی از بزرگ‌ترین مصرف‌کنندگان گاز طبیعی در جهان، در تلاش است وابستگی خود را به تأمین‌کنندگان خاص کاهش دهد و منابع انرژی متنوع‌تری در اختیار داشته باشد. مسیر انتقال گاز از طریق ایران، نه‌تنها موجب کاهش هزینه‌های واردات گاز هند می‌شود، بلکه امنیت انرژی این کشور را نیز بهبود می‌بخشد. از طرف دیگر، روسیه که به دلیل قطع ارتباطات انرژی با اروپا، نیازمند بازارهای جدید است، می‌تواند از این مسیر برای دسترسی به بازار پرتقاضای هند استفاده کند. این مسیر همچنین روابط اقتصادی و سیاسی این سه کشور را مستحکم‌تر خواهد کرد و یک شبکه گازی منطقه‌ای قوی ایجاد خواهد شد.

■ اجرای پروژه‌های گازی بین‌المللی، توان فنی و ظرفیت مهندسی در خدمت توسعه انرژی

عضو کمیسیون خاطرنشان می‌کند: از نظر فنی و مهندسی، ایران توانایی احداث و مدیریت این پروژه را دارد. انتقال مستقیم گاز از طریق خطوط لوله و مسیرهای دریایی با استفاده از تکنولوژی‌های روز دنیا، در قراردادهای مربوط به این پروژه پیش‌بینی شده است. ایران با داشتن دانش مهندسی و ظرفیت‌های صنعتی لازم، قادر خواهد بود عملیات اجرایی این پروژه را در خاک خود مدیریت کند. این امر نه‌تنها موجب افزایش تعاملات صنعتی و فناوری در کشور خواهد شد، بلکه باعث فعال‌ترشدن صنایع داخلی و ایجاد اشتغال در بخش‌های مرتبط با پروژه‌های گازی و مهندسی خواهد شد. این همکاری علاوه بر اینکه اقتصاد انرژی ایران را تقویت می‌کند، به افزایش سرمایه‌گذاری‌های خارجی نیز منجر خواهد شد و باعث می‌شود ایران بتواند به‌عنوان یک مرکز مهم در تجارت گاز جهانی شناخته شود.

وی ادامه می‌دهد: در مجموع، انتقال گاز روسیه به هند از مسیر ایران، یک پروژه استراتژیک و چندجانبه است که برای هر سه کشور مزایای چشمگیری دارد. ایران از درآمد پایدار، تقویت زیرساخت‌های انرژی و سرمایه‌گذاری‌های خارجی بهره‌مند خواهد شد، روسیه بازار جدیدی برای صادرات گاز خود پیدا خواهد کرد و هند نیز از یک مسیر مطمئن و اقتصادی برای تأمین انرژی خود برخوردار خواهد شد. این همکاری نه‌تنها موجب افزایش تعاملات اقتصادی و صنعتی میان این کشورها می‌شود، بلکه زمینه‌ساز روابط پایدار و مستحکم‌تر در حوزه انرژی و دیپلماسی منطقه‌ای خواهد شد. نخعی‌راد در پایان افزود: به طور خلاصه انتقال مستقیم گاز روسیه به هند از مسیر ایران، مسیری استراتژیک است که از دریای خزر آغاز می‌شود و تا اقیانوس هند امتداد می‌یابد که فرصتی مهم برای تقویت همکاری‌های اقتصادی و انرژی بین این سه کشور فراهم می‌کند.

گزیده خبر

سفارت هلند در تهران ۱۵۰برابر مردم برق مصرف می‌کند

سفارت هلند در تهران تنها در یک ماه ۱۵۰ برابر خانواده‌های ایرانی برق مصرف کرده است.

به گزارش فارس، «مردم در مصرف برق صرفه‌جویی کنند تا فشار کاهش یابد»، این درخواست رئیس‌جمهور ایران مسعود پزشکیان از ایرانی‌هاست. حالا قبض برقی به دست خبرگزاری فارس رسیده که مشخص می‌کند در آذر و دی‌ماه، سفارت هلند به اندازه یک کوچه طویل با ۱۵۰خانه برق مصرف کرده است. رضا نیک‌راه، مهندس نیروگاهی در استان خراسان می‌گوید که برای تأمین انرژی زمستان دو ماه است روزانه ۲۲ساعت مجبور به کار است و چهره بیدار فرزندش را ندیده است.

ارزش انرژی مصرف شده این سفارتخانه بر اساس نرخ برق در آمستردام هلند به پول ایران حدود ۸۴۰میلیون تومان است اما این سفارتخانه برای این میزان مصرف نجومی تنها به پرداخت ۳۴میلیون تومان مکلف شده است. ماه گذشته فارس قبض برق سفارت هلند را بدون ذکر نام سفارتخانه منتشر کرد اما مصرف این مشترک نه‌تنها کاهش نیافت بلکه افزایش قابل توجهی پیدا کرد.

رقم مصرف ثبت شده این سفارتخانه فقط در ۴۲روز از ۲۹هزار کیلووات ساعت گذشته است، در حالی که ۷۵درصد ایرانی‌ها در این مدت کمتر از ۲۰۰کیلووات ساعت برق مصرف کردند. درحالی که حداکثر نظارت و درخواست مصرف بهینه روی مشترکان خانگی متمرکز شده و در نهایت نیز بار قطعی برق بر دوش مردم است، مشترکانی نظیر سفارتخانه‌ها بدون هیچ محدودیت مشخصی برق مصرف می‌کنند. علی‌محمد رازی، کارشناس انرژی معتقد است مصرف برق سفارتخانه‌ها باید دارای محدودیت باشد و مصرف بیش از اندازه مشمول قطعی شود.

سیما غفاری، کارشناس انرژی می‌گوید: باید با ابزار قیمتی سفارتخانه‌ها را راغب کرد مشابه الگوهای کشور خودشان و با نهایت احتیاط انرژی مصرف کنند.

هم‌اکنون طرحی در صف تصویب مجلس شورای اسلامی قرار دارد که در صورت تأیید نمایندگان، سفارتخانه‌ها را مکلف می‌کند هزینه مصرف انرژی در ایران را به نرخ کشور خودشان پرداخت کنند.

اتاق اصناف افزایش قیمت لبنیات را تأیید کرد

معاون بازرسی و نظارت اتاق اصناف ایران گفت: قیمت انواع محصولات لبنی طی یکی دو ماه اخیر افزایش داشته و گزارش‌های آن به‌طور هفتگی در اختیار سازمان حمایت قرار گرفته است.

به گزارش تسنیم، بهنام نیک‌منش، معاون بازرسی و نظارت اتاق اصناف ایران اظهار داشت: بر اساس بازرسی‌های انجام شده، شاهد افزایش قیمت محصولات لبنی در کف بازار هستیم که اطلاعات آن در اختیار ستاد تنظیم بازار و سازمان حمایت قرار دارد.

وی در پاسخ به اینکه افزایش قیمت لبنیات مربوط به چهار قلم کالای تنظیم بازاری یا سایر محصولات است، افزود: بر اساس مشاهدات، قیمت همه اقلام لبنی افزایش یافته است که به صورت هفتگی گزارش‌های آن در اختیار سازمان حمایت مصرف‌کنندگان و تولیدکنندگان قرار می‌گیرد. معاون بازرسی و نظارت اتاق اصناف ایران درباره میزان افزایش قیمت محصولات لبنی گفت: سازمان حمایت می‌تواند در این زمینه اعلام کند که قیمت این محصولات چند درصد افزایش داشته است. با وجود اینکه سخنگوی انجمن صنایع لبنی در اقدامی تأمل برانگیز، افزایش قیمت محصولات لبنی در هفته‌های اخیر را رد کرده، این موضوع در سفره مردم قابل لمس است و با مراجعه به فروشگاه‌ها این افزایش قیمت‌ها مشاهده می‌شود که این موضوع به تأیید اتاق اصناف ایران نیز رسیده است. از تاریخ هفتم مهر ماه سال جاری، قیمت محصولات لبنی تنظیم‌بازاری ۳۰درصد افزایش یافته که همزمان با این افزایش قیمت، نرخ محصولات غیرتنظیم بازاری نیز گران شد اما در هفته‌های اخیر دوباره شاهد افزایش قیمت برخی محصولات لبنی هستیم.

نوبت اول

«آگهی مناقصه عمومی یک مرحله ای»
شرکت شهرکهای صنعتی استان بوشهر

شرکت شهرک‌های صنعتی استان بوشهر

شماره مناقصه	عنوان پروژه و محل اجرا	برآورد هزینه اجرای کار (ریال)	مبلغ تضمین شرکت درمناقصه (ریال)	نوع تضمین شرکت در مناقصه	رشته و گروه پیمانکاری	نظارت	مدت اجرای کار
۴۰۳/۹	عملیات خاکی تا حد بستر ۵ خیابان فرعی طرح توسعه شهرک صنعتی برازجان	۱۰۱/۳۲۷/۵۲۹/۹۲۳	۵/۰۶۶/۳۷۶/۴۹۶	طبق آیین نامه تضمین معاملات دولتی	راه و ترابری(۵)	معاونت فنی شرکت شهرکهای صنعتی استان بوشهر	۳ماه
۴۰۳/۱۰	عملیات خاکی تا حد بستر خیابانهای کنار گذر بلوار وفاق و اجرای بند خاکی شهرک صنعتی کنگان	۱۵۱/۸۲۸/۰۸۳/۲۱۲	۷/۵۹۱/۴۰۴/۱۶۰	طبق آیین نامه تضمین معاملات دولتی	راه و ترابری(۵)	معاونت فنی شرکت شهرکهای صنعتی استان بوشهر	۳ماه

■ مدت اعتبار تضمین شرکت در مناقصه: ۳ ماه پس از تاریخ بازگشایی پاکات.
■ محل تامین اعتبار مناقصه: مناقصه ۴۰۳/۹ از محل اعتبارات تملک دارایی های استانی (عمرانی) و از محل منابع داخلی شرکت، مناقصه ۴۰۳/۱۰ از محل منابع داخلی شرکت.
■ محل دریافت و تحویل اسناد: از طریق سامانه تدارکات الکترونیکی دولت (ستاد)
■ فروش اسناد: تا روز شنبه مورخ ۱۴۰۳/۱۱/۱۵
■ آخرین مهلت ارسال اسناد در سامانه ستاد: تا ساعت اداری روز سه شنبه مورخ ۱۴۰۳/۱۱/۳۰ ضمنا به پیشنهادهای خارج از موعد مقرر ترتیب اثر داده نخواهد شد.
■ گشایش پاکات: روز شنبه مورخ ۱۴۰۳/۱۲/۰۴ ساعت ۹ صبح
■ آدرس شرکت شهرکهای صنعتی استان بوشهر: اتوبان بوشهر - برازجان - شهرک صنعتی بوشهر ۲ - ساختمان فناوری و کسب و کار - شرکت شهرک های صنعتی بوشهر.
مطابق قانون "حداکثر استفاده از توان تولیدی و خدماتی کشور و حمایت از کالای ایرانی" پیمانکار موظف است، نسبت به تامین کالای مورد نیاز پروژه، از تولید کننده های داخلی اقدام نماید.
■ ضمنا آگهی مناقصه در سایتهای ذیل درج گردیده:
۱- کلیه مراحل برگزاری مناقصه از دریافت اسناد تا ارائه پیشنهاد مناقصه گران و بازگشایی پاکات فقط از طریق درگاه سامانه تدارکات الکترونیکی دولت به آدرس setadiran.ir انجام خواهد شد.
۲- آدرس پایگاه ملی اطلاع رسانی مناقصات کشور: iets.mporg.ir
■ توجه: هزینه درج آگهی روزنامه به عهده برنده مناقصه می باشد.
شناسه آگهی: ۱۸۷۱۸۱۱

این صفحه پیام‌ها، متن‌ها، عکس‌نوشت‌ها و خبرهای کوتاه منتشر شده در فضای مجازی را بازنشر می‌دهد. تلاش بر این است که دیدگاه‌ها و نظرات کاربران اندیشمند شبکه‌های اجتماعی در عرصه مکتوب هم دیده شود.

آینه نفس

اخلاقی زیستن

آیت‌الله محمدباقر تحریری:
ما نباید منتظر باشیم، یک کار خوبی را دیگری انجام بدهد تا من هم انجام بدهم... بنابراین اتصاف ابتدایی که انسان در کسب فضائل به کسی کاری نداشته باشد فضیلت بسیار بالایی دارد. چون اولاً انسان این عمل مطلوب را که ذاتاً مطلوب است انجام می‌دهد و به کمال می‌رسد، ثانیاً تأثیر مطلوبی در دیگران می‌گذارد که دیگران هم از او الگو بگیرند، بنابراین برنامه خاصی نیست. لکن باید در محیط‌های آلوده مجاهدت و تلاش بیشتر باشد که هم خود انسان آلوده نشود، هم بتواند تأثیر مثبت در آن محیط آلوده بگذارد.
این روش بر چند اصل تکیه می‌کند: یکی ایمان به خدای متعال، دوم توکل و استعانت از خدای متعال، سوم این که اتصاف به فضائل برای ما اصل و ارزش باشد، چه کسی به آن فضایل متصف شود یا نشود. چهارم بعد از این امور ما به طور جدی بنا بر انجام کار خوب داشته باشیم. پنجم به محیط اطراف و سرزنش سرزنش کنندگان و این که تنها می‌شویم هم کاری نداشته باشیم.
قطعاً بعد از این مراحل نصرت الهی شامل حال انسان می‌شود. هم خدای متعال ما را تأیید می‌کند که در این مسیر استحکام داشته باشیم، هم این که این حرکت تأثیری در دیگران می‌گذارد.
منبع: کتاب کانال «صراط مستقیم» در ایتا برگرفته از کتاب طریق سعادت

چرا برخی دوست ندارند خوبی‌ها را بشنوند؟

کانال تلگرامی «تا انتهای افق» که روایت‌های یک ایرانی از فرانسه و هلند را به اشتراک می‌گذارد، نوشت: از نکات خیلی عجیب که هنوز دلیلش را پیدا نکردم واکنش تند افراد نسبت به تعریف از کشور خود و تعریف نکردن از کشور خارجی است. یعنی اگر از کشور خود تعریف کنی، می‌گوید باشه ولی این مشکل هم هست، اما اگر از کشور خارجی مشکلاتش را بگویی، می‌گوید چرا فقط بدی آنجا را می‌گویی؟ چرا افراد چنین واکنش غیرارادی‌ای دارند؟ چرا شنیدن واقعیت‌های منفی کشورهای خارجی اذیتشان می‌کند و شنیدن واقعیت‌های مثبت کشورشان هم اذیتشان می‌کند؟ اینها باید موضوعات پایان‌نامه‌ها باشد.

هنرنمایی بالگرد و ماسه‌ها

صفحه توئیتری «نیمه ماه» با انتشار تصویر فوق نوشت: وقتی هلیکوپترها در صحرا پرواز می‌کنند، پره‌هایشان بر اثر برخورد و اصطکاک با ذرات ریز ماسه معلق در هوا جرقه می‌زنند و چنین صحنه‌ای خلق می‌شود.

آیا طرفداران ترامپ علیه ویکی‌پدیا اقدام می‌کنند؟

ایلان ماسک، در توئیتی با بازنشر آماری که مطالب افراط‌گرایان دست راستی بیشتر از چپ‌های افراطی در ویکی‌پدیا ویرایش و تعدیل می‌شود، خواستار قطع کمک‌های نهادها و افراد به این دایره‌المعارف آنلاین شد. جیمی ویلز، بنیانگذار ویکی‌پدیا هم نوشت: «فکر کنم ایلان ناراحت است که ویکی‌پدیا را نمی‌شود خرید.» در جریان تبلیغات انتخابات امریکا، جنجالی سر مدخل قدیمی «اظهارات نادرست یا گمراه‌کننده دونالد ترامپ» در ویکی‌پدیا درگرفت. ایلان ماسک هم از اینکه در مدخل خودش در ویکی‌پدیا، ژستش در جریان سخنرانی در مراسم تحلیف ترامپ، شبیه سلام نازی‌ها تلقی شده بود، شاکی شده بود.

واکنش کاربران شبکه‌های اجتماعی به پروژه هتک حرمت به شهدای گمنام

طراحان و مجریان پروژه‌های ضدوطنی مردم ایران را نشناختند

ویدئوی منتشر شده از رقص دو دختر نوجوان در کنار مقبره شهدا با واکنش شدید کاربران شبکه‌های اجتماعی همراه شد. کاربران این رفتار را هتک حرمت و توهین به ارزش‌های ایران و ایرانیان دانستند و رفتار این دو دختر را به هیچ عنوان قابل توجیه ندانستند. خشم کاربران آن‌گاه بیشتر شد که بی‌بی‌سی فارسی در خبر خود به جای «مقبره شهدای گمنام» از عنوان «کشته‌های ناشناس جنگ» استفاده کرد. کاربران این اتفاق را پروژه‌ای برای هنجارشکنی و عصبی کردن جامعه ایران تحلیل کردند. در ادامه بخش‌هایی از واکنش‌های کاربران را مرور کرده‌ایم.

■ **سیدعلیرضا آل‌داود:**
هتاکی دو دختر فریب خورده و کشته جنگ شناختی به شهدای گمنام را نباید ساده تحلیل کرد. مرحله چهارم جنگ ادراکی - شناختی عادی‌سازی هنجارشکنی‌هاست. حتماً برخورد قاطع با این پدیده زشت هنجارشکنانه می‌تواند پروژه‌های بعدی را متوقف کند.

■ **کاربری با نام «مژده»:**
در تصویر راست دو دختر نوجوان بالای سر مزار شهدای گمنام می‌رقصند و در تصویر چپ خانمی چادری با چاقویی در دست بنر حاج قاسم را پاره می‌کند. سناریوپردازان این دو اثر با تصور همراهی مردم اقدام به انجام چنین پروژه‌های عبثی کرده‌اند غافل از اینکه مردم ایران با هر گونه هتک حرمت به مقام شهدا مخالفند.

■ **ن. افضلی:**
خدا رو شکر که دو دختر هتاک به شهدای گمنام وطن دستگیر شدن. من این رو یک رفتار هیجانی احمقانه نمی‌بینم. نمی‌تونم قانع بشم که دو نفر بدون دلیل پاشن برن سر مزار شهدا برقصن و هیچ چیزی پشتش نباشه. این خط این نشون؛ پشت این حرکت یه برنامه‌ریزی و هیئت برنامه ریز وجود داره.

■ **سیدمرتضی میر:**
می‌بینید فضای ایکس را که چطور اکثر کاربران ایرانی، یکصدا به هتک حرمت شهدای گمنام توسط آن دو دختر جاهل اعتراض کرده‌اند؟! این همان وجدان جامعه است که می‌گفتیم مسئله حجاب را به آن بسپارید. خودش حلش خواهد کرد.

■ **محسن رایجی:**
سر مزار کسانی رقصیدید که اگر نبودند، شما هم نبودید. شهید گمنام سلام...

■ **حسنین حداد:**
میدونی شهید گمنام یعنی چی؟ یعنی بدون لایک و ترند شدن جونشو برای اون خاکی که روش میرقصی و بی‌حرمتی میکنی گذاشت تا یک وجب ازش کم نشه، آنقدر بی‌نام و نشون که حتی مادرش هم نتونست لایکش کنه! شهدا شرمنده‌ایم.

■ **قربانعلی صلواتیان:**
این بچه‌ها برای دفاع از ایران و مردمانش از جان شیرین و نام نامی گذشتند و بی‌نام و گمنام در خاک آرمیدند. احترامشان کنید و بر خاک مزارشان نرقصید. پا روی دل ما نگذارید.

■ **مسلم معین:**
طراحی رقص در مزار شهدا و بعد خط مضحک BBC برای نشان دادن یک مشت معتاد کافه نشین به عنوان نمایه اکثریت نسل جدید در ایران، یک عملیات رسانه‌ای واکنشی در اثر حضور چند میلیونی عمدتاً جوان و نوجوان در اعتکاف امسال و البته ترس از تأثیر این نرم افزار بر رشد اسلامگرایی در غرب است.

■ **محرداد کریم‌زاده:**
بهترین کار رو کردند؛ دیگه وقتی تو مهمونی و پارتی و حتی وسط خیابون رو ول می‌کنی و میری تو مزار شهدا میرقصی، مشکلت اعتراض و رقص نیست، قصد توهین به ارزش‌های یک ملت رو داری. دوماً اسم اون انسان‌های وطن‌پرستی که اونجا به خاک سپرده شدن، شهدای گمنامه، نه کشته‌های ناشناس، بی‌بی‌سی کثیف.

■ **کاربری با نام «زدنویس»:**
بی‌وطنی از نوع کارمند BBC! نوشته اجساد بی‌نشان که بهشون میگن شهید گمنام. توی تمام کشورها برای شهید و کشته‌های جنگ احترام و ارزش قائلن ولی اینها بهشون میگن جسد. این‌طور همه ارزش‌های مربوط به وطن رو از بین می‌برن تا در موقع لازم خیانت هم توجیه بشه.

■ **محمد اکبرزاده:**
رسانه‌های ضد ایرانی احتمالاً انتظار این حجم از واکنش به پروژه رقص کنار مزار شهدای گمنام را نداشتند. مردم ما ورای هر نگاه و سلیقه سیاسی که داشته باشند، نسبت به هتک حرمت به قهرمانان وطن منسجم و متحدند. دم این مردم با معرفت گرم که این پروژه کثیف را در نطفه خفه کردند.

■ **علی چاهخوزاده:**
رسانه‌های فارسی زبان معاند و طراحان پروژه رقص در کنار مزار شهدا پیش‌بینی محکومیت این اقدام از سوی مردم رو نداشتند، مردم ثابت کردند با هر نوع سلیقه و نگاه سیاسی نسبت به مدافعان وطن تعصب دارند و اهانت به اسطوره‌ها خط قرمز آنهاست.

هیچ‌وقت درباره این موضوعات با هوش مصنوعی صحبت نکنید

چت ربات‌های هوش مصنوعی انقلابی بزرگ در تکنولوژی هستند که زندگی روزمره، کاری و تحصیلی هزاران نفر را تغییر داده‌اند! آنها بسیار مفید هستند، اما هفت موضوع وجود دارد که هرگز نباید از چت جی پی تی و دیگر چت ربات‌های هوش مصنوعی بپرسید یا درباره آنها صحبت کنید.
به گزارش فرارو به نقل از تایمز آف ایندیا، کارشناسان هشدار داده‌اند هیچ‌وقت در مورد اطلاعات حساس به ویژه برای توصیه‌های بهداشتی به چت بات‌ها اعتماد نکنید.
نظرسنجی‌ها نشان می‌دهند هر روزه استفاده از هوش مصنوعی برای گرفتن راهنمایی بیشتر می‌شود، اما جزئیات شخصی، مالی و پزشکی به دلیل خطرات حفظ حریم خصوصی و سوء استفاده احتمالی از اطلاعات هیچ‌وقت نباید با چت ربات‌ها به اشتراک گذاشته شوند در حالی که ربات‌های چت ممکن است به نظر دستیارهای مفید و قابل اعتمادی باشند، کارشناسان هشدار می‌دهند که نباید بیش از حد به آنها وابسته شد، به ویژه در موارد حساس مانند توصیه‌های پزشکی و بهداشتی.
نظرسنجی‌های اخیر روند رو به رشد افرادی را که برای چنین راهنمایی‌هایی به هوش مصنوعی روی می‌آورند، نشان می‌دهند. بر اساس گزارش نیویورک پست، داده‌های کلینیک کلیولند نشان می‌دهد از هر پنج امریکایی، یک نفر به دنبال توصیه‌های بهداشتی از هوش مصنوعی بوده است، در حالی که نظرسنجی تبرا در سال گذشته نشان داد که تقریباً ۲۵ درصد از امریکایی‌ها استفاده از ربات چت را به درمان سنتی ترجیح می‌دهند. به رغم این افزایش اعتماد، کارشناسان به شدت توصیه می‌کنند جزئیات شخصی یا پزشکی را با چت جی پی تی و دیگر چت ربات‌های هوش مصنوعی به اشتراک نگذارید. در اینجا هفت چیز وجود دارد که هرگز نباید به چت جی پی تی و سایر ربات‌های چت هوش مصنوعی بگویید یا از آنها بپرسید:

■ **اطلاعات شخصی:** هرگز اطلاعات شخصی خود مانند نام، آدرس، شماره تلفن یا آدرس ایمیل خود را با چت ربات‌های هوش مصنوعی به اشتراک نگذارید. این اطلاعات می‌توانند برای شناسایی شما و پیگیری فعالیت شما استفاده شوند.

■ **اطلاعات مالی:** هرگز اطلاعات مالی خود مانند شماره حساب بانکی، شماره کارت اعتباری یا شماره تأمین اجتماعی خود را با چت ربات‌های هوش مصنوعی به اشتراک نگذارید. این اطلاعات می‌توانند برای سرقت پول یا هویت شما استفاده شوند.

■ **رمزهای عبور:** هرگز رمزهای عبور خود را با ربات‌های چت هوش مصنوعی به اشتراک نگذارید. این اطلاعات می‌توانند برای دسترسی به حساب‌های شما و سرقت داده‌های شما استفاده شوند.

■ **اسرار شما:** هرگز اسرار خود را با چت ربات‌های هوش مصنوعی به اشتراک نگذارید. چت جی پی تی یک شخص نیست و نمی‌توان برای حفظ اسرار به آن اعتماد کرد.

■ **توصیه‌های پزشکی یا بهداشتی:** هوش مصنوعی پزشک شما نیست، بنابراین هرگز از هوش مصنوعی مشاوره سلامتی نخواهید. همچنین هرگز جزئیات سلامتی خود از جمله شماره بیمه و موارد دیگر را به اشتراک نگذارید.

■ **محتوای نامناسب:** بیشتر ربات‌های چت هرگونه مطالب نامناسب به اشتراک گذاشته شده را فیلتر می‌کنند، بنابراین هر چیز نامناسبی ممکن است شما را برای همیشه از استفاده این ربات‌ها ممنوع کند. نه فقط این، بلکه به یاد داشته باشید، اینترنت هرگز چیزی را فراموش نمی‌کند، بنابراین شما هرگز نمی‌دانید که این اطلاعات کجا ممکن است ظاهر شوند.

■ **هر چیزی که شما نمی‌خواهید دنیا بداند:** به یاد داشته باشید هر چیزی که به ربات‌های چت هوش مصنوعی بگویید می‌تواند ذخیره شود و به طور بالقوه با دیگران به اشتراک گذاشته شود. به این ترتیب، هرگز نباید چیزهایی را که نمی‌خواهید بقیه بدانند به چت بات‌های هوش مصنوعی بگویید.

تردمیل ذهنی که به هیچ‌جا نمی‌رسد

سپهر خدابنده در توئیتی نوشت: گاهی وقت‌ها باید به خودم بگم آروم باش، لازم نیست برای هر چیز کوچیکی یه داستان بسازی و این کاریه که بیش از حد فکر کردن با من میکنه، مثل دویدن روی تردمیلی که انرژیت رو میگیره، ولی هیچ جا نمیری.

یک اثر شگفت‌انگیز ناخنی

صالح شریفی در توئیتی نوشت: زوم بفرمایید و لذت ببرید از تکنیک شگفت انگیز ناخنی. دو قطعه از یک آلبوم ۱۲ تایی عصر قاجار. طراحی یک اسب و یک شاهین، با ایجاد ناترازی سطح کاغذ به وسیله فشار دو ناخن که کاغذ در میان آنهاست.

حق ندارم به خانم امر کنم

کانال تلگرامی «آب‌وآتش» خاطره‌ای از فرزند امام خمینی(ره) را به اشتراک گذاشت. خانم زهرا مصطفوی روایت می‌کند: من ندیدم در طول زندگی، امام به خانمشان بگویند در را ببندید. بارها و بارها می‌دیدم که خانم می‌آمدند و کنار آقا می‌نشستند، ولی امام خودشان بلند می‌شدند و در را می‌بستند و حتی وقتی پا می‌شدند، به من هم نمی‌گفتند که در را ببندم. روزی من به آقا گفتم خانم که داخل اتاق می‌آیند همان‌موقع به ایشان بگویید در را ببندند. گفتند: «من حق ندارم به ایشان امر کنم». حتی به صورت خواهش هم از ایشان چیزی نمی‌خواستند.
منبع: برداشت‌هایی از سیره امام خمینی(ره)، جلد یک، صفحه ۷۸

باطل‌السحر قدرت نظامی غرب

علی‌رضا کمیلی در کانال تلگرامی خود نوشت: غزه، در یک استقامت باورنکردنی، در یک وجب جا، مقابل همه توان نظامی غرب ایستاد و ثابت کرد ابهت پر سر و صدا و شکست‌ناپذیر آنان در آزمون محک مجاهدان واقعی، قرار نگرفته بود تا معنا شود. روایت ایستادگی کربلایی مردم غزه و نبرد حماسی مجاهدان او، جای نوشتن و گفتن فراوان دارد و آیا این درک، در آن برنامه تلویزیونی که رسماً به کارشناس خود می‌گوید چون مجبور هستیم فقط تا روز آتش بس این بخش را خواهیم داشت، وجود دارد؟! این واقعیت که آخرین طرح دولت صهیونی برای تثبیت قدرت خود در غزه یعنی «طرح ژنرال‌ها» در شمال با مقاومت معجزه‌بار مجاهدان به شکست کشیده شد باید به زبان هنر درآید تا توهم‌سازی‌های هراس‌انگیز غرب از قدرت خود را در دل‌ها بشکند. فیلم‌هایی از حضور مجاهدان غزه در میان استقبال گرم مردم منتشر شد. این پیوستگی «جامعه مقاوم غزه» با مجاهدان یعنی پروپاگاندای رسانه جهانی مبنی بر نارضایتی مردم غزه از دولت خود، دروغ است و اصل این پدیده عجیب، هنوز قابل بررسی و مطالعه است.

پایگاه‌هایی برای آموزش هوش مصنوعی به نوجوانان

کانال تلگرامی «هوش‌مصنوعی برای دانش‌آموزان» نوشت: برای اینکه نوجوانان با دنیای هیجان‌انگیز هوش مصنوعی آشنا شوند، سایت‌های آموزشی متنوعی طراحی شده است. این سایت‌ها کمک می‌کنند تا مفاهیم پیچیده را به صورت ساده و بازیگوش یاد بگیرند. در اینجا چند نمونه را معرفی می‌کنیم:
۱. «Machine Learning for Kids»: این سایت به کودکان اجازه می‌دهد تا با انجام پروژه‌های عملی، مفاهیم اولیه یادگیری ماشین را درک کنند. آنها می‌توانند مدل‌های یادگیری ماشین ساده‌ای بسازند و با آنها تعامل کنند.
۲. «Experiments with Google»: گوگل آزمایشگاه‌های جذابی را برای کودکان طراحی کرده که به آنها اجازه می‌دهد با مفاهیم هوش مصنوعی به صورت تعاملی و جذاب بازی و آزمایش کنند.
۳. «AI World School»: این مدرسه آنلاین دوره‌های مختلفی را برای کودکان در سنین مختلف ارائه می‌دهد.
۴. «AI4K12»: این سایت به کودکان کمک می‌کند تا با انجام پروژه‌های مختلف، مهارت‌های خود در زمینه هوش مصنوعی را تقویت کنند. آنها می‌توانند با استفاده از ابزارهای مختلف، پروژه‌های خود را اجرا کنند.
۵. «Scratch»: اگرچه Scratch بیشتر برای آموزش برنامه‌نویسی به کودکان شناخته شده است، اما می‌توان از آن برای ایجاد پروژه‌های ساده مبتنی بر هوش مصنوعی نیز استفاده کرد.
نکاتی مهم برای والدین: همراهی والدین در فرایند یادگیری کودک بسیار مهم است. می‌توانید با هم پروژه‌های سایت را انجام و به سؤالات کودک پاسخ دهید. یادگیری هوش مصنوعی نیاز به زمان و تمرین دارد. صبور باشید و به کودک اجازه دهید با سرعت خودش پیشرفت کند. با تشویق و ایجاد انگیزه در کودک، می‌توانید علاقه او را به یادگیری بیشتر کنید.

به آغوش آندرومدا می‌رسیم؟

کانال تلگرامی «کیهان‌شناسی» نوشت: آندرومدا بزرگ‌ترین کهکشان گروه محلی است؛ گروهی از کهکشان‌ها که کهکشان راه شیری نیز عضوی از آن است. این کهکشان مارپیچی عظیم، تخمینی حدود یک تریلیون ستاره در دل خود جای داده است، حدود دو برابر تعداد ستارگان راه شیری. بازوهای مارپیچی آن از طریق تلسکوپ‌های پیشرفته قابل مشاهده هستند و حتی در آسمان نیمکره شمالی با تلسکوپ‌های آماتوری نیز می‌توان شکوه آن را رصد کرد. این کهکشان حتی با چشم غیرمسلح در آسمان شب‌های تاریک قابل دیدن است.
برخلاف اکثر کهکشان‌ها که از زمین و کهکشان راه شیری در حال دور شدن هستند، آندرومدا به دلیل جاذبه گرانشی موجود، با سرعت به سمت ما نزدیک می‌شود. این نزدیکی در نهایت به همان برخورد پیش‌بینی‌شده در آینده‌ای دور منجر خواهد شد.
با وجود عظمت و شکوه، آندرومدا به‌عنوان کهکشانی پیر شناخته می‌شود. بسیاری از ستارگان آن در گذشته‌های دور شکل گرفته‌اند و روند ستاره‌زایی آن به دلیل کاهش گاز و غبارهای قابل استفاده، رو به افول است و ذخایر مورد نیاز برای تشکیل ستاره‌های جدید در این کهکشان کاهش یافته است و پایان روند ستاره‌زایی در آینده‌ای دور قابل انتظار خواهد بود.

تصویر منتخب

لحظه پرش بز کوهی | کانال خبری «ایستار» در ایتا

شب سخت بارسا مقابل قعرنشین سرسخت

جدال برای بقا در جمع مدعیان

گزارش یک
دنیا حیدری

ورزشگاه مونتجوئیک امشب میزبان دیدار حساس بارسلونا-والنسیاست؛ مصافی که صرف‌نظر از جایگاه دو تیم، همواره برای آبی‌اناری‌ها سخت و دردسرساز بوده است، حتی زمان‌هایی که به عنوان تیم برنده زمین بازی را ترک کرده‌اند.

بی‌شک آنچه باعث نگرانی هواداران بارسا شده، روند متفاوت نتیجه‌گیری این تیم در لیگ‌قهرمانان با لالیگاست، هرچند والنسیا با کسب ۱۶امتیاز از سه برد، هفت مساوی و ۱۰باخت در رده نوزدهم جدول قرار دارد اما خفاش‌ها بعد از برتری مقابل رئال سوسیه‌داد انگیزه زیادی برای کسب امتیاز از شاگردان فلیک دارند؛ تیمی که کمتر از یک‌هفته قبل با ارائه یک بازی زیبا در زمین بنفیکا بازگشت بزرگی را رقم زد تا برنده آن دیدار پرگل (۵بر۴) باشد، با وجود این روند نتیجه‌گیری آن در لالیگا به گونه‌ای است که در چهار بازی اخیر خود هیچ بردی نداشته و بازی با ختافه را نیز با جنجال به تساوی کشاند، به طوری که سرمربی ختافه در نقد رفتار فلیک و لاپورتا گفت هیچ احترامی برای آنها قائل نیست و جنتلمن بودن وقت کسب برتری کار سختی نیست و مهم آن است که بعد از باخت هم بتوان جنتلمن بود و درست رفتار کرد و حالا بارسا باید از لابه‌لای تمام این حواشی به سه امتیازی دست یابد که از شام شب هم برایش واجب‌تر است.

پیروزی اخیر بارسلونا در لیسبون نشان‌دهنده قدرت تیم است، اما نیاز به تغییرات در ترکیب احساس می‌شود، خصوصاً در مصاف با والنسیا. در واقع فلیک چاره‌ای جز کسب سه امتیاز این بازی ندارد، البته اگر می‌خواهد جایگاه خود را در بین سه تیم بالای جدول جهت رقابت برای کسب عنوان قهرمانی حفظ کند. بارسا از یک‌سو فاصله‌ای هفت‌امتیازی با صدرنشین دارد و از سوی دیگر نفس‌های اتلتیکوبیلبائو را بیخ‌گوش خود؛ تیمی که با تفاضل گل کمتر در رده چهارم ایستاده و مترصد فرصتی برای به زیر کشیدن آبی‌اناری‌هاست.

در چنین شرایطی بارسا میزبان والنسیاست؛ تیمی که سرمربی آن قصد غافلگیری کاتالان‌ها را دارد: «بارسلونا تیمی تهاجمی است که از بالا شدیداً پرس می‌کند و این موضوع هویت آنها را به عنوان یک تیم تعریف می‌کند. آنها به مالکیت توپ خود، بازی عمقی و انتقال‌های سریع را هم اضافه کرده‌اند تا تیم قدرتمندی در حملات پرتعدادشان روی دروازه حریف باشند، اما با تمام احترامی که برای این تیم قائل هستم، می‌خواهیم آنها را غافلگیر کنیم و کلید موفقیت‌مان این است که بهترین نسخه خود را ارائه دهیم.»

برگ‌برنده فلیک در این بازی می‌تواند آمادگی ترکیب ذخیره‌های بارسا باشد، خصوصاً که حالا بعد از برتری پرگل در آخرین بازی لیگ‌قهرمانان، بارسا نشان داد بهترین و متحدترین رختکن دنیا را دارد و با این حساب مرد اول کادرفنی بارسا می‌تواند به راحتی در مصاف با والنسیا دست به تغییر بزند؛ اتفاقی که اگر رخ دهد، می‌تواند حریف را غافلگیر کند؛ حریفی که خوب می‌داند نمی‌توان روی عدم‌نتیجه‌گیری آبی‌اناری‌ها در لالیگا حساب کرد و بارسا هر زمان می‌تواند دوباره برگردد تا آمار برتری‌های خود را مقابل والنسیا بهبود بخشد(چهار برد و یک مساوی در پنج بازی اخیر)، شاید به همین دلیل هم است که خوزه گایا، مصاف با بارسلونا را یکی از بازی‌های سخت این فصل می‌خواند: «اصلاً کار ساده‌ای نداریم. ناکامی‌های اخیر بارسا در لیگ قابل اعتماد نیست. هیچ محدودیتی نمی‌توان برای این تیم و بازیکنانش قائل شد، خصوصاً برای لامین یامال که یکی از بهترین بازیکنان حال حاضر و مهار او برای مدافعان کناری کار دشواری است، خصوصاً که او مهارت این را دارد که در هر دو سمت زمین بازی کند و اگر بموقع نزدیکش نشوید، کار سخت می‌شود و شاید بهترین کار برای مهارش این باشد که او را رو به عقب برگردانیم تا ضربه جبران ناپذیری را متحمل نشویم.»

والنسیا با سرمربی جدید انگیزه زیادی برای کسب نتیجه دارد اما پرواضح است که این تیم قرار نیست میزبان را دست‌کم بگیرد. باید دید فلیک نیز با این نگاه شاگردانش را روانه میدان می‌کند و بی‌تفاوت به جایگاه والنسیا در قعر جدول برای سه امتیاز این هفته مبارزه می‌کند تا از جمع مدعیان دور نشود؟

نداشتن عمق ترکیب بزرگ‌ترین مشکل هانسی فلیک در این فصل است که موجب شده این سرمربی مجبور به استفاده از ترکیب تکراری شود که عواقبی مثل خستگی و مصدومیت آن را ضعیف‌تر کرده است. به طور مثال اکنون بازیکنانی مثل کاسادو، یامال، لواندوفسکی و پدری جایگزینی ندارند.

بارسلونا نیاز به تقویت دارد تا بتواند قوی‌تر ظاهر شود اما این موضوع در میانه بحران اقتصادی فعلی تقریباً غیرممکن است، بنابراین فلیک باید با این وضعیت کنار بیاید و بیشتر به استعدادهای لاماسیا روی بیاورد و مشکل کمبود بازیکن را از این طریق جبران کند.

هنر جدید شبکه دلالی«بزرگنمایی از یک نوجوان خاطی»

بگذارید غندی‌پورها حرفه‌ای شوند نه دلالی!

چهره
فریدون حسن

شبکه دلالی در فوتبال ایران چنان قدرتمند است که حتی اگر خود فوتبالی‌ها هم بخواهند در مسیر درست حرکت کنند، این شبکه اجازه کار را به آنها نمی‌دهد.

فعالیت تأسفبار این شبکه اختاپوسی با فعالیت روی نوجوانان و جوانان فوتبال ایران آغاز می‌شود و تا مرز نابودی آنها پیش می‌رود، البته باید توجه داشت که این نابودی به قیمت پرپول‌شدن جیب این جماعت تمام می‌شود و آنچه در این میان از بین می‌رود و روزبه‌روز عقبگرد می‌کند، فوتبال کشور است.

این روزها حتماً نام رضا غندی‌پور بازیکن ۱۹ساله ملوان بندرانزلی را زیاد شنیده‌اید؛ بازیکن آینده‌داری که هنوز راه زیادی برای پیمودن دارد؛ بازیکنی که هنوز خام است و با وجود برخورداری از تکنیک خوب و تاکتیک‌پذیری عالی دست به کارهایی می‌زند که نشان می‌دهد هنوز راه درازی تا تبدیل شدن به بازیکنی بزرگ دارد.

غندی‌پور این روزها در اردوی تیم ملی جوانان ایران است اما او در جریان بازی هفته گذشته تیمش با یک حرکت نسنجیده از زمین اخراج و باعث شد تیم تحت فشار قرار گیرد و بازی را به گل‌گهر واگذار کند، به خاطر همین مازیار زارع، سرمربی ملوان به درستی این بازیکن خاطی را تنبیه کرد. زارع در این خصوص می‌گوید: «او بی‌احتیاطی کرد و باعث شد تیم تحت فشار قرار گیرد. واقعیتش این است که دلیل این کارم کمک به رضا بود. می‌خواستم درسی بگیرد که تا آخر عمر برای تیمی که بازی می‌کند و به آن نیاز دارد، فراموش نکند. خدای نکرده من نخواستم رضا را خراب کنم. خواستم درس بگیرد. دو روز به پادگان رفت و بقیه روزها هم باید به کاری که کرده فکر می‌کرد. بازیکنی که تیم مرا بی‌دلیل و بی‌جهت زیر فشار می‌برد، باید تنبیه شود.»

■■■

حالا در نظر بگیرید در حالی که مازیار زارع به درستی در مسیر تربیت این بازیکن نوجوان به او درس حرفه‌ای‌بودن می‌دهد، ناگهان شبکه دلالی حاکم بر فوتبال وارد ماجرا می‌شود. چگونه؟ با ارائه پیشنهاد از پرسپولیس و استقلال! ماجرا وقتی جالب می‌شود که شبکه دلالی اعلام می‌کند نام غندی‌پور در «ورلد ساکر» در بین ۵۰بازیکن جوان برتر دنیاست.

خب در نظر بگیرید یک بازیکن جوان جویای نام ناگهان با این شرایط روبه‌رو می‌شود. از طرفی مورد غضب سرمربی تیمش هم قرار گرفته، چه اتفاقی رخ می‌دهد؟ آیا این بازیکن فرمان‌پذیر خواهد بود؟ بازیکنی که باید تنبیه شود تا بیشتر بیاموزد، ناگهان خود را بزرگ و در حد تیم‌های بزرگ می‌بیند. حالا مربی چگونه باید به او بقبولاند که هنوز راه درازی تا بازیکن شدن در پیش دارد. این همان ضربه مهلکی است که شبکه دلالی به فوتبال ایران می‌زند.

سرمربی ملوان در خصوص این قبیل حرکات و این پیشنهادهای اغواکننده می‌گوید: «این صحبت‌ها را ما هم می‌شنویم، ولی این همه تماس و صحبت‌های متفاوت برای این بچه در این سن مناسب نیست. او بازیکن سرباز ما و بعد از آن بازیکن پیکان است. هر چیزی هم یک روالی دارد. خودم بارها و بارها این صحبت‌ها را با رضا انجام داده‌ام. با توجه به سن او نیاز است بیشتر با هم صحبت کنیم. امیدوارم هر اتفاقی که برای او خوشایند است، بیفتد.»

■■■

باید مراقب بود. باید مراقب نوجوانان و جوانانی چون غندی‌پور و امثال او که کم هم نیستند، بود؛ بازیکنانی که شبکه دلالی حاکم بر فوتبال می‌خواهند با سوءاستفاده و بزرگنمایی بیهوده از آنها فوتبال‌شان را نابود کنند. در حالی که آنها هنوز برای بزرگی راه طولانی و درازی در پیش دارند. فوتبال ایران بازیکنانی از این دست کم نداشته است؛ بازیکنانی که با وجود استعداد زیاد بموقع تربیت نشدند و سرانجامی جز نابودی نداشتند؛ بازیکنانی که شبکه دلالی در همان آغاز کار آنها را به نابودی کشاند.

گرد و خاک آموریم جواب می‌دهد؟

منچستر چاره‌ای جز برد ندارد

گزارش ۲
شمیم رضوان

آموریم هنوز هم به زمان نیاز دارد و این را قبل از مصاف با فولام، آخرین بازی هفته بیست‌وسوم لیگ برتر انگلیس نیز بار دیگر تکرار می‌کند؛ هفته‌ای که پرونده آن امشب و بعد از برگزاری چهار دیدار باقیمانده بسته می‌شود. منچستر که همین سه روز قبل از سد گلاسکو رنجرز در لیگ اروپا گذشت، ساعت ۲۲:۳۰ امشب برابر فولام به میدان می‌رود؛ تیمی که در چهار بازی از پنج مصاف اخیر خود با آن برنده میدان بوده و تنها در یک دیدار تن به شکست داده است؛ دور برگشت فصل قبل که با شکست ۲ بر یک شیاطین سرخ آن هم در خانه به پایان رسید؛ باختی که اگرچه در دور رفت این فصل جبران شد اما بدون شک هوادار منچستر به دنبال تکرار آن است. صحبت‌های آموریم نشان می‌دهد او قبل از مصاف با حریفان اطمینان یا شاید هم اعتمادبه‌نفس لازم را جهت کسب نتیجه ندارد: «ما باید حس متعلق بودن به یک تیم متحد را در خودمان تقویت کنیم و برای این کار به تمرین نیاز داریم، چون تمرین است که یک تیم را می‌سازد. تمرینات پیش‌فصل فرصت خوبی برای شناخت متقابل بازیکنان و سرمربی از یکدیگر است که باعث می‌شود کادرفنی بدون استرس تیمش را برای بازی‌ها آماده کند اما من این شانس را نداشتم و عدم‌شناخت کافی بازیکنان از مربی‌ای که دارد با آنها کار می‌کند، دستیابی به موفقیت را برای ما سخت کرده است.»

دست آموریم برای مهره‌چینی خیلی هم باز نیست. لنی و دلیخت هنوز با مصدومیت دست به گریبان هستند و نمی‌توانند منچستر را برابر فولام همراهی کنند، لوشاک هم اگرچه تمریناتش را آغاز کرده ولی نهایتاً دقایقی کوتاه می‌تواند به میدان برود. اما مسئله منچستر بازیکنان مصدوم یا فرناندزی که مردم از رفتار و عصبانیتش بدگویی می‌کنند، نیست، مسئله روحیه ضعیف تیمی است که با صحبت‌های ناامیدکننده آموریم قبل از هر بازی ضعیف‌تر هم می‌شود و او هنوز نتوانسته است به این درک برسد که تیمش قبل از مصاف با حریفان به روحیه نیاز دارد، نه برشمردن مشکلات متعددی که برهیچ کس پوشیده نیست؛ مسئله‌ای که بی‌شک آموریم با کارکردن روی آن می‌تواند تغییرات قابل توجهی در روند نتیجه‌گیری شیاطین سرخ ایجاد کند تا تیمی که با کسب ۲۶امتیاز از هفت برد، پنج مساوی و ۱۰باخت در رده سیزدهم جدول قرار دارد، تکانی به جایگاه خود بدهد.

منچستر که این روزها به واسه کسب ۳۳امتیاز از هشت برد، ۹مساوی و پنج باخت سه پله بالاتر از منچستر(رده دهم جدول) ایستاده، نه فقط نیاز به بازنگری عملکرد خط دفاعی تیمش با ۳۲گل خورده دارد که نیازمند کار کردن روی مسائل روحی- روانی است، در غیر این صورت نه تنها نمی‌تواند به کسب نتیجه برابر فولامی که با کسب ۳۲امتیاز از هشت برد، ۹مساوی و پنج باخت سه پله بالاتر و در رده دهم جای گرفته امیدوار باشد که باید خود را مهیای شرایطی به مراتب بدتر هم کند، با وجود این آموریم که از هواداران تیمش نیز خشمگین‌تر است، روش‌های خود را دارد، به طوری که بعد از باخت تیمش به برایتون چنان طوفانی در رختکن به پا کرد که رسانه‌های انگلیس با تیتر عصبانی‌تر از مورینیو به توصیف آن پرداختند؛ خشمی که سرمربی منچستر صراحتاً گفت قول نمی‌دهد تکرار نشود و این بی‌تردید هشداری جدی به شاگردانش برای تمرکز هرچه بیشتر روی بازی‌های پیش رو بود. باید دید گرد و خاکی که آموریم بعد از باخت به برایتو در رختکن منچستر به پا کرد، می‌تواند تغییری در روند نتیجه‌گیری شیاطین سرخ در لیگ برتر ایجاد کند و برتری مقابل فولام را به دنبال داشته باشد؟

نیشگون

فحش بیشتر درآمد بیشتر

فریدون حسن

تصور کنید مبلغ ۸۰میلیارد و۳۳۵میلیون و۳۰۰هزار تومان از جایی درآمد داشته باشید. آیا کاری می‌کنید که این درآمد کم شود؟ آیا کاری می‌کنید که جلوی این درآمد گرفته شود؟

پاسخ به این سؤالات نیاز به تفکر زیاد ندارد. قطعاً هیچ کس نمی‌تواند از چنین درآمد نجومی و هنگفتی چشم‌پوشی کند. حالا حتماً با خودتان می‌گویید این درآمد افسانه‌ای مربوط به کجا و بابت چیست. خب آنها که دستی بر آتش دارند حتماً متوجه شده‌اند که این درآمد فدراسیون فوتبال از جرایم تیم‌ها و بازیکنان فوتبال تا خرداد ماه گذشته است؛ مبلغی که رسانه‌ای شد و جالب این است که با وجود سروصدای زیاد به قول معروف «کک آقایان هم نگزید» و خیلی راحت سکوت اختیار کردند.

خب در قبال چنین درآمدی باید هم سکوت کرد. ما هم اگر بودیم سکوت می‌کردیم اما نکته این است که وقتی چنین درآمدی باعث نمی‌شود بی‌اخلاقی کم و حاشیه‌های فرهنگی از بین برود، حداقل ژست اخلاقمداری هم به خودتان نگیرید. امروز همه می‌دانیم که حتی بالاتر رفتن این جرایم و به دنبال آن بالاتر رفتن درآمد فدراسیون فوتبال هیچ تأثیری بر متخلفان ندارد و آنها با خیال راحت تخلفات‌شان را می‌کنند و بعد هم پول آن را به حساب فدراسیون واریز می‌کنند.

تازه این در شرایطی است که باور کنیم مثلاً فلانِ بازیکن این پول را از جیب مبارک می‌پردازد و باشگاه اصلاً کمکی بابت پرداخت نمی‌کند یا اینکه مثلاً از مطالبات قبلی بازیکن پرداخت نمی‌شود که در این صورت باید اذعان کنیم هیچ فشاری بابت این پرداخت‌های چندده‌میلیونی یا چندصدمیلیونی به بازیکن وارد نمی‌شود، پس با خیال راحت و بدون نگرانی بازهم فحش می‌دهد، تتو نمایش می‌دهد، با حرکات دست و پا آنچه لایق خودش است را به تماشاگران نشان می‌دهد و...

توجه داشته باشید اصلاً مهم نیست، اصلاً مهم همان مبلغ ابتدای مطلب است که حتماً در فصل جدید و سال پیش رو چند برابر هم می‌شود. حتماً خرداد ماه ۱۴۰۴ مبلغی که رسانه‌ای می‌شود، بیشتر و بیشتر از مبلغی است که در خرداد ماه ۱۴۰۳ منتشر شد و حتماً بازهم با سکوت آقایان روبه‌رو خواهیم شد، چون به هر حال کسی نمی‌تواند از چنین درآمدی صرف‌نظر کند. حالا این وسط چه بر سر اخلاق می‌آید، گفتیم که اصلاً مهم نیست! مهم این درآمد است که فوتبالی جماعت به آن «ته» نمی‌گوید، هر چه بیشتر بهتر، هر چه فحش بیشتر درآمد بالاتر، این مهم است.

حاشیه

حامد قهرمانی

همه منتظر باخت آبی‌ها

بیچاره استقلال بیچاره هوادار استقلال

استقلال دیروز بعد از ظهر با ملوان مسابقه داشت. نتیجه بازی اصلاً مهم نیست، چون ظاهراً خود استقلالی‌ها هم چندان پیگیر نتایج این تیم نیستند، این را ما نمی‌گوییم بزرگان فوتبال و پیشکسوتان این تیم می‌گویند. وقتی یکی مثل حسن روشن می‌گوید خوشبختانه استقلال باخت، چه چیز دیگری می‌توان گفت؟ اصلاً کسی چه می‌داند شاید اگر استقلال دیروز ملوان را برده باشد، این آقایان ناراحت هم شده باشند!

امروز بهتر از هر زمان دیگری می‌توان گفت که استقلال چوب چه چیز را می‌خورد. این تیم تا دل‌تان بخواهد مدعی دارد؛ مدعی بزرگ بودن، مدعیانی که می‌گویند استقلال فقط زمانی استقلال است که ما باشیم؛ مدعیانی که به اسم پیشکسوت از سوی رسانه‌ها بزرگ می‌شوند و استقلال استقلال می‌کنند اما تا وقتی که از نمد استقلال برای آنها کلاهی تهیه شود در غیر این صورت خوشحال می‌شوند که استقلال ببازد؛ از حسن روشن گرفته تا بقیه قدیمی‌ها و پیشکسوتان تازه به دوران رسیده.

جالب است که می‌گویند استقلال باید اینقدر خراب شود تا آن را از نو بسازیم! یعنی اینها نشسته‌اند تا استقلال ببازد، تا سقوط کند، تا نابود شود، چون آنها در تیم نقشی ندارند، چون می‌خواهند به هر بهانه حتی کمیته فنی هم که شده خودی نشان دهند. کمیته فنی را که یادتان هست، روزگاری علی پروین گفت «کمیته فنی یعنی کشک»، حالا اینها می‌خواهند بنشینند تا استقلال به خاک سیاه بنشیند و بعد اینها بیایند و با «کشک» استقلال را نجات دهند.

استقلال تا دل‌تان بخواهد مدعی نجات دارد؛ مدعیانی که به قول خودشان سال‌هاست نشسته‌اند تا تیم ویران شود و بعد بیایند و از نو آن را بنا کنند، حالا چگونه و با کدام دانش بماند برای بعد. بیهوده نیست که یکی مثل موسیمانه می‌آید؛ موسیمانه‌ای که دلال‌ها خوب راهی استقلالش کردند و حالا فهرستی داده که با یک نگاه می‌توان به راحتی پی برد خودش چقدر از بابت جذب آنها به جیب می‌زند ولی خب مشکل موسیمانه نیست، او کار خودش را می‌کند. مشکل استقلال مدعیانی هستند که استقلال را زمانی موفق می‌بینند که خودشان باشند و در غیر این صورت می‌نشینند کنار و برای نابودی استقلال روزشمار راه می‌اندازند.

روزگار عجیبی است. بیچاره هوادار استقلال که دلش را خوش کرده به اینکه تیمش نجات پیدا می‌کند غافل از اینکه خیلی‌ها در استقلال منتظر نشسته‌اند تا استقلال اول نابود شود و بعد آنها بیایند و مانند فرشته نجات آن را از نو بسازند، بیچاره استقلال و بیچاره هوادارانش.

جانباز پاکدامن از نیروهای گردان زرهی ۷۲ بهشتی بود

گفت‌وگوی «جوان» با جانباز ۷۰درصد احمدعلی پاکدامن که بهمن سال ۶۱ در عملیات والفجر مقدماتی به اسارت دشمن درآمد

رجوع به قرآن یادمان انداخت که محمدرضا را جا گذاشته‌ایم!

■ علیرضا محمدی

جانباز ۷۰درصد احمدعلی پاکدامن در عملیات والفجر مقدماتی که بهمن ۱۳۶۱انجام گرفت، به اسارت دشمن درآمد. ماجرای اسارت او که فرمانده یکی از گروهان نفربر گردان زرهی ۷۲ بهشتی بود، روایتی شنیدنی دارد. جانباز پاکدامن بچه آبادان است و به جهت نزدیکی شهرش به مرز از ابتدای جنگ تحمیلی در جریان درگیری‌ها حضور داشت و اولین نبردها را هم در روزهای مقاومت خرمشهر تجربه کرد. سپس ماجراهای متعددی را پشت‌سر گذاشت تا به عملیات والفجر مقدماتی و اسارتش رسید. در گفت‌وگو با او شنوای بخش‌هایی از خاطراتش تا مقطع اسارت شدیم.

شروع جنگ چندسال‌تان بود و به جهت حضورتان در آبادان اولین صحنه‌ای که از جنگ دیدید، چه بود؟

من زمان شروع جنگ در سال ۱۳۵۹، ۲۲ سالم بود. به خاطر مشکلاتی که پیش آمده بود، درسم را هنوز تمام نکرده بودم و بعد از اتمام تعطیلات تابستان قرار بود سال آخر دبیرستان را بخوانم که جنگ شروع شد. یک روز همراه پسرخاله‌ام در کنار اروند قدم می‌زدیم که ناگهان تیراندازی شد. بچه‌های ژاندارمری که آنجا بودند، گفتند سریع از شط فاصله بگیرید و به مکان دورتری بروید. یادم نیست دقیقاً چه روزی بود، اما بعثی‌ها قبل از شروع جنگ هم تجاوزات مرزی انجام می‌دادند. مثلاً در خرمشهر و مرز شلمچه از قبل درگیری‌هایی شروع شده بود و این درگیری‌ها به آبادان هم کشیده شد. خلاصه با شروع جنگ به مسجد رفتیم و آنجا مسلح شدیم. سپاه آن زمان خودش اسلحه چندانی نداشت. نهایتاً یک قبضه «ام-یک» یا برنو به داوطلبان می‌دادند. ما به خرمشهر رفتیم و بخشی از دوران ۳۴ روزه مقاومت را در خرمشهر گذراندیم. روزها به دشمن حمله می‌کردیم و شب‌ها هر کسی جایی برای خواب پیدا می‌کرد. بعد از سقوط شهر به جزیره مینو رفتیم و مدتی هم آنجا بودیم.

شما که داوطلب مردمی بودید، چطور سروکارتان به زرهی، تانک و نفربر کشید؟

یک برادر ارتشی به نام آقای جعفرزاده در آبادان بود که ایشان از سقوط خرمشهر، تعدادی تانک و نفربر را با کمک بچه‌های سپاه و بسیج از آنجا بیرون کشید و به آبادان آورده بود. جعفرزاده یک گردان زرهی تشکیل داده بود. زمانی که ما در جزیره مینو بودیم. بچه‌های سپاه از ما خواستند به ارتش مأمور بشویم و با آقای جعفرزاده کار کنیم. ابتدا قبول نکردیم چون فکر می‌کردیم، نمی‌توانیم در جو نظامی ارتش کار کنیم، اما به ما گفتند نیروهای گردان جعفرزاده از همین بچه‌های سپاه و بسیج هستند. خلاصه رفتیم در منطقه تپه‌های شهید موذنی و ایستگاه هفت آبادان که ضمن آموزش، عملیات رزمی هم انجام می‌دادیم. من کار با تانک چیفتن انگلیسی را که زمان شاه خریداری شده بود یاد گرفتم. آنجا همینطور که آموزش می‌دیدیم به بچه‌های پیاده کمک می‌کردیم. مثلاً یکبار به ما گفتند، بروید به سمت خرمشهر و به نیروهای پیاده کمک کنید. بچه‌هایی که برای شناسایی داخل بخش اشغالی خرمشهر می‌رفتند اگر مشکلی برای‌شان پیش می‌آمد، ما آتش روی عراقی‌ها می‌ریختیم تا آنها بتوانند از منطقه تحت تصرف دشمن خارج شوند.

تا چه زمانی در گردان زرهی خدمت کردید؟ در این زمان هنوز بسیجی بودید؟

بله ما به عنوان نیروهای بسیجی به ارتش مأمور شده بودیم تا در گردان زرهی آموزش ببینیم و تخصص‌های لازم را یاد بگیریم. تا زمان عملیات رمضان هم آنجا بودیم و بعد که گردان ۷۲ زرهی شهید بهشتی به فرماندهی مرحوم سردار عباس سرخیلی تشکیل شد، برگشتیم و با بچه‌های سپاه کار کردیم.

مرحوم سردار عباس سرخیلی فرمانده گردان و بعد تیپ زرهی ۷۲ بود

قبل از والفجر مقدماتی در چه عملیاتی شرکت کردید؟

در عملیات ثامن‌الائمه(ع) یا همان شکست حصرآبادان به عنوان نیروی زرهی ابتدا در ایستگاه ۱۲ آبادان مستقر شدیم. عملیات هنوز شروع نشده بود که گفتند باید به فیاضیه بروید. شیوه کار زرهی اینطور بود معمولاً به عنوان نیروی پشتیبانی وارد عمل می‌شدند. اول نیروی پیاده می‌رفت خط را می‌شکست و بعد ما می‌رفتیم و از آنها پشتیبانی می‌کردیم. بعد از شکست حصر آبادان، سنگ بنای گردان زرهی ۷۲ بهشتی بنا نهاده شد. با فرار دشمن از اطراف آبادان و شکسته‌شدن محاصره این شهر، تانک‌ها و نفربرهایی از دشمن به غنیمت گرفته شد که همین ماشین‌های زرهی به سپاه اجازه داد تا اولین واحدهای زرهی‌اش مثل گردان ۷۲ بهشتی را ایجاد کند.

> وقتی به محل درگیری با گروه عراقی برگشتیم، دیدم یک نفر کمی دورتر از جنازه عراقی‌ها، روی زمین افتاده است. جلوتر رفتیم و دیدم محمدرضا مجروح افتاده. ایشان در عملیات ثامن‌الائمه(ع) به شدت مجروح شده بود و جراحاتش در والفجر مقدماتی مزید بر علت شده بود. او را برداشتیم و روی صندلی فرماندهی نفربر خواباندیم

گفتید که بعد از عملیات رمضان شما به گردان ۷۲ بهشتی رفتید، آنجا مسئولیت‌تان چه بود؟ با همان تانک‌های چیفتن کار می‌کردید؟

نه تانک‌های غنیمتی عراقی بیشتر روسی بودند. تانک‌های روسی خیلی با تانک‌های انگلیسی مثل چیفتن فرق داشتند. مثلاً تانک چیفتن می‌توانست موقع حرکت شلیک کند؛ با دنده‌های هیدرولیک و تقریباً اتومات. همینطور صندلی‌های چیفتن مثل مبل بود. در حالی که صندلی تانک‌های روسی غنیمتی مثل زین دوچرخه بودند. خلاصه نتوانستم با تانک‌های روسی کار کنم و گفتم می‌خواهم با نفربرهای بی‌ام‌پی کار کنم. فرمانده گروهان نفربرها شدم و با همین مسئولیت به عملیات والفجر مقدماتی ورود کردم و در این عملیات به اسارت درآمدم.

ماجرای اسارت شما در عملیات والفجر مقدماتی گویا یک حکایت خاصی دارد، چه بود؟

خب عملیات والفجر مقدماتی در منطقه فکه لو رفته بود. عمق منطقه عملیاتی هم بسیار زیاد بود. در مرحله دوم این عملیات که روز ۲۱ بهمن‌ماه بود، نیروهای پیاده و زرهی خودی خیلی به عمق رفته بودند. آن روز شرایط واقعاً سختی در خط مقدم درگیری حاکم بود. در درگیری‌های پیش آمده دیدیم که چند تا از نفربرهای دشمن دارند بچه‌های پیاده را قلع‌وقمع می‌کنند. من در یکی از نفربرهای بی‌ام‌پی حضور داشتم. فرمانده گروهان بودم، اما چون راننده مجروح شده بود، خودم رانندگی می‌کردم. توپچی نفربر ما شهید منصور کارکوب‌زاده یک نوجوان ۱۵ساله بود. ایشان به من گفت به سمت نفربر دشمن برو که دارد بچه‌های ما را می‌زند. من رفتم نزدیک آن نفربر، منصور با توپ بی‌ام‌پی شلیک کرد و نفربر دشمن را منهدم کرد. باقی نفربرهای عراقی هم فرار کردند و به تعقیب‌شان پرداختیم. بعد چون دستور عقب‌نشینی صادر شده بود، روی جاده برگشتیم تا به سمت خط خودمان برویم. در همین لحظه حدود ۱۵ یا ۱۶ نفر عراقی را روی جاده دیدیم. به منصور گفتم بپر پشت تیربار تا آنها را بزنیم. نفرات این گروه تا دیدند ما می‌خواهیم شلیک کنیم، دست‌شان را به نشانه تسلیم بالا آوردند، اما یک برادری که نمی‌دانم چه کسی بود و بین راه سوار نفربر ما شده بود، گفت نه اینها نیروی خودی هستند. هرچه گفتم عراقی هستند قبول نکرد. اصرار داشت که ایرانی هستند. خودش به سمت آنها رفت و تا فهمید نیروهای دشمن هستند، فریاد زد: «عراقی هستن، عراقی هستن...» اما رفتن او به سمت دشمن به آنها فرصت داد تا سلاح‌های‌شان را بردارند و به سمت ما شلیک کنند. منصور هم متقابلاً با مسلسل بی‌ام‌پی شلیک کرد و نیمی از نیروهای دشمن روی جاده کشته شدند و باقی هم فرار کردند.

دلیل حضور این گروه از نیروهای دشمن به خاطر حضور شما در منطقه عراقی‌ها بود؟

اوضاع بهم ریخته بود و خط و نفرات خودی و دشمن مشخص نبود. ما بعد از روبه‌رو شدن با این گروه عراقی، از روی جاده و به سرعت به عقب برگشتیم تا به یک دوراهی رسیدیم. آنجا من گفتم باید از این سمت برویم و همان برادری که نمی‌شناختمش گفت نه ما باید از راه دیگر برویم. گفتم زمان آمدن ما این پارچه‌ها روی میله‌ها نصب نبودند. من چنین چیزی ندیدیم، اما او گفت پارچه‌ها را خود ما نصب کردیم. گفتم باید استخاره کنیم کدام راه درست است. استخاره به راهی که من پیشنهاد داده بودم، خوب آمد. بعد به یکی از بچه‌ها به نام محمدرضا کارکوب‌زاده گفتم محمدرضا تو هم بیا و استخاره بگیر. هرچه صدایش کردم جواب نداد. همان‌جا متوجه شدیم که محمدرضا بین ما نیست! رجوع به قرآن باعث شد متوجه گم‌شدن محمدرضا بشویم. گفتم باید برگردیم و او را پیدا کنیم.

شهید منصور کارکوب زاده همرزم جانباز پاکدامن بود. دو برادر منصور هم از شهدای دفاع مقدس هستند

قبل از اینکه ادامه بدهید، محمدرضا و منصور برادر بودند، چون نام فامیلی یکسانی داشتند؟

بله برادر بودند. محمدرضا آن موقع ۲۰ ساله و منصور ۱۵ ساله بود. دو برادر دیگرشان قبل از والفجر مقدماتی به شهادت رسیده بودند. یک چنین خانواده رزمنده‌پروری بودند که دو برادرشان شهید و دو برادر هم با هم در یک عملیات حضور پیدا کرده بودند. منصور هم سومین شهید خانواده شد و محمدرضا همراه من به اسارت دشمن درآمد.

چطور محمدرضا را پیدا کردید؟

وقتی به محل درگیری با گروه عراقی برگشتیم، دیدم یک نفر کمی دورتر از جنازه عراقی‌ها، روی زمین افتاده است. جلوتر رفتیم و دیدم محمدرضا مجروح افتاده و ایشان در عملیات ثامن‌الائمه(ع) به شدت مجروح شده بود و جراحاتش در والفجر مقدماتی مزید بر علت شده بود. خلاصه او را برداشتیم و روی صندلی فرماندهی نفربر خواباندیم. احساس سرما می‌کرد. رویش را پتو انداختیم باز گفت سردم است. اورکتم را هم رویش انداختم و همچنان سردش بود. به سمت خط خودی که رفتیم، به دوراهی رسیدیم و این بار به همان سمتی رفتیم که آن برادر اصرار داشت باید از آنجا برویم، اما تا به خودمان آمدیم، دیدیم این راه اشتباه است و وسط نیروهای زرهی دشمن هستیم. من همانجا دور درجا زدم. نفربرها و تانک‌ها به خاطر شنی‌های‌شان می‌توانند درجا دور بزنند. برگشتیم و به سرعت فرار کردیم. چون روی جاده احتمال اصابت‌مان زیاد بود، پایین جاده آمدم و با سرعت راندم. کنار جاده خاکریزهای نعلی شکل ایجاد شده بود که برای برخورد نکردن با خاکریزها مرتب مانور می‌دادم. این مانورها و دورشدن از جاده باعث شد کاملاً گم شویم. دیگر نمی‌دانستیم کجا هستیم و از کدام طرف باید برویم. هر چند در تاریکی از گزند تانک‌های دشمن در امان مانده بودیم، ولی هیچ شناختی از منطقه نداشتیم.

چطور به اسارت دشمن درآمدید؟

آن شب سپری شد و در گرگ و میش هوا نماز صبح را خواندیم. می‌خواستم در سپیده صبح به راه‌مان ادامه دهیم که یک جیپ در ۱۰۰ متری‌مان ظاهر شد. مشخص بود عراقی هستند. امید داشتم ما را نبینند، اما به سمت‌مان آمدند. در داخل نفربر موضع گرفته بودیم که جیپ نزدیک ما نگه داشت. شش نفر داخل جیپ بود. من سرم را از داخل نفربر بیرون آوردم و داد زدم لاتحرک. دست‌شان را بالا آوردند، اما یکی از نفرات دشمن ناگهان اسلحه‌اش را برداشت و به سمت ما تیراندازی کرد. بچه‌های ما هم با مسلسل نفربر، آنها را زدند. سه نفرشان همانجا کشته شدند. یک نفر هم به داخل کانال پرید و فرار کرد. دو نفرشان را اسیر کردیم. من گفتم اینجا موقعیت نگهداری اسیر را نداریم، هنوز در شرایط عملیاتی هستیم. از طرفی هم نمی‌توانستیم رهای‌شان کنیم چون موقعیت ما را لو می‌دادند. باید هر دو را بکشیم. ولی هر دو التماس می‌کردند و عکس‌های بچه‌ها و خانواده‌های‌شان را نشان منصور کارکوب‌زاده می‌دادند. منصور دلش سوخت و گفت اگر بخواهید آنها را بکشید، اول باید من را بزنید. با اصرار منصور هر دو را با کمربندهایی که روی نفربرها وجود داشت و از آن برای بستن چادر نفربر استفاده می‌شد، کنار کلاهک نفربر بستیم. به هر دو گفتیم اگر حرکت اضافی بکنید کشته می‌شوید. این دو اسیر عراقی ما را راهنمایی کردند تا از کدام سمت برویم. با راهنمایی اسرا قرار شد به سمت یک میدان مین ضدنفر برویم و با عبور از آنجا به خط خودی برسیم. ابتدا از یک خاکریز عبور کردیم. در خاکریز دوم نفرات دشمن حضور داشتند. این دو اسیر گفتند ما هلهله می‌کنیم تا همه‌چیز را عادی جلوه بدهیم. هر دو شروع به شادی و هلهله کردند. در همین حال از بین نیروهای دشمن عبور کردیم، اما نمی‌دانم چطور شد که ناگهان از هر طرف به سمت ما شلیک شد. اولین نفراتی که گلوله خوردند، همین دو عراقی بودند که از سوی آتش نیروهای خودشان کشته شدند. بعد هم یک موشک به داشبورد نفربر خورد. هر دو دستم از کار افتاد و چشم‌هایم به شدت آسیب دید. در همین حین موشک دوم به نفربر اصابت کرد. به بچه‌ها گفتم هر کسی توانش را دارد از نفربر بیرون ببرد. من موقع بیرون پریدن دو بار پای راستم گلوله خورد. از آنجا به بعد دیگر خبری از منصور نداشتیم. یکی از بچه‌ها پایش قطع شد و نیمی از باسنش کاملاً رفته بود. محمدرضا کارکوب‌زاده (برادر منصور) توانسته بود خودش را به کانال برساند. بعثی‌ها تا یکی، دو ساعت به سمت کانال تیراندازی می‌کردند. نمی‌خواستند جلو بیایند تا مطمئن بشوند که ما بی‌دفاع هستیم. کانال یک پیچی داشت که باعث می‌شد نارنجک‌ها و موشک‌های آر.پی.جی‌شان به ما اصابت نکند، اما هر کدام از ما از انفجار نفربر جراحت‌های بسیاری سختی داشتیم. داخل کانال پر از خون شده بود. بعد از حدود دو ساعت بعثی که دیدند ما هیچ واکنشی نشان نمی‌دهیم، به سمت‌مان آمدند و اسیر شدیم.

چه سالی از اسارت آزاد شدید؟

من در سال ۶۴ در تبادل اسرای مجروح آزاد شدم. در دوران اسارت یک دستم را از بالای آرنج بریدند که ماجرای مفصلی دارد. چشم‌هایم هم آسیب دیده بود که بعد از دفاع‌مقدس منجر به نابینایی هر دو چشمم شد. با توجه به جراحات پای راستم و جانبازی اعصاب و روان که برای اسرا تعیین می‌کنند، ۱۲۰درصد جانبازی از کمیسیون سپاه برایم تعیین شد؛ هرچند که بنیاد شهید نهایتاً ۷۰ درصد جانبازی را تأیید می‌کند.

قبل از دست‌دادن بینایی‌تان و زمانی که مبادله شدید، باز هم به جبهه برگشتید؟

بله. آن زمان احساس تکلیف می‌کردیم و می‌خواستیم هر طور شده دین‌مان را ادا کنیم. بنابراین دوباره به گردان زرهی ۷۲ بهشتی برگشتم که حالا تبدیل به تیپ ۷۲ زرهی محرم شده بود. تا پایان دفاع‌مقدس به تناوب در منطقه بودم و همانطور که عرض کردم چند سال بعد از جنگ عوارض ترکش‌هایی که در چشم‌هایم بود و موقع اسارت رسیدگی نشده بود، منجر به نابینایی هر دو چشمم شد.

جدول

طراح: علیرضا سجادی فر ■ شماره ۷۲۲۹

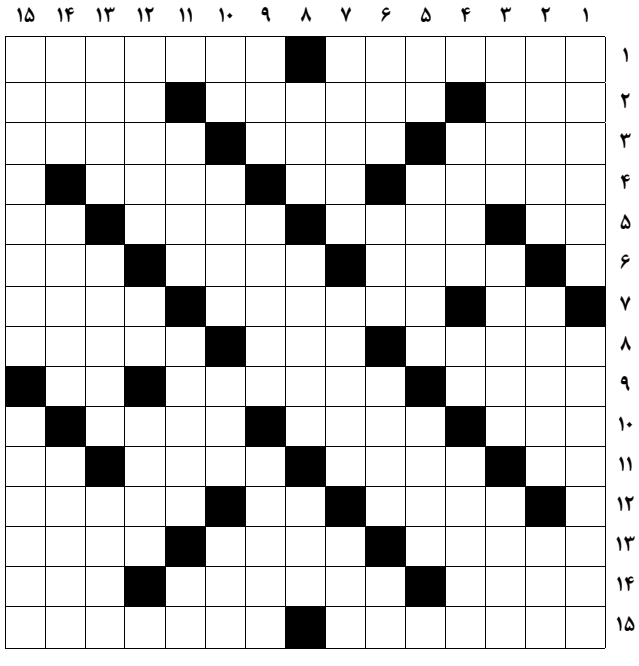

از راست به چپ

■ ۱- نگاه مخفیانه- یک نوع هرم دارای چند طبقه ■ ۲- امر به یافتن- تیم فوتبالی قدرتمند در لیگ‌برتر جزیره- سرگرد قدیمی ■ ۳- مانند- بدهکار- از شهرهای استان اصفهان ■ ۴- شبه‌جزیره‌ای در جنوب اروپا- رها- بچه چهارپایان ■ ۵- پول ژاپن- گدا- عدد نغمه‌خوان- ذات و شخص ■ ۶- از طوایف سیستانی- پیشوای مذهبی- کوچک‌ترین داده در رایانه ■ ۷- آزاده کربلا- نام عمومی سبزی‌ها و میوه‌های خوراکی- شتر بدون کوهان ■ ۸- عدد و نمره- نویسنده آلمانی یوسف و برادرانش- سنگ نمک ■ ۹- کارگزار و مباشر- هر یک از ساختمان‌های درون سلول که عملکرد خاصی دارند- حرف انتخاب ■ ۱۰- در قدیم می‌نشستند تا درامان بمانند- صبح زود- گازی قابل اشتعال ■ ۱۱- عدد روستا- نام قدیم تایلند- نوشیدنی حرام- کتف ■ ۱۲- از تقسیمات قرآن- رطوبت- جانور درختزی استرالیایی ■ ۱۳- پیل- سرایدار مدرسه- جولانگاه کشتی‌ها ■ ۱۴- صبر زرد- کاشف پنی‌سیلین- شدیدتر ■ ۱۵- ورزشگاه سنتی- ماکارونی ورقه‌ای

از بالا به پایین

■ ۱- نعمتی که شکرش پاکدامنی است- تردست ■ ۲- قلب قرآن- شجاعت و دلیری- میوه تلفنی ■ ۳- از آلات موسیقی قدیمی- کاری خارق‌العاده که توسط اولیا و صالحان انجام می‌گیرد- چهارپایان ■ ۴- از شاهان ساسانی- فرمان اتومبیل- روزنه؛ رخنه ■ ۵- حرف روسی- سلول- دورانی که انسان بیش از هر زمان دیگر احتیاج به کمک دارد ■ ۶- سنگ زیرین آسیاب در کشاکش دهر- دوست- مطلع و هوشیار- شگرد ■ ۷- نگهبان چماقدار درهای قدیم- هم اسم- کالای بسته بندی نشده ■ ۸- رود رنگی- بخشی از استان فارس را شامل می‌شود- راحت‌الحلقوم ■ ۹- مخفف از آن- به درستی؛ البته- تصویر بزرگان دین ■ ۱۰- پهلوان- لاغر و نحیف- دشمن موش- ورزش خشکی و آبی ■ ۱۱- افسار و یراق اسب- واحد سنجش سطح در کشاورزی- سوغات اصفهان ■ ۱۲- پایتخت فرهنگی آلمان زادگاه گوته- نت میانی- برقرار و دایر ■ ۱۳- پولی که خریدار داشته باشد- بستر- ساحل دریا ■ ۱۴- زادگاه حضرت ابراهیم- اکسیر- نسبت خانوادگی ■ ۱۵- دماپا- کشور نوشابه

جدول سودوکو

ارقام ۱ تا ۹ را طوری قرار دهید که در هر ردیف، ستون و مربع‌های کوچک سه در سه فقط یک بار به کار روند.

۸					۶	۹		
۳						۲		
			۸		۷			
	۶							
	۵			۷		۲		۱
				۵	۴			۷
		۹	۲			۸		
		۴				۱		
۱		۵		۹				

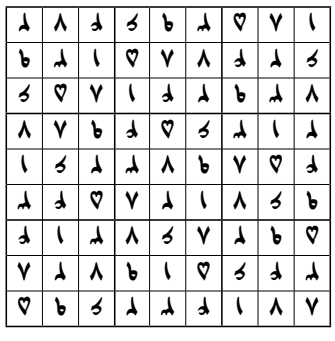

جدول کلمات متقاطع

پاسخ جدول شماره ۷۲۲۸

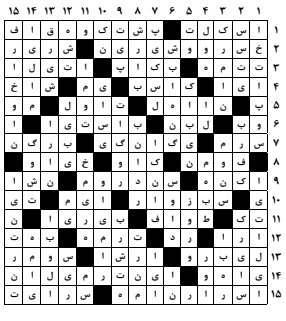

گفت‌وگوی «جوان» با همسر شهید حادثه تروریستی ماشاءالله مهدی‌زاده در حاشیه حضور در پنجمین سالروز شهادت سردار حاج قاسم سلیمانی

خاک پای زائران را سرمه چشمانش می‌کرد

■ صغری خیل فرهنگ

در سفر اخیر به کرمان و در پنجمین سالروز شهادت سردار حاج قاسم سلیمانی با همسر شهید حادثه تروریستی گلزار شهدای کرمان ماشاءالله مهدی‌زاده تماس گرفتم. او نیز میان همه برنامه‌های اولین سالگرد همسرش و با توجه به شرایط جوی و بارش برف و باران آن روزهای کرمان و با همه سختی مسیر و انسداد راه‌های رسیدن به گلزار آمد تا گفت‌وشنودی با هم داشته باشیم. مهربان، متواضع و صمیمی بود. این همه برداشت من از او در همان لحظات اولیه دیدارمان بود. کنار یادمان شهدای حادثه تروریستی کرمان (که در محل انفجار اول نصب شده) و میان رفت و آمد زائران می‌نشینیم و به گفت‌وگو می‌پردازیم. در این مجال گاهی زائران کنار ما می‌ایستند و به واگویه‌های همسرانه شهید با جان و دل گوش می‌دهند. گاهی اشک‌هایشان حرف دلشان را بازگو می‌کنند. شهید ماشاءالله مهدی‌زاده، نمونه عینی فرموده سردار سلیمانی بود که شهیدانه زیست و نهایتاً در روز ولادت حضرت زهرا (س) در گلزار شهدای کرمان بر اثر حادثه تروریستی در سن ۴۳ سالگی به شهادت رسید. مهری جعفری، همسر شهید ماشاءالله مهدی‌زاده راوی زندگی و سیره همسرش می‌شود.

رزق حلال

مهری جعفری، همسر شهید ماشاءالله مهدی‌زاده روایتش را از شهید اینگونه آغاز می‌کند: «از شما تشکر می‌کنم که باز هم ما را یاد کردید. حالا که اینجا نشسته‌ام در این یادمان که با تصاویر شهدای ما زیبا و دیدنی‌تر شده، خود را در محضر شهدا می‌بینم. شهدایی که آمده بودند برای تجدید پیمان با حاج قاسم، آمده بودند تا قدردان مردان مقاومت باشند، اما مظلومانه به دست شقی‌ترین ظالمان و مستکبران به خاک و خون کشیده شدند. باید از همسرم آقا ماشاءالله برای شما بگویم، از مردی که بخش زیادی از عمرش را بنا بود و همین چهارسال پیش لباس پاکبانی را به تن کرد و اینگونه زندگی گذراند. باید از مردی برایتان روایت کنم که رزق حلال به خانه می‌آورد. چون بر این باور بود که همه اینها تأثیر زیادی بر عاقبت بخیری دارد. الحق و الانصاف که خیلی خوب این را درک کرده بود. هیچ‌گاه پولی را که به عنوان دستمزد کار بنایی می‌گرفت، به خانه نمی‌آورد و آن را خرج افراد نیازمند می‌کرد. برایش هم فرقی نداشت، این فرد مورد نظر فامیل است یا غریبه. کار بنایی همکاران و دوستانش را به صورت رایگان انجام می‌داد. آقا ماشاءالله متولد اول فروردین ۱۳۵۹ و اصالتاً اهل سرآسیاب فرسنگی کرمان بود. ابتدای زندگی یعنی وقتی به خواستگاری من آمد، استاد بنا بود. من به واسطه معرفی پدرش با او آشنا شدم. ما سال ۱۳۸۴ زندگی مشترکمان را با هم آغاز کردیم و ماحصل زندگی پر از عشق ما تولد سه پسر به نام‌های علی، مهدی و یاسین شد.»

انس با حاج قاسم

اصل بر روایت از خلقیات شهید است و من از ارادت او به شهدا و به ویژه حاج قاسم برایتان می‌گویم. یکی از تفریحات او زیارت مزار شهدا بود. خیلی به گلزار شهدای کرمان و زیارت مزار شهدای روستایمان می‌رفت، شهید مغفوری، شهید یوسف الهی، شهید گنجوئی و شهید ماهانی. همیشه سر مزار شهدای فاطمیون حاضر می‌شد. حتی یک شهید زرتشتی هم آنجا بود که آقا ماشاءالله به زیارتش می‌رفت. بارها به بهانه خرید بیرون می‌رفتیم، با موتور ساعت‌ها می‌چرخیدیم و سر مزار شهدا می‌رفتیم. انس عجیبی با مزار حاج قاسم پیدا کرده بود. به من می‌گفت هر خواسته‌ای از حاج قاسم دارم، با او در میان می‌گذارم و او حوائج مرا رفع می‌کند. محال است مشکلم را با او درمیان بگذارم و حل نشود. او توصیه‌ای دیگر هم به من می‌کرد. می‌گفت وقتی به زیارت مزار شهدا و پدر و مادر رفتی، حتماً پایین مزار شهدا بنشین، زیارت عاشورا و سوره یس را بخوان. حالا من همین توصیه‌ها را در مورد خودش رعایت می‌کنم. چه کسی فکر می‌کرد او شهید شود و من برای زیارتش بروم و پایین پایش بنشینم و برایش زیارت عاشورا و یس بخوانم. سوره یس را حفظ بود. آنقدر به این سوره علاقه داشت که نام یکی از پسرهایمان را یاسین گذاشت. خیلی آرام و متواضع بود. شدیداً اهل گذشت بود. حتی اگر در حقش ظلمی می‌شد، آن را نادیده می‌گرفت. حتی در مقابل دشمنانش هم نایستاد و کینه‌ای از کسی به دل نگرفت. اگر کسی به او فحش می‌داد، بار دیگر که او را می‌دید، اولین نفری بود که سلام می‌کرد. در زندگی خانوادگی نیز بسیار صبور و مهربان بود. وقتی به او گفته می‌شد فلانی چنین کاری کرده، پاسخ می‌داد «عیب ندارد، ما برای خدا مهم هستیم، ما برای بنده مهم نیستیم.» او معتقد بود بندگان خدا ممکن است اشتباه کنند، اما ما نباید آن اشتباهات را تکرار کنیم. می‌گفت اگر ما هم مانند آنها رفتار کنیم، از آنها کمتر هستیم. حالا که به همسرم و رفتار و منشش فکر می‌کنم می‌گویم که او نمونه‌ای عالی از یک انسان با ایمان و اخلاق مدار بود.»

زیارت مشهد و کربلا

در ادامه همسر شهید به قولی که شهید به بچه‌ها داده بود، اشاره می‌کند و می‌گوید: «سال ۱۴۰۲ بود که به بچه‌ها قول داد آنها را سال آینده یعنی سال ۱۴۰۳ به مشهد و کربلا ببرد. به او گفتم چرا به بچه‌ها قول می‌دهی، این سفرها خیلی هزینه دارد. گفت شما کاری نداشته باش. گفتم شما قول داده‌ای و اگر نتوانی آنها را ببری بچه‌ها خیلی به هم می‌ریزند. گفت حواسم است، من آنها را به زیارت مشهد و کربلا می‌برم.

اردیبهشت ۱۴۰۳ بود که یکی از فعالان مجازی به ما پیام داد که خانواده شهید همراه با ۴۰ نفر دیگر از بستگان را با هزینه خودش به مشهد می‌برد. از ما یک لیست ۴۵ نفره خواست و برایمان اتوبوس فرستاد و هتلی را در اختیار ما قرار داد. سفر بسیار دلنشین و خوبی بود که همراه خانواده خودم و آقا ماشاءالله به مشهد داشتیم. بعد از آن تقریباً اول مهرماه بود که یکی از سرداران سپاه با ما تماس گرفت و گفت می‌خواهم خانواده شما را به کربلا اعزام کنم. همه هزینه‌های این سفر هم بر عهده خودمان است. ما همانطور که ماشاءالله قول داده بود به سفر مشهد و کربلا رفتیم. او با اینکه خودش نبود اما ما را به واسطه افراد دیگر به زیارت فرستاد. باور کنید هر جا در زندگی‌ام به مشکلی برخورد کردم، شهید را واسطه قرار می‌دهم آن مسئله خیلی زود حل می‌شود. من معجزات زیادی را به واسطه شهدا دیده‌ام بحق گفته‌اند که شهدا عند ربهم یرزقونند.»

دست به خیر بود

آقا ماشاءالله در کار خیر دست داشت. او مردی با قلبی پر از مهر و بخشش بود. گاهی به اطرافیان کمک مالی می‌کرد و اگر او می‌خواست بدهی را پس بدهد، می‌گفت برای خودت نگه دار. همسرم وقتی می‌دید برخی دوستان یا آشنایان شرایط خوبی ندارند به همین دلیل بخشش را بر هر چیز دیگری ترجیح می‌داد. با این حال، هرگز اجازه نمی‌داد من و فرزندانم از هیچ چیزی محروم باشیم. او به بچه‌ها اهمیت زیادی می‌داد. به دیگران کمک می‌کرد، اما این کمک‌هایش مانع این نمی‌شد که خانواده‌اش در تنگنا قرار بگیرند. به یاد ندارم پولی را که به عنوان دستمزد کار بنایی می‌گرفت به خانه آورده باشد. او همه آن را خرج افراد نیازمند می‌کرد. پسر دومم باشگاه دو و میدانی می‌رفت و بسیار هم موفق بود. فاصله خانه ما تا باشگاهش بسیار زیاد بود. ماشاءالله اهمیت زیادی به تربیت و آموزش بچه‌ها می‌داد. با موتور پسرمان را به باشگاه می‌رساند. خیلی پایبند به اصل خانواده بود. خانواده‌ام زمینی به من اهدا کردند. آقا ماشاءالله خودش دست به کار شد و همه خانه را برایم ساخت. حالا خیالش راحت است که در نبود او سقفی بالای سر ما است. در امور خانه هم همیشه کمک حال من بود. این هم مورد توجه اقوام بود. همیشه می‌گفتند آقا ماشاءالله چطور با همه کارهای بیرون از خانه به کمک شما می‌آید. او گاهی در خانه آشپزی می‌کرد و این کار را به نحو احسن انجام می‌داد. آنقدر خوب که حالا دلمان برای دستپخت‌های او تنگ شده است. تکالیف بچه‌ها هم از دیگر کارهایی بود که همسرم پیگیرش بود.

او بسیار اهل مطالعه بود، به کتابخوانی علاقه زیادی داشت، به‌ویژه در زمینه کتاب‌های مذهبی. او تمام کتاب‌های مذهبی را می‌خواند و اطلاعات کاملی در مورد پیامبران داشت. بچه‌ها هر وقت می‌خواستند مطلبی بنویسند یا اطلاعاتی در مورد پیامبران به دست آورند، به پدرشان مراجعه می‌کردند. کتاب «از چیزی نمی‌ترسیدم» زندگینامه خودنوشت سردار سلیمانی که منتشر شد، آن را تهیه کرد و همه کتاب را در فرصت کمی خواند. بعد از مطالعه کتاب، همه داستان‌ها و روایت‌های آن را برای بچه‌ها تعریف کرد.»

شهدا زنده‌اند

مدت یک سالی که از شهادت او می‌گذرد، من این را به مراتب از اطرافیان شنیده‌ام که آقا ماشاءالله حاجت ما را داد یا مریض ما را شفا داد. این حکایتی را که می‌خواهم برایتان تعریف کنم از زبان یکی از بستگان درجه یک خود شنیده‌ام. او بعد از گرفتن حاجتش به خانه من آمد و برای من ماجرایی را روایت کرد، او گفت به خاطر داشتن بیماری سرطانی که مدت‌ها درگیر آن بودم و دکترها من را جواب کرده بودند به مزار شهید ماشاءالله مهدی‌زاده رفتم. شب هفتم شهید بود. شمع گرفتم و به مزار رفتم. آن شب خود شما هم کنار مزار همسرتان بودید. اگر یادتان باشد به خود شما هم گفتم که مشکلی دارم، واسطه خیر شوید تا من حاجتم را بگیرم. من به شهید ماشاءالله متوسل شدم و گفتم اگر شما به حق هستید! من را شفا بدهید.

قرار بر این بود که هفته دیگر جواب آزمایشات من که به تهران ارسال شده بود، بیاید. حالم خوب نبود. صبح روزی که می‌خواستم برای گرفتن جواب آزمایشم به مطب دکتر بروم، قبل رفتن به آقا ماشاءالله گفتم من می‌روم پیش دکتر. من جز شما به کسی دیگر متوسل نشدم. آزمایش‌ها را تحویل خانم دکتر دادم. او به آزمایش‌های من نگاه می‌کرد. حس کردم چیز عجیبی میان آن نوشته‌ها و فرمول‌ها او را به تعجب وا داشته است، گفتم خانم دکتر! بگویید من چقدر فرصت دارم. دست و پایم بی‌حس شده بود. دکتر در حالی که گریه می‌کرد و می‌خندید گفت دختر جان! بگو چه کرده‌ای؟ گفتم چه شده؟! گفت معجزه شده دختر، فقط بگو چه کرده‌ای؟ سرطان نداری و هیچ نشانه‌ای از سرطان در آزمایش چکاپ شما نیست. گفتم خدایا شکرت. به خانم دکتر گفتم که شهید ماشاءالله را واسطه خواسته‌ام قرار داده‌ام و او مرا شفا داده است. کل پرسنل بیمارستان با صدای فریاد خوشحالی من و خانم دکتر به اتاق ایشان آمدند. آنجا بود که فهمیدم او زنده است. خیلی‌ها می‌آیند و از خواب و حوائجی می‌گویند که با توسل به شهید برایشان رقم خورده است. در این یک سال خانه‌ام میزبان میهمانان شهید از راه دور و نزدیک است.»

همکلامی‌مان که به لحظات پایانی می‌رسد، جمع زیادی از مردم دور او حلقه زده بودند و تصویر همسر شهیدش را به یکدیگر نشان می‌دادند. انتهای مصاحبه، او را در آغوش می‌گیرم و از او می‌خواهم برای ما و مسیری که در پیش داریم دعا کند. دست به دعا می‌شود و ما را به خانه خود دعوت می‌کند. اهل کرمان در این روزها خانه‌هایشان را موکب خادمی کرده‌اند و میزبان و زائران گلزار می‌شوند.»

گاهی با خودم که فکر می‌کنم همه چیز این شهادت برایم عجیب می‌شود. شهادت او با تولد حضرت زهرا(س) و چهلمین روز شهادتش با تولد امام حسین(ع) مقارن شد. بعد از گذشت زمان فهمیدم این هماهنگی‌ها ربطی به توسلات او داشت. او به حاج قاسم سلیمانی علاقه زیادی داشت، اما من تا زمانی که او زنده بود، این علاقه را درک نکرده بودم. بعد از شهادتش فهمیدم که چقدر با حاج قاسم هماهنگ بود. تاریخ تولدش، نام پدرش و نام مادرش با حاج قاسم یکی بود. علاقه قلبی و ایمانی او به حاج قاسم این شهادت را برایش مقدر کرد

در تمنای شهادت

گاهی با خودم که فکر می‌کنم همه چیز این شهادت برایم عجیب می‌شود. شهادت همسرم با تولد حضرت زهرا(س) و چهلمین روز شهادتش با تولد امام حسین(ع) مقارن شد. بعد از گذشت زمان، فهمیدم این هماهنگی‌ها ربطی به توسلات او داشت. همسرم به حاج قاسم سلیمانی علاقه زیادی داشت، اما من تا زمانی که او زنده بود، این علاقه را درک نکرده بودم. بعد از شهادتش فهمیدم چقدر با حاج قاسم هماهنگ بود. تاریخ تولدش، نام پدرش و نام مادرش با حاج قاسم یکی بود. علاقه قلبی و ایمانی او به حاج قاسم این شهادت را برایش مقدر کرد. شاید میان همان حوائجی که می‌گفت به دست حاج قاسم بر آورده می‌شود و حاجی مرا دست خالی از مزارش بر نمی‌گرداند، تمنای شهادت هم بود. یکی از حسرت‌های او در طول زندگی‌اش حضور نداشتن در دوران جنگ تحمیلی بود. خیلی دوست داشت کمی زودتر متولد شده بود و می‌توانست برای دفاع از اسلام و کشورش به جنگ برود. بعدها یعنی زمانی که جبهه مقاومت مقابل تکفیر و داعش ایستاد هم اقدام کرد که لباس جهاد به تن کند اما التماس بچه‌ها مانع رفتنش شد. پسرها خیلی به پدرشان وابسته بودند. آقا ماشاءالله وقتی اشک‌ها و التماس‌های پسر کوچکم را دید، نرفت، اما آنقدر خوب بود که شهادت فارغ از میدان رزم به سراغش آمد. ۱۶ روز تمام خادم زائران حاج قاسم بود و خاک پایشان را سرمه چشمانش کرد و نهایتاً نامش بر جریده شهدای ۱۳ دی ۱۴۰۲ نقش بست.»

روایت «جوان» از ۸ شهید خانواده سلطانی‌نژاد در همکلامی با حسین سلطانی‌نژاد

چیزی جز زیبایی ندیدم

«به وقت حاج قاسم» که می‌رسد، برنامه پرده‌خوانی گلزار شهدا به روایت زندگی هشت شهید خانواده سلطانی‌نژاد می‌پردازد. فیلمنامه‌ای زیبا که سبک و سیاق زندگی همه شهدای اهل خانه را به تصویر می‌کشد. پرده اول مادر و پدری را نشان می‌دهد که بچه‌ها، نوه‌ها و عروس‌هایش در تدارک تجهیز موکب خادمی‌شان در گلزار هستند. پرده دوم به روز ولادت حضرت زهرا(س) اشاره می‌کند؛ به هدیه‌ای که قرار بود مادر خانواده سلطانی‌نژادها را در شب میلاد بانوی دو عالم حیرت زده کند.

پرده دیگر این نمایش زیبا، به مادر شهیده ریحانه سلطانی‌نژاد می‌پردازد، به مادری که به بازار رفته تا برای ریحانه‌اش کاپشن صورتی بخرد. پرده‌ها یکی بعد از دیگری می‌گذرند و روایت به لحظه آخر می‌رسد؛ به مادری که کنار سجاده نمازش متوجه انفجار در گلزار می‌شود و بعد هم یکی یکی خبرها می‌آید، شهادت دخترها، نوه‌ها و عروس خانواده.

پیش از آغاز همکلامی به مزار شهدایشان برای فاتحه‌خوانی و زیارت می‌روم. میان همه مزارها، مزار شهیده ریحانه سلطانی‌نژاد، دختر گوشواره قلبی از همه شلوغ‌تر است. دختر کاپشن صورتی ملجأ زائران این روزهای گلزار است. زائرانی که با آوردن گل و عروسک‌های دخترانه عشق خودشان را به شهید سه ساله حادثه تروریستی نشان می‌دهند. شهیدان نغمه گلزاری، مریم سلطانی‌نژاد، سمیه سلطانی‌نژاد، فاطمه زهرا و مهدی سلطانی‌نژاد، فاطمه، محمدامین و ریحانه سلطانی‌نژاد از شهدای این خانواده در حمله تروریستی روز ۱۳ دی ماه سال ۱۴۰۲ هستند. با دعوت ما حسین سلطانی‌نژاد، به گلزار شهدا می‌آید و در یادمان شهدای حادثه برای روایتی هر چند کوتاه از شهدای خانه‌اش همراهمان می‌شود.

■ **شهیده نغمه گلزاری**

همسرم نغمه گلزاری متولد ۱۳۶۳ بود. چطور می‌توانم در این مدت زمان کوتاه، از همه عشقمان در این ۱۴ سال زندگی مشترک برایتان روایت کنم. عجیب به هم وابسته بودیم. زندگی ما سراسر عشق بود؛ عشقی بی‌مثال. هرگز تاب و تحمل دوری از یکدیگر را به مدت طولانی نداشتیم. همیشه به این فکر می‌کردم اگر روزی من نباشم او چه خواهد کرد، اما هیچ‌وقت به ذهنم خطور نکرد اگر روزی نغمه نباشد آیا من می‌توانم بدون او زندگی کنم؟! این یک سالی که از نبود آنها می‌گذرد خیلی دلتنگشان می‌شوم. نمی‌دانم چطور در این مدت مانده و دوام آورده‌ام. همسرم در کنار تحصیلات عالیه یک کدبانوی نمونه بود. او مدیریت خانه را به خوبی انجام می‌داد. نغمه خیلی معتقد بود. هر وقت برای زیارت شهدا به گلزار می‌آمدیم می‌گفت اینجا عجب صفایی دارد. آخر هم خودش در این جای با صفا آرام گرفت. همسرم بسیار امام رضایی بود. اگر در طول یک سال به زیارت امام رضا(ع) نمی‌رفتیم انگار که گم شده‌ای را از دست داده باشد. عاقبت‌بخیری دعای همیشه او در نمازهایش بود.

■ **مریم سلطانی‌نژاد**

وقتی قرار شد من موکبی برای خادمی زوار در گلزار راه بیندازم همه اهل خانه با من همراهی کردند و قرار شد هر کس عهده‌دار مسئولیتی باشد. دخترم مریم هم همین طور. مریم سلطانی‌نژاد ۹ سال داشت. او مانند مادرش مهربان و دوست داشتنی بود. نمی‌دانم آن کلیپی که مریم، به صورت صوتی وصیتنامه حاج قاسم را می‌خواند شنیده یا دیده‌اید؟! شما صوت مریم را گوش کنید یک دختر ۹ ساله چگونه وصیتنامه حاج قاسم را قرائت می‌کند؛ وصیتنامه‌ای که درس‌های زیادی برای همه ما دارد. مریم عاشق کلاس قرآن بود. خوب یادم است اصلاً دوست نداشت با تأخیر سر کلاس حاضر شود.

■ **شهیده سمیه سلطانی‌نژاد**

او خواهر شوهر نغمه (همسرم) بود و ۳۲ سال داشت. همسر و خواهرم رابطه خوبی با هم داشتند. همیشه مانند دو خواهر دلسوز کنار هم بودند. هر وقت خواهرم نیاز به همراهی نغمه داشت، او کنارش حاضر می‌شد. در زمان راه‌اندازی موکب خدمت‌رسانی هم کنار هم بودند. رفاقتی که به شهادت ختم شد.

■ **فاطمه زهرا و مهدی سلطانی‌نژاد**

خواهرزاده‌هایم فاطمه زهرا ۱۱ ساله، کلاس پنجم و مهدی سلطانی‌نژاد هفت ساله که به تازگی به کلاس اول رفته بود همراه خواهرم به شهادت رسیدند.

■ **فاطمه سلطانی‌نژاد، محمدامین و ریحانه سلطانی‌نژاد**

خواهر دیگرم فاطمه سلطانی‌نژاد ۳۰ ساله و فرزندانش محمدامین هشت سال و دخترش که به نام شهید گوشواره قلبی معروف شد، ریحانه سلطانی‌نژاد یک سال و نیم داشت که جزو شهدای این حادثه تروریستی هستند.

گاهی می‌مانم که باید داغ کدام یک از عزیزانم را به دوش بکشم و چطور تا به امروز دوری‌شان را تاب آوردم. روزی که می‌خواستم پیکر جگرگوشه‌هایم را به خاک بسپارم، میان آن جمعیت حاضر که آمده بودند تا تسلی خاطرم شوند، گفتم که من در این مدت چیزی جز زیبایی ندیدم.

گزارشمان به پایان می‌رسد اما راه شهدا پایانی ندارد. راه شهیده سه ساله ریحانه سلطانی‌نژاد و دیگر شهدا را می‌گویم. ۱۳ دی ماه، تا چشم می‌چرخاندی دختربچه‌های کاپشن صورتی می‌دیدی که آمده بودند با دستان کوچک ریحانه بیعت کنند و بگویند راهت ادامه دارد...

پیشخوان

نظروگذری بر خاطرات مهدی نوروزی

ارتش و انقلاب اسلامی روایت‌هایی از یک تعامل

■ شاهد توحیدی

اثری که هم اینک در معرفی آن سخن می‌رود، خاطرات مهدی نوروزی از تعامل افسران ارتش شاهنشاهی با انقلاب اسلامی را در بردارد. این مجموعه از سوی مؤلف تدوین یافته و انتشارات سوره مهر، به انتشار آن همت گماشته است. تارنمای ناشر در شرحی بر محتوای کتاب، نکات پی آمده را از نظر دور نداشته است:

«خاطراتی که در این کتاب ذکر شده، فقط بخش کوچکی از فعالیت‌های انقلابی اشخاصی است که در سطوح مختلف ارتش شاهنشاهی، اعم از نیروی زمینی، نیروی هوایی و نیروی دریایی به جریان افتاد. حوادث مندرج در این نوشتار، مربوط به اتفاقاتی می‌شود که در ایستگاه رادار جزیره کیش، پایگاه هوایی مشهد، ایستگاه رادار بابلسر و مکان‌های مختلفی از تهران رخ داده است. اگر نویسندگان و محققین موفق به بررسی و نگرش حوادث مربوط به انقلاب اسلامی در ارتش شاهنشاهی بشوند، خواهند دید اعتقادات دینی تا چه وسعتی و با چه عمقی در میان افراد نیروهای نظامی گسترش و نفوذ داشته و سبب چه میزان فعالیت‌های انقلابی شده است. در آن صورت نظرات و نگاه تازه‌ای نسبت به ارتش رژیم گذشته پیدا کرده و دلایل اصرار گروهک‌ها بر انحلال ارتش در اوایل پیروزی انقلاب اسلامی و تأیید و تعریف حضرت امام(ره) از ارتش را درک خواهند کرد. فعالیت‌های شهید سرلشگر کلاهدوز و دوستانشان در گارد شاهنشاهی، فعالیت‌های شهید سپهبد صیاد شیرازی و همکارانشان در یگان‌های مختلف نیروی زمینی، فعالیت‌های شهید سرلشگر بابایی و دوستانشان در پایگاه هشتم شکاری اصفهان، فعالیت‌های مرحوم حاج آقا کرمانی، امیرعطاءالله بازرگان، امیرحسین مرآتی، شهید سرهنگ شاه‌حسینی،

۱۹ بهمن ۱۳۵۷. مدرسه علوی تهران
بیعت همافران با امام خمینی

سرهنگ خداوردی، سرهنگ پورانی و دوستانشان در پایگاه سوم شکاری همدان و... حکایت از گستردگی مجاهدات‌ها و تلاش‌های چهره‌های مؤمن و معتقد نظامی در سراسر ارتش شاهنشاهی دارد. مهدی نوروزی راوی در گفت‌وگویی که درباره خاطرات خود داشته است، می‌گوید: در زندگی من اتفاقاتی وجود داشت که هم سرنوشتم را تغییر داد و هم به نظرم برای روایت در تاریخ، باید عنوان شود. در سال ۵۱ من به همراه تعدادی از همکارانم، برای گذراندن یک دوره آموزش نظامی، به مدت ۱۷ ماه به انگلستان اعزام شدم. این سفر را در حالی می‌رفتیم که حس می‌کردیم، نماینده حکومتی هستیم که دروازه تمدن بزرگ بشری است، اما در همان مدت اقامت بود که رفته رفته متوجه شدیم، آنچه در قالب تبلیغات به ما گفته می‌شد، چیزی جز برخی تبلیغات پوچ نیست. در واقع نه کسی ما را می‌شناخت و نه اهمیتی به ما می‌داد! این سرآغاز یک تحول بزرگ در زندگی ما بود که با نوعی احساس خالی شدن همراه بود. نوروزی ادامه می‌دهد: در برگشت به ایران مأموریت من و یکی از دوستانم، به جزیره کیش اختصاص یافت. در این جزیره بود که در هنگام سفرهای نوروزی خانواده سلطنتی، با رفتارهای غیر متعارف و عجیب آنها آشنا شدیم! در همین حین بود که کتاب‌های دکتر شریعتی و نوارهای سخنرانی آقای فلسفی نیز به دست ما می‌رسید و آگاهی ما را نسبت به آنچه در پیرامونمان رخ می‌داد، افزایش می‌داد و رفته رفته به این نتیجه رسیدیم که باید برای نجات کشور کاری کنیم و این مصادف شد با انتقالم به مشهد. این همافر بازنشسته، در ادامه روایتش از خاطراتش در این کتاب می‌گوید: در مشهد با مقام معظم رهبری و شهید اندرزگو آشنا شدم. این آشنایی تا جایی رسید که هفته‌ای دو بار تا پیش از دستگیری ایشان، برای تدریس زبان انگلیسی به آقا به منزلشان در مشهد می‌رفتم. بعد از آن [دستگیری رهبری] نیز به سید علی اندرزگو کمک کردیم، تا ابزار ترور شاه را وارد ایران و به کیش منتقل کند که در نهایت با ترور او این مأموریت نیز ناکام ماند... ».

«مواجهه با منافقین خلق، زمینه‌ها و پیامدها»
در آیینه خاطرات شهید حجت‌الاسلام‌والمسلمین علی رازینی

از خدا خواستم تا آخرین نفس در خدمت نظام و رهبری باشم

■ احمدرضا صدری

در روزهایی که بر ما گذشت، عالم مجاهد و بصیر حجت‌الاسلام‌والمسلمین علی رازینی، در حال خدمت به شهادت رسید و آرزوی دیرینه خویش را بر آورده یافت. در تکریم سال‌ها جهاد قضایی آن روحانی متعبد، بخش‌هایی از خاطرات وی که طی آن به بازگویی مشاهدات خود از مصاف با گروهک موسوم به مجاهدین خلق پرداخته است را مورد بازخوانی تحلیلی قرار داده‌ایم. روحش شاد و یادش گرامی باد.

■ **در کیستی شهید علی رازینی**

در آغاز سخن به هنگام است که طرحی کلی از زندگی قاضی شهید علی رازینی ارائه شود. در این باره بر تارنمای مرکز اسناد انقلاب اسلامی تک نگاشته‌ای قرار دارد که مقصود ما را برآورده می‌سازد. در این زندگینامه اجمالی آمده است:

«شهید حجت الاسلام‌والمسلمین علی رازینی از چهره‌های برجسته و تأثیرگذار دستگاه قضایی جمهوری اسلامی ایران است که نقش مهمی در مبارزه با گروه‌های معاند، به‌ویژه سازمان مجاهدین خلق (منافقین) و دیگر جریان‌های ضدانقلاب ایفا نمود. وی در دوران حساس پس از پیروزی انقلاب اسلامی، مسئولیت‌های کلیدی در دستگاه قضایی بر عهده داشت و به عنوان یکی از قضات شاخص در رسیدگی به جرایم امنیتی، به‌خصوص محاکمه و مجازات اعضای گروهک منافقین شناخته می‌شد. او از همان سالیان نخست تأسیس نظام اسلامی، وارد فعالیت‌های قضایی شد و در مشاغل مهمی چون: ریاست کل دیوان عدالت اداری، دادستانی، ریاست سازمان قضایی نیروهای مسلح و ریاست دادگاه ویژه روحانیت حضور داشت. یکی از مهم‌ترین مقاطع فعالیت شهید رازینی، دهه ۶۰ بود. دوره‌ای که سازمان مجاهدین خلق (منافقین)، به اقدامات تروریستی، بمب‌گذاری و ترور مسئولان جمهوری اسلامی دست می‌زد. در آن سال‌ها، منافقین با هدایت مستقیم مسعود رجوی و همکاری با دشمنان خارجی، دست به جنایات گسترده‌ای زدند که از جمله آنها می‌توان به ترور شخصیت‌هایی چون: شهید بهشتی، شهید رجایی، شهید باهنر و ائمه جمعه کشور اشاره کرد. در همین راستا، دادگاه‌های انقلاب اسلامی نقش مهمی در رسیدگی به پرونده این گروهک تروریستی داشتند و شهید رازینی از جمله قضاتی بود که قاطعانه و بر اساس احکام اسلامی، منافقین و سایر جریان‌های معاند را محاکمه کرد. او در دوران ریاست بر دادگاه ویژه رسیدگی به تخلفات جنگ نیز با قاطعیت به جرائم عناصر نفوذی و خرابکاران رسیدگی نمود و مانع از نفوذ و فعالیت دوباره آنها شد. اهم سوابق و مسئولیت‌های فرهنگی رازینی، به قرار پی آمده است: جانباز و برادر دو شهید/ عضو شورای نمایندگان رهبری در دانشگاه‌های کشور با حکم مستقیم مقام معظم رهبری/ عضو هیئت امنای مرکز علوم اسلامی خواهران (جامعه الزهرا) با حکم معظم‌له/ عضو هیئت مؤسس دانشکده معارف وابسته به جامعه‌الزهرا(س)/ رئیس اسبق دانشکده علوم قضایی/ عضو هیئت علمی دانشگاه آزاد اسلامی تهران/ عضو هیئت مؤسس دانشگاه پیام نور رزن، همدان. اهم سوابق و مسئولیت‌های اجرایی و قضایی شهید رازینی نیز عبارتند از: عضو مجلس خبرگان رهبری در دوره چهارم/ رئیس کل دیوان عدالت اداری/ رئیس دادگاه ویژه روحانیت با حکم حضرت امام خمینی(ره) و تنفیذ مقام معظم رهبری/ قاضی دیوان عالی کشور/ رئیس کل دادگستری استان تهران/ رئیس سازمان قضایی نیروهای مسلح کشور/ رئیس دادگاه ویژه رسیدگی به تخلفات جنگ با حکم امام خمینی».

■ **مدرسه علمیه حقانی، نمادی از تحول در حوزه‌های علمیه**

مدرسه علمیه حقانی قم - که هم اینک بدان شهیدین اطلاق می‌شود- از مراکز اصلی تحصیل و نشو و نمای شهید حجت الاسلام والمسلمین علی رازینی بود. وی در باب زمینه‌های تأسیس این مدرسه، مؤسسان و برنامه‌های درسی آن، در گفت‌وشنود با خبرگزاری تسنیم خاطرنشان ساخته است:

«پیش از انقلاب اسلامی، تعدادی از روحانیون موجه در خط امام تصمیم گرفتند، در حوزه‌های علمیه تحول ایجاد کنند که یکی از این حرکت‌ها در دهه ۴۰ و ۵۰، تأسیس مدرسه حقانی بود. در رأس این کار شهید بهشتی و قدوسی بودند که این مدرسه را بعدها به نام مدرسه شهیدین نامگذاری کردند. ما تربیت شده این مدرسه هستیم و خدا به گونه‌ای مقدر کرده بود که این دو بزرگوار بدون اینکه از انقلاب سال ۵۷ خبر داشته باشند، کادرسازی برای پس از انقلاب کرده باشند. نیروهایی که علاوه بر تقوا، به علوم روز نیز آشنایی داشتند. از این نیروهای تربیت شده، می‌توان آقای پورمحمدی، آقای نیری، آقای محسنی‌اژه‌ای، آقای حسینیان، آقای رامندی، آقای پورقناد و... را نام برد. جمعی از تربیت شدگان این مدرسه، بعدها در پست‌های امنیتی و قضایی مشغول به کار شدند، که افراد مورد اشاره از این قبیل هستند. در سال ۵۷ که انقلاب پیروز شد، شهید قدوسی به تهران آمدند و دادستان کل انقلاب شدند و به دستور امام، مدیریت مدرسه حقانی را رها کردند. ایشان مشغول کارهای قضایی شدند و به پرونده‌های قضایی رسیدگی می‌کردند. آن زمان مدرسه شهیدین را به شورایی سه نفره سپردند که من نیز عضو آن شورا بودم. در زمستان سال ۵۹ ایشان که به مدرسه آمده بودند، گفتند: کاری است که شما باید چند هفته‌ای به تهران بیایید و آن را انجام دهید و از آنجا، ما را با فعالیت قضایی آشنا کردند... ».

■ **مدارک علیه مهدی هاشمی به قدری زیاد بود که از منتظری کاری برنیامد!**

همانگونه که در صدر مقال بدان اشارت رفت، دادگاه ویژه روحانیت از نهادهایی بود که شهید رازینی در آن به خدمت پرداخت. وی در مصاحبه فوق، در باب تأسیس این دادگاه و فراز و فرودهای تداوم فعالیت آن، روایتی به ترتیب پی آمده دارد:

«پس از آنکه حضرت امام دادگاه انقلاب را تأسیس کردند، بعد از مدتی دریافتند که این دادگاه برای تمام مسائل کشور کافی نیست. برای همین دادگاه دیگری تشکیل شد، به نام دادگاه انقلاب ارتش که آقای ری‌شهری مسئول آن بودند و همچنین دادگاه ویژه روحانیت تشکیل شد که بعدها این دادگاه با فشارهای مرحوم منتظری تعطیل شد! علت این کار این بود که ایشان اهل مماشات بود. امام می‌فرمود: یک روحانی فاسد، آسیبش از یک ساواکی بیشتر است و اصلاً به همین دلیل، این دادگاه را ایجاد کردند. آن زمان که پرونده مهدی هاشمی مطرح شد، چون روحانی و از سوی دیگر شخص با نفوذی در نظام بود، دادگاه انقلاب نتوانسته بود او را محاکمه کند. وجود پرونده مهدی هاشمی دلیلی بود، تا دادگاه ویژه روحانیت دوباره مطرح شود و به پرونده مهدی هاشمی رسیدگی قاطع صورت گیرد. پس از آن مرحوم حاج احمد آقا با من تماس گرفتند و فرمودند: امام چنین نظری دارند و شما بیایید و مسئولیت دادگاه روحانیت را بپذیرید. این دادگاه برقرار شد که از جمله پرونده‌هایی که پیگیری و رسیدگی شد، پرونده مهدی هاشمی بود. این پرونده، پرونده خاصی بود. زیرا مهدی هاشمی، از طرف مرحوم منتظری حمایت می‌شد، ولی به قدری مدارک علیه هاشمی زیاد بود که جای هیچ دفاع و حرف و حدیثی را باقی نمی‌گذاشت... ».

۱۳۶۴. شهید علی رازینی در کنار آیت‌الله مرتضی مقتدایی و شهید عبدالله مشمی در جبهه‌های جنگ

■ **در «دادگاه تخلفات جنگ»**

دیگر عرصه فعالیت شهید رازینی، دادگاهی بود که با عنوان تخلفات جنگ تشکیل شد. عمر این نهاد قضایی اما چندان نپایید و تنها در مقطع پایانی جنگ تحمیلی، به فعالیت پرداخت. چنان که راوی در بازگویی خاطرات خویش از آن، به تسنیم چنین گفته است:

«آن زمان در اواخر جنگ، یکسری بحث‌هایی در نیروهای مطرح مسلح بود که به اصطلاح می‌گفتند صدام با نیروهایی که عقب‌نشینی می‌کنند، قاطع برخورد می‌کند و ما در این‌باره ضعیف عمل می‌کنیم! این موضوع آسیب‌شناسی و خدمت امام گزارش شد. ایشان نیز حکمی دادند، که دو بند داشت. یک بندش این بود که دادگاه‌های تخلفات جنگ تشکیل شود. همان که در قانون‌های قبل از انقلاب، به دادگاه نظامی معروف بود یا دادگاه صحرایی. اما لازم شد که این دادگاه‌ها، به شکلی که با احکام اسلامی مطابقت دارد تشکیل شود که ما در مرکز استان‌ها دفاتر قضایی را تشکیل ندهیم و در داخل خود مناطق باشد که خیلی سریع به مسائل رسیدگی شود. یک بند دیگر هم در رابطه با اینکه کسانی که به جنگ لطمه وارد می‌کنند، حکمشان چیست؟ این موضوع در قانون ابهاماتی داشت و امام نظری داده بودند و این دوبند باعث شد، دستگاه قضایی در رسیدگی به مسائل جنگ، فعال شود و برخورد سریع‌تر و جدی‌تر پیدا کند. ما در حال آماده کردن این بندها بودیم که جنگ تمام شد و دیگر اینکه ما هیچ عقب‌نشینی پس از آن نداشتیم که بخواهیم دادگاهی در موردش برگزار کنیم. موضوع بعدی که در آن زمان اتفاق افتاد، هجوم منافقین به داخل ایران به عنوان حمله نظامی بود که در همه دنیا قانونی است که نظامیان متخاصم در دادگاه‌های نظامی محاکمه می‌شوند. یعنی اگر عراقی یا اهل کشور دیگری به ایران حمله کنند، اگر قرار باشد محاکمه شوند، در دادگاه‌های نظامی محاکمه می‌شوند. طبق آن قاعده، در دادگاه‌های نظامی براساس همان قانون تخلفات زمان جنگ که امام ابلاغ کرده بودند، عمل کردیم. تعدادی از این افراد که بیشتر سرباز بودند و در جبهه‌ها اسیر شده و پس از آن به منافقین پیوسته بودند، در این دادگاه‌ها محاکمه شدند... ».

■ **امام و رفع موانع نظام اسلامی در آستانه رحلت**

راوی در بادی بیان خاطرات خود از مواجهه نظام اسلامی با منافقین، کلید زدن این امر را از مصادیق دوراندیشی و آینده نگری امام خمینی می‌دادند. وی در تحلیل واپسین اقدامات رهبر انقلاب اسلامی، در راستای حراست از نظام، در گفت‌وگو با خبرگزاری فارس تصریح کرده است:

«یکی از روشن‌بینی‌های حضرت امام، برخورد قاطع با منافقین بود، موضوعی که به یک معجزه شباهت داشت. در افسانه‌ها وجود دارد که یک زمانی تورانیان به ایران حمله کرده بودند و ایران هم می‌خواست تا جلوی آنها را بگیرد. حکمیت شد که یک نفر تیری را پرتاب کند و نقطه اصابت آن تیر، با زمین مرز ایران باشد و از باقی صرف‌نظر کنند. آرش کمانگیر سرباز فداکاری بود که به خودش فشار زیادی آورد تا تیر را به دورترین نقطه پرتاب کند و بخاطر همین فشار هم، جان خود را از دست داد. این افسانه، افسانه زیبایی است که یک سرباز می‌تواند جان خودش را فدا کند، برای اینکه یک وجب از خاک وطنش به هدر نرود. او درحقیقت، جانش را در آن تیر گذاشت! امام در اواخر عمرشان که به بیماری مبتلا بودند و احساس می‌کردند زمان لقاءالله نزدیک است، چند تیر از همین جنس پرتاب کردند که هر کدام از آنها برای نجات کشور استراتژیک بود. یکی حکم سلمان رشدی بود. غرب شروع به تهاجم فرهنگی علیه بالاترین مقدسات ما کرده بود و یک نویسنده، مسائل اسلام را به نحو خاصی زیر سؤال برد. امام یک تودهنی به اینها زد و جوامع اسلامی، حتی علمای اهل سنت هم با ایشان همراه شدند و این کار موجب شد، تا امریکا و انگلیس و کشورهای دیگر بفهمند که از این طریق به جایی نمی‌رسند و شر به خودشان بازمی‌گردد. مسئله بازنگری قانون اساسی، یکی دیگر از این کارها بود و امام در ماه‌های پایان عمر خودشان، قانون اساسی را ترمیم کردند و اصلاحاتی انجام دادند، چون قانون اساسی ممکن بود کشش مسائل بعدی کشور را نداشته باشد. مثلاً مسئله شورای رهبری را حل کردند، چون رهبری شورایی مسلماً در آن تلاطم و بحران‌هایی که خارجی‌ها ایجاد می‌کردند، موفق نبود. مسئله قائم مقامی رهبری و فردی که نشان داده بود نمی‌تواند کشور را اداره کند، حل شد و امام او را کنار گذاشتند. یکی دیگر از این مسائل، مسئله منافقین بود که ایشان با تیزبینی فهمیدند، منافقین دست‌بردار نیستند و می‌دانستند قدرت‌های خارجی هم آنان را به عنوان یک ابزار شناخته‌اند و به عنوان ستون پنجم از این جماعت استفاده خواهند کرد... ».

■ **علت محاکمه مجدد منافقین در زندان اتهامات جدید آنان بود**

در سالیان اخیر، سخن پراکنی در باب محاکمه و اعدام شماری از منافقین در زندان در سال ۶۷، به یکی از محورهای اصلی تبلیغات رسانه‌های ضد انقلاب مبدل شده است. شهید رازینی در بازنمایی این رویداد، به نکات ذیل اشارت برده است:

«مسئله خیلی پیچیده نیست. یک عده جرمی مرتکب می‌شوند، محاکمه می‌شوند و به زندان می‌روند. زمانی هم که در زندان هستند، باز جرمی مرتکب می‌شوند یا بعضی از جرائمی که قبلاً انجام داده اند، برملا می‌شود. مثلاً فردی بخاطر یک جرم به دو سال حبس محکوم می‌شود اما در طول این مدت مشخص می‌شود که در یک ترور هم نقش داشته است. اگر منافقین فقط خودشان بودند، شاید نظام با عفو و رأفت اسلامی با آنها برخورد می‌کرد، کما اینکه در اثر آموزش‌هایی که صورت گرفت، صدها نفر از آنان توبه کردند اما وقتی حضرت امام می‌بینند دشمن خارجی از اینها سوءاستفاده می‌کند، دستور دادند قاطعانه با این گروه برخورد شود و فرصت اینکه اینها ابزار و جای پایی برای دشمن باشند، داده نشد. من در این دادگاه‌ها حضور نداشتم، ولی به هر حال کسانی که آن زمان در زندان بودند و جرائم جدیدی داشتند، دوباره محاکمه شدند. ما باید برای امام دعا کنیم که از همان روزهای اول که منافقین قیام کردند، ملاحظه توصیه افراد ترسو را نکردند. امام به طور قاطع فرمودند: احکام شرع باید اجرا شود... و احکام شرع اجرا شد. اگر با چند ده نفر از آنها در همان سال‌های انقلاب برخورد نمی‌شد و اعدام نمی‌شدند، فرزندان بسیاری از خانواده‌ها به دام منافقین می‌افتادند. علت ناامنی امروز افغانستان، عراق و سوریه این است که آنجا امام ندارند، دادگاه انقلاب ندارند، اگر امام و دادگاه انقلاب داشتند، در عراق وقتی صدام سقوط کرد، ظرف دو هفته امن می‌شد... ».

■ **قضات دادگاه منافقین در سال ۶۷ به شکل اجماعی رأی می‌دادند**

نحوه کار قضات دادگاه‌های منافقین در سال ۶۷ نیز از دیگر محورهای تبلیغات دشمنان نظام اسلامی به شمار می‌رود. شهید رازینی به رغم آن که در این دادگاه‌ها حضور نداشت، اطلاعات خود درباره شکل تصمیم‌گیری قضات آن را، اینگونه در اختیار خبرنگار تسنیم نهاد:

«مسئولان دخیل در این قضیه، آقایان: نیری، رئیسی، پورمحمدی، اشراقی و ری‌شهری بودند که از آنها باید سؤال شود زیرا من در متن قضیه نبودم. ولی اجمالاً باید بگویم که اگر امام بنا بود بی‌حساب و کتاب حکم اعدام بدهد، آنطور که ضد انقلاب می‌گویند، دیگر نیازی نبود که هیئت سه‌نفره تشکیل دهد. در همان زندان اعلام می‌شد که اینها را اعدام کنند. حکام شرع پرونده هم افرد خاصی که از طرف مراجع بالا انتخاب شوند، نبودند، بلکه همان حاکم شرعی بودند که از قبل برای شهرهای دیگر انتخاب شده بودند. کسی که فرضاً رئیس دادگاه انقلاب سمنان یا مشهد بود و دادستان انقلاب همان شهر که به شکل عادی مسئولیت دارد، به اضافه نماینده اطلاعات آن شهر، هیئت سه‌نفره را تشکیل می‌دادند که گاهی جلسات محاکمه حدود یک ساعت طول می‌کشید و عده‌ای را محکوم به اعدام می‌کرد و عده‌ای را خیر. با اینکه دادگاه‌های انقلاب در آن زمان یک نفره بود، این دادگاه‌ها به شکل جمعی مدیریت و رسیدگی‌ها به شکل اجماعی انجام می‌شده است. با اینکه می‌توانستند با اکثریت آرا تصمیم‌گیری کنند (یعنی دو رأی از سه رأی)، ولی احکام با سه‌رأی اجرایی می‌شد، یعنی آنقدر با هم بحث می‌کردند که در نهایت سه نفر به اتحاد رأی برسند. به هر حال رسیدگی‌ها در سال ۶۷، عادلانه و کاملاً طبق قانون بوده است... ».

■ **مسیری که طی کرده‌ایم، افتخارآمیز بوده است**

و سرانجام شهید حجت الاسلام والمسلمین علی رازینی پس از سال‌ها خدمت در دستگاه قضایی و به جان خریدن شماتت و ترور شخص و شخصیت خویش از سوی ضدانقلاب، به راه طی شده خویش افتخار می‌کند و امید می‌برد تا پایان حیات، در پیمودن آن ثابت قدم بماند. آرزویی که نهایتاً به تحقق انجامید و او را به دوستان شهیدش ملحق ساخت:

«انسان نباید از خودش راضی باشد، ولی ما از مسئولان و از حمایت‌های ملت راضی هستیم و به هر حال مسیری که طی کردیم، مسیر افتخارآمیزی بوده است. در عملکرد ما با هدایت حضرت امام(ره) و مقام معظم رهبری نکاتی وجود دارد که انسان می‌تواند به آن افتخار کند. من شاکر هستم که خداوند به من توفیق خدمت داده است و بیش از ۳۰ سال خدمت کرده‌ام و در مسیر اهداف امام و مقام معظم رهبری و انقلاب و نظام گام‌هایی برداشتم و ان‌شاءالله خدا توفیق بدهد که بتوانم تا آخرین نفس همین راه را ادامه دهم... ».

اگر منافقین فقط خودشان بودند، شاید نظام با عفو و رأفت اسلامی با همه آنها برخورد می‌کرد، کمااینکه در اثر آموزش‌هایی که صورت گرفت، صدها نفر از آنان توبه کردند. اما وقتی حضرت امام دیدند که دشمن خارجی از اینها سوءاستفاده می‌کند، دستور دادند قاطعانه با این گروه برخورد شود و فرصت اینکه اینها ابزار و جای پایی برای دشمن باشند، داده نشود که همینگونه هم شد

انسان نباید از خودش راضی باشد، ولی دست کم ما از حمایت‌های ملت رضایت داریم و راهی که طی کرده‌ایم، مسیر افتخارآمیزی بوده است. خداوند به من توفیق داده است، بیش از ۳۰ سال در دستگاه قضایی خدمت کنم و در مسیر اهداف امام و مقام معظم رهبری و نظام اسلامی گام‌هایی برداشته‌ام و ان‌شاءالله بتوانم تا آخرین نفس این راه را ادامه دهم

گزارش
نیره ساری

جزئیات حقوقی شرط جدید برای دریافت دسته‌چک

قانون جدید چک بی‌برو برگرد!

قانون جدید وضع‌شده برای دریافت دسته‌چک و تکالیفی که برای دارنده آن در نظر گرفته است

در حکم سیلی یا چک محکم به صورت است تا دیگر شاهد انباشت پرونده‌های مرتبط با چک‌های برگشتی نباشیم

بعد از طی شدن مراحلی چون ثبت غیرقابل پرداخت‌بودن چک برگشتی در سامانه یکپارچه بانک مرکزی، درج کد رهگیری در گواهینامه از سوی بانک‌ها و سایر اقداماتی که در کنار برقراری امکان استعلام گواهینامه‌های عدم‌پرداخت برای مراجع قضایی انجام شد، شرط جدید برای دریافت دسته‌چک از سوی بانک مرکزی اعلام شد. متقاضیان دریافت دسته‌چک باید کد پستی و کد ملی را در سامانه ملی املاک و اسکان ثبت کنند، در غیر این صورت صدور دسته‌چک به صورت سیستمی مقدور نخواهد بود؛ شرطی که شاید برای بسیاری از افراد تعجب‌آور است که دسته‌چک چه ارتباطی با سامانه املاک دارد!

قانون چک از آن دسته قوانینی است که همواره در طول سال‌ها شاهد تغییرات و اصلاحات زیادی بوده است. می‌توان گفت بیشتر از پنج سال است که از آخرین اصلاح قانون صدور چک می‌گذرد؛ اصلاحاتی که گشایش‌هایی را برای وصول آن و مبادلات مالی بین فعالان اقتصادی به همراه داشت و علاوه بر آن در پیوند با نهاد قضایی کشور توانست بخشی از اهداف این قوه را نیز محقق کند. کاهش پرونده‌های چک در محاکم قضایی و شفافیت و کاهش فسادهای مالی از جمله این موارد است.

■ مشکلات نهاد قضایی با حوزه چک

در یک نشست خبری در سال ۱۳۹۵، حجت‌الاسلام شهریاری، رئیس وقت مرکز آمار و فناوری قوه قضائیه با اشاره به ۱۰خواسته اول کشور، چک برگشتی را به عنوان دومین عامل ورود پرونده به قوه قضائیه معرفی کرد! بنابراین حجم بالای ورود پرونده چک برگشتی به قوه قضائیه عملکرد این دستگاه را نیز تحت تأثیر قرار می‌داد.

مشکلات چک برگشتی در همین جا متوقف نشد. سیداسدالله جولایی، مدیرعامل وقت ستاد دیه کشور در سال ۱۳۹۷ در مصاحبه‌هایی بیان کرد که در این سال، ۹۵درصد زندانیان جرائم غیرعمد را محکومان مالی تشکیل می‌دادند و بیش از ۹۵درصد از زندانیان زن محکوم مالی، به دلیل چک برگشتی محکوم شده بودند!

گفته می‌شود همچنان سالانه حدود ۸۰۰هزار پرونده قضایی مربوط به چک‌های برگشتی در دستگاه قضایی تشکیل می‌شود، بنابراین اگر در فرایند صدور چک تجدیدنظر صورت نمی‌گرفت و قانون چک جهت جلوگیری از صدور چک بلامحل اصلاح نمی‌شد، فضای کشور دچار مشکلات گسترده‌تری می‌شد.

یکی از اهداف قوه قضائیه در همکاری با حوزه مالی جلوگیری از فسادمالی، افزایش شفافیت و در نهایت کاهش ورودی پرونده‌ها به قوه قضائیه بوده است.

■ تکلیف قانونی بانک مرکزی

هرچند در طول این سال‌ها اجرانشدن همه تکالیف بانک مرکزی در اجرای قانون جدید چک با واکنش نهادهای مختلف از جمله مجلس روبه‌رو شد و برخی نمایندگان از آن به عنوان «قانون گریزی و تخلف» یاد کردند اما هراز چندگاهی شاهد برخی خبرها از اصلاحات این قانون هستیم و اقدامات خوبی برای اجرای قانون جدید چک انجام می‌شود.

پیش‌تر از این، قانون جدید تنبیه‌هایی را برای صدور چک بی‌محل در نظر گرفته است که می‌توان به عدم‌افتتاح هرگونه حساب و صدور کارت بانکی جدید، ممنوعیت ارائه دسته‌چک جدید در سامانه صیاد، پرداخت مبلغ چک از تمامی حساب‌ها و کارت‌های بانکی صادرکننده چک، عدم‌گشایش اعتبار اسنادی ارزی و ریالی و عدم‌پرداخت هرگونه تسهیلات بانکی یا صدور ضمانت‌نامه‌های ارزی یا ریالی اشاره کرد. براساس اعلام بانک مرکزی، از اول بهمن ماه سال جاری دسته‌چک جدید صرفاً برای متقاضیانی صادر می‌شود که کدپستی و کدملی آنها با اطلاعات مندرج در سامانه ملی املاک و اسکان مطابقت داشته باشد.

■ تغییرات قانونی

اگر تا ۱۰ یا ۱۵سال قبل حوزه چک وضعیت وخیمی در حوزه کسب و کار داشت و افراد بسیاری از همین حوزه راهی بندهای مختلف زندان می‌شدند یا اینکه بی‌اعتمادی نسبت به صادرکنندگان چک به قوت خود باقی بود، اکنون ۹۰درصد چک‌ها صیادی و وضعیت فرق کرده است. چک‌ها به صورت آنلاین استعلام می‌شود. سامانه محچک (مسدودی حساب چک برگشتی) یک سامانه آنلاین است که برای مدیریت حساب‌های چک برگشتی و مسدودشده استفاده می‌شود. این سامانه از سوی بانک مرکزی جمهوری اسلامی ایران راه‌اندازی شده است و به‌صورت مرکزی عمل می‌کند.

با اجرای این قانون از سال گذشته ضمن افزایش ۴۰درصدی از چک تعداد چک‌های برگشتی نسبت به سال‌های قبل بیش از ۶۰درصد کاهش داشته است.

اکنون در راستای اجرای تکلیف قانونی مندرج در تبصره ۸ الحاقی ماده ۱۶۹ مکرر قانون مالیات‌های مستقیم مبنی بر منوط‌سازی ارائه خدمات بانکی به احراز نشانی محل اقامت اشخاص و الزام خوداظهاری املاک تحت تملک و تحت اقامت اشخاص حقیقی در سامانه ملی املاک و اسکان کشور، از ۳۰دی ماه ۱۴۰۳ بازدارندگی مقرره مزبور در سامانه صیاد اعمال خواهد شد.

بعد از تحقق قانون جدید چک و کاهش ۹۷درصدی زندانیان مرتبط با آن در راستای امنیت بیشتر شرط جدیدی برای دریافت دسته‌چک اجرایی خواهد شد. تعداد زندانیان مرتبط با چک ۹۶درصد کمتر و زمان رفع سوء اثر چک‌های برگشتی از ۳۷روز به کمتر از سه روز کاهش یافت. سال ۱۳۹۶ روزانه ۱۰نفر به دلیل چک راهی زندان می‌شدند. سال ۱۴۰۱ به هر دو روز یک نفر کاهش یافت و در سال ۱۴۰۳ هر سه روز یک نفر راهی زندان می‌شود، هر چند باید گفت قانون جدید چک و همکاری قوه با نظام مالی توانست ورق را برگرداند اما همچنان هم نیاز به ایجاد اصلاحاتی وجود دارد.

در راستای همین موضوع طبق اعلام بانک مرکزی از ۳۰دی ماه در صورت عدم‌تطابق کدپستی و کدملی مشتریان شبکه بانکی با اطلاعات ثبت‌شده در سامانه ملی املاک و اسکان صدور دسته‌چک به صورت سیستمی متوقف خواهد شد.

برای جلوگیری از مشکلات احتمالی و محدودیت در خدمات بانکی، مشتریان موظفند اطلاعات خود را در سامانه ملی املاک و اسکان بررسی و در صورت لزوم اصلاح کنند. همچنین افراد باید اطمینان حاصل کنند که کدپستی و کد ملی ثبت‌شده در بانک‌ها با اطلاعات این سامانه منطبق باشد.

■ چرا سامانه املاک و اسکان

اما سؤالی که برای بسیاری از افراد پیش آمده این است که چرا سامانه املاک و اسکان برای متقاضیان چک مهم شده است و ماجرا چیست؟

سامانه املاک و اسکان یکی از سامانه‌هایی است که همه اطلاعات مربوط به مالکیت افراد اعم از سکونت و موجودیت باید در این سامانه ملی تجمیع و ثبت شوند و از ۳۰دی ماه، متقاضیان حقیقی دسته‌چک ملزم به ثبت اطلاعات خود در این سامانه شده‌اند.

آمنه نادعلی‌زاده، مدیر اداره توسعه و تدوین مقررات نظام‌های پرداخت بانک در این رابطه می‌گوید: سامانه صیاد بانک مرکزی از مردادماه به سامانه املاک و اسکان وصل بوده است ولی چک‌هایی که بین این دو سامانه انجام شدند، به صورت آفلاین انجام شده‌اند و محدودیت خاصی برای شهروندان ایجاد نمی‌شد و فقط بررسی می‌شد که چنددرصد از مشتریان، اطلاعات خود را در سامانه املاک و اسکان ثبت و ضبط کرده‌اند و اطلاع‌رسانی به مشتریان انجام می‌شد.

■ گرفتن دسته‌چک در گرو ثبت اطلاعات

مدیر اداره توسعه و تدوین مقررات نظام‌های پرداخت بانک تصریح کرد: از یک‌شنبه ۳۰دی ماه، تصمیم بر این شد که اتصال عملیاتی و آنلاین صورت بگیرد، به این نحو که اگر متقاضی دسته‌چک به عنوان شخص حقیقی اطلاعات خود را در سامانه املاک و اسکان ثبت نکرده باشد، امکان تخصیص دسته‌چک به این فرد وجود ندارد و باید دوباره به سامانه مراجعه و با ثبت اطلاعات سکونتی خود در سامانه صیاد مراجعه کند تا بتواند دسته‌چک دریافت کند.

نادعلی‌زاده تأکید کرد: سامانه صیاد با سامانه املاک و اسکان یک کراس چک خواهد داشت و در صورت تطابق اطلاعات دسته‌چک صادر می‌شود، در غیر این صورت دسته‌چک به مشتری تخصیص داده نمی‌شود.

مدیر اداره توسعه و تدوین مقررات نظام‌های پرداخت بانک تصریح کرد: خدماتی که در قانون نام برده شده‌اند، شامل افتتاح حساب و صدور دسته‌چک می‌شوند و می‌توانند طیف وسیعی از خدمات را در بر بگیرند ولی در فاز اول برای اینکه محدودیتی برای شهروندان ایجاد نشود و آشنایی با این موضوع داشته باشند و بتوانند با سامانه ارتباط برقرار و اطلاعات خود را ثبت کنند، صدور دسته‌چک به عنوان فاز پایلوت انتخاب شده است و در خصوص سایر خدمات بانکی نیز شناسایی لازم انجام شده است و اطلاع‌رسانی‌های بعدی به مشتریان اعلام خواهد شد.

نادعلی‌زاده خاطرنشان کرد: استفاده از سامانه املاک و اسکان مشروط بر این است که مردم با این سامانه آشنایی پیدا کنند و اطلاع‌رسانی از سمت وزارتخانه صورت بگیرد و بانک مرکزی به صورت یک‌طرفه نمی‌تواند محدودیتی را اعمال کند، چون طیف وسیعی از مشتریان شبکه بانکی دچار مشکل می‌شوند و این اطلاع‌رسانی باید از سمت بانک‌ها و وزارتخانه باشد و اگر این اتفاق‌ها به صورت توأمان بیفتند، می‌توان راحت‌تر و با سهولت بهتر این قانون را اجرا کرد، زیرا مشتریانی داریم که هنوز سامانه املاک و اسکان را نمی‌شناسند و همین امروز که این کنترل گذاشته شده است، خیلی از مشتریان نتوانسته‌اند دسته‌چک دریافت کنند و این نشان می‌دهد سامانه املاک و اسکان هنوز جای خود را در جامعه پیدا نکرده و این قانون فقط درمورد اشخاص حقیقی است و وفق این قانون باید این محدودیت در مورد اشخاص حقیقی اعمال شود.

گفتنی است در ادامه همین قانون دارندگان چک بانکی لازم است بدانند دیگر نمی‌توانند روی برگه چک، هر مبلغی خواستند بنویسند چراکه بانک مرکزی طبق اصلاحیه قانون چک، اعلام کرده در حال تدوین پیش‌نویس فنی برای تعیین سقف اعتباری برای متقاضیان صدور دسته‌چک است. هنوز دستورالعمل این بند از اصلاحیه قانون چک مشخص نشده اما ظاهر آن مشخص است که بانک‌ها مکلف می‌شوند با اعتبارسنجی برای هر فرد صاحب چک، سقف ریالی برای صدور چک وی تعیین کنند. به‌عنوان مثال، فردی که گردش حسابش کمتر از ۱۰۰میلیون تومان است، طبیعتاً نمی‌تواند چک یک میلیاردی بکشد.

رئیس کمیسیون اصل ۹۰ مجلس شورای اسلامی نیز درباره همین موضوع گفته است: طبق مصوبه جلسه با مدیران بانک مرکزی، قرار است به زودی بانک‌ها برای متقاضیانی که نخستین دسته‌چک‌شان را می‌گیرند، سقف اعتباری تعیین کنند. حداکثر طی مدت شش ماه پس از لازم‌الاجراشدن این تبصره، همه ارائه‌دهندگان خدمات عمومی از قبیل آب و فاضلاب، برق، گاز و تلفن مکلفند قبوض مصرفی را بر اساس اطلاعات مندرج در سامانه املاک و اسکان کشور، مطابق کد پستی یا نشانی یکتا و به نام مالک یا بهره‌بردار صادر کنند.

آمنه نادعلی‌زاده
مدیر اداره توسعه و تدوین مقررات نظام‌های پرداخت بانک

> **اگر متقاضی دسته‌چک به عنوان شخص حقیقی اطلاعات خود را در سامانه املاک و اسکان ثبت نکرده باشد، امکان تخصیص دسته‌چک به این فرد وجود ندارد و باید دوباره به سامانه مراجعه و با ثبت اطلاعات سکونتی خود در سامانه به سامانه صیاد مراجعه کند تا بتواند دسته‌چک دریافت کند**

آموزش

مراحل ثبت‌نام در سامانه املاک و اسکان

سامانه املاک و اسکان، از سوی وزارت راه‌وشهرسازی با هدف ساماندهی اطلاعات مربوط به املاک و محل سکونت افراد در سراسر کشور راه‌اندازی شده است. ثبت اطلاعات در آن برای تمامی سرپرستان خانوار، مالکان و مستأجران الزامی است و از این پس، به عنوان پیش‌شرطی برای دریافت برخی خدمات بانکی مانند صدور دسته‌چک نیز محسوب می‌شود. در این راستا، راهنمایی جامع برای ثبت‌نام و درج اطلاعات در این سامانه ارائه می‌شود تا کاربران بتوانند به راحتی مراحل مورد نیاز را طی کنند.

سامانه املاک و اسکان در برخی موارد خاص نیاز به بارگذاری مدارکی مانند سند مالکیت یا اجاره‌نامه دارد. پس از تکمیل تمامی فیلدهای مورد نیاز، اطلاعات واردشده را به دقت بررسی و سپس تأیید کنید.

ثبت اطلاعات به طور کلی، به مدارکی نظیر کارت ملی، کد پستی ملک، سند مالکیت برای مالکان، قرارداد اجاره برای مستأجران، شناسنامه در صورت لزوم و شماره تلفن همراه نیاز دارد. صحت و دقت اطلاعات واردشده از اهمیت بالایی برخوردار است. در صورت بروز هرگونه مشکل یا ابهام در طول فرایند ثبت‌نام یا ثبت اطلاعات، می‌توانید به بخش راهنمای موجود در سامانه مراجعه کنید یا با پشتیبانی سامانه تماس بگیرید.

پرسش حقوقی

چه کسانی می‌توانند نام‌خانوادگی‌شان را تغییر دهند؟

به موجب ماده ۴۰ قانون ثبت احوال تغییر نام‌خانوادگی اشخاص منحصراً با تصویب سازمان ثبت احوال کشور خواهد بود.

برابر ماده ۴۱ قانون ثبت احوال:

-نام‌خانوادگی فرزند همان نام‌خانوادگی پدر است.

-دارنده حق‌تقدم نام‌خانوادگی کسی است که برای اولین بار در قلمرو هر اداره ثبت احوال مستقل نام‌خانوادگی خاصی به نام او ثبت و مختص او شناخته شده باشد.

-حق تقدم نام‌خانوادگی پس از فوت دارندگان آن به ورثه قانونی او منتقل می‌شود، دارنده حق تقدم نام‌خانوادگی یا وارث قانونی او می‌توانند اجازه استفاده از نام‌خانوادگی خود را به اشخاص دیگر مشروط به آنکه محل صدور شناسنامه آنان یکی باشد، بدهند.

اشخاص می‌توانند در موارد ذیل درخواست تغییر نام‌خانوادگی کنند:

۱- نام‌خانوادگی بیش از دو کلمه یا بیش از یک کلمه و یک حرف یا عدد یا پسوند یا به طور مطلق یا مضاف نام محل باشد. مانند: دو اصل تهرانی، علی نژادمطلق، عدنان‌تکان تپه‌تهرانی، آحسینی‌پور، طباطبائی ط.

۲- نام‌خانوادگی از واژه‌های مستهجن و ناپسند ترکیب شده باشد. مانند: گداپور، پدرسوخته، لش.

۳- نام‌خانوادگی از واژه‌های خارجی باشد. مانند: علی‌اف برای ایرانیان غیرمهاجر یا آراکلیان برای مسلمانان.

۴- نام‌خانوادگی‌های مذموم که مغایر ارزش‌های فرهنگ اسلامی باشد.

۵- اسامی محل به طور مطلق و مضاف. مانند: کرجی، افخمی‌تبریزی.

تبصره ۱: حذف نام محل از نام‌خانوادگی اشخاص بدون رعایت مقررات مربوط به دارنده حق‌تقدم نام‌خانوادگی انجام خواهد شد. مانند حسینی‌شیرازی به حسینی یا اکبری علی‌آبادی به اکبری.

تبصره ۲: حذف نام ایلات و عشایر و حِرف و مشاغل از نام‌خانوادگی اشخاص بدون رعایت مقررات دارنده حق‌تقدم نیز انجام خواهد شد مانند: کوراوند به رسولی و محمدی نقاش به محمدی.

۶- واژه‌هایی که از القاب و اسامی مربوط به عناوین علمی اعم از درجات و مؤسسات علمی مانند دکتر، دانشگاه یا مناصب دولتی از لشکری و کشوری به صورت مطلق باشد مانند: سرهنگ، شهردار.

۷- استفاده از نام‌خانوادگی همسر برای زوجه تا زمانی که در قید زوجیت است، با ارائه اجازه‌نامه از شوهر بدون رعایت حق‌تقدم بلامانع است.

در صورت وقوع طلاق با اعتراض زوج سند سجلی و شناسنامه زوجه به نام‌خانوادگی اولیه برگشت داده می‌شود.

پس از فوت همسر تا زمانی که زوجه شوهر دیگری اختیار نکرده باشد، کماکان می‌تواند از نام‌خانوادگی همسر متوفایش استفاده کند یا به نام‌خانوادگی اولیه خود برگردد.

۸- در صورتی که نام‌خانوادگی پدری تغییر یابد، تغییر نام‌خانوادگی فرزندان کمتر از ۱۸ سال با درخواست کتبی پدر و تغییر نام‌خانوادگی فرزندان کبیر وی بدون رعایت حق‌تقدم و با ارائه اجازه‌نامه از پدر ممکن خواهد بود.

۹- هرگاه پدری نام‌خانوادگی خود را تغییر دهد و فوت کند، هر یک از فرزندان متوفی می‌توانند برابر تبصره ماده ۴۱ قانون ثبت احوال نام‌خانوادگی خود را به نام‌خانوادگی پدر تغییر دهند.

هر یک از اشخاص زیر که دارای نام‌خانوادگی قابل تغییر باشند می‌توانند با مراجعه به اداره ثبت احوال محل اقامت نسبت به درخواست تغییر نام‌خانوادگی اقدام کنند:

۱- اشخاص ۱۸ سال به بالا.

۲- اشخاص کمتر از ۱۸ سال که دارای حکم رشد باشند.

۳- پدر یا جد پدری با ارائه شناسنامه خود جهت فرزندان کمتر از ۱۸ سال در صورتی که نام‌خانوادگی پدر تغییر کرده باشد.

۴- قیم یا وصی برای اطفال تحت سرپرستی خود با ارائه مدارک مستند که سمت او احراز شده باشد.

مجازات کودک‌آزاری چیست؟

اگر شخصی به جسم یا روان کودک آسیب برساند یا مانع ادامه تحصیل کودکی شود، مطابق قانون به حبس از سه ماه و یک روز تا شش ماه محکوم خواهد شد یا اینکه محکوم به پرداخت جزای نقدی تا ۱۰میلیون ریال می‌شود.

توجه داشته باشید که در قانون گفته شده است کودک‌آزاری نیازی به شاکی خصوصی ندارد و یک جرم عمومی است. هر کسی که شاهد کودک‌آزاری از طرفین والدین یا هر بزرگسال دیگری بود، می‌تواند این مورد را گزارش دهد و از آن شخص شکایت کند.

اگر کسی در ملک خود برای حفاظت اموالش موانعی ایجاد و کسی با آن برخورد کند، مسئول است؟

در صورتی که مالک برای حفاظت اموال و ملک خود از سرقت، سیم خاردار را روی دیوار ملک خود به نحوی قرار داده باشد که رهگذران به طور عادی با آن برخورد پیدا نمی‌کنند، هرگاه فردی با رفتن بالای دیوار به قصد سرقت یا جرم دیگر با آن برخورد کند و دچار آسیب شود یا حتی بمیرد، مسئولیتی متوجه صاحب ملک نیست، البته باید توجه داشت که منظور از حفاظت، نوع متعارف آن مانند سیم خاردار و نیزه است. به طور مثال، اگر صاحب خانه به سیم خاردار برق وصل کند و فرد بر اثر برق گرفتگی مجروح یا کشته شود به دلیل نامتعارف بودن حفاظ، قتل شبه‌عمد محسوب می‌شود.

گزارش

سجاد مرسلی

آغاز فصل کاشت محصولات با مشکلات همیشگی

فصل کاشت در ایران آغاز شده و در بسیاری از استان‌ها کشاورزان راهی زمین‌های زراعی خود می‌شوند تا کار و تلاش برای سالی با برکت را شروع کنند. با این حال هنوز هم مسائل و مشکلات متعددی در بخش کشاورزی وجود دارد که به یک درد بزرگ و مشترک تبدیل شده و فعالان این عرصه را به چالش می‌کشد. به غیر از گرانی حمل‌ونقل و کمبود سم و کود و حضور دلالان بر سر زمین‌ها، فرسودگی کارخانه‌ها و ماشین‌آلات فرآوری، بالا بودن ضایعات کشاورزی در زنجیره تولید و پس از برداشت، وجود تعداد زیاد طرح‌های نیمه‌تمام در حوزه صنایع تبدیلی و تأمین نشدن سرمایه در گردش موردنیاز برای واحدهای صنایع از دیگر مشکلاتی هستند که می‌توان در تک تک استان‌ها از زبان کشاورزان شنید.

سال‌هاست، اعلام می‌شود در مناطق مختلف جهان تغییرات و نوسانات اقلیمی روی بخش کشاورزی تأثیر گذاشته و ایران هم از این امر مستثنی نیست. با اینکه این تغییرات در کنار دیگر مشکلات روزهای سختی را برای کشاورزان به وجود آورده‌اند اما آنها برای حفظ معیشت خویش نیازمند سازگاری بیشتر با این تغییرات و نوسانات می‌باشند.

معضل اصلی کشاورزان در استان‌های مختلف این است که نمی‌دانند از ابتدای کاشت تا پایان برداشت، چه کسی حامی آنهاست. نداشتن سامانه‌ای کارآ و مناسب و اثربخش برای اطلاع از نوع، میزان و زمان تولید محصولات مختلف کشاورزی در کشور با هدف ساماندهی تولید و کنترل بازار و همچنین نبود برنامه‌ریزی برای صادرات محصولات مازاد و واردات محصولات و نهاده‌های کشاورزی موردنیاز از جمله مسائل مهم این بخش است.

در کنار این موارد، ضعف مدیریت و حاکم شدن سیستم دلالی بر شبکه‌های توزیع و وجود مشکلات حاد در حوزه بازرگانی از جمله تأمین، توزیع و تنظیم بازار، این بخش را به چالش کشیده است.

■ یزد و واسطه‌هایش

شفاف نبودن قیمت، افزایش هزینه‌های تولید، حضور واسطه‌ها و کمبود آب از مشکلات مهم کشاورزان و باغداران استان در مناطق مختلف و به خصوص یزد است.

ضمن اینکه واردات بی‌رویه محصولات کشاورزی، اجرایی نشدن کامل خرید تضمینی، نپرداختن به موقع خسارت‌ها از سوی بیمه‌ها هم با زندگی کشاورزان این استان عجین شده است.

به خاطر نبود یک قیمت ثابت، واسطه‌ها، محصولات کشاورزان و باغداران را با پایین‌ترین قیمت خریداری می‌کنند و آنها را با چندین برابر قیمت در بازارها به فروش می‌رسانند و به این ترتیب سود حاصل از ماه‌ها تلاش و زحمت باغداران به جیب این دلالان می‌رود. موضوعی که باعث دلسردی کشاورزان شده و آنها را مجبور به ترک کشاورزی و تغییر شغل می‌کند.

حضور دلالان که گاهی از آنها به‌عنوان «فعالان بازار» یاد می‌شود غیرقابل انکار است و با قدرتی که دارند، حذفشان غیرممکن. اما نکته قابل توجه این است که ساماندهی و نظارت بر فعالیت این فعالان از سوی مسئولان مربوطه می‌تواند از متضرر شدن باغداران و کشاورزان جلوگیری کند و مصرف‌کنندگان نیز از آثار این کار بهره‌ببرند و مجبور به خرید محصولات کشاورزی با قیمت‌های مختلف نشوند.

■ لرستان و ظرفیت‌های نادیده

کشاورزی لرستان در شرایطی با چالش‌های بیشماری دست‌وپنجه نرم می‌کند که در ۷۵درصد از اراضی کشاورزی آن، کشت به صورت دیمی صورت می‌گیرد. این یعنی یک نقطه‌ضعف بزرگ برای لرستانی که به دلیل شرایط آب و هوایی متنوع، به‌عنوان یکی از مناطق مستعد در حوزه تولید انواع محصولات کشاورزی و دامی است.

لرستان به خاطر داشتن آب‌های سطحی و رودخانه‌های دائمی و فصلی، قابلیت بالایی در پرورش آبزیان دارد. ضمن اینکه کاشت و توسعه گیاهان دارویی می‌تواند به منبع درآمد عظیمی برای این استان و کشور تبدیل شود.

وجود نیروی انسانی تحصیل‌کرده بومی در گرایش‌های مختلف علمی از دیگر توانایی‌های این استان است که می‌توانند در بخش‌های مختلف از تأمین نهاده‌های تولید گرفته تا بسته‌بندی و بازاریابی و توزیع و همچنین توسعه و صادرات محصولات کشاورزی نقش بسزایی ایفا نمایند.

با این تفاسیر بحران آب و کاهش منابع آبی به‌ویژه تهی شدن آب‌های زیرزمینی در دشت‌های استان بیانگر وضعیت نامطلوبی نه در سال‌های آینده، بلکه در همین سال‌های جاری است. به‌طوری که خالی شدن کامل و صددرصدی تعداد زیادی از روستاهای استان و مهاجرت به شهرهای بزرگ پیامد همین بحران است. تولید سنتی حبوبات نیز از دیگر مشکلاتی است که موجب شده لرستان نتواند با تمام ظرفیت تولیدی خود در این عرصه ظاهر شود.

■ بی برنامگی‌ها و دیگر هیچ

نداشتن نظارت کافی بر عملیات آماده‌سازی، کاشت، داشت و برداشت در طول فصل زراعی، ناهمگن بودن برنامه توسعه مکانیزاسیون در استان‌های کشور و بی‌توجهی به نیاز و ظرفیت مکانیزاسیون در بخش‌های مختلف کشاورزی مسائلی هستند که کاملاً مشخص شده‌اند و مسئولان باید تدبیری برای آنها بیندیشند.

معین سراجی، کارشناس کشاورزی معتقد است ضعف برنامه‌ریزی برای کنترل و مهار خشکسالی از طریق اجرای طرح‌های کاهش مصرف آب و افزایش بهره‌وری و استفاده نکردن از بذور و درختان با نیاز آبی پایین و ارقام زودرس در کنار ناتوانی در تدوین و اجرای برنامه الگوی کشت در استان‌ها، بلای بزرگی است که به جان صنعت کشاورزی ایران افتاده است.

وی ادامه می‌دهد: «در این میان نداشتن برنامه و دغدغه برای حفظ خودکفایی و خوداتکایی در تولید محصولات استراتژیک در کنار تأمین نکردن به‌موقع و به‌اندازه نهاده‌های موردنیاز از جمله کود، بذر و سم و افزایش بی‌رویه قیمت نهاده‌ها توان کشاورزان را از بین برده است.»

این کارشناس کشاورزی، با تأکید بر اینکه استان‌های ایران دارای شرایط متفاوتی هستند. از مناطق صاف و هموار و دشت‌ها گرفته تا شهرها و روستاهای کوهستانی که در هر کدام از آنها باید کشاورزی به شیوه‌ای خاص انجام شود، تصریح می‌کند: «چشم بستن مسئولان روی نیازهای صنعت کشاورزی و به خصوص، رها کردن برنامه توسعه باغات و گیاهان دارویی در اراضی شیب‌دار، ضعف شدید در اجرای برنامه اصلاح و احیای باغات و بی‌توجهی به توسعه گلخانه‌ها در کشور با توجه به نقش و اهمیت آنها در افزایش بهره‌وری مصرف آب ظلم به صنعت کشاورزی است.»

تبدیل مرکز درمان ناباروری اردبیل به بیمارستان تخصصی

اردبیل

به زودی مرکز درمان ناباروری قفقاز اردبیل به بیمارستان تخصصی تبدیل می‌شود.

رئیس جهاد دانشگاهی استان اردبیل با اشاره به تولد نزدیک به ۳هزار نوزاد در مرکز تخصصی درمان ناباروری قفقاز از برنامه‌ریزی برای تبدیل این مرکز به یک بیمارستان تخصصی خبر داد و افزود: این مرکز دانشگاهی در چهار بخش خدمات ارائه می‌دهد که مهم‌ترین آن مربوط به مرکز فوق تخصصی درمان ناباروری قفقاز است. حسام رسولی افزود: زوج‌های فاقد فرزند با مسائلی مانند سردی روابط و گاه طلاق درگیر هستند و سوای آن خانواده‌هایشان نیز با مشکل‌های گوناگونی روبه‌رو می‌شوند و از همین رو خدمات مرکز درمان ناباروری قفقاز در راستای استحکام بنیان خانواده‌ها و هم بحث جوانی جمعیت نقش پررنگی داشته و دارد. وی تأکید کرد: این مرکز تخصصی درمان ناباروری که از سوی مرکز رویان و ابن‌سینا هم پشتیبانی می‌شود، در واقع دانش درمان ناباروری را با به‌کارگیری متخصصان متعدد بومی‌سازی کرده و یکی از مجهزترین مرکزهایی است که با هدف فراهم کردن مراقبت‌های درمانی و بهداشت باروری ایجاد شده است. این مسئول گفت: موفقیت درمان مراجعان مرکز تخصصی درمان ناباروری قفقاز به یمن وجود زنجیره کاملی از تجهیزات و نیروی انسانی از جمله متخصصان جراحی، جنین‌شناسی و ناباروری زنان و مردان مطابق با استانداردهای جهانی بین ۳۵ تا ۴۰درصد است. رسولی، خدمات مرکز قفقاز را شامل تشخیص اولیه ناباروری و مشاوره تخصصی، لقاح آزمایشگاهی، تزریق داخل رحمی اسپرم، تزریق اسپرم به تخمک، ذخیره‌سازی و انجماد جنین، تخمک و اسپرم، ارزیابی و مشاوره ژنتیک، انتقال جنین فریز شده، خدمات تشخیصی و درمانی سقط مکرر و تشخیص و درمان ناتوانی جنسی اعلام کرد. وی ادامه داد: با وجود این خدمات، سالیان سال مراجعان از نظر کمبود فضا و همچنین مسئله ترافیک و جای پارک مشکل‌هایی داشتند که از همین رو تفاهمنامه‌ای چهارجانبه با اوقاف و امور خیریه، فرمانداری و شهرداری اردبیل به امضا رسید تا ساختمان یک مرکز تخصصی در حد بیمارستان برای بحث درمان ناباروری و زنان ایجاد شود که قرار است زمین و ساخت آن با اداره کل اوقاف و امور خیریه باشد و نیروی انسانی و تجهیزات آن را جهاد دانشگاهی تأمین کند.

برگزاری ۱۳ برنامه شاخص کانون پرورش فکری چهارمحال و بختیاری در دهه فجر

چهارمحال‌وبختیاری

با هدف گرامیداشت دهه فجر، ۱۳ برنامه شاخص از سوی کانون پرورش فکری استان چهارمحال‌وبختیاری برگزار می‌شود.

مدیرکل کانون پرورش فکری کودکان و نوجوانان چهارمحال و بختیاری گفت: ۱۳ برنامه شاخص ویژه دهه فجر در مرکز استان اجرا می‌شود. روح‌الله واحد افزود: در تمامی مراکز فرهنگی هنری کانون پرورش فکری سراسر استان، ویژه‌برنامه‌هایی برای سالروز پیروزی انقلاب اسلامی در نظر گرفته شده است که در تمامی این جشن‌ها و برنامه‌ها، مخاطبین و عموم مردم، به‌ویژه کودکان و نوجوانان مدنظر گرفته شده‌اند. وی ادامه داد: اولین رویداد هنری «آفتاب در تصویر» با محوریت تصویرسازی و با موضوع انقلاب اسلامی و ایام‌الله دهه فجر، چاپ آثار هنری دو نفر از اعضای برگزیده در فراخوان ملی غزه و مقاومت در قالب کارت پستال به عنوان دعوتنامه اختتامیه مهرواره ملی قصه‌های مقاومت، اجرای طرح «رادیو داستان انقلاب» با محوریت انتشار آثار داستانی اعضای نوجوان با موضوع بازخوانی شعارهای انقلابی در آثار داستانی در قالب پادکست از جمله این برنامه‌هاست. این مسئول به بازدید ادبی با عنوان «به روایت بهار» از گنجینه آموزش و پرورش استان و آشنایی اعضا با وقایع و اتفاقات انقلاب اسلامی از طریق مستندات، مکتوبات و دست نوشته‌های انقلابی اشاره کرد و افزود: آذین‌بندی سرتاسر خیابان کودک در ایام‌الله دهه فجر انقلاب اسلامی، اهتزاز پرچم مقدس جمهوری اسلامی ایران در محدوده خیابان کودک، دعوت از تعدادی از مدارس دخترانه و پسرانه سطح شهر و اجرای مارش نظامی، مستندسازی و ساخت کلیپ از مراسم فوق نیز از برنامه‌های متنوع دیگر است. واحد از اجرای طرح کتابال با عنوان پروانه‌های بدون مرز خبر داد و اعلام کرد: اجرای طرح «حال خوش زندگی» به صورت ویژه در دهه فجر، اجرای تئاتر «کی از همه قوی‌تره» و اجرای مسابقه خوانش سرودهای انقلابی با همراهی خانواده‌ها با عنوان «آوای انقلاب، آوای خانواده» نیز در این ایام انجام می‌شود. وی افزود: اجرای قصه‌های انقلابی و معرفی کتاب‌های حوزه مقاومت و پایداری و انقلاب اسلامی در برنامه‌های رادیویی از سوی مربیان و اعضای نوجوان در طول دهه فجر، اجرای جنگ شادی در مراکز خیریه و به مدت سه روز و برگزاری نشست‌های بصیرت‌افزایی ویژه اعضای ثابت تمامی مراکز در طول ایام‌الله دهه فجر از دیگر برنامه‌هاست.

تدارک برنامه‌های امید آفرین ویژه دهه فجر در گلستان

گلستان

مردم استان گلستان با تدارک هزارو ۴۰۳ برنامه امید آفرین به‌استقبال دهه فجر می‌روند.

مدیرکل تبلیغات اسلامی استان گلستان گفت: هزارو ۴۰۳ برنامه در قالب ۴۶عنوان شاخص با تمرکز بر بانوان و نوجوانان برای ایام دهه فجر تدارک دیده شده است. حجت‌الاسلام عباسعلی گرزین افزود: از محوری‌ترین برنامه‌ها می‌توان به برنامه قرآنی نهضت ملی زندگی با آیه‌ها، نشست تخصصی بانوی مجاهد، برپایی سفرتخانه‌های مقاومت در مدارس، برپایی نمایشگاه‌های روایت سیر تاریخی انقلاب و مقاومت با میدان‌داری نوجوانان اشاره کرد. وی تصریح کرد: این طرح با شعار «زندگی با آیه‌ها» تلاش می‌کند تا مفاهیم آیات قرآن که زندگی‌ساز و امیدبخش هستند، به جامعه منتقل شود و تاکنون بیش از ۱۰ میلیون نفر در این طرح مشارکت کرده‌اند که این آمار بسیار چشمگیر است. این مسئول افزود: در این برنامه، ۳۰ آیه جدید به منظور تبیین زندگی معنوی و انقلابی انتخاب شده و با تولید محتوای مختلف رسانه‌ای به مخاطبان منتقل می‌شود.

رفع تصرف ۸۰۷ هکتار از اراضی ملی در آذربایجان شرقی

آذربایجان شرقی

اقدامات دادگستری آذربایجان شرقی موجب شد ۸۰۷ هکتار از اراضی ملی این استان رفع تصرف شود.

رئیس کل دادگستری آذربایجان شرقی در تشریح اقدامات دادگستری استان در زمینه رفع تصرف اراضی ملی و منابع طبیعی گفت: در ۹ماهه سال جاری با پیگیری‌های دستگاه قضایی استان ۸۰۷ هکتار از اراضی ملی و منابع طبیعی استان به ارزش ۹۲۴ میلیارد تومان رفع تصرف و خلع ید شد. موسی خلیل‌الهی افزود: در حوزه اداره کل منابع طبیعی و آبخیزداری استان نیز در این مدت هزارو ۵۲ پرونده مربوط به تخریب ساخت‌وساز و رفع تصرف اراضی ملی در دادگستری استان تشکیل شده است. وی تصریح کرد: در همین راستا ۷۶۷هکتار از اراضی ملی و منابع طبیعی در استان خلع ید شد. این مسئول قضایی گفت: در حوزه اداره کل راه‌وشهرسازی نیز در ۹ ماهه سال جاری ۵۸ فقره در زمینه رفع تصرفات فوری در دادگستری استان تشکیل شد. خلیل‌الهی افزود: در این رابطه نیز ۳۰۴ هزار متر مربع از اراضی رفع تصرف شد.

اصفهان

روستاهای زواره به پایش تصویری مجهز شدند

در راستای مقابله با انواع سرقت، روستاهای بخش زواره اصفهان به پایش تصویری مجهز شدند.

بخشدار زواره گفت: با توجه به اهمیت افزایش امنیت در روستاها و پیشگیری از وقوع سرقت‌های احشام و منازل، ورودی و خروجی تمامی روستاهای بخش زواره تا نیمه اول سال آینده به دوربین‌های مداربسته پلاک خوان تجهیز خواهند شد. حسین کبریایی‌زاده با بیان اینکه از ابتدای سال جاری، چهار روستا در بخش زواره به دوربین‌های پایش تصویری مجهز شده‌است، افزود: طبق برنامه‌ریزی‌های صورت گرفته تا پایان سال جاری، سه روستای دیگر نیز به این سامانه مجهز خواهند شد و جمع روستاهایی که مجهز به دوربین مداربسته شده است، به ۱۳ روستا افزایش خواهد یافت. وی تأکید کرد: تقویت دوربین‌های نظارتی در روستاهای کچو، امیران، تلک‌آباد، سفیده، شهراب و گلزار از ضروریات بخش زواره است که تا پایان سال جاری، دوربین‌های نظارتی این روستاها ارتقا می‌یابد.

گیلان

جشن تکلیف دانش‌آموزان دختر در گیلان

۴هزارو ۷۰۰ دانش‌آموز دختر، فردا در استان گیلان جشن تکلیف برگزار می‌کنند.

معاون پرورشی و فرهنگی آموزش و پرورش گیلان با اشاره به برگزاری آیین جشن تکلیف ۴هزارو ۷۰۰ دانش‌آموز دختر استان در مصلی رشت، در روز دوشنبه گفت: جشن تکلیف و عبادت به دانش‌آموزان کمک می‌کند با اهمیت این مقطع مهم از زندگی خود آشنا شده و زمینه رشد معنوی و اخلاقی خود را فراهم کنند. حسن پیراولیا با بیان اینکه جشن تکلیف در راستای تربیت دینی و اخلاقی دانش‌آموزان و با هدف تحقق اهداف سند تحول بنیادین برگزار می‌شود، افزود: توسعه و ترویج فرهنگ حجاب و عفاف، تعمیق و تقویت اعتقادات و باورهای دینی دانش‌آموزان، آموزش صحیح دانش‌آموزان و آشنایی آنها با آموزه‌های دینی و تحویل افراد متدین و شریف به جامعه از جمله اهداف برگزاری جشن بهار بندگی دانش‌آموزی است.

ایلام

آب پایدار چرداول تأمین شد

در راستای تولید آب شرب بهداشتی، آب پایدار ۳هزارو۲۰۰ خانوار در شهرستان چرداول در استان ایلام تأمین شد.

مدیرعامل شرکت آب و فاضلاب استان ایلام گفت: با اتمام ساخت مخزن ۵۰۰متر مکعبی روستای «محمد قلی» در بخش آسمان‌آباد و همچنین مخزن ۵۰۰ متر مکعبی روستاهای لتاب، دارتوت و سنگ سفید در بخش شباب چرداول، این مخازن در دهه مبارکه فجر افتتاح و به بهره‌برداری می‌رسند. محمد محمدی در رابطه با مخزن محمد قلی توضیح داد: این مخزن، بتنی پس از بهره‌برداری آب پایدار بیش از ۲هزارو ۲۰۰ نفر از محلات شهر آسمان آباد را تأمین می‌کند. وی تصریح کرد: همزمان با افتتاح مخزن آسمان آباد، یک باب مخزن ۵۰۰مترمکعبی بتنی در بخش شباب نیز مورد بهره‌برداری قرار می‌گیرد. به گفته محمدی، مخزن ۵۰۰ متر مکعبی روستاهای سنگ سفید، لتاب و دارتوت بخش شباب که در هفته دولت سال جاری کلنگ‌زنی شده بود، در دهه فجر افتتاح می‌شود.

۱۴ هزار هکتار مزرعه پرورش میگو در هرمزگان آماده بهره برداری

هرمزگان

به گفته مدیرکل شیلات هرمزگان، در حال حاضر ۱۴هزار هکتار از مزارع پرورش میگو در استان آماده بهره‌برداری است.

مسعود بارانی، مدیرکل شیلات هرمزگان گفت: با آماده شدن ۱۴ هزار هکتار از مزارع پرورش میگو می‌توان گام‌های بزرگی در مسیر تولید آبزیان و اشتغالزایی برداشت می‌شود. ضمن اینکه ۱۳هزار هکتار مزرعه میگو نیز در حال ساخت است که با تکمیل و افتتاح آن، میزان مزارع پرورش میگوی هرمزگان به ۲۷هزار هکتار می‌رسد. وی پرورش میگو را جزء طرح‌های پیشران و تحول‌آفرین شیلات هرمزگان دانست و بیان کرد: در حال حاضر بیش از ۲۴ مرکز تکثیر میگو در هرمزگان فعال است.

مدیرکل شیلات هرمزگان، رسیدن به طرح استاندارد، کارآمد و سازگار برای ساختار نرسری در همه مزارع پرورش میگو و مراکز نرسری یکی از اولویت‌های صنعت تکثیر و پرورش میگو برشمرد

و تصریح کرد: در استان هرمزگان شاهد استقبال فعالان صنعت پرورش میگو از دانش نوین و حتی استفاده از هوش مصنوعی در مدیریت مزارع پرورش میگو هستیم که امید داریم این مهم بتواند تحولی چشمگیر در صنعت تکثیر و پرورش میگو هرمزگان و کشور ایجاد کند.

وی همچنین با اشاره به پایان فصل صید میگو و افزایش صید در استان، اظهار کرد: صیادان این استان در فصل صید امسال افزون‌بر هزارو ۳۰۰ تن میگو درشت و ریز از دریا گرفتند که در مقایسه با مدت مشابه سال گذشته ۵۵درصد افزایش داشته است.

بارانی یادآور شد: حدود ۲هزارو ۵۰۰ نفر صیاد هرمزگانی در فصل صید میگوی امسال مشارکت داشته و بیشتر میگوی صید شده به صورت تازه وارد بازار استان و کشور شد.

وی با تأکید بر اینکه پیگیری رعایت دستورالعمل‌های بهداشتی و فنی در مزارع و مراکز تکثیر میگو از سوی بخش خصوصی هستیم، ادامه داد: رعایت دستورالعمل‌های بهداشتی و فنی تکثیر و پرورش میگو در درجه اول به نفع خود بهره‌برداران و مزرعه‌داران است.

این مقام مسئول عنوان کرد: مزارعی که متقاضی کشت دو دوره (کراپ) در سال می‌باشند، در کراپ دوم (دوره دوم پرورش) دامپزشکی و شیلات تمامی همکاری‌های لازم را خواهند داشت.

گزارش

حوریه ملکی

تجدیدپذیرها در راه سمنان

فشار مضاعفی که طی دو سال اخیر به نیروگاه‌های شهید بسطامی و شهید باکری در شاهرود و سمنان وارد شده، سبب بروز خساراتی به آنها شده و حالا هر دو نیروگاه با کمبود گاز روبه‌رو هستند. اما رونق انرژی خورشیدی و تولیدانرژی‌های تجدیدپذیر رویکرد جدید دولت است که می‌تواند بار زیادی از روی دوش نیروگاه‌های موجود بردارند.

بیش از دو دهه می‌شود که در استان سمنان صحبت از نیروگاه‌های تجدید پذیر مانند خورشیدی‌ها، مطرح می‌شود اما هنوز اتفاق خاصی در جهت تولید برق از این طریق رخ نداده است.

حدود چهار سال قبل بود که کنفرانسی درباره معدن با حضور جمعی از اساتید دانشگاه‌های دنیا از جمله انگلستان، روسیه، برزیل و... در شاهرود برگزار شد و در آن اساتید دانشگاه انگلستان اعلام کردند در اروپا برای ۱۶۰روز آفتابی، میلیون‌ها دلار بابت تولید انرژی خورشیدی هزینه می‌شود، چطور در استانی مانند سمنان با عدد باور نکردنی ۳۱۰روز آفتابی از چنین امکانی بهره‌گیری نمی‌شود!

دو نیروگاه خورشیدی یک دهه است که در سمنان و دامغان در حال ساخت هستند و در مجموع یک فاز از نیروگاه دامغان به بهره‌برداری رسیده اما میزان تولید برق این نیروگاه آنقدر نیست که بتواند نیاز مهمی از استان سمنان را برطرف کند. ضمن اینکه قرار بود تا برنامه هفتم توسعه ۱۰درصد از برق استان سمنان از طریق نیروگاه‌های تجدید پذیر و طبیعی تأمین شود اما آنطور که برخی کارشناسان بیان می‌کنند حتی نیمی از این هدف‌گذاری هم محقق نشده است.

این مسائل نشان می‌دهد، به خصوص در دو دهه اخیر نگاه درستی به استفاده از نیروگاه‌های خورشیدی و انرژی تجدید پذیر در بین مسئولان استان سمنان وجود نداشته و ظرفیت‌های سرمایه‌گذاری هم یکی پس از دیگری طبیعتاً از دست رفته‌اند.

سمنان دارای ظرفیت‌های عظیم سرمایه‌گذاری انرژی خورشیدی با توجه به ۳۱۰روز آفتابی و کویرهای متنوع و همچنین انرژی بادی به خصوص در شمال شهرستان دامغان و همچنین شاهرود و مهدیشهر دارد که از آنها بهره‌برداری درستی نشده است. اما شنیده‌ها حکایت از آن دارد که دولت با توجه به ناترازی‌هایی که موجود است، عزم جدی برای بهره‌گیری از ظرفیت نیروگاه‌های طبیعی دارد.

بر همین اساس چندی قبل استاندار سمنان، به همراه نمایندگان استان در مجلس شورای اسلامی با مسعود پزشکیان دیدار کردند و یکی از مباحث مهم مطروحه در آن دیدار مقوله انرژی بود.

محمد جواد کولیوند، استاندار سمنان درباره ثمرات این دیدار بیان کرد: یکی از مباحثی که در این دیدار مطرح شد، مقوله انرژی خورشیدی و نیروگاه‌های طبیعی بود طبق اعلام شرکت برق هم اکنون ما در استان ۳۵مگاوات انرژی از طریق نیروگاه‌های خورشیدی تأمین می‌کنیم و لذا نیاز است که این میزان ظرفیت تولیدی افزایش پیدا کند زیرا استان سمنان ظرفیت‌های عظیمی در این زمینه دارد. وی با بیان اینکه خوشبختانه در دیدار با رئیس‌جمهور مجوز ۵۳۵مگاوات تولید انرژی خورشیدی در استان سمنان صادر شد که این امر می‌تواند تحول عظیمی را در زمینه انرژی خورشیدی در استان ایجاد کند، ابراز داشت: سقف تولید انرژی خورشیدی استان سمنان نیز در این دیدار که وزیر نیرو نیز در آن حضور داشت به ۲هزارو ۴۰۰ مگاوات رسید.

گذری بر استان‌ها

■ تهران: فرمانده یگان حفاظت محیط زیست دماوند بااشاره به شناسایی خودروهای حامل زباله در این محور گفت: در گشت و پایش‌های زیست محیطی با مشاهده ورود تریلی‌های حمل زباله به این شهرستان بلافاصله موضوع به حوزه قضایی اعلام و با دستور دادستان شهرستان دماوند و با همکاری عوامل کلانتری جابان در ورودی روستای جابان چهار تریلی حمل زباله متوقف شدند. نقی میرزا کریمی افزود: محیط‌بانان تاگردنه گدوک مرز استان مازندران این خودروها را هدایت و با نظارت این اداره از استان تهران اخراج و راننده‌ها موظف به تخلیه در مبدأ و ارائه مستندات آن به اداره محیط‌زیست دماوند هستند.

■ سیستان و بلوچستان: سرپرست اداره کل راه و شهرسازی سیستان‌وبلوچستان از پیشرفت حدود ۷۰درصدی ساخت تقاطع غیر هم سطح مسیرهای ارتباطی زابل- زهک و محمدآباد- میلک خبر داد. مهدی پارسی افزود: عملیات ساخت این پروژه مهم عمرانی استان با دودهانه ۲۲متری از سال گذشته آغاز شد و در حال حاضر به مراحل پایانی کار خود رسیده است. وی ادامه داد: روستای عطاء محمد زهک که این تقاطع غیر هم سطح در ورودی آن احداث می‌شود در مسیر مرز میلک به عنوان کریدور اصلی اقتصادی کشور قرار داشته که نقش بسیار مهمی در ترانزیت محور شرق و همچنین گسترش تجارت بین ایران و افغانستان و توسعه اقتصادی استان دارد.

■ مازندران: دبیر ششمین جشنواره ملی ارکیده ایران گفت: بعد از چند سال وقفه امسال نوشهر میزبان ششمین جشنواره ارکیده و نمایشگاه سوغات و گیاهان آپارتمانی در باغ گیاه‌شناسی است. محمدعلی گلستانی با بیان اینکه امسال جشنواره ارکیده به صورت مشترک با باغ گیاه‌شناسی نوشهر و انجمن ارکیده این شهرستان که امسال به ثبت رسیده است، برگزار خواهد شد، افزود: این جشنواره در هشتم بهمن آغاز و تا ۱۳ بهمن ادامه دارد و بعد از آن نمایشگاه سوغات و گل‌های آپارتمانی نیز در همین باغ گیاه‌شناسی برگزار می‌شود.

آگهی موضوع ماده ۳ قانون و ماده ۱۳ آئین نامه قانون تعیین تکلیف وضعیت ثبتی اراضی و ساختمانهای فاقد سند رسمی

برابر رای شماره ۱۴۰۳۶۰۳۱۰۰۱۶۰۱۲۵۴۸ هیات اول موضوع قانون تعیین تکلیف وضعیت ثبتی اراضی و ساختمانهای فاقد سند رسمی مستقر در واحد ثبتی حوزه ثبت ملک محمود آباد تصرفات مالکانه بلامعارض متقاضی آقای / خانم رحمت اله مرتضوی فرزند عبدالحسین بشماره شناسنامه ۴۴۴۳۹ صادره از یزد در ششدانگ یک قطعه زمین مزروعی به مساحت ۱۵۰۰.۳۹ متر مربع پلاک ۹۹۵ فرعی از ۳۳ اصلی بخش ۱۱ واقع در آهی محله خریداری از مالک رسمی آقای حسن شیروانی محرز گردیده است. لذا به منظور اطلاع عموم مراتب در دو نوبت به فاصله ۱۵ روز آگهی می شود، در صورتی که اشخاص نسبت به صدور سند مالکیت متقاضی اعتراضی داشته باشند ،می توانند از تاریخ انتشار اولین آگهی به مدت دو ماه اعتراض خود را به این اداره تسلیم و پس از اخذ ،رسید ظرف مدت یک ماه از تاریخ تسلیم ،اعتراض دادخواست خود را به مراجع قضایی تقدیم نمایند. بدیهی است در صورت انقضای مدت مذکور و عدم وصول اعتراض طبق مقررات سند مالکیت صادر خواهد شد.

تاریخ انتشار نوبت اول: ۱۴۰۳/۱۰/۲۲
نوبت دوم ۱۴۰۳/۱۱/۰۷ شناسه آگهی: ۱۸۶۱۷۰۰
مهدی آزاد – مدیر واحد ثبتی حوزه ثبت ملک محمود آباد

آگهی موضوع ماده ۳ قانون و ماده ۱۳ آئین نامه قانون تعیین تکلیف وضعیت ثبتی اراضی و ساختمانهای فاقد سند رسمی

برابر رای شماره ۱۴۰۳۶۰۳۱۰۰۱۶۰۱۱۱۷۴ هیات اول موضوع قانون تعیین تکلیف وضعیت ثبتی اراضی و ساختمانهای فاقد سند رسمی مستقر در واحد ثبتی حوزه ثبت ملک محمود آباد تصرفات مالکانه بلامعارض متقاضی آقای / خانم حسن اسمعیلی فرزند یداله بشماره شناسنامه ۳۸۴۷۸ صادره از اصفهان در ششدانگ یک قطعه زمین با بنای احداثی به مساحت ۳۶۹.۵۱ متر مربع پلاک ۴۷۸۹ فرعی از ۱۳ اصلی بخش ۱۰ واقع در آهو محله خریداری از مالک رسمی آقای محمد علی ابراهیم زاده محرز گردیده است. لذا به منظور اطلاع عموم مراتب در دو نوبت به فاصله ۱۵ روز آگهی میشود در صورتی که اشخاص نسبت به صدور سند مالکیت متقاضی اعتراضی داشته باشند میتوانند از تاریخ انتشار اولین آگهی به مدت دو ماه اعتراض خود را به این اداره تسلیم و پس از اخذ ،رسید ظرف مدت یک ماه از تاریخ تسلیم ،اعتراض دادخواست خود را به مراجع قضایی تقدیم نمایند. بدیهی است در صورت انقضای مدت مذکور و عدم وصول اعتراض طبق مقررات سند مالکیت صادر خواهد شد.

تاریخ انتشار نوبت اول: ۱۴۰۳/۱۰/۲۲
نوبت دوم ۱۴۰۳/۱۱/۰۷ شناسه آگهی: ۱۸۶۱۷۰۵
مهدی آزاد – مدیر واحد ثبتی حوزه ثبت ملک محمود آباد

آگهی موضوع ماده ۳ قانون و ماده ۱۳ آئین نامه قانون تعیین تکلیف وضعیت ثبتی اراضی و ساختمانهای فاقد سند رسمی

برابر رای شماره ۱۴۰۳۶۰۳۱۰۰۱۶۰۱۲۲۵۵ هیات اول/دوم موضوع قانون تعیین تکلیف وضعیت ثبتی اراضی و ساختمانهای فاقد سند رسمی مستقر در واحد ثبتی حوزه ثبت ملک محمود آباد تصرفات مالکانه بلامعارض متقاضی آقای /خانم رضوان عزیزی نوائی فرزند نصرت اله بشماره شناسنامه ۳۲۰۶ صادره از در ششدانگ یک باب خانه به مساحت ۲۱۶.۶۰ متر مربع پلاک ۱۳۳۶ فرعی از ۱۱۵ اصلی واقع در بخش ۱۰ محمودآباد قریه تلیکسر خریداری از مالک رسمی آقای موسی اسفندیاری محرز گردیده است. لذا به منظور اطلاع عموم مراتب در دو نوبت به فاصله ۱۵ روز آگهی می شود ،در صورتی که اشخاص نسبت به صدور سند مالکیت متقاضی اعتراضی داشته باشند، می توانند از تاریخ انتشار اولین آگهی به مدت دو ماه اعتراض خود را به این اداره تسلیم و پس از اخذ ،رسید ظرف مدت یک ماه از تاریخ تسلیم ،اعتراض دادخواست خود را به مراجع قضایی تقدیم نمایند. بدیهی است در صورت انقضای مدت مذکور و عدم وصول اعتراض طبق مقررات سند مالکیت صادر خواهد شد.

تاریخ انتشار نوبت اول: ۱۴۰۳/۱۰/۲۲
نوبت دوم ۱۴۰۳/۱۱/۰۷ شناسه آگهی: ۱۸۶۱۶۹۶
مهدی آزاد – مدیر واحد ثبتی حوزه ثبت ملک محمود آباد

Javanonline.ir

پرونده اسناد سخن می‌گوید (۱۳)

استمرار پروژه نفوذ فرهنگی سفارت امریکا در ایران

محمدجواد اخوان

هرچند سفارت امریکا در تهران، نقش مهمی در تحولات سیاسی ایران و حتی خاورمیانه داشت، اما نباید از پروژه‌های فرهنگی و رسانه‌ای آن هم غافل شد. پس از پیروزی انقلاب که حساسیت فوق‌العاده‌ای نسبت به اقدامات و ارتباطات سیاسی سفارت وجود داشت، نفوذ فرهنگی آن با حساسیت کمتری تداوم و حتی توسعه یافت؛ امری که بر اساس اسناد به‌جای مانده در سفارت قابل واکاوی است.

یکی از اصلی‌ترین ساختارهایی که پروژه نفوذ فرهنگی سفارت امریکا در ایران را پیش می‌برد، «انجمن فرهنگی ایران و امریکا» نام داشت که در تهران و برخی از کلانشهرهای ایران شعبی داشت. این انجمن در پوشش کتابخانه، برگزاری رویدادهای فرهنگی و برپایی کلاس‌های آموزش زبان انگلیسی اقدام به شناسایی و جذب طیفی از ایرانیان می‌کرد تا در پیشبرد برنامه‌های مختلف سیاسی، فرهنگی، اقتصادی و حتی اطلاعاتی امریکا همکاری کنند

راهکارهای نفوذ

نفوذ فرهنگی سفارت از طریق بخش موسوم به «اداره اطلاع‌رسانی سفارت امریکا» صورت می‌گرفت که متناظر سازمانی در واشینگتن تحت عنوان «سازمان ارتباطات بین‌المللی ایالات‌متحده (US-CA)» بود. مسئولیت این اداره در تهران با وابسته مطبوعاتی سفارت بود.

پس از پیروزی انقلاب به دلیل حساسیت‌های سیاسی که در مورد امریکا وجود داشت، فعالیت‌های ظاهراً فرهنگی و رسانه‌ای سفارت به نقطه امیدی برای امریکا تبدیل شد. این فعالیت‌ها حساسیت کمتری را برمی‌انگیخت و در پوشش این اقدامات می‌شد نفوذ سابق امریکا را تا حدی احیا کرد.

از سویی با توجه به فضای نسبتاً باز ماه‌های ابتدای پیروزی انقلاب اسلامی، مطبوعات یکی از عرصه‌های تأثیرگذار مهم بر افکار عمومی بود که سفارت از این عرصه هم غافل نشد.

در سند راهبردی موسوم به «ایران: مشکلات محیطی ارتباطات، دورنماها، ایده‌ها» فهرست بخشی از اقدامات سفارت در حوزه فرهنگی و رسانه‌ای به شرح ذیل آمده است:

- پشتیبانی از مراکز دوملیتی (انجمن‌های ایران و امریکا) در تهران و اصفهان.
- حمایت از تدریس زبان انگلیسی از طریق NBC در تهران و اصفهان.
- کتابخانه سازمان ارتباطات بین‌المللی ایالات‌متحده.
- مشاوره با دانشجویان از طریق AMIDEAST در NBC و در کتابخانه سازمان ارتباطات بین‌المللی.
- بخش برنامه رادیو امریکا به زبان فارسی.
- کار مطبوعاتی.
- توزیع (محدود) مجله در بین نهادها.
- همکاری افتخاری با انستیتوی امریکایی مطالعات ایران.
- برنامه فولبرایت [اعطای بورس تحصیلی]

در ادامه همین گزارش سایر اقدامات پیشنهادی ممکن به شرح ذیل آمده است:

- پخش برنامه افزایش‌یافته فارسی صدای امریکا (یک ساعت افزایش خواهد یافت).
- دیدارهای بازدیدکنندگان امریکایی.
- ازسرگیری تدریس زبان انگلیسی توسط انجمن ایران و امریکا در شیراز.
- برنامه‌های فیلم در NBC.

انجمن ایران و امریکا

یکی از مسیرهای دیرپای نفوذ فرهنگی امریکا در ایران تشکیلاتی به نام «انجمن ایران و امریکا» بود که از ابتدای روی کار آمدن سلسله پهلوی تأسیس شده بود و در شهرهای مختلف ایران شعبی داشت و در قالب کتابخانه و کلاس‌های آموزش زبان و... فعالیت می‌کرد.

آژانس ارتباطات بین‌المللی در ۱۰ ژوئیه ۱۹۷۹ [۱۹ تیر ۱۳۵۸] گزارشی خیلی محرمانه از فعالیت‌های انجمن تهیه کرده که خواندنی است:

«یکی از مهم‌ترین پیوندهای ارتباطی نهادی ما با ایرانیان چه در تهران و چه در شهرستان‌ها در قبل از انقلاب، مرکزی به نام انجمن ایران و امریکا بوده است. در اصفهان و تهران این دو مرکز از خشونت انقلاب آسیب نادیده بیرون آمده است (شاید این امر تعمدی نیز باشد) و تدریس زبان انگلیسی و فعالیت کتابخانه‌ای از سر گرفته شده است (کتابخانه آژانس ارتباطات بین‌المللی امریکا در تهران واقع شده است). در حالی که کادرهای انقلابی هنوز ساختمان شیراز را در اشغال دارند، ما امیدواریم که دولت بتواند بازگشت آن را به‌زودی عملی سازد و تدریس انگلیسی در آنجا نیز از سر گرفته شود. ما معتقدیم که ادامه این نهادها در یک چنین دوران پرتشنجی در روابط ایران و امریکا، بسیار اهمیت دارد. این نهادها با توجه به لزوم انتقال دفاتر آژانس ارتباطات بین‌المللی ایالات‌متحده به محوطه‌های امن دفتر سفارت اهمیت بیشتری پیدا می‌کند. اکنون تنها پنجره‌های ما برای شنوندگان و مخاطبان ایرانی باز است.»

USICA یک ماه بعد در ۹ اوت ۱۹۷۹ [۱۸ مرداد ۱۳۵۸] در جمع‌بندی و ارزیابی خیلی محرمانه گزارش‌های ارسالی عوامل خود را در تهران اعلام می‌کند:

«ارزیابی رضا [از عناصر سفارت] از انجمن ایران و امریکا، تدریس انگلیسی و کتابخانه آژانس ارتباطات بین‌المللی امیدوارکننده است.» البته به سفارت توصیه می‌شود که از هرگونه برانگیختن حساسیت ایرانیان پرهیز شود:

«ایراد سخنرانی در محل انجمن ایران و امریکا، دقت باید بشود که برخوردی بین دولت امریکا یا انجمن ایران و امریکا و مذهبی‌ها و سایر گروه‌ها پیش نیاید.»

بر این اساس سفارت در ۱۶ سپتامبر ۱۹۷۹ [۲۵شهریور ۱۳۵۸] توسعه فعالیت‌های انجمن و نیز پروژه فولبرایت [اعطای بورس تحصیلی] را پیشنهاد می‌دهد:

«به ترتیبی که وضعیت امنیتی و سیاسی اجازه می‌دهد عملیات مؤثر انجمن ایران و امریکا و کمیسیون‌های فولبرایت را تقویت کنید. به این صورت که پیش می‌رود تدریس زبان انگلیسی خیلی موردنیاز است. ولی خیلی از برنامه‌های دیگر را کنار گذاشته‌اند.»

در ادامه همین سند آمده است:

«استفاده از خدمات و مجموعه‌های کتابخانه‌ای ما توسط استفاده‌کنندگان عادی کتابخانه و دیگر اشخاص که برای هیئت نمایندگی مهم می‌باشند، ترقی دهید. من همچنین کتابخانه را تشویق می‌کنم، برای بهبود خدمات مراجعه به کتابخانه، مشاوره با دانش‌آموزان و افزایش کتاب در زمینه مذهب و فلسفه.»

همچنین همان روز در سند دیگری تأکید می‌شود:

«خدمات کتابخانه‌ای و تعلیمات زبان انگلیسی را که بسیار قدردانی شده است و هیچ‌گونه جنجالی در اطراف آن نیست، برای خدمت به جامعه بهبود دهد.»

یکی از زیر پروژه‌هایی که در پوشش انجمن ایران و امریکا انجام می‌گرفت تلاش برای اثرگذاری بر نخبگان بود که با اسم رمز «DRS» از آن یاد شده است. در دستورالعملی که برای بخش فرهنگی و رسانه‌ای سفارت تعریف شده در ۱۶ سپتامبر ۱۹۷۹ [۲۵ شهریور ۱۳۵۸] آمده است:

«عملیات فیزیکی DRS را که در طول انقلاب نابود شدند از نو بنیاد کنید (تمام پرونده‌های مربوط ضبط شده‌اند). یک DRS عملی به وجود آورده و در آن از عناوین به‌جای اسامی افراد استفاده کنید و استفاده از این لیست را برای توزیع نشریه و انتخاب مستمعین شروع کنید. در رابطه با انجمن ایران و امریکا شروع به قرار نمودن طبقه‌بندی «دریافت‌کننده» که می‌توان حاوی اسامی به‌خصوص باشد تا فقط عناوین، بنمایید. امیدوارم تا قبل از پایان سال بتوانیم چند مؤسسه برنامه‌ریزی را شناسایی و پیدا کنیم که البته بستگی به جو سیاسی خواهد داشت. (در حال حاضر هیچ سازمان ایرانی جرئت همکاری آشکار با ما را ندارد)... تا آنجا که وضعیت سیاسی و امنیتی اجازه می‌دهد، اطمینان حاصل کنید که پست تماس‌های شخصی مؤثر با نهادهای DRS برقرار می‌سازد.»

نفوذ در پوشش تعاملات علمی

یکی از راهکارهای مدنظر امریکا در جهت نفوذ فرهنگی، استفاده از پوشش تعاملات دانشگاهیان و فرهیختگان علمی امریکایی با همتایان ایرانی‌شان بود. وزارت امور خارجه امریکا در ۵ سپتامبر ۱۹۷۹ [۱۴ شهریور ۱۳۵۸] در سندی سری توصیه کرد:

«در یک فرصت نزدیک ملاقاتی بین متخصصین ایرانی و دانشگاهی و خصوصی امریکایی در مورد ایران برگزار کنید تا راه‌های پر کردن فاصله ارتباطی را موردبحث قرار دهند.»

در این راستا، آژانس ارتباطات بین‌المللی در ۲۶سپتامبر ۱۹۷۹ [۴ مهر ۱۳۵۸] موافقت خود را با این پیشنهاد به وزارت امور خارجه اعلام کرد و مسیر موفقیت کار را در ایجاد روابط شخصی میان دانشگاهیان امریکایی و ایرانی دانست:

«سازمان ارتباطات بین‌المللی توافق دارد که برخی شناسایی‌های محتاطانه از فرصت‌های اضافی جهت ارتباط بین ایالات‌متحده و ایران در محدوده دیپلماسی عمومی برای چهار یا پنج ماه آینده در دستور کار باشد. ما به‌عنوان یک راهنمای عملی تلاش خواهیم نمود که ارتباطات نهادی را توسعه بخشیم، مفهومی از ارتباط که در ۷ سپتامبر روی آن صحه گذاشته شد. این روابط نهادی روی جریان دوطرفه ارتباطات تأکید خواهد نمود. در این زمان بایستی مشخص گردد که توسعه آنها بستگی به ایجاد یک جو اطمینان و احترام دارد. در مراحل اولیه روابط توسعه‌یافته شخصی دوستانه و با تفاهم اساسی می‌باشند. از طریق چنان توافق خصوصی، روابط نهادی قطعی دقیقی می‌تواند به وجود آید که در جای خودش می‌تواند روابط دوجانبه بیشتری را بپروراند. زمینه‌های احتمالی برای پیش‌قدم شدن در برقراری مجدد تماس شامل ایران‌شناسی، انسان‌شناسی، علوم طبیعی، تدریس زبان انگلیسی و تربیت‌بدنی می‌باشد.»

در ادامه این آژانس توصیه کرد:

۱- مسافرت‌هایی به ایران توسط محققین و شخصیت‌های اجتماعی که دقیقاً انتخاب شده‌اند را پیشنهاد کنید. هر زمانی که امکان داشته باشد ترتیب مسافرت به‌طور خصوصی داده خواهد شد.

...

۳- با نهادهای خصوصی از قبیل بنیاد جانسون یا سمینارهای دانشگاهی من‌جمله مرکز شرق - غرب در مورد آوردن گروه‌های محقق ایرانی به ایالات‌متحده برای در نظر گرفتن موضوعاتی که جدال‌انگیز نباشند، صحبت کنید. جلسات ترجیحاً بایستی چندملیتی باشند. زمینه‌های محتمل، ادبیات و نویسندگی پویا (خلاق) یا به‌طور عملی‌تر توسعه کتابخانه‌ها و علم کتابداری می‌باشند.

۴- با چند مشاور دانشجویان خارجی و مأموران اداره پذیرش دانشگاه‌ها که به‌دقت انتخاب شده باشند و در اداره کردن دانشجویان اسلامی و ایرانی خبره و ماهر هستند برای:

الف) ارزیابی نیازها و گرایش‌های رو به تکامل دانشجویان ایرانی در این دوره تغییرات در ایران.

ب) جهت طرح‌ریزی برنامه‌هایی برای یک کنفرانس احتمالی دانشجویی یا دیگر انواع گفت‌وگو در ایالات‌متحده و در یک زمان مساعد در آینده، همکاری داشته باشید.

۵- شناسایی (آشنایی با) مؤسسات آموزشی امریکایی که در ارتباطات شرکت می‌کنند یا دیگر عملیات مبادله آموزشی را در کشور ثالث اسلامی از قبیل عملیات دانشگاه نبراسکا در پاکستان حمایت می‌کنند. شناسایی امکانات برای دعوت از دانشجویان و دانشگاهیان ایرانی برای شرکت در چنان سمینارهایی یا پروژه‌هایی که درک روشنفکرانه و تماسی مداوم را پرورش می‌دهد.

۶- افزایش تدریس انگلیسی آژانس ارتباطات بین‌المللی انجمن ایران و امریکا و مؤسسات فرهنگی را در حال حاضر به‌شرط آنکه ادعاهای اداری برای توقیف‌ها و خسارت‌های گذشته از طرف مقامات ایرانی موردقبول قرار گرفته باشد، موردتوجه قرار دهید.

۷- هوشیار باشید که از فرصت‌ها برای دعوت ایرانی‌ها برای شرکت در برنامه‌های مبادله بین منطقه‌ای خصوصاً برنامه‌های مربوط به رسانه‌های گروهی استفاده جویید.

این آژانس قبلاً هم به سفارت اعلام کرده بود:

«با تصمیم شما در مورد بررسی امکانات برای حضور یک شرکت‌کننده امریکایی موافقت می‌شود. ما معتقدیم که بین یک شخصیت مذهبی یا فلسفی امریکایی، احتمال سوءتفاهم در مورد مهره فلسفی کمتر است.»

نفوذ در مطبوعات

سفارت برای اثرگذاری بر افکار عمومی از طریق نفوذ در مطبوعات ایرانی نیز اقدام می‌کرد. باری روزن (Barry Rosen) وابسته مطبوعاتی سفارت که به زبان فارسی مسلط بود و قبل از انقلاب در این سمت بود، رابطه خوبی با برخی روزنامه‌نگاران برقرار کرده بود و با عوامل خود می‌کوشید تصویر امریکا را در ایران بهبود بخشد.

سفارت در ۱۶ سپتامبر ۱۹۷۹ [۲۵ شهریور ۱۳۵۸] فعالیت‌های او را برای USICA چنین شرح می‌دهد:

«علاوه بر فعالیت‌های تدریس انگلیسی و کتابخانه‌ای، کار عالی روزن مأمور اطلاعاتی منجر به آن شده است که از طریق مطبوعات فرآیند ارتباطاتی مؤثری همچنان جریان دارد. هرچند در ایران انقلابی ممکن است غیرمحتمل به نظر برسد مع‌ذلک شیوه گرم روزن و تسلط او به زبان فارسی و بصیرت او در طرز فکر ایرانیان به مقامات امریکایی در محل فرصت‌های آسان و مداومی را برای انتشار متن‌های خبری و وارد شدن در گفت‌وشنود پرثمر با اعضای مطبوعات جاری فراهم کرده است. این اشخاص نه‌تنها به‌طور منظم به ما مراجعه می‌کنند و دعوت‌های ما را می‌پذیرند و هنگامی که ما درباره نگرانی‌های خود صحبت می‌کنیم با نظر مساعد گوش فرا می‌دهند، بلکه آنها اخیراً اغلب هنگامی که بر روی داستان‌های موردعلاقه ما کار می‌کنند زحمت کشیده و به ما مراجعه می‌کنند. مثلاً درباره خدمات جدید کنسولی خودمان ممکن بود گزارش‌های بسیار نامساعدی دریافت کرده باشیم. ولی گزارش‌های مطبوعات به جمعیت‌های انبوه و بی‌نظمی‌های گاه‌به‌گاه و نظریات اشخاص سرخورده در به دست آوردن روادید و درهم‌برهمی و بی‌عدالتی‌های گاه‌به‌گاه که روش جدید می‌کوشد آن را به‌تدریج برطرف کند، ولی درعین‌حال ممکن است باعث شود که ما چهره واقعاً کریهی داشته باشیم زیاد تکیه نکرده‌اند. در عوض در همه روزنامه‌های بزرگ ما گزارش‌ها با نظر مساعد و جامع و متمایل به خدمات کنسولی برخورد کردیم که هدف آن این بود به ایرانیان کمک کند تا خدمات کنسولی امریکا را به‌خوبی درک کرده و از آن به نحو مؤثری استفاده کند.»

ایستگاه سیا در تهران نیز از طریق عوامل و عناصر وابسته به خود می‌کوشید در فضای افکار عمومی جامعه ایرانی اثر بگذارد. به‌طور مشخص در تابستان ۱۳۵۸ ایستگاه مشغول مطالعه و امکان‌سنجی هدایت یک روزنامه با استفاده از یکی از عناصر وابسته به خود بود. ایستگاه تهران در ۱۰ مرداد ۱۳۵۸ در سندی سری ایده راه‌اندازی روزنامه توسط «اس. دی. راتر» [نام مستعار خسرو قشقایی] را بررسی کرده است:

«برای شروع، ما می‌خواهیم امکان ایجاد یک منفذ به یک روزنامه را بررسی کنیم که بتوانیم یا مستقیماً آن را کنترل کنیم یا حداقل جوابگوی یک خط‌مشی مقالات که ما دیکته خواهیم کرد، باشد. در آغاز امیدواریم که آن روزنامه حاضر باشد دخالت شوروی در منطقه را افشا و با آن مقابله کند و به این دلیل ستاد مجوز لازم را دارد. هنگامی که ظرفیت روزنامه برقرار شد تغییر جهت آن به‌سوی سیاست محلی درصورتی که چنین درخواستی به سیا تحمیل شد، باید کار نسبتاً ساده‌ای باشد.»

بخش فارسی صدای امریکا

هرچند پیشینه رادیوی موسوم به صدای امریکا (Voice of America) به دوره جنگ سرد بازمی‌گردد، اما ایده تأسیس بخش فارسی آن در دوره انقلاب اسلامی رخ داد. در این مقطع سفارت و واشینگتن در حال ایجاد تمهیداتی برای راه‌اندازی و توسعه فعالیت بخش فارسی بودند. وزارت امور خارجه در ۱۸ ژوئن ۱۹۷۹ [۲۸ خرداد ۱۳۵۸] در نامه‌ای سری از سفارت پرسید:

«لطفاً نظرتان را در مورد طرح پیشرفته‌ای برای روابط عمومی که شامل توسعه برنامه فارسی در رادیو صدای امریکا که ممکن است به تقویت موقعیت امریکا کمک کند، اعلام کنید.»

سه ماه بعد آژانس ارتباطات بین‌المللی در ۲۶ سپتامبر ۱۹۷۹ [۴ مهر ۱۳۵۸] با تأیید این پیشنهاد اعلام کرد:

«رادیو صدای امریکا طرح‌هایی را برای افزایش زمان و پخش برنامه‌ها به زبان فارسی به یک ساعت در روز در حدود سال نو مورد تأیید قرار می‌دهد. صدای امریکا یک برنامه صبحگاهی ۳۰ دقیقه‌ای اضافه می‌کند که اخبار و مطالب مرتبط با خبرها را مطرح می‌نماید و نیز یک برنامه سی‌دقیقه‌ای را به برنامه نیم‌ساعته شامگاهی فعلی اضافه می‌نماید. برنامه تمدیدشده شبانگاهی فرصتی بزرگ‌تر برای پوشش عمیق‌تر موضوعات فرهنگی فراهم می‌نماید. ملاحظات این مطالب را تحت پوشش قرار می‌دهند: وقایع در ایران خارج از حدود سیاسی، شامل یک سری مطالبی در مورد مراکز و مطالعات اسلامی ایران در ایالات‌متحده و گفت‌وگوهایی با محققین امریکایی و ایران‌شناسان و شخصیت‌های ملی شایسته که نمایانگر یک طیف وسیع از نقطه‌نظرات سیاسی و سیاست خارجی می‌باشند.»

البته عملاً راه‌اندازی نهایی این رادیو آن‌قدر طول کشید که دو هفته بعد از تسخیر سفارت یعنی ۲۲ نوامبر ۱۹۷۹ (اول آذر ۱۳۵۸) با روزانه نیم ساعت پخش رادیویی آغاز به کار کرد.

تشدید پروژه نفوذ فرهنگی

به‌تدریج برای امریکایی‌ها روشن شد که پوشش فرهنگی برای نفوذ تا حدی کاراست و لذا در ۵ سپتامبر ۱۹۷۹ [۱۴ شهریور ۱۳۵۸] وزارت امور خارجه امریکا توصیه کرد:

«آژانس ارتباطات بین‌المللی طرحی از اقدامات تهاجمی‌تر برای بالا بردن روابط ایران - ایالات‌متحده به وجود آورد، برای مثال، بازدیدکنندگان برجسته امریکایی که می‌توانند با رهبران مذهبی و غیرمذهبی ملاقات نمایند، استفاده از صدای امریکا برای ارسال پیام‌های سیاسی، افزایش تدریس زبان انگلیسی و توزیع مجله.»

سفارت یک هفته پیش از تسخیر، گزارش امیدوارکننده‌ای از روند اقدامات زیرمجموعه‌های خود در حوزه فرهنگی برای واشینگتن ارسال کرد. در ۲۸اکتبر ۱۹۷۹ [۶آبان ۱۳۵۸] در سند خیلی محرمانه به شماره ۱۳۷۶ چنین گزارش شده است:

«جو ایران اکنون به‌اندازه کافی تثبیت شده است، به‌طوری که اجازه تجدید فعالیت‌های برنامه‌ای را می‌دهد. مثلاً مرکز دوملیتی در تهران نمایش فیلم‌هایی از خصوصیات برجسته را آغاز کرده و دو نمایشنامه به زبان فارسی در حال حاضر برای تهران IAS پیش‌بینی‌شده است. همچنین آثار یک نقاش ایرانی و کارهای هنری کودکان ایران را به نمایش گذاشته است. یک کنسرت پیانو برای ماه نوامبر برنامه‌ریزی‌شده و حدود ۳۵۰۰ دانشجو در کلاس‌های زبان انگلیسی ثبت‌نام کرده‌اند. کتابخانه مورداستفاده روزانه حدود ۱۵۰ نفر قرار گرفته و همچنین روزانه بین ۲۰ تا ۳۰ تقاضا برای اطلاعات دریافت می‌کند. دستگاه مشورتی دانشجویان در مقابل رفع تقاضای دانشجویان دشواری‌هایی دارد. مراکز دوملیتی در اصفهان و شیراز نیز همچنان فعال هستند. کمیسیون فولبرایت بار دیگر سرگرم مبادله است و حکومت ایران اخیراً کاندیداهایی برای برنامه‌های آژانس بین‌المللی ارتباطات معرفی کرده است.»

یک هفته بعد از ارسال این گزارش، کار سفارت امریکا در تهران به پایان رسید.

ادامه دارد...

منابع در دفتر روزنامه موجود است.

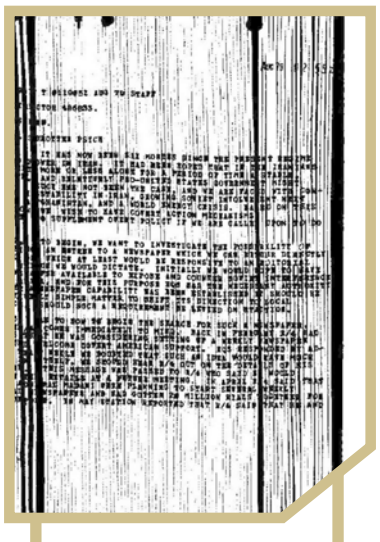

در این سند امکان راه‌اندازی یک روزنامه از سوی یکی از عناصر ایرانی وابسته به سفارت برای اثرگذاری بر افکار عمومی ایرانیان بررسی شده است

باری روزن، آخرین وابسته مطبوعاتی امریکا در ایران، با تسلط خوبی که بر زبان فارسی داشت، توانست شبکه خوبی در میان روزنامه‌نگاران و روشنفکران ایرانی ایجاد کند. همین مهارت‌های ویژه او بود که سبب شد، به‌رغم آنکه شش ماه پس از پیروزی انقلاب، کل کادر سفارت تغییر کرد، او در زمره پنج نفری بود که در تهران ماند

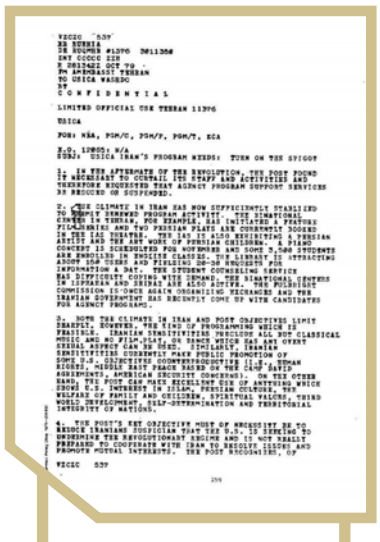

در این سند شرحی از جزئیات عملیات سفارت برای نفوذ فرهنگی به تفصیل آمده و ارزیابی آن برای امریکایی‌ها رضایت‌بخش است.

فوتبال جهان

فریدون حسن

سقوط همه جانبه سلسائو

آرژانتین ۶ – برزیل صفر

برزیل – آرژانتین، همین دو کلمه مقابل هم دنیایی از حاشیه را به‌دنبال دارد. تفاوتی هم نمی‌کند که در چه سطحی باشد. اصلاً والیبال باشد یا بسکتبال، ولی خب فوتبال ماجرایی جداگانه دارد. یک جنگ تمام‌عیار در منطقه امریکای جنوبی، جنگی به قدمت تاریخ دو کشور که هر طرف برنده آن باشد می‌تواند تا سال‌ها در آسمان‌ها سیر کند.

با این توصیف حالا تصور کنید یک طرف این مبارزه طرف دیگر را شش‌تایی کند، چه اتفاقی رخ می‌دهد؟ البته خیلی کم پیش آمده که اختلاف دو تیم به این عدد برسد، اما آنچه دیروز در جریان مسابقات زیر ۲۰سال امریکای جنوبی در ونزوئلا رخ داد چیزی شبیه رؤیا بود، جایی که بچه‌های نوجوان و جوان آرژانتین، برزیل را شش‌تایی کردند.

سلسائو مدت‌هاست که در کسب نتیجه به‌خصوص در رده بزرگسالان با مشکل روبه‌روست؛ نتایج نه چندان دلچسب برزیل در مقدماتی جام جهانی حتی باعث نگرانی هم هست، اما حالا شکست سنگین در رده سنی جوانان احتمال تضعیف برزیل در سال‌های پیش‌رو را هم بیشتر کرده است. جوانان آلبی‌سلسته دیروز هرچند نشان دادند که با توپ پر گام به مسابقات زیر ۲۰ سال امریکای جنوبی گذاشتند، اما گلباران برزیل ثابت کرد روزگار طلایی‌پوشان فوتبال جهان چندان روبراه نیست.

آرژانتین در اولین بازی خود در مسابقات زیر ۲۰ سال امریکای جنوبی در ونزوئلا یک ضرب‌شست محکم نشان داد. بازی مقابل برزیل در هر رده‌ای اهمیت بالایی دارد. این یک بازی کلاسیک امریکای جنوبی و مهم برای هر دو کشور در همه رده‌های سنی است. تیم دیگو پلانسته با نسلی بسیار امیدوارکننده به برزیل رحم نکرد و بازیکنان تیم بازنده نتوانستند در هیچ لحظه‌ای خود را پیدا کنند. این در حالی است که برزیل مدافع عنوان قهرمانی بود.

آغاز بازی نشان‌دهنده قدرت آرژانتینی‌ها بود و نیازی نبود که دقایق زیادی از بازی بگذرد تا برتری آرژانتین به وضوح حس شود. در عرض چند دقیقه، آلبی‌سلسته سه گل به ثمر رساند که سوپرکلاسیکو را از کنترل خارج کرد. ابتدا سوبیابره، سپس اچه‌وری و بعد روبرتو. آکونیا دو پاس گل داد و رهبر میانه زمین بود.

پسران آکادمی ریوریلاته در برابر برزیل هیچ رحمی نداشتند و برزیل نتوانست به سیلابی که بر سرش آمد، واکنش نشان دهد. بهترین لحظات تیم تحت هدایت رامون منزس در چند حرکتی بود که پدرینیو ایجاد کرد، اما این کافی نبود و سپس گل‌های بعدی از راه رسیدند.

در نیمه دوم واکنشی که از برزیل انتظار می‌رفت هرگز محقق نشد و دور از هر اشتیاقی برای تغییر وضعیت، آرژانتین همچنان در زمین درخشان بود. این موضوع دوباره در نتیجه بازی مشخص شد، وقتی که با گل دیگری از روبرتو و یکی دیگر از اچه‌وری فاصله را افزایش دادند. جشن آلبی‌سلسته با گل دیگری از هیدالگو تکمیل شد که اوضاع را برای برزیل بدتر کرد.

برای بازیکنان رامون منزس، تحمل ۴۵ دقیقه دوم سخت بود. تعویض‌ها تأثیری نداشتند و خطری روی دروازه حریف وجود نداشت. این ۶ بر صفر بزرگ‌ترین شکست برزیل برابر آرژانتین در هر رده سنی بود و یک فاجعه برای سلسائوی جوان. این نتیجه بزرگ‌ترین پیروزی در تاریخ بازی‌ها بین برزیل و آرژانتین، در تمامی رده‌ها به شمار می‌رود. نتیجه‌ای که حتماً برزیلی‌ها را وادار خواهد کرد تا فکری اساسی به حال فوتبالشان کنند، چراکه با ادامه این روند شاید خیلی زود مجبور باشیم با برزیل افسانه‌ای و زیبای فوتبال جهان خداحافظی کنیم و سلسائو را برای همیشه در موزه ذهنمان جا دهیم.

والیبال

لیگ برتر در ایستگاه بیست‌ویکم

امروز دربی والیبال ایران در سیرجان

هفته بیست و یکم لیگ برتر والیبال مردان یک‌شنبه، هفتم بهمن با پنج دیدار در شهرهای تهران، رفسنجان، نور و سیرجان پیگیری می‌شود. در دربی والیبال ایران، شاگردان بهروز عطایی در فولاد میزبان شهداب یزد هستند. این سومین دیدار این دو تیم در سال جاری است؛ شهداب و فولاد شهریورماه در فینال آسیا به مصاف هم رفتند و فولاد جام قهرمانی را بالای سر برد. علاوه بر این، دیدار رفت دو تیم که در یزد برگزار شد با پیروزی شهداب به پایان رسید و شاگردان عطایی اکنون در خانه به دنبال جبران نتیجه دور رفت هستند. این دو تیم مدعی در حالی برابر هم به میدان می‌روند که شهداب با ۱۳ برد و ۳۷ امتیاز در جایگاه دوم جدول قرار گرفته و صعود خود را به پلی‌آف قطعی کرده است. فولاد هم با ۱۰ برد و ۳۳ امتیاز در رتبه ششم جدول قرار دارد.

شهرداری ارومیه که صدرنشین لیگ است و به عنوان اولین تیم به پلی‌آف صعود کرد، امروز میزبان صنعتگران امید است که در جایگاه هشتم جدول ایستاده و تلاش می‌کند یکی از تیم‌های صعودکننده به پلی‌آف باشد. دیدار رفت این دو تیم با پیروزی شاگردان عبدالرضا علیزاده در شهرداری ارومیه به پایان رسید، اما نماینده ارومیه این هفته عرشیا به‌نژاد، پاسور اصلی تیم خود را به دلیل محرومیت در اختیار ندارد و باید دید با این شرایط باز هم می‌تواند پیروزی دور رفت را تکرار کند یا اینکه شاگردان غلامرضا مؤمنی‌مقدم در صنعتگران انتقام خواهند گرفت.

در سایر بازی‌های این هفته، مس رفسنجان در خانه به مصاف گیتی‌پسند اصفهان می‌رود. مهرگان نور و پیکان در تهران با هم دیدار می‌کنند و در نهایت سایپا در خانه مقابل چادرملو قرار می‌گیرد. طبیعت هم این هفته استراحت دارد. در جدول رده‌بندی بعد از شهرداری ارومیه و شهداب تیم‌های طبیعت و چادرملو به ترتیب سوم و چهارم هستند.

گزارش
دنیا حیدری

سپاهان به دنبال جایگاه تراکتور

استقبال از کارتال و بدرقه باقری در آزادی

تکلیف نیمکت پرسپولیس مشخص شد؛ درست بعد از شروع ناامیدکننده نیم‌فصل دوم و قبل از مصاف با صدرنشین لیگ.

هفته هفدهم رقابت‌های لیگ برتر عصر امروز با برگزاری سه دیدار پیگیری می‌شود. بازی‌های امروز ساعت ۱۷:۴۵ با میزبانی مس‌رفسنجان از فولاد آغاز می‌شود. فولادی که همین هفته گذشته با استفاده از تساوی پرسپولیس مقابل ذوب‌آهن خود را به رده سوم جدول رساند. در ادامه سپاهان تیم دوم جدول که به واسطه تفاضل گل کمتر دستش به صدر جدول نرسیده از خیبر خرم‌آباد پذیرایی می‌کند. سپاهان مترصد کوچک‌ترین لغزشی از سوی تبریزی‌های صدرنشین است تا خود را به جایگاهی برساند که این روزها تراکتور بدان تکیه زده است. فرصتی که بعید است در مصاف با خیبر خرم‌آباد، تیم رده دوازدهم جدول از دست بدهد. هرچند که برتری سپاهان مقابل خیبر زمانی نتیجه می‌دهد که تراکتور با دست خالی تهران را ترک کند یا حداقل امتیاز را از مصاف با پرسپولیس بگیرد. تراکتور ساعت ۱۸(همزمان با دیدار سپاهان در اصفهان) با هدف حفظ جایگاه در آزادی به میهمانی پرسپولیس می‌رود. هدفی که دستیابی به آن چندان هم آسان نخواهد بود.

■■■

اگرچه سفر درویش به ترکیه رهاورد خوبی برای سرخپوشان داشت و او توانست رضایت کارتال آلترناتیو فنرباغچه را برای نشستن روی نیمکت سرخپوشان جلب کند، اما مرد ترک‌تبار نمی‌تواند مقابل تراکتور روی نیمکت پرسپولیس بنشیند و کریم باقری ناچار است این بازی شش امتیازی را هم درآورد، آن‌هم برابر تراکتوری که نه فقط با هشت گل خورده بهترین خط دفاع لیگ(بعد از گل‌گهر سیرجان) که بهترین خط حمله لیگ را نیز (با ۲۹ گل‌زده) در اختیار دارد. تیمی که در نقل‌وانتقالات تابستانی چند مهره اسم و رسم‌دار پرسپولیس را جذب کرد تا این‌بار دستش از لمس جام‌قهرمانی کوتاه نماند، مهره‌هایی چون بیرانوند، مهدی ترابی و دانیال اسماعیلی‌فر که در مصاف دوباره با سرخپوشان در فصل جاری، انگیزه‌های زیادی برای خودنمایی دارند، خصوصاً بیرانوندی که همچنان درگیری‌هایش با پرسپولیس به قوت خود باقی است. اسکوچیچ اما با وجود قُر زدن بازیکنان پرسپولیس نتوانست در دور رفت به نتیجه‌ای بهتر از تساوی یک-یک مقابل پرسپولیس دست یابد. این در حالی است که هم سپاهان و هم استقلال را با برتری از سد راه برداشت و حالا بی‌تردید به دنبال شکست دادن سرخپوشان تهرانی است، آن هم نه فقط برای تکمیل کردن ویترین افتخاراتش، بلکه برای حفظ جایگاهی که تنها با پیروزی برابر پرسپولیس است که محقق می‌شود. پرسپولیسی که در این بازی نه ایوب العمود(بازیکنی که دقیقه ۸۹ دور رفت بازی را به تساوی کشاند) را در اختیار دارد و نه اورونوف را. درست برخلاف تراکتور که تمام نفراتش را برای کسب دوازدهمین برد این فصل در اختیار دارد، اما باید دید تجربه او برای کسب نتیجه جواب خواهد داد یا تلاش کریم که دل به همدلی بازیکنان و همراهی هواداران پرسپولیس بسته برای یک پایان به یادماندنی و خاطره‌انگیز.

■■■

این نخستین باری است که کریم باقری به عنوان سرمربی موقت (مرد اول کادرفنی) پرسپولیس به زادگاهش برمی‌گردد و همزمان آخرین حضور او به عنوان سرمربی موقت روی نیمکت سرخپوشان است. آخرین فرصتی که هواداران پرسپولیس انتظار دارند باشکوه به پایان برسد، نه فقط چون در این صورت پرسپولیس می‌تواند شانس خود را برای بازگشت به جمع مدعیان قهرمانی حفظ کند، بلکه به دلیل اهمیت بازی مستقیم با تراکتوری که برای طرفداران پرسپولیس بیش از سه امتیاز ارزش دارد و البته خود باقری که از محبوبیت قابل توجهی در بین هواداران پرسپولیس برخوردار است و امیدوارند پایان خوشی را با او تجربه کنند.

■■■

هرچند که پرسپولیس در ۹ بازی از ۱۱ رویارویی اخیر خود با تراکتور تیم برتر میدان بوده و تنها یک باخت و یک تساوی داشته، اما وضعیت امروز پرسپولیس و تراکتور شباهتی به شرایط سابق آنها ندارد. در این بین اما کارتال فرصت خوبی دارد تا از جایگاه ویژه عملکرد تیمی که به تازگی سکان هدایتش را به دست گرفته به تماشا بنشیند و ببیند پرسپولیسی که قرار است زین پس با دست فرمان او پیش برود چند مرده حلاج است. البته کارتال که با عقد قراردادی یک‌سال و نیمه به ایران آمده همان ابتدای کار در فرودگاه تأکید کرد قولی برای امسال نمی‌دهد: «بعد از مشورت‌هایی که گرفتم، فهمیدم بهترین تصمیم حضور من در پرسپولیس است. پرسپولیس باشگاه بزرگی است و اهداف بزرگی دارد. من هم اهداف بزرگی در سر دارم و ان‌شاءالله در کنار هم کارهای بزرگی انجام دهیم. باور دارم که می‌توانیم موفق باشیم، اما در مدت زمان کمی چند بازی حساس و حیاتی داریم که کار ما را سخت‌تر می‌کند. برنامه‌ها فشرده است و انتظارات بالا، اما هدف اصلی ما برای فصل آینده است. ضمن اینکه یکی، دو ماه وقت لازم است تا بتوانیم یکدیگر را بشناسیم و تفکرات خود را برای رسیدن به موفقیت پیاده کنیم. کاش زمان بیشتری داشتم تا می‌توانستم تاکتیکم را در تیم پیاده کنم، اما زمان کافی نداریم. با توجه به مشورت‌هایی که از دنیزلی و ساغلام گرفتم، تمام تلاشم را برای رسیدن به موفقیت پرسپولیس می‌کنم.»

وارد فصل جدیدی از زندگی شده‌ام

چهره

الهام حسینی از این پس همه تمرکزش را روی مربیگری تیم‌ملی وزنه‌برداری زنان خواهد گذاشت. دارنده اولین مدال طلای وزنه‌برداری زنان ایران از سوی فدراسیون به عنوان یکی از سه مربی تیم‌ملی زنان انتخاب شده است. حسینی در گفت‌وگو با ایسنا تأکید کرد دیگر وزنه نخواهد زد: «قرار است در کنار تیم‌ملی باشم و کمک کنم. قطعاً دیگر فرصتی ندارم و وارد فصل جدیدی از زندگی ورزشی‌ام شده‌ام و دیگر وزنه نمی‌زنم. هر ورزشکار حرفه‌ای در یک مقطعی باید بپذیرد ورزش حرفه‌ای را کنار بگذارد و وارد فصل جدیدی از زندگی ورزشی‌اش شود. مسئولیت سنگینی برعهده‌ام است. نمی‌گوییم خطا نداریم، اما تمام تلاشمان را می‌کنیم این مسیر را به بهترین شکل پیش ببریم. تمام ورزشکاران را درک می‌کنیم و می‌دانیم هر کسی وارد اردو می‌شود رؤیا و اهدافی دارد. ما هم کمک می‌کنیم به این رؤیاها جامه عمل بپوشانیم. از انوشیروانی و مسئولان فدراسیون که به ما اعتماد کردند و وزنه‌برداری بانوان را به ما سپردند، تشکر می‌کنم. از کادرفنی قبلی هم تشکر می‌کنم، چراکه زحمت زیادی کشیدند. امیدوارم ما هم بتوانیم این مسیر را ادامه دهیم. از نوجوانی به مربیانم کمک کردم و زیادی جدی هستم. نظم در تیم مهم است، چون ورزشکار بدون نظم واقعاً نتیجه نمی‌گیرد.»

دیپلماسی ورزشی جواب داد

بازتاب | شیوا نوروزی

آزاد شدن بخشی از پول‌های بلوکه شده ورزش ایران از سوی IOC خبر خوشحال کننده‌ای بود که محمود خسروی‌وفا در حضور رسانه‌ها اعلام کرد. نشست هم‌اندیشی کمیته ملی المپیک با رسانه‌ها روز گذشته برگزار شد و مهم‌ترین خروجی این جلسه طولانی، گرفتن ۲۴۰ هزار دلار از پول‌های بلوکه شده این کمیته از حساب کمیته بین‌المللی المپیک بود. رئیس کمیته ملی المپیک در نشست هم‌اندیشی به این موضوع اشاره کرد: «نامه‌نگاری‌هایی با IOC و شخص توماس باخ داشتیم تا با صحبت‌های او خزانه‌داری امریکا حساب کمیته ملی المپیک ایران را باز کند. از آقای باخ بابت این همکاری تشکر می‌کنم و با همکاری او بخشی از پول‌هایمان در حساب IOC باز شد و به ایران رسید. این مبلغ ۲۴۰ هزار دلار بود و آن را حاصل دیپلماسی ورزشی می‌دانیم.

آزادشدن پول‌های ایران در IOC

این اولین مرحله انتقال پول بود و یک ماه پیش انجام شد، ولی ما خواستیم ابتدا کار نهایی شود و سپس خبر را رسانه‌ای کنیم.» رئیس کمیته ملی المپیک با تأکید بر حوادث تلخ یک سال اخیر اظهار داشت: «سالی پرفراز و نشیب را به پایان رساندیم و اتفاقات غزه باعث بیدار شدن جنبش المپیک و جنبش انسانیت شد. در این مدت هزاران زن و کودک در غزه به شهادت رسیدند و همچنین دکتر رئیسی رئیس‌جمهور کشورمان را نیز از دست دادیم. با این حال سال المپیک بود و این رویداد را داشتیم. خوشبختانه عملکرد بانوان ایران در پاریس خوب بود و مدال‌های خوبی به ارمغان آمد. در بازی‌های پاریس به حسرت همان تک‌مدال ورزش بانوان پایان دادیم و دخترانمان درخشیدند. ورزش ایران گلادیاتور نیاز ندارد و ما به دنبال اخلاق در ورزش هستیم. با توجه به پیشینه تاریخی که داریم باید در عرصه ورزش هم بهترین نتایج را کسب کنیم.»

خسروی‌وفا اشاره‌ای هم به تغییرات مدیریتی در کمیته‌ملی المپیک داشت: «پس از رفتن مناف هاشمی به وزارت ورزش، منتظر تشکیل جلسه هیئت اجرایی نشدیم. همچنین برای تعیین پست دبیر کلی وزیر ورزش از من خواست با توجه به در پیش بودن بازی‌های آسیایی و کشورهای اسلامی از مدیران فدراسیون‌ها استفاده نکنیم.»

یادداشت

شیوا نوروزی

دیپلماسی موفق ورزش ایران را امیدوار می‌کند

چالش‌های متعدد با مجامع بین‌المللی، یکی از معضلات ورزش ایران بوده و هست. ناتوانی مدیران این حوزه در گفت‌وگو و مذاکره با طرف‌های خارجی بارها آسیب‌های زیادی به فدراسیون‌ها و رشته‌های مختلف زده است. با توجه به شرایط کشور، بسیاری برای لاپوشانی توان مدیریتی خود پای تحریم‌ها و مشکلات سیاسی را وسط می‌کشند و از آنها به‌عنوان حربه استفاده کرده و می‌کنند. با این حال باز شدن مسیر انتقال پول از کمیته بین‌المللی المپیک به ایران نقطه عطفی است برای ورزش تا از این فرصت استفاده بهینه شود.

خبر آزادسازی پول‌های بلوکه شده نزد IOC و رسیدن بخش اول آن به ایران، موضوعی خوشحال کننده است. البته نه فقط از این حیث که در این وانفسای اقتصادی، ۲۴۰ هزار دلار به ورزش کشور تزریق شده، بلکه از این بابت که دیپلماسی در حوزه ورزش به ثمر نشسته و از این پس می‌توان روی کمک‌های بالاترین مرجع ورزش حساب کرد. در این سال‌ها به جای آنکه با مقامات جهانی مذاکره و همکاری داشته باشیم، فقط هر بار که بحث برگزاری انتخابات وسط می‌آمد و صدای اعتراض برخی منتقدان و نامزدها بلند می‌شد همه یاد فدراسیون‌های جهانی و کمیته بین‌المللی المپیک می‌افتادند، حتی در فوتبال نیز همه شعار مذاکره با فیفا را می‌دهند و معمولاً از نام این نهاد به‌عنوان چماقی برای ساکت کردن منتقدان استفاده می‌کنند.

منتها کمیته ملی المپیک در شرایطی سخت و با ممارست زیاد توانست روزنه‌ای برای مذاکرات خوب و سازنده با شخص توماس باخ ایجاد کند و به اهداف مثبتی هم رسید. اینکه رئیس IOC برای نامه زدن به خزانه‌داری امریکا متقاعد و اتفاقاً نامه‌اش منجر به آزادسازی پول‌های بلوکه شده شود، قطعاً اتفاق بزرگ و مهمی است. این نشان می‌دهد اگر مدیران رده بالای ورزش باتجربه، کاربلد و به‌اصطلاح این کاره باشند، حتی رئیس آلمانی IOC نیز برای همکاری با ایران تلاشش را به کار خواهد گرفت. از طرفی برطرف کردن برخی مشکلات پیش از اعزام کاروان ایران به بازی‌های پاریس نیز در همین راستا انجام شده است.

با توجه به انتشار این خبر و آزاد شدن پول‌های بلوکه شده، انتظار می‌رود دیگر مدیران ورزشی نیز از این موفقیت بزرگ الگو بگیرند و به جای بهانه‌تراشی و شانه خالی کردن از مسئولیت وارد گود مذاکرات بین‌المللی شوند و اگر بلد نیستند، بدون رو دروایسی و ژست گرفتن، فضا را برای ورود مدیران این کاره خالی کنند. بارها پیش آمده فدراسیون‌های جهانی به‌خاطر مشکلات داخلی، اقدام به تعلیق فدراسیون‌های ما کرده‌اند و این اتفاقات برای کشورمان هم هزینه‌های زیادی به همراه داشته است. درحالی که چنین مشکلاتی را می‌توان با مذاکرات رسمی و بین‌المللی حل کرد. همچنین اخبار متناقضی را در خصوص پول‌های بلوکه شده ایران در فیفا و ای‌اف‌سی شنیده‌ایم؛ فدراسیون هر وقت که نیاز دارد این موضوع را پیش می‌کشد و به نفع خودش از آن استفاده می‌کند، حتی مدعی خرید تجهیزات از طریق همین پول‌ها شده، درحالی که هنوز به صورت شفاف تکلیف این پول‌ها مشخص نشده است.

در نهایت اینکه مذاکرات بین‌المللی زمانی مفید و ارزشمند هستند که عایدی برای ورزش و البته کشور داشته باشند. اینکه صرفاً چند عکس یادگاری با رؤسای خارجی بگیریم و با افتخار آنها را در سایت منتشر کنیم، قطعاً فقط به درد پر کردن رزومه کاری می‌خورد، والا دردی از ورزش دوا نمی‌کند. خوشبختانه کمیته ملی المپیک این‌بار ثابت کرد در صورت قدم گذاشتن در مسیر صحیح و استفاده از پتانسیل دیپلماسی ورزشی می‌توان کارهای بزرگ را به سرانجام رساند.

قاب

بازگشت به خانه

حضور پیشکسوتان کشتی در خانه کشتی و مشاهده تمرینات ملی‌پوشان ایران یکی از اقدامات خوب فدراسیون کشتی است. اقدامی که باعث می‌شود هم پیشکسوتان این رشته خود را همیشه کنار کشتی احساس کنند و هم جوان‌ها بتوانند از تجربیات آنها به صورت درست استفاده کنند. این کاری است که دیگر فدراسیون‌ها هم می‌توانند در خصوص تیم‌های ملی خود انجام دهند. تمرین تیم ملی کشتی آزاد ایران دیروز یک میهمان ویژه داشت؛ میهمانی که کنار علیرضا دبیر نشست تا شاهد تمرینات آزادکاران باشد. مردی که با او خاطرات خوبی داریم و حالا می‌خواهد همان خاطرات را پسرش برای کشتی ایران تکرار کند. دیروز فردین معصومی قهرمان سنگین‌وزن جهان در خانه کشتی با دقت مثال‌زدنی تمرینات ملی‌پوشان را دید و حتماً هم نکاتی را که به ذهنش می‌رسید به ملی‌پوشان گوش‌شکسته یادآوری کرد.

آگهی موضوع ماده ۳ قانون و ماده ۱۳ آئین نامه قانون تعیین تکلیف وضعیت ثبتی اراضی و ساختمانهای فاقد سند رسمی

برابر رای شماره ۱۴۰۳۶۰۳۱۰۰۱۶۰۱۲۲۵۸ هیات اول موضوع قانون تعیین تکلیف وضعیت ثبتی اراضی و ساختمانهای فاقد سند رسمی مستقر در واحد ثبتی حوزه ثبت ملک محمود آباد تصرفات مالکانه بلامعارض متقاضی آقای / خانم شهاب شریعتمداری فرزند محمدجواد بشماره شناسنامه ۴ صادره از تهران در ششدانگ یک قطعه زمین با بنای احداثی (کاربری مسکونی - زراعی) به مساحت ۲۷۵.۸۴ متر مربع پلاک ۱۲۳ فرعی از ۵ اصلی بخش ۲ واقع در میرده علیا خریداری از مالک رسمی آقای غلامعلی قاسمی محرز گردیده است. لذا به منظور اطلاع عموم مراتب در دو نوبت به فاصله ۱۵ روز آگهی می شود، در صورتی که اشخاص نسبت به صدور سند مالکیت متقاضی اعتراضی داشته باشند، می توانند از تاریخ انتشار اولین آگهی به مدت دو ماه اعتراض خود را به این اداره تسلیم و پس از اخذ ،رسید ظرف مدت یک ماه از تاریخ تسلیم ،اعتراض دادخواست خود را به مراجع قضایی تقدیم نمایند. بدیهی است در صورت انقضای مدت مذکور و عدم وصول اعتراض طبق مقررات سند مالکیت صادر خواهد شد.

تاریخ انتشار نوبت اول: ۱۴۰۳/۱۰/۲۲
نوبت دوم ۱۴۰۳/۱۱/۰۷ شناسه آگهی:۱۸۶۱۷۰۹
مهدی آزاد– مدیر واحد ثبتی حوزه ثبت ملک محمود آباد

آگهی موضوع ماده ۳ قانون و ماده ۱۳ آئین نامه قانون تعیین تکلیف وضعیت ثبتی اراضی و ساختمانهای فاقد سند رسمی

برابر رای شماره ۱۴۰۳۶۰۳۱۰۰۱۶۰۱۱۷۷۹ هیات اول /دوم موضوع قانون تعیین تکلیف وضعیت ثبتی اراضی و ساختمانهای فاقد سند رسمی مستقر در واحد ثبتی حوزه ثبت ملک محمود آباد تصرفات مالکانه بلامعارض متقاضی آقای / خانم مریم زاهدیان فرزند اله قلی بشماره شناسنامه ۲۶۴۰۵ صادره از آمل در شش دانگ یک باب خانه به مساحت ۲۰۰ متر مربع پلاک ۱۸۵۳ فرعی از ۱۱۸۲ فرعی از ۳۰ اصلی مفروز واقع در بخش ۱۱ محمود آباد که متقاضی خود مالک رسمی مشاعی بوده محرز گردیده است. لذا به منظور اطلاع عموم مراتب در دو نوبت به فاصله ۱۵ روز آگهی می شود ،در صورتی که اشخاص نسبت به صدور سند مالکیت متقاضی اعتراضی داشته باشند، می توانند از تاریخ انتشار اولین آگهی به مدت دو ماه اعتراض خود را به این اداره تسلیم و پس از اخذ ،رسید ظرف مدت یک ماه از تاریخ تسلیم ،اعتراض دادخواست خود را به مراجع قضایی تقدیم نمایند. بدیهی است در صورت انقضای مدت مذکور و عدم وصول اعتراض طبق مقررات سند مالکیت صادر خواهد شد.

تاریخ انتشار نوبت اول: ۱۴۰۳/۱۰/۲۲
نوبت دوم ۱۴۰۳/۱۱/۰۷ شناسه آگهی:۱۸۶۱۷۱۲
مهدی آزاد– مدیر واحد ثبتی حوزه ثبت ملک محمود آباد

آگهی موضوع ماده ۳ قانون و ماده ۱۳ آئین نامه قانون تعیین تکلیف وضعیت ثبتی اراضی و ساختمانهای فاقد سند رسمی

برابر رای شماره ۱۴۰۳۶۰۳۱۰۲۰۱۶۰۱۲۳۸۳ هیات اول موضوع قانون تعیین تکلیف وضعیت ثبتی اراضی و ساختمانهای فاقد سند رسمی مستقر در واحد ثبتی حوزه ثبت ملک محمود آباد تصرفات مالکانه بلامعارض متقاضی آقای / خانم زهرا غلامی فرزند غلامحسین بشماره شناسنامه ۵۲۱ صادره از محمودآباد در ششدانگ یک قطعه زمین با بنای احداثی (کاربری زراعی) به مساحت ۱۹۴۶.۳۰ متر مربع از پلاک ۳۴۷ فرعی از ۲۰ اصلی بخش ۲ واقع در فرامده خریداری از مالک رسمی آقای علی محمد عباسی محرز گردیده است. لذا به منظور اطلاع عموم مراتب در دو نوبت به فاصله ۱۵ روز آگهی می شود ، در صورتی که اشخاص نسبت به صدور سند مالکیت متقاضی اعتراضی داشته باشند ، می توانند از تاریخ انتشار اولین آگهی به مدت دو ماه اعتراض خود را به این اداره تسلیم و پس از اخذ ،رسید ظرف مدت یک ماه از تاریخ تسلیم ،اعتراض دادخواست خود را به مراجع قضایی تقدیم نمایند. بدیهی است در صورت انقضای مدت مذکور و عدم وصول اعتراض طبق مقررات سند مالکیت صادر خواهد شد.

تاریخ انتشار نوبت اول: ۱۴۰۳/۱۰/۲۲
نوبت دوم ۱۴۰۳/۱۱/۰۷ شناسه آگهی:۱۸۶۱۷۱۴
مهدی آزاد– مدیر واحد ثبتی حوزه ثبت ملک محمود آباد

مرگ جویندگان گنج پس از ۵ سال کندن تونل

ریزش تونل راز جویندگان گنج را که از پنج سال قبل با حفر تونل حوالی یکی از روستاهای کامیاران به دنبال یافتن گنج بودند، برملا کرد. در جریان حادثه یکی از جویندگان گنج جان باخت و نفر دوم گرفتار شد. گزارشی درباره کشف احتمالی عتیقه گزارش نشده‌است.

نیمه‌شب دوم بهمن‌ماه، مأموران پلیس و امدادگران شهرستان کامیاران بعد از دریافت ریزش آوار در تونل حفر شده در روستای سرینآب در محل حاضر شدند. بررسی‌های اولیه نشان داد دو جوینده گنج اهل شهرستان‌های کامیاران و روانسر از چند سال قبل برای یافتن گنج در حال حفاری بوده‌اند که به یک‌باره تونل ریزش می‌کند و یکی از آنها میان آوار گرفتار می‌شود. مردی که پلیس را با خبر کرده‌بود، گفت: من صاحب باغی در نزدیکی محل حفاری هستم و همراه یکی از دوستانم در حال حفاری برای یافتن گنج بودیم. او شب گذشته برای حفاری وارد تونل شده‌بود، اما وقتی دیدم خبری از او نشد، نگران و وارد تونل شدم که خودم هم گرفتار شدم و به پلیس خبر دادم.

کیانوش ثقفی‌نیا، فرماندار کامیاران به مهر گفت: دو نفر از حفاران داخل تونل گیر افتاده‌بودند که با تلاش نیروهای امدادی یک نفر آنها نجات پیدا کرد، اما نفر دوم داخل تونل حبس شده بود. به دلیل عمق زیاد تونل و تجمع گاز داخل آن تیم‌های آتش‌نشانی امکان ورود به عمق تونل را نداشتند، از این‌رو روز چهارم بهمن ماه یک تیم غارنوردی از همدان به تیم‌های آتش‌نشانی سنندج و کامیاران ملحق شدند و جست‌وجو برای فرد مفقود شده ادامه یافت. بعد از چندین ساعت تلاش دستگاه‌های امدادرسان پیکر جوان ۳۹ ساله در عمق ۵۰ تا ۶۰ متری تونل پیدا شد.

سعدالله نوری، رئیس اداره میراث فرهنگی کامیاران گفت: این حفاری غیرمجاز در مسیری به طول ۱۲ متر حفاری عمودی و ۵۰ متر حفاری افقی انجام شده‌بود. یکی از همدستان اعضای باند که در بازداشت به سر می‌برد، مدعی شده حدود پنج سال است مشغول این کار بودند و خاک حفاری را در یک مرغداری اطراف روستا دپو می‌کردند.

سیدحسین حسینی، رئیس کل دادگستری کردستان هم از ورود دستگاه قضا به موضوع خبر داد و گفت: تحقیقات تکمیلی در خصوص شناسایی همدستان احتمالی این افراد نیز ادامه دارد.

۱۰ کشته و زخمی در واژگونی پژو

واژگونی سواری پژوپارس در جاده جیرفت به عنبرآباد، پنج کشته و پنج زخمی برجای گذاشت.

رئیس اورژانس جیرفت گفت: امدادگران بعد از دریافت خبر سانحه رانندگی در محور جیرفت به عنبرآباد در محل حاضر شدند. بررسی‌ها نشان داد خودروی سواری پژوپارس از محور اصلی منحرف و واژگون شده است. همچنین معلوم شد خودرو حامل ۱۰ سرنشین بود که پنج نفر از آنها به دلیل شدت جراحت در محل فوت شده بودند و پنج نفر هم که زخمی شده بودند به مراکز درمانی منتقل شدند. پلیس علت حادثه را سرعت غیرمجاز اعلام کرد.

مرگ ۸ عضو یک خانواده در تصادف

هشت عضو یک خانواده در تصادف دو خودروی پژو در جنوب کرمان جان باختند.

سرهنگ بهروز خانپور، رئیس عملیات ویژه پلیس راه راهور فراجا گفت: مأموران پلیس بعد از دریافت خبر سانحه رانندگی در یکی از محورهای روستایی جنوب کرمان در محل حاضر شدند.

بررسی‌ها نشان داد سانحه رانندگی بین دو خودروی سواری پژو پارس و پژو ۴۰۵ که ۱۰ سرنشین آن اعضای یک خانواده بودند، اتفاق افتاد. بررسی‌های بعدی نشان داد هشت سرنشین دو خودرو که سه کودک ۲، ۷ و ۱۰ ساله بین آنها بودند، جان باخته‌اند و دو سرنشین دیگر که وضعیت‌شان وخیم بود به مرکز درمانی منتقل شدند. علت حادثه در دست بررسی است.

قتل مرد سه زنه به دست زن سومش

■ **آرمین بینا**

زن میانسالی که با همدستی پسر مورد علاقه‌اش شوهرش را به قتل رسانده‌بود، بازداشت شد و ماجرا را شرح داد.

اسفندماه سال گذشته پسر جوانی در تهران به‌اداره پلیس رفت و از گم شدن ناگهانی پدر میانسالش به نام اکبر شکایت کرد.

وی در توضیح ماجرا گفت: «پدرم راننده است و با تاکسی‌اش در تهران مسافرکشی می‌کند. او خانه‌اش حوالی خیابان سبلان است و الان با همسر سومش زندگی می‌کند. همسر اولش را سال‌های قبل به خاطر اختلافی که داشت، طلاق داده‌بود و مادرم که همسر دومش بود هم سرطان گرفت و فوت کرد و به همین خاطر چند سال قبل با دختری به نام فتانه ازدواج کرد. یک روز قبل به خانه پدرم رفتم، تاکسی‌اش در پارکینگ پارک بود، اما خودش در خانه نبود. نامادری‌ام به من گفت پدرم برای انجام کاری به بازار رفته‌است و پس از این هم تلفن همراهش خاموش شد. امروز نامادری‌ام گفت پدرم به خانه برنگشته و نگران او است و به همین خاطر به اداره پلیس آمدم تا کمک کنید پدرم را پیدا کنیم و ما را از نگرانی نجات دهید.»

■ **کشف جسد**

با شکایت پسر جوان پرونده به دستور بازپرس جنایی در اختیار تیمی از کارآگاهان پلیس آگاهی قرار گرفت. مأموران پلیس تحقیقات خود را برای پیدا کردن ردی از راننده تاکسی گمشده آغاز کردند، اما هیچ سرنخی از وی پیدا نکردند. بدین ترتیب مشخصات مرد گمشده در اختیار گشت‌های پلیس و پزشکی قانونی قرار گرفت. جست‌وجو کارآگاهان جنایی همچنان ادامه داشت تا اینکه چند روز بعد با خبر شدند، مأموران پلیس در بیابان‌های اطراف جاده قم جسد مردی را کشف کرده‌اند که شباهت زیادی به راننده تاکسی دارد. آنطور که به کارآگاهان جنایی خبر رسید، مرد چوپانی هنگام چرای گوسفندانش جسد پتو پیچ شده مرد میانسالی را که با لباس بیرون بوده کشف کرده و به پلیس خبر داده‌است.

■ **شناسایی**

با اعلام این خبر و از آنجایی که جسد کشف شده از نظر ظاهری با مرد گمشده مطابقت داشت، خانواده وی به پزشکی قانونی دعوت شدند و جسد پدرشان را شناسایی کردند. شناسایی جسد مرد گمشده پرونده را وارد مرحله تازه‌ای کرد و از سوی دیگر پزشکی قانونی هم پس از انجام آزمایش اعلام کرد راننده تاکسی بر اثر مسمومیت دارویی به قتل رسیده‌است، بنابراین کارآگاهان اداره دهم پلیس آگاهی برای شناسایی عامل یا عاملان قتل وارد عمل شدند.

در نخستین شاخه از تحقیقات همسر سوم مقتول به نام فتانه اعلام کرد روز حادثه شوهرش برای کار بانکی از خانه خارج شده‌است و خبر ندارد چه کسی و به چه دلیلی او را به قتل رسانده‌است. فرزندان مقتول هم در تحقیقات پلیسی اعلام کردند پدرشان با کسی اختلافی نداشته و به کسی هم مظنون نیستند.

■ **ازدواج مجدد**

تحقیقات میدانی برای شناسایی عامل یا عاملان قتل ادامه داشت، اما مأموران ردی از متهمان پیدا نکردند تا اینکه دی ماه امسال مأموران پلیس با خبر شدند فتانه مدتی قبل با مرد جوانی به نام کیوان ازدواج و خانه‌اش را به شهرستان کاشان منتقل کرده‌است. بررسی‌های فنی نشان داد فتانه قبل از حادثه هم با کیوان ارتباط تلفنی و پیامکی داشته است. سرنخ‌های به دست آمده حکایت از آن داشت فتانه به احتمال زیاد با همدستی کیوان در قتل شوهرش دست داشته و با صحنه‌سازی، مأموران را فریب داده‌است. بدین ترتیب فتانه و شوهر جدیدش بازداشت و به اداره پلیس تهران منتقل شدند.

■ **اعتراف**

دو مظنون پس از انتقال به اداره آگاهی ابتدا جرم خود را منکر شدند، اما وقتی با دلایل و شواهد روبه‌رو شدند، به قتل اعتراف کردند. فتانه در بازجویی‌ها اعتراف کرد از رفتارهای شوهرش خسته شده‌بود و در نهایت با همدستی پسر مورد علاقه‌اش نقشه جنایت را طراحی و اجرا و پس از حادثه هم با پسر مورد علاقه‌اش ازدواج کرده‌است. کیوان هم در بازجویی‌ها با اظهار پشیمانی به جرم خود اعتراف و اظهارات فتانه را تأیید کرد. دو متهم در ادامه برای تحقیقات بیشتر به دستور بازپرس جنایی در اختیار کارآگاهان اداره دهم پلیس آگاهی قرار گرفتند.

■ **خیلی پشیمانم**

فتانه زن میانسالی است که پس از قتل شوهرش وقتی تصور می‌کند آب‌ها از آسیاب افتاده تصمیم می‌گیرد با همدستش ازدواج کند، اما الان که بازداشت شده می‌گوید خیلی پشیمانم.

فتانه چرا شوهرت را به قتل رساندی؟

اشتباه کردم.

اختلاف داشتی؟

بله. ما با هم اختلاف داشتیم. او خیلی بداخلاق بود و دست بزن داشت و همیشه مرا کتک می‌زد. از دست رفتارها و کارهای او خسته شده بودم و دنبال راهی بودم از دستش خلاص شوم.

چرا جدا نشدی؟

من با اختیار خودم با او ازدواج نکردم که بخواهم جدا شوم. اصلاً او را نمی‌خواستم و با اصرار خانواده‌ام با او ازدواج کردم.

چرا؟

واقعیتش چندین سال قبل با پسر جوانی به کیوان در میهمانی آشنا شدم و با هم ارتباط برقرار کردیم. ما عاشق هم شدیم و قرار گذاشتیم با هم ازدواج کنیم، اما خانواده‌ام مخالفت کردند. من خیلی به کیوان علاقه داشتم و او هم به من علاقه داشت و در نهایت هم به خواستگاری‌ام آمد. کیوان وضع مالی خوبی نداشت و خانواده‌ام جواب رد دادند و گفتند باید با فردی ازدواج کنم که وضع مالی خوبی داشته‌باشد و دستش به دهانش برسد. به هر حال ما به هم نرسیدیم و سال ۱۹۴ اکبر که وضع مالی‌اش خوب بود به خواستگاری‌ام آمد. با اینکه زن اولش را طلاق داده‌بود و زن دومش هم فوت کرده بود، خانواده‌ام به او جواب مثبت دادند و ما با هم ازدواج کردیم، اما من او را دوست نداشتم.

به همین دلیل او را به قتل رساندی؟

نه. به خاطر اینکه همیشه مرا کتک می‌زد و اذیتم می‌کرد. وقتی دوباره با کیوان آشنا شدم این تصمیم را گرفتم. البته می‌دانم تصمیم اشتباهی گرفتم.

چطوری دوباره کیوان را پیدا کردی؟

مدتی قبل از حادثه، از طریق فضای مجازی کیوان را پیدا کردم. ما با هم ارتباط تلفنی و پیامکی داشتیم و به او گفتم که شوهرم مرا کتک می‌زند و سرطان هم دارد و از او خواستم کاری کند زودتر از دستش خلاص شوم و او هم به من کمک کرد.

کیوان چه کمکی کرد؟

او تعدادی قرص متادون خرید و به من داد و من هم قرص‌ها را داخل چایی حل کردم و به شوهرم دادم. وقتی فوت کرد با کمک کیوان جسد را پتوپیچ کردیم و با خودروی کیوان جسد را به بیابان‌های اطراف جاده قم بردیم و در آنجا رها کردیم.

فکر نمی‌کردی دستت رو شود؟

نه. به همین خاطرهم چند ماهی ارتباطم را با کیوان قطع کردم و بعد از نه ماه که تصور کردم آب‌ها از آسیاب افتاده با کیوان ازدواج کردم و محل سکونت‌مان را هم به شهر کاشان بردیم تا ردی از خودمان به جای نگذاریم، اما مأموران پلیس آخر دست ما را رو کردند و گرفتار شدیم.

قتل بر سر نوازندگی در پارک

■ **غلامرضا مسکنی**

مردی که متهم است در اعتراض به نوازندگی در پارک قیطریه یکی از تماشاگران را به قتل رسانده است، بازداشت شد.

عصر روز چهارشنبه سوم مردادماه امسال به مأموران پلیس تهران خبر رسید چند پسر جوان در بوستان قیطریه در یکی از خیابان‌های شمالی درگیری خونینی را رقم زده‌اند.

وقتی مأموران به محل حادثه رسیدند، دریافتند در جریان این درگیری، پسر جوانی با چاقوی یکی از طرفین درگیری به شدت زخمی و برای درمان به بیمارستان منتقل شده‌است. بدین ترتیب مأموران راهی بیمارستان شدند و ساعتی بعد مسئولان بیمارستان اعلام کردند تلاش تیم پزشکی برای نجات جان پسر زخمی به نام پیمان نتیجه‌ای نداده و وی بر اثر شدت خونریزی به کام مرگ رفته است.

■ **آهنگ شاد، آهنگ غمگین**

با اعلام خبر قتل پسر جوان، قاضی حسین گودرزی، بازپرس ویژه قتل دادسرای امور جنایی تهران همراه تیمی از کارآگاهان اداره دهم پلیس آگاهی به محل حادثه رفتند و تحقیقات خود را آغاز کردند.

بررسی‌ها نشان داد مقتول ساعتی قبل به هواخواهی از گروه نوازندگان دوره‌گرد در پارک قیطریه با چند پسر جوان درگیر شده و با ضربه چاقوی یکی از آنها به قتل رسیده است. تحقیقات حکایت از آن داشت گروهی از نوازندگان دوره‌گرد در حال اجرای موسیقی بودند که قاتل و دوستانش به این گروه اعتراض می‌کنند و از آنها می‌خواهند آهنگ شاد بخوانند و همین موضوع باعث درگیری خونین می‌شود.

■ **شاهدان**

یکی از اعضای گروه نوازندگان دوره‌گرد به عنوان شاهد حادثه گفت: «ساعتی قبل از حادثه، من و اعضای گروه برای اجرای موسیقی به بوستان قیطریه رفتیم و در حال اجرای قطعاتی بودیم که پنج، شش پسر جوان با موتورسیکلت وارد بوستان شدند. افراد زیادی دور ما حلقه زده بودند و ما هم در حال نواختن بودیم که یکی از همان گروه پسرهای جوان به ما اعتراض کرد و گفت آهنگ غمگین نخوانیم و آهنگ شاد بخوانیم. به او گفتیم قطعات به ترتیب اجرا می‌شوند و اگر صبر کنند آهنگ‌های شاد هم اجرا می‌شود. همه تماشاچیان از کار ما راضی بودند و ما را تشویق می‌کردند، اما گروه تازه رسیده با صحبت‌ها و اعتراض‌هایشان مانع اجرا می‌شدند. یکی از تماشاچیان که پسر جوانی بود به هواخواهی از ما از پسران جوان خواست دخالت نکنند تا ما قطعات موسیقی را به ترتیب اجرا کنیم. همین موضوع باعث درگیری آنها شد و یکی از آنها که او را بنیامین صدا می‌زدند به پسر جوان گفت دخالت نکند و بعد هم با چاقو ضرباتی به پسر جوان زد. وقتی مقتول خونین روی زمین افتاد همه آنها با موتورسیکلت‌هایشان از محل فرار کردند.»

■ **مست بودیم**

با به دست آمدن این اطلاعات، مأموران تحقیقات خود را برای شناسایی و دستگیری متهمان آغاز و مدتی بعد پنج نفر از اعضای درگیری را بازداشت کردند، اما بنیامین همچنان فراری بود.

متهمان در بازجویی‌ها به درگیری خونین اعتراف کردند و مدعی شدند روز حادثه همگی مست بودند و برای تفریح به بوستان قیطریه آمده بودند که بنیامین با چاقو پسر جوان را به قتل رساند.

بدین ترتیب بنیامین به عنوان قاتل فراری تحت تعقیب قرار گرفت که مشخص شد او پس از قتل از تهران فرار کرده‌است. همچنین مشخص شد وی برای اینکه شناسایی نشود با هویت‌های جعلی از این شهر به شهر دیگر فرار می‌کند. تحقیقات برای دستگیری متهم ادامه داشت تا اینکه چند روز قبل به مأموران پلیس خبر رسید قاتل فراری به تهران برگشته و به خانه خواهرش رفته است. بنابراین مأموران به خانه خواهر متهم رفتند و بنیامین را بازداشت و به اداره پلیس منتقل کردند.

متهم در حالی که همه شواهد و دلایل و حتی اعترافات همدستانش و شاهدان حکایت از آن دارد که مرتکب قتل شده، جرم خود را انکار می‌کند. تحقیقات از بنیامین برای برملا شدن زوایای پنهان حادثه ادامه دارد.

یادداشت

تاوان خروج از معیار اخلاقی

حسین فصیحی
دبیر گروه حوادث

زندگی‌های مشترک بسیاری بر مدار بی‌اخلاقی جریان دارد که در مواردی بروز یک اتفاق پرده از این بی‌اخلاقی‌ها برمی‌دارد. خارج شدن از معیارهای اخلاقی در زندگی مشترک، مرزهای جغرافیایی هم نمی‌شناسد و هر جای جهان که رقم بخورد، مورد سرزنش قرار می‌گیرد. با این حال در وضعیت موجود و در جریان عبور از دوران سنت، با جابه‌جایی مرزهای اخلاقی مواجه هستیم که منجر به بروز مفسده‌های بسیاری در جامعه شده است. دوران سنت با تأکید بر آموزه‌های دینی و اخلاقی با تاب‌آوری جریان‌های زندگی همراه بود که در آن طلاق و خیانت به زندگی مشترک به ندرت رقم می‌خورد، اما با ورود پدیده‌های نوظهور به زندگی اجتماعی، زمینه بروز انحراف‌های اخلاقی در جامعه شیوع پیدا کرد. گاه این انحراف‌ها با مهارت‌های طرفین برای حفظ روابط دنبال می‌شود و گاه با یک اتفاق به یک فاجعه ختم می‌شود. ما پرونده‌های بسیاری با موضوع همسرکشی منتشر می‌کنیم که در جریان آن، خیانت یکی از زوجین منجر به خشونت و در مواردی باعث وقوع قتل می‌شود. روشن است پرونده‌های زیادی هم هست که به بروز جرائم جنایی ختم نمی‌شود و به دلیل حفظ آبروی خانوادگی گاه به جدایی ختم می‌شود یا با اصرار یکی از طرفین به طرح شکایت و بازداشت فرد خیانتکار منجر می‌شود. چند روز قبل خبری منتشر شد که در جریان آن زن و مرد خیانتکاری به اعدام محکوم شدند. زن جوان اعتراف کرده بود دوست داشته بچه‌هایش صاحب ژن خوب شوند برای همین با رئیس شرکتی که در آن کار می‌کرده وارد رابطه شده و از او صاحب دو فرزند می‌شود که شوهرش به ماجرا مظنون و راز سیاه زن جوان برملا می‌شود.

بررسی پرونده‌های شکل گرفته نشان می‌دهد عمده زنان به دلیل خشونت شوهران خود وارد رابطه‌های پنهانی می‌شوند. معضلات اقتصادی، ازدواج اجباری، اعتیاد شوهر به مصرف موادمخدر، بی‌توجهی و بدگمانی هم از عمده دلایلی هستند که سبب می‌شود زنان به دنبال گوش شنوایی برای درددل‌های خود باشند. وابستگی ایجاد شده در جریان این روابط منجر به برقراری روابط جنسی و در مواردی طرح سناریوی قتل شوهر می‌شود. گاهی هم برملا شدن این روابط باعث می‌شود شوهران دست به قتل شریک زندگی خود بزنند.

آموزه‌های دینی و اخلاقی همواره خانواده‌ها را به پایبندی اصول دینی و اخلاقی دعوت می‌کند، با این حال بروز این مفسده‌ها در جامعه نشان می‌دهد کانون‌های خانواده دستخوش آسیب‌هایی شده که با حرف و شعار نمی‌شود از بروز بیشتر آن جلوگیری کرد، چراکه از یک‌سو برای «فهم» اخلاق و «پایبندی» به زندگی باید به چیزی بیش از تبلیغ توجه کرد و از دیگر سو به عواملی که باعث سقوط اخلاقی در زندگی مشترک می‌شود، بیشتر توجه کرد.

کودک خردسال زندگی بخشید

اعضای بدن دختربچه خردسال اهل شهرستان زرند که مرگ مغزی شده بود به بیماران نیازمند اهدا شد.

کودک دو و نیم ساله که رستا قلی‌زاده نام داشت و اهل شهرستان زرند بود، ۲۶ دی‌ماه به علت بیماری تشنج در بخش آی‌سی‌یو اطفال بیمارستان افضلی‌پور بستری و مرگ مغزی شد. پس از تأیید مرگ مغزی این کودک توسط گروه متخصصان و دریافت رضایت اهدای عضو از خانواده، تحت عمل جراحی قرار گرفت و بعد از برداشت کلیه‌ها و کبد، اعضای بدنش برای پیوند به بیماران نیازمند به شیراز منتقل شد. دکتر پیمان کارنما، مسئول واحد فراهم‌آوری اعضای پیوندی دانشگاه علوم پزشکی کرمان گفت: کبد و کلیه‌های زنده‌یاد «رستا» به دو بیمار زندگی دوباره بخشید.

قتل موتورسوار با ضربات چوب

مردی که یکی از شرکت‌کنندگان را در نزاع در شهرستان نظرآباد با ضربات چوب به قتل رسانده، بازداشت شد.

سرهنگ حکمت‌اله شجاعی، رئیس آگاهی استان البرز گفت: مأموران پلیس شهرستان نظرآباد بعد از دریافت گزارش نزاع در یکی از روستاهای اطراف در محل حاضر شدند.

بررسی‌ها نشان داد که موتورسواری ۲۵ ساله که با ضربات جسم سخت به سرش مصدوم و به مرکز درمانی منتقل شده‌بود، به دلیل شدت جراحت فوت شده‌است. همزمان با انتقال جسد به پزشکی قانونی مأموران عامل قتل را شناسایی و بازداشت کردند. متهم ۲۳ ساله در بازجویی‌ها به قتل اعتراف کرد و گفت: من در جریان نزاع حضور داشتم. من و مقتول از قبل با هم اختلاف شخصی داشتیم و زمانی که درگیری بالا گرفت، مقتول سوار موتورش شد و فرار کرد. من هم او را دنبال کردم و با چوب به سر و پهلویش ضربه زدم و فرار کردم که فوت شد. بررسی‌های بیشتر در این‌باره جریان دارد.

آگهی موضوع ماده ۳ قانون و ماده ۱۳ آئین نامه قانون تعیین تکلیف وضعیت ثبتی اراضی و ساختمانهای فاقد سند رسمی

برابر رای شماره ۱۴۰۳۶۰۳۱۰۰۱۶۰۱۱۴۹۰ هیات اول موضوع قانون تعیین تکلیف وضعیت ثبتی اراضی و ساختمانهای فاقد سند رسمی مستقر در واحد ثبتی حوزه ثبت ملک محمود آباد تصرفات مالکانه بلامعارض متقاضی آقای محسن طالبی فرزند فرج اله بشماره شناسنامه ۹۷ صادره از در یک باب خانه / یک قطعه زمین مزروعی /یک قطعه باغ به مساحت ۴۴۱.۵ متر مربع پلاک ۴۰۱۸ فرعی از ۹۹ فرعی از ۱۱۸ اصلی واقع در بخش ۲ محمودآباد که متقاضی خود مالک رسمی بوده محرز گردیده است. لذا به منظور اطلاع عموم مراتب در دو نوبت به فاصله ۱۵ روز آگهی می شود، در صورتی که اشخاص نسبت به صدور سند مالکیت متقاضی اعتراضی داشته باشند، می توانند از تاریخ انتشار اولین آگهی به مدت دو ماه اعتراض خود را به این اداره تسلیم و پس از اخذ رسید ظرف مدت یک ماه از تاریخ تسلیم ،اعتراض دادخواست خود را به مراجع قضایی تقدیم نمایند. بدیهی است در صورت انقضای مدت مذکور و عدم وصول اعتراض طبق مقررات سند مالکیت صادر خواهد شد.

تاریخ انتشار نوبت اول: ۱۴۰۳/۱۰/۲۲
نوبت دوم ۱۴۰۳/۱۱/۰۷ شناسه آگهی:۱۸۶۱۶۷۱
مهدی آزاد– مدیر واحد ثبتی حوزه ثبت ملک محمود آباد

آگهی موضوع ماده ۳ قانون و ماده ۱۳ آئین نامه قانون تعیین تکلیف وضعیت ثبتی اراضی و ساختمانهای فاقد سند رسمی

برابر رای شماره ۱۴۰۳۶۰۳۱۰۰۱۶۰۱۲۹۶۴ هیات اول موضوع قانون تعیین تکلیف وضعیت ثبتی اراضی و ساختمانهای فاقد سند رسمی مستقر در واحد ثبتی حوزه ثبت ملک محمود آباد تصرفات مالکانه بلامعارض متقاضی آقای / خانم حسین طهماسب پور فرزند علی بشماره شناسنامه ۵۲ صادره از آمل در ششدانگ یک قطعه زمین با بنای احداثی جهت تجمیع با پلاک ۳۶۴۰ و ۴۱۹۵ فرعی از ۳۶ اصلی بخش ۲ به مساحت ۲۰.۵۰ متر مربع پلاک ۴۴۰۸ فرعی از ۳۶ اصلی بخش ۲ واقع در سرخرود خریداری از مالک رسمی آقای حسین طهماسب پور محرز گردیده است ،لذا به منظور اطلاع عموم مراتب در دو نوبت به فاصله ۱۵ روز آگهی می شود، در صورتی که اشخاص نسبت به صدور سند مالکیت متقاضی اعتراضی داشته باشند ،می توانند از تاریخ انتشار اولین آگهی به مدت دو ماه اعتراض خود را به این اداره تسلیم و پس از اخذ ،رسید ظرف مدت یک ماه از تاریخ تسلیم ،اعتراض دادخواست خود را به مراجع قضایی تقدیم نمایند. بدیهی است در صورت انقضای مدت مذکور و عدم وصول اعتراض طبق مقررات سند مالکیت صادر خواهد شد.

تاریخ انتشار نوبت اول: ۱۴۰۳/۱۰/۲۲
نوبت دوم ۱۴۰۳/۱۱/۰۷ شناسه آگهی:۱۸۶۱۶۸۳
مهدی آزاد– مدیر واحد ثبتی حوزه ثبت ملک محمود آباد

آگهی موضوع ماده ۳ قانون و ماده ۱۳ آئین نامه قانون تعیین تکلیف وضعیت ثبتی اراضی و ساختمانهای فاقد سند رسمی

برابر رای شماره ۱۴۰۳۶۰۳۱۰۰۱۶۰۱۱۷۷۷ هیات اول موضوع قانون تعیین تکلیف وضعیت ثبتی اراضی و ساختمانهای فاقد سند رسمی مستقر در واحد ثبتی حوزه ثبت ملک محمود آباد تصرفات مالکانه بلامعارض متقاضی آقای عقیل صادقی فرزند شیرافکن بشماره شناسنامه ۶ صادره از محمودآباد در شش دانگ یک باب خانه به مساحت ۶۴۷ متر مربع پلاک ۴۴۱۴ فرعی از پلاک ۳۶ اصلی واقع در بخش ۲ محمود آباد خریداری از مالک رسمی فاطمه صغری عبدی محرز گردیده است لذا به منظور اطلاع عموم مراتب در دو نوبت به فاصله ۱۵ روز آگهی می شود، در صورتی که اشخاص نسبت به صدور سند مالکیت متقاضی اعتراضی داشته باشند ،می توانند از تاریخ انتشار اولین آگهی به مدت دو ماه اعتراض خود را به این اداره تسلیم و پس از اخذ رسید ظرف مدت یک ماه از تاریخ تسلیم ،اعتراض دادخواست خود را به مراجع قضایی تقدیم نمایند. بدیهی است در صورت انقضای مدت مذکور و عدم وصول اعتراض طبق مقررات سند مالکیت صادر خواهد شد.

تاریخ انتشار نوبت اول: ۱۴۰۳/۱۰/۲۲
نوبت دوم ۱۴۰۳/۱۱/۰۷ شناسه آگهی:۱۸۶۱۶۸۷
مهدی آزاد– مدیر واحد ثبتی حوزه ثبت ملک محمود آباد

گزارش یک

موضع اقتدار حماس در تبادل اسرا

اسرائیلی‌ها از خانواده‌های فلسطینی در جنین تعهد گرفته‌اند که در جریان تبادل اسرا شادی نکنند!

مرحله دوم مبادله اسرا بین حماس و رژیم صهیونیستی دیروز انجام شد و طی آن ۲۰۰ فلسطینی در ازای تحویل چهار زن صهیونیست آزاد شدند که فلسطینیان در غزه و کرانه باختری به خاطر این پیروزی به جشن و شادی پرداختند؛ مبادله‌ای که با حضور قدرتمندگردان‌های القسام در سراسر غزه انجام شد تا هشداری به سران تل‌آویو باشد که مقاومت با جذب هزاران نیروی جدید در اوج اقتدار در کمین دشمن نشسته است. این دور تبادل هم بدون چالش نبود و کابینه نتانیاهو با اصرار بر آزادی یک اسیر خاص، به دنبال ایجاد اخلال در توافق بود.

به گزارش «جوان»، در شرایطی که کابینه تندرو بنیامین نتانیاهو، نخست‌وزیر صهیونیستی سعی دارد به هر نحوی شده حماس را ناقض توافق آتش‌بس در غزه نشان دهد، دومین دور مبادله اسرا هم روز شنبه با وجود دردسرهای نسبی انجام شد و در این میان، جنبش حماس در میدان فلسطین در شهر غزه، چهار اسیر اسرائیلی را به عنوان بخشی از توافق مبادله با اسرائیل به تیم‌های صلیب سرخ تحویل داد. این چهار زن که از سربازان ارتش اسرائیل بودند، با لباس نظامی و در میان تشویق حاضران در سکویی که برای تحویل به صلیب سرخ تعبیه شده بود، ظاهر شدند. به گزارش اسکای‌نیوز، همچنین تعداد زیادی دوربین در محل وجود داشت و فیلمبرداری نیز از طریق پهپادهای حماس انجام می‌شد. روند تحویل نیز دارای نوعی سازماندهی بود که برخلاف دفعه قبل مانع از تماس اسرا با جمعیت حاضر در مراسم تحویل شد. ارتش صهیونیستی نیز اعلام کرد که این چهار زن را از صلیب سرخ تحویل گرفته و آنها با خانواده‌هایشان ملاقات کرده‌اند و تحت ارزیابی اولیه پزشکی قرار خواهند گرفت.

متعاقب آن، رژیم صهیونیستی نیز بنا به توافقات انجام شده ۲۰۰ اسیر فلسطینی را آزاد کرد. اتوبوس‌های حامل اسرای فلسطینی از زندان اوفر در اسرائیل به سمت شهر رام‌الله حرکت کردند. به گزارش روزنامه الشرق، دفتر اطلاع رسانی اسرای فلسطینی اعلام کرد کاروان اسرای آزاد شده وارد شهر بیتونیه در رام‌الله شد. در میان ۲۰۰ اسیر فلسطینی که آزاد شدند، ۷۹ زندانی حبس ابد و ۱۶ زندانی از غزه حضور دارند. همچنین ۷۰ اسیری که تل‌آویو آنها را تهدید برای امنیت خود اعلام کرده است، به مقاصد مختلف از جمله مصر منتقل خواهند شد. توزیع ۲۰۰ زندانی بر اساس وابستگی حزبی به این صورت است که ۱۳ زندانی متعلق به حماس، ۲۶ زندانی متعلق به جنبش فتح، ۲۹ زندانی به جهاد اسلامی، سه نفر به جبهه مردمی، یک نفر متعلق به جبهه دموکراتیک و چهار زندانی نیز بدون وابستگی سازمانی هستند.

نکته قابل تأمل در مبادله اسرا، نوع برخورد حماس و رژیم صهیونیستی در نحوه نگهداری اسرای دشمن بود. در دو مرحله تبادل اسرا در سرزمین‌های اشغالی، تصاویری که از اسرای اسرائیلی منتشر شده نشان می‌دهد که مبارزان القسام با این اسرا رفتار انسانی داشته‌اند و اظهارات این افراد نیز نشان می‌دهد که فلسطینیان با آنها برخورد خشونت‌آمیز نداشته‌اند. خوش و بش اسرای اسرائیلی با نیروهای مقاومت هنگام ترک غزه نیز نشان می‌دهد که این افراد خاطرات خیلی بدی از حضور در دوران اسارت ندارند. اما در نقطه مقابل، چهره‌های اسرای فلسطینی که سال‌ها در بند صهیونیست‌ها بودند استفاده از خشونت و شکنجه‌ها را بازگو می‌کند و سخنان تکان‌دهنده زنان آزاد شده نیز حکایت از این مسئله دارد که رفتار اشغالگران با اسرا غیرانسانی بوده است.

■ بهانه‌جویی اسرائیل

هرچند حماس به تعهداتش ذیل توافق آتش‌بس عمل کرده و اکثر شهروندان اسرائیلی نیز به آن اذعان دارند با این حال کابینه افراطی نتانیاهو با بهانه‌های واهی، مسیر توافق را مختل می‌کند. ارتش اسرائیل دیروز مدعی شد تا زمانی که «اربیل یهود» شهروند اسرائیلی آزاد نشود، اجازه ورود فلسطینیان به شمال غزه را نخواهد داد. روزنامه یدیعوت‌آحارونوت گزارش داد که بین حماس و اسرائیل در مورد لیست زنان بازداشت شده که روز شنبه آزاد می‌شوند، اختلاف وجود دارد. رویترز نیز به نقل از یکی از رهبران حماس گزارش داد که این جنبش به میانجیگران اطلاع داده است که شهروند اسرائیلی بازداشت شده در غزه شنبه آینده آزاد خواهد شد. اربیل یهود زن ۲۹ ساله اسرائیلی است که در کیبوتس (محل سکونت) در مرز غزه زندگی می‌کرد که در عملیات هفتم اکتبر حماس اسیر شد.

اربیل به عنوان مربی اکتشافات فضایی و نجوم در شورای منطقه‌ای اشکول در اطراف غزه کار می‌کند و رسانه‌های اسرائیلی گزارش دادند که او در اختیار حماس نیست، بلکه در دست جناح دیگری است. اختلاف نظر در این واقعیت است که گروه‌های فلسطینی، اربیل را نظامی می‌دانند، در حالی که اسرائیل می‌گوید او غیرنظامی است.

■ شادی وصف‌ناپذیر فلسطینیان

فلسطینیان که آتش‌بس را پیروزی بزرگی در برابر دشمن اشغالگر می‌دانند از روند مبادله اسرا به وجد آمده‌اند و در دومین مرحله نیز با حضور پرشور در خیابان‌های غزه از گردان‌های القسام استقبال کردند. پیش از آغاز تحویل اسرای زن، شهر غزه شاهد گسترش گسترده نیروهای مقاومت به ویژه گردان‌های القسام بود که مبارزان خود را در منطقه وسیعی از شهر مستقر کردند. مردم غزه در هر کوی و برزن به نیروهای القسام دست تکان داده و بر آنها درود می‌فرستادند. تصاویر منتشرشده حاکی از این بود که نیروهای القسام سلاح‌های ارتش اسرائیل را در دست داشتند که نشان از غنیمت جنگی دارد. یک زن فلسطینی در حاشیه تحویل اسرای زن اسرائیلی در مرکز غزه روی سر مبارزان مقاومت فلسطین گل پرتاب کرد تا نشان دهد که برخلاف ادعای صهیونیست‌ها مقاومت محبوب فلسطینیان است. تصاویر و فیلم‌های منتشر شده از غزه در حمایت از مبارزان القسام بیانگر این است که فلسطینیان با وجود درد و رنج بسیار در ۱۵ ماه گذشته، از بازگشت اسرای خود که تعدادشان ۲۰ برابر اسرای اسرائیلی است شادمان هستند.

این خوشحالی به مناسبت بازگشت آزادگان فلسطینی هم سران تل‌آویو را آزار می‌دهد. «عصری فیاض» از اردوگاه جنین که این روزها شاهد عملیات نظامی اشغالگران است، به العربی‌الجدید گفت که نیروهای اشغالگر با یورش به خانواده چند اسیر فلسطینی، خانواده‌ها را مجبور به امضای تعهدنامه‌هایی کردند که هیچ‌گونه شادی در صورت آزادی فرزندان و عزیزانشان انجام ندهند. با وجود این تهدیدات و حضور نظامیان اشغالگر، هزاران نفر از شهروندان فلسطینی همزمان با آغاز دومین روز عملیات تبادل اسرا با حضور در یکی از سالن‌های ورزشی شهر رام‌الله از اسرای آزاده فلسطینی استقبال کردند. با فریاد «زنده باد گردان‌های عزالدین قسام»، مراتب سپاس و قدردانی خود را از مقاومت اسلامی فلسطین ابراز داشتند. شادی گسترده مردم فلسطین با وجود این همه تلفات و ویرانی در غزه، همچون آب سردی بر پیکر سران تل‌آویو است که مشاهده این وضعیت را برنمی‌تابند.

■ جذب ۱۵ هزار نیروی جدید در حماس

علاوه بر شادی فلسطینیان به خاطر آزادی اسرای خود، رژه پیروزی گردان‌های القسام در میان خیل عظیم جمعیت، بزرگ‌ترین کابوس سران تل‌آویو است که با وجود حملات ۱۵ ماهه نتوانسته‌اند مبارزان حماس را تضعیف کنند. تا جایی که سرویس‌های اطلاعاتی امریکا اعتراف کردند که حماس در ماه‌های اخیر حدود ۱۵ هزار جنگجوی جدید را جذب کرده است که نشان می‌دهد این جنبش همچنان تهدیدی برای اسرائیل خواهد بود. دو منبع آگاه در کنگره امریکا که به اطلاعات محرمانه دسترسی دارند به رویترز گفتند: «اطلاعات نشان می‌دهد که از آغاز جنگ، تعداد مشابهی از نیروهای حماس کشته شده‌اند و این اولین بار است که چنین برآورد رسمی منتشر می‌شود. به گفته این منابع، «اطلاعات فوق در هفته‌های اخیر توسط آژانس‌های اطلاعاتی امریکایی به جو بایدن ارائه شده است. آنها همچنین گفتند که با وجود موفقیت حماس در جذب اعضای جدید، تعداد زیادی از آنها جوانان آموزش‌ندیده‌ای هستند که وظایف امنیتی ساده‌ای را انجام می‌دهند.»

این مسئله با توجه به اینکه وزرای افراطی خواستار ادامه جنگ پس از اتمام آتش‌بس هستند، می‌تواند کار را برای دشمن اشغالگر سخت کند. تحلیلگران و رسانه‌های عبری نیز اذعان می‌کنند که حماس اکنون در اوج قدرت قرار دارد و حضور گسترده نیروهای القسام در خیابان‌های غزه نیز این مسئله را تأیید می‌کند که تلاش‌های نتانیاهو برای نابودی تشکیلات این جنبش به شکست منجر شده است. اینکه حماس در ازای هر اسیر صهیونیست، ده‌ها فلسطینی در بند را از چنگال صهیونیست‌ها آزاد می‌کند نشان از قدرت این جنبش دارد که خواسته‌های خود را به دشمن تحمیل کرده است و از موضع قدرت با اسرائیل برخورد می‌کند.

رویکرد

کمتر از یک هفته بعد از آمدن ترامپ

امریکا کمک به اوکراین را معلق کرد

وزیر امور خارجه امریکا در ششمین روز ورود ترامپ به کاخ سفید تمام کمک‌های امریکا به اوکراین را به مدت ۹۰ روز به حال تعلیق درآورد؛ کاری که ظاهراً برای تشدید فشارها بر اوکراین انجام شده تا آن را برای مذاکره آماده کند.

به گزارش فارس، نیروهای روسی در ادامه پیشروی‌های خود در خاک اوکراین وارد تورتسک و سه شهرک دیگر از منطقه دونتسک شدند. مسئولان اوکراینی تأیید می‌کنند که روس‌ها در حال انجام حملاتی در نزدیکی پوکروفسک استان دونتسک هستند و تأکید کرده‌اند مسکو به دنبال محاصره پوکروفسک است. این منطقه یک مرکز لجستیکی مهم برای نیروهای اوکراینی به شمار می‌رود زیرا از عملیات نیروهای کی‌یف در کل منطقه پشتیبانی می‌کند. درست در چنین شرایطی، مارکو روبیو، وزیر خارجه امریکا تمام نهادهای دیپلماتیک و کنسولی امریکا را موظف کرد دستور توقف کار برای تمام کمک‌های خارجی موجود را صادر کنند. ممنوع شدن کمک‌ها به اوکراین از طرف وزارت امور خارجه امریکا و آژانس توسعه بین‌المللی ایالات متحده که زیر نظر روبیو کار می‌کند، پس از فرمان اجرایی دوشنبه قبل ترامپ انجام شده که ارائه همه کمک‌های خارجی را متوقف می‌کند. پولیتیکو نوشته که دستور صادر شده از سوی روبیو تمام مقامات وزارت امور خارجه امریکا را شوکه کرده است و قرار است برای ایجاد محدودیت بر سر اعطای کمک‌های نظامی به اوکراین اعمال شود. چندین تن از منابع آگاه گفته‌اند که دستور داده شده از جانب مارک روبیو به معنای آن است که هیچ اقدام دیگری برای ارائه کمک‌های مالی به واسطه برنامه‌هایی که قبلاً از سوی امریکا تأیید شده بود، انجام نخواهد گرفت. امریکا یکی از بزرگ‌ترین حامیان اوکراین از زمان تهاجم تمام عیار روسیه در سال ۲۰۲۲ بوده و تعلیق کمک‌ها را به ویژه برای توانایی کی‌یف را تحت تأثیر قرار خواهد داد. فرستاده ویژه رئیس‌جمهور امریکا در امور اوکراین می‌گوید که تعداد سربازانی که این کشور در جنگ با روسیه از دست داده، بیشتر از مجموع سربازانی است که امریکا در دو جنگ از دست داد. بلومبرگ دیروز حتی گزارش کرد که رئیس‌جمهور امریکا، علاقه‌ای به مشارکت در بازسازی اوکراین پس از پایان جنگ ندارد و از قول یک منبع دیپلماتیک آگاه نوشت که تیم ترامپ نشان داده است که قصد ندارد مستقیماً در بازسازی این کشور پس از پایان جنگ مشارکتی داشته باشد و به نظر می‌رسد این مسئولیت توسط بخش خصوصی انجام خواهد گرفت، موضعی که نشان‌دهنده تغییر مسیر قابل‌توجه از سیاست‌های دولت جو بایدن است که از زمان تشدید درگیری‌ها در اوکراین در سال ۲۰۲۲، حدود ۱۰۰ میلیارد دلار برای کمک مالی و نظامی به کی‌یف اختصاص داده و به بازسازی پس از جنگ متعهد شده بود. رئیس‌جمهور امریکا پنج‌شنبه‌ای که گذشت، به شرکت‌کنندگان در مجمع داووس گفت که قصد دارد به درگیری بین روسیه و اوکراین پایان دهد. او در طول مبارزات انتخاباتی خود هم وعده پایان‌دادن به جنگ اوکراین و توقف کمک مالی چند میلیارد دلاری امریکا به دولت کی‌یف را داده بود و بارها قصد خود را برای مذاکره با ولادیمیر پوتین با هدف پایان‌دادن به درگیری بین روسیه و اوکراین اعلام کرد. سی‌ان‌ان اخیراً به نقل از منابع آگاه گزارش کرده که ترامپ به دستیاران خود دستور داده است تا در روزهای پس از ادای سوگند، تماسی تلفنی با پوتین ترتیب دهند و اعلام کرد که قصد دارد فوراً با پوتین دیدار کند. «ولادیمیر پوتین» هم روز جمعه از آمادگی خود برای دیدار با «دونالد ترامپ» خبر داد. پوتین در موضعی طعنه‌دار گفت که با ترامپ موافق است که در صورت پیروزی مجدد وی در انتخابات ۲۰۲۰ ریاست‌جمهوری امریکا، امکان جلوگیری از وقوع بحران اوکراین وجود می‌داشت. به رغم همه این تحولات، «سرگئی لاوروف» وزیر امور خارجه روسیه دیروز گفت که او هیچ نشانه واقعی مبنی بر آمادگی اوکراین یا غرب برای گفت‌وگوهای صلح با وجود تمام اظهارات رو به افزایش آنها در مورد لزوم انجام چنین مذاکراتی نمی‌بیند. لاوروف در یک پرسش و پاسخ با خبرنگاران گفت: «به‌رغم صحبت‌های پر سر و صدای فزاینده در مورد نیاز به گفت‌وگوهای صلح، در واقع هیچ اقدام عملی از سوی کی‌یف و غرب وجود ندارد که نشان دهد آنها واقعاً برای این مذاکرات آماده هستند.»

گزارش ۲

مهرزاد اصغریان

تنش اروپا با امریکای ترامپ

۴۵ دقیقه گفت‌وگوی پرتنش نخست‌وزیر دانمارک با رئیس‌جمهور امریکا بر سر گرینلند

پافشاری ترامپ بر مالکیت گرینلند، کار را به جدل لفظی میان وی و نخست‌وزیر دانمارک کشید. نه تنها مته فردریکسن بر استقلال این جزیره تأکید داشت بلکه نتیجه یک نظرسنجی از مخالفت ۹۰درصدی دانمارکی‌ها با پیوستن گرینلند به امریکا حکایت دارد. همچنین، این تنش میان طرفین، زمینه را برای حضور نظامی اروپا در گرینلند هموار کرد.

بخشی از جنجال‌آفرینی‌های دونالد ترامپ پس از پیروزی وی در انتخابات ریاست‌جمهوری، به اظهارات او درباره تملک اقتصادی یا نظامی گرینلند و حتی الحاق خاک این جزیره که امروزه در قلمرو خودمختار دانمارک است، مربوط می‌شد. ترامپ ساعاتی پس از ادای سوگند به عنوان رئیس‌جمهور و از تریبونی در کاخ سفید، هدف خود را برای تسلط بر گرینلند تکرار کرد و گفت: «مطمئن هستم که دانمارک نیز در این مسئله همراه خواهد شد.» این اظهارات در شرایطی ابراز شد که بنابر آنچه مقامات اروپایی به نشریه فایننشال‌تایمز گفته‌اند، هفته گذشته قبل از مراسم تحلیف، دونالد ترامپ و مته فردریکسن، نخست‌وزیر دانمارک، ۴۵دقیقه درباره مالکیت گرینلند مکالمه داشتند که در جریان آن، ترامپ ضمن تأکید بر اهمیت راهبردی گرینلند در رقابت با چین و روسیه، کپنهاگ را به اعمال تعرفه تهدید کرد. ترامپ طی مشاجره با فردریکسن با دست گذاشتن روی اینکه امنیت گرینلند برای امریکا اهمیت دارد و متعهد به همکاری مشترک برای تضمین منافع دو کشور است، خواسته خود را تکرار کرد. در مقابل، نخست‌وزیر دانمارک نیز با اعلام اینکه این جزیره فروشی نیست، بر تصمیم‌گیری گرینلند درباره استقلال خود تأکید کرد. به این ترتیب، گفت‌وگوی طرفین به مشاجره لفظی منجر شد. نخست‌وزیر دانمارک با اشاره به اینکه شرکت‌های دانمارکی به رشد و اشتغال در امریکا کمک می‌کنند و اتحادیه اروپا و امریکا منافع مشترکی در تقویت تجارت دارند، پیشنهاد کرد که دانمارک مسئولیت بیشتری در قبال امنیت در قطب شمال بر عهده بگیرد. یک نظرسنجی عمومی که اندیشکده «پیینوس» آن را برگزار کرد، نشان می‌دهد که بخش قابل‌توجهی از دانمارکی‌ها مخالف الحاق «گرینلند» به امریکا هستند. بر اساس این نظرسنجی که از ۱۵ تا ۲۲ ژانویه برگزار شد، ۹۰درصد از شرکت‌کنندگان مخالفت خود را با واگذاری این جزیره از سوی کشورشان به امریکا ابراز کردند. تنها ۳درصد از شرکت‌کنندگان موافق این الحاق بودند و ۷درصد پاسخگویی را سخت دانسته یا اینکه تمایلی برای بیان نظر خود در مورد این موضوع نداشتند.

■ فردریکسن تسلیم نمی‌شود

برایان هیوز، سخنگوی شورای امنیت ملی امریکا در بیانیه‌ای به گفت‌وگوی رئیس‌جمهور کشورش با دانمارک به عنوان یکی از اعضای ناتو اشاره کرد: «دونالد ترامپ به صراحت اعلام کرده که امنیت و ایمنی گرینلند برای امریکا مهم است زیرا چین و روسیه سرمایه‌گذاری‌های قابل‌توجهی در سراسر منطقه قطب شمال انجام می‌دهند. رئیس‌جمهور امریکا متعهد است نه تنها از منافع امریکا در قطب شمال محافظت کند، بلکه با گرینلند برای تضمین رفاه متقابل برای هر دو کشور همکاری کند.» یک کارشناس امریکایی حوزه سیاست خارجی که با فردریکسن دیدار داشته از فردریکسن با عنوان، یک سیاستمدار جدی و امنیت‌محور یاد می‌کند که قبلاً از دولت جو بایدن به خاطر ارسال کُند تسلیحات به اوکراین انتقاد کرده و او را می‌توان «جان بولتون اروپا» (مشاور امنیت ملی اسبق جنگ‌طلب ایالات متحده) دانست، ضمن اینکه نخست‌وزیر دانمارک، احتمالاً به دلیل اظهارات تحریک‌آمیز ترامپ، رویکرد محکمی اتخاذ کرده است. او اظهار کرد: «به نظر نمی‌رسد فردریکسن از آن دست کسانی باشد که تسلیم شود. نه اینکه غیرمنطقی باشد اما زیر بار توهین نمی‌رود.» هرچند که هنوز هیچ یک از رهبران امریکا و دانمارک اظهارنظر مستقیمی درباره این گفت‌وگو نداشته‌اند اما یک مقام مطلع گفت: «این هولناک بود. ترامپ بسیار سرسخت بود. حرف‌های او یک سرخوردگی است که سخت می‌شد آن را جدی گرفت اما فکر می‌کنم جدی و بسیار خطرناک بودند.» یک مقام دیگر نیز تصریح کرد: «تمایل ترامپ کاملاً واضح است. آنها این جزیره را می‌خواهند، دانمارکی‌ها حالا در وضعیت بحرانی قرار دارند.»

■ امریکا به تغییرناپذیری مرزها احترام بگذارد

به دنبال این تحولات، «رابرت بریگر» رئیس کمیته نظامی اتحادیه اروپا، استقرار نیروهای نظامی از کشورهای عضو اتحادیه اروپا را در این جزیره منطقی دانست. وی در گفت‌وگو با روزنامه آلمانی «ولت ام زونتاگ» گفت: «از نظر من، کاملاً منطقی است که نه‌تنها نیروهای امریکایی در گرینلند مستقر شوند، همان‌طور که تا به امروز چنین بوده است، بلکه استقرار سربازان اتحادیه اروپا در این جزیره در آینده نیز منطقی است.» این ژنرال اتریشی چنین اقدامی را نیازمند یک تصمیم سیاسی دانست و اظهار امیدواری کرد که امریکا به عنوان یکی از اعضای سازمان ملل به تغییرناپذیری مرزها که در منشور ملل متحد بر آن تأکید شده، احترام بگذارد. کمیته نظامی اتحادیه اروپا بالاترین اداره نظامی شورای اروپا است، اما به عنوان یک نهاد مشورتی عمل می‌کند زیرا اتحادیه ارتش اختصاصی ندارد و در عوض سازمان پیمان آتلانتیک شمالی (ناتو) به رهبری ایالات متحده است که ائتلاف نظامی اصلی اتحادیه اروپا به شمار می‌رود. بریگر در بخشی دیگر از اظهاراتش با اشاره به مواد خام و موقعیت راهبردی گرینلند خاطرنشان کرد: «اگرچه این جزیره به عنوان یک قلمرو خارج از مرزهای دانمارک بخشی از اتحادیه اروپا نیست اما اروپایی‌ها و همچنین امریکا در آن منافعی دارند.» وی افزود: «با این حال، با افزایش ذوب یخ‌ها در نتیجه تغییرات آب‌وهوایی، امکان افزایش تنش با روسیه و احتمالاً چین نیز وجود دارد.» همزمان با اظهارات ترامپ، موته اگده، نخست‌وزیر گرینلند که تلاش برای استقلال این جزیره در شمال اقیانوس آرام را افزایش داده، بارها اعلام کرده است که گرینلند فروشی نیست و این مردم هستند که در مورد آینده سرزمین خود تصمیم‌گیری می‌کنند.

نگاه

حنیف غفاری

بازگشت گروسی به تنظیمات کارخانه

سرانجام همان‌گونه که پیش‌بینی می‌شد، رافائل گروسی، مدیرکل آژانس بین‌المللی انرژی اتمی پس از چند ماه نمایش تبلیغاتی و اتخاذ مواضع ظاهری در خصوص لزوم هم‌افزایی متقابل ایران - آژانس، بار دیگر به تنظیمات اصلی کارخانه بازگشت! مدیرکل آژانس بین‌المللی انرژی اتمی به‌عنوان مسئول نهاد ناظر بر اجرای تعهدات هسته‌ای برجام، ادعا کرده است که دولت دوم «دونالد ترامپ» برای دستیابی به توافق هسته‌ای جدید با ایران تمایل دارد. همچنین گروسی مدعی شده که برجام دیگر نمی‌تواند حکم یک توافق مبنایی را ایفا نماید و بازگشت به آن نیز عملاً (به دلیل مواضع طرفین) غیرممکن خواهد بود.

سؤال اصلی اینجاست که آقای گروسی اساساً چه نقشی در ترسیم مدل سیاسی مذاکرات ایفا می‌کند؟! به عبارت بهتر، در کدام قسمت از اساسنامه آژانس بین‌المللی انرژی اتمی (خصوصاً در حوزه اختیارات مدیرکل) آمده است که این نهاد ظاهراً بین‌المللی باید در کسوت ترسیم‌کننده مدل‌های مذاکرات سیاسی (دوجانبه یا چندجانبه) ایفای نقش کند؟! صورت مسئله گویاست: گروسی بار دیگر از حدود اختیارات خود تجاوز کرده است. این مسئله، مرهون ارتباطات عمیقی است که میان گروسی و دولت جدید ترامپ وجود دارد. فراموش نکنیم که اساساً حضور گروسی در رأس معادلات آژانس بین‌المللی انرژی اتمی (در دور نخست ریاست‌جمهوری ترامپ) با لابی‌گری‌های پنهان و آشکار ترامپ و نتانیاهو (که او نیز در آن زمان نخست‌وزیر رژیم اشغالگر قدس بود) در شورای حکام صورت گرفت. از این رو بازگشت ترامپ، خبر بدی برای گروسی محسوب نمی‌شود.

نکته مهم‌تر اینکه گروسی ضمن نفی مدل توافق هسته‌ای جاری یا همان برجام، مدعی شده که دولت امریکا قصد دارد در این خصوص با تهران به توافق دست یابد! گروسی در حال ارسال یک سیگنال مکارانه و هدفمند به نظام بین‌الملل است: اینکه اکنون توپ در زمین تهران است و ترامپ نه‌تنها مانعی بر سر انعقاد توافق هسته‌ای با ایران نیست، بلکه خود مشتاق این توافق است! البته هرگز گروسی به اصلی‌ترین خواسته رئیس‌جمهور امریکا مبنی بر «دائمی ساختن محدودیت‌های هسته‌ای ایران» و «اعمال بازرسی‌های فرازمانی و فرامکانی آژانس» اشاره‌ای نکرده است! گروسی به گونه‌ای از عزم کاخ سفید برای توافق هسته‌ای با ایران سخن می‌گوید که خود ترامپ و مارک روبیو، وزیر خارجه دولت جدیدش نیز هنوز نقشه راه مذاکرات هسته‌ای با تهران را ترسیم نکرده‌اند! در چنین شرایطی صرفاً ما با یک سیگنال سیاسی، غیرحقوقی و انحرافی از سوی گروسی مواجه هستیم.

گروسی دقیقاً مطابق آنچه پیش‌بینی می‌شد، از یک «کنشگر بین‌المللی» تبدیل به «کاتالیزور سیاسی» شده است. این نقش‌آفرینی به عناوین گوناگون در دوران ریاست‌جمهوری ترامپ از سوی مدیر کل آژانس تقویت خواهد شد. فراموش نکنیم که در جریان برگزاری مذاکرات هسته‌ای سال‌های اخیر (خصوصاً قبل از جنگ اوکراین) نیز گروسی به جای نزدیک‌سازی مواضع بازیگران و خلق راهکارهای فنی و واسطه‌گرایانه جهت حل و فصل پرونده موسوم به «موارد ادعایی»، تبدیل به مانعی در تکمیل روند مذاکرات شد و در نهایت، اکثر تحلیلگران او را یکی از اصلی‌ترین عوامل شکست مذاکرات قلمداد کردند. باید از این پس، بیشتر از گذشته مراقب بازی هدفمند گروسی بود.

اخبار کوتاه

■ افخم: به هرگونه جسارت علیه سپاه قاطعانه پاسخ می‌دهیم

مدیرکل حقوق بشر و زنان وزارت امور خارجه دیروز قطعنامه اخیر پارلمان اروپا و طرح اتهام در رابطه با وضعیت حقوق بشر و حقوق زنان در ایران را محکوم و تأکید کرد که هرگونه جسارت علیه سپاه پاسداران با واکنش قاطع ایران مواجه خواهد شد. مرضیه افخم قطعنامه اخیر پارلمان اروپا که در آن اتهام‌های ناروایی در رابطه با وضعیت حقوق بشر و حقوق زنان در ایران مطرح شده است را اقدامی تکراری و حاکی از رویکرد مداخله‌جویانه و سیاست‌زده در این نهاد اروپایی برشمرد و آن را فاقد هرگونه وجاهت حقوقی دانست. افخم ضمن محکوم‌کردن این قطعنامه غیرمسئولانه پارلمان اروپا تصریح کرد: «دستگاه قضایی جمهوری اسلامی ایران قوه‌ای حرفه‌ای و مستقل است و روندهای قضایی در ایران همواره مبتنی بر قانون و طی فرآیند دادرسی عادلانه است.» وی همچنین گفت که جمهوری اسلامی ایران هرگونه مداخله خارجی با هدف دخالت در روندها و کارکردهای قضایی را مغایر با اصول و قواعد حقوق بین‌الملل دانسته و آن را مردود می‌داند.

■ ایران رئیس گروه آسیا و اقیانوسیه در شورای حقوق بشر سازمان ملل شد

به دنبال توافق اجماعی کشورهای آسیا و اقیانوسیه، جمهوری اسلامی ایران به عنوان رئیس این گروه در شورای حقوق بشر سازمان ملل انتخاب شد. به گزارش خبرگزاری صدا و سیما، گروه آسیا و اقیانوسیه بزرگ‌ترین گروه در شورای حقوق بشر محسوب می‌شود و جمهوری اسلامی ایران مسئولیت هماهنگ‌سازی و هدایت فعالیت‌های گروه را در همه نشست‌های شورای حقوق بشر و نیز فعالیت‌های مربوط به دفتر کمیسر عالی حقوق بشر برعهده خواهد داشت. ریاست جمهوری اسلامی ایران بر گروه آسیا و اقیانوسیه در شورای حقوق بشر، از هفته جاری شروع شده است و علی بحرینی سفیر و نماینده دائم کشورمان نزد دفتر سازمان ملل متحد در ژنو، مسئولیت ریاست بر گروه تا پایان سال ۲۰۲۵ را بر عهده خواهد داشت.

■ واکنش الحوثی به اقدام امریکا برای «تروریستی خواندن» انصارالله

عضو شورای عالی سیاسی یمن تأکید کرد: هر اقدامی که علیه مردم ما انجام شود بررسی خواهد شد و یمن در همان سطح با آنها برخورد خواهد کرد. محمدعلی الحوثی در توئیتی در پایگاه «ایکس» نوشت: «تصمیمات تروریستی امریکا موضع و نتیجه قبلی رد رفتار جنایتکارانه این کشور، انگلیس و اسرائیل در تهاجم و محاصره غزه است.» وی با اشاره به اینکه کاری که نیروهای مسلح و تشکیلات آنها انجام دادند اقدامی مشروع و اعلامی در نفی جنایت بود، تأکید کرد: «هر اقدامی که علیه مردم ما انجام شود مورد بررسی قرار خواهد گرفت و یمن به اذن خداوند با آنها برخورد خواهد کرد.» الحوثی در توئیتی دیگر با اشاره به اینکه «تصمیمات ترامپ در چارچوب حمایت از رژیم اسرائیل به دلیل موضع یمن در نفی نسل‌کشی و محاصره است و بر تروریسم و نامشروع بودن امریکا دلالت می‌کند»، افزود: «آنها به دلیل مشارکت در حمایت از رژیم صهیونیستی در تجاوز نسل‌کشی و محاصره غزه مستحق این طبقه‌بندی هستند و این تصمیماتی است که ترامپ را محکوم کرده و بر خصومت امریکا و شرکایش در آن تأکید می‌کند.»

■ ارسال کمک‌های امدادی تحت تدابیر شدید امنیتی به پاراچنار

پس از ۱۱۲ روز محاصره و بحران انسانی در منطقه شیعه‌نشین پاراچنار در شمال غرب پاکستان، دومین محموله امدادی حامل مواد غذایی، دارویی و اقلام ضروری تحت تدابیر شدید امنیتی وارد این منطقه شد. به گزارش «داون نیوز»، دومین محموله امدادی برای مردم منطقه «کروم» در شمال غرب پاکستان متشکل از ۶۱ کامیون حامل مواد غذایی، دارویی و اقلام ضروری با نظارت مستقیم نیروهای امنیتی پس از عبور از منطقه حساس «بگن» (محل حمله تروریستی به کاروان‌های امدادی قبلی) وارد پاراچنار شد. این اقدام در حالی صورت گرفت که تمامی مسیرهای منتهی به پاراچنار همچنان به دلیل تهدیدات امنیتی بسته هستند و کمبود منابع حیاتی وضعیت زندگی مردم را به شدت بحرانی کرده است.

روزنامه سیاسی، اجتماعی و فرهنگی صبح ایران
صاحب امتیاز: پیام‌آوران نشر روز
مدیرعامل و مدیر مسئول: محمدجواد اخوان
سردبیر: غلامرضا صادقیان
آدرس: تهران، خیابان بیهقی
کوچه شهید اکبر زجاجی (چهاردهم غربی)، پلاک ۱۲
سازمان آگهی‌ها: ۸۸۵۴۵۴۸۸
روابط عمومی: ۸۸۵۲۳۰۶۰- فکس: ۸۸۴۹۸۴۶۶
توزیع: مؤسسه نشرگستر امروز نوین ۸۸۷۳۰۹۴۲
چاپ: همشهری
Public@JavanOnline.ir
| روزنامه جوان | شماره ۷۲۲۹ | یکشنبه ۷ بهمن ۱۴۰۳ | ۲۵ رجب ۱۴۴۶ | اذان ظهر: ۱۲:۱۷ |
غروب آفتاب: ۱۷:۲۶ | اذان مغرب: ۱۷:۴۵ | نیمه‌شب شرعی: ۲۳:۳۴ | اذان صبح فردا: ۰۵:۴۱ | طلوع آفتاب فردا: ۰۷:۰۸ |

یادداشت | فرهاد نظریان‌سامانی

لزوم ایجاد شبکه تلویزیونی پیشرفت

در دنیای کنونی رسانه‌ها، به‌ویژه تلویزیون به عنوان ابزار اصلی اطلاع‌رسانی و انتقال پیام، نقش بسزایی در شکل‌دهی به افکار عمومی و تصویر یک کشور در سطح جهانی ایفا می‌کنند. از نکات مهمی که در این زمینه باید به آن توجه شود، توصیه‌های رهبر حکیم و فرزانه انقلاب در خصوص ضرورت انجام کار رسانه‌ای مؤثر برای معرفی دستاوردهای جمهوری اسلامی ایران است. در دیدار اخیر ایشان با تولیدکنندگان و فعالان اقتصادی بخش خصوصی تأکید شد که «باید یک کار رسانه‌ای مهم در خصوص معرفی پیشرفت‌های کشور انجام شود». این فرمان رهبر انقلاب می‌تواند سرآغازی برای ایجاد شبکه‌ای تلویزیونی باشد که با هدف معرفی دستاوردها و پیشرفت‌های علمی، صنعتی، دفاعی و فرهنگی جمهوری اسلامی ایران در سطح بین‌المللی به فعالیت بپردازد.

جمهوری اسلامی ایران در چند دهه گذشته به‌رغم تحریم‌ها و فشارهای بین‌المللی، دستاوردهای چشمگیری در حوزه‌های مختلف کسب کرده‌است. پیشرفت‌های علمی از جمله در زمینه‌های هسته‌ای، پزشکی، نانوفناوری و هوافضا، توانمندی‌های دفاعی کشور، دستاوردهای فرهنگی و هنری و همچنین رشد چشمگیر زیرساخت‌های اقتصادی از جمله مواردی هستند که کمتر در سطح جهانی به درستی معرفی شده‌اند. در این راستا، ایجاد یک شبکه تلویزیونی بین‌المللی ویژه جمهوری اسلامی ایران می‌تواند نقشی حیاتی در معرفی و تشریح این دستاوردها ایفا کند.

رسانه‌های بین‌المللی عمدتاً تحت تأثیر منافع سیاسی و اقتصادی قدرت‌های بزرگ قرار دارند و به همین دلیل، جمهوری اسلامی ایران به‌طور معمول در این رسانه‌ها در معرض تصویر منفی قرار می‌گیرد. پوشش نادرست یا تحریف اخبار و اطلاعات در مورد ایران و کم‌توجهی به پیشرفت‌های کشور در بسیاری از حوزه‌ها، به‌ویژه در کشورهای غربی سبب شده است بسیاری از مردم جهان تصوری نادرست و محدود از ایران داشته باشند. از سوی دیگر، درحالی‌که کشورمان از لحاظ علمی، صنعتی و نظامی دستاوردهای چشمگیری داشته، این پیشرفت‌ها کمتر در رسانه‌های جهانی و به‌ویژه در کانال‌های معتبر بین‌المللی به نمایش گذاشته می‌شود.

ایجاد یک شبکه تلویزیونی بین‌المللی که به‌طور ویژه به معرفی دستاوردهای جمهوری اسلامی ایران در عرصه‌های مختلف بپردازد، می‌تواند یکی از مؤثرترین راه‌ها برای مقابله با تحریف‌های رسانه‌ای و ارائه تصویری درست و مثبت از کشور باشد. این شبکه می‌تواند با تولید محتوای متنوع شامل گزارش‌های مستند، برنامه‌های تحلیلی و خبری، مستندهای علمی و فناوری، و برنامه‌های فرهنگی به‌طور هدفمند پیشرفت‌ها و نوآوری‌های جمهوری اسلامی ایران را به جهانیان معرفی کند.

این شبکه می‌تواند در زمینه‌های مختلفی همچون نمایش دستاوردهای علمی و پزشکی ایران (مانند پیشرفت‌ها در پزشکی هسته‌ای، نانوفناوری و تولید داروهای خاص)، توانمندی‌های دفاعی و صنعتی (از جمله تولید موشک‌های پیشرفته و سیستم‌های دفاعی)، رشد و توسعه زیرساخت‌های اقتصادی و انرژی و معرفی فرهنگ و هنر ایرانی در سطح جهانی فعالیت کند. از سوی دیگر، این شبکه می‌تواند به‌عنوان یک پل ارتباطی میان ایران و سایر کشورهای جهان عمل می‌کند و زمینه‌ساز تبادل فرهنگی و علمی بین ایران و دیگر ملت‌ها خواهد شد. این شبکه می‌تواند به مقابله با تحریف‌های رسانه‌های غربی و معرفی واقعیت‌های ایران بپردازد. همچنین روابط فرهنگی، اقتصادی و علمی خود را با کشورهای دیگر را گسترش دهد؛ از طرفی دستاوردهای علمی و تحقیقاتی ایران را در معرض دید جهانیان قرار می‌گیرد. معرفی تاریخ و فرهنگ ایران و همچنین روند پیشرفت‌های کشور در زمینه‌های مختلف می‌تواند به کاهش سوءتفاهم‌ها و افزایش همکاری‌های بین‌المللی کمک کند.

در نهایت اینگونه می‌توان گفت که یکی از روش‌های مهم رسانه‌ای برای جامه عمل پوشاندن به توصیه و تأکید رهبر معظم انقلاب به اهالی رسانه برای انجام کار رسانه‌ای مؤثر در معرفی دستاوردهای کشور، ایجاد یک شبکه تلویزیونی است که بتواند پیشرفت‌ها و توانمندی‌های جمهوری اسلامی ایران را به‌طور مؤثر به جهانیان معرفی کند. این شبکه می‌تواند با برخورداری از محتوای دقیق و مستند به تغییر تصویر جهانی از ایران و مقابله با جریان‌های منفی رسانه‌ای کمک کند و در راستای دیپلماسی عمومی و گسترش روابط ایران با دیگر کشورها قدم بردارد. نام این شبکه را می‌توان «پیشرفت» گذاشت.

تلویزیون

دست پر «محفل» در ماه رمضان

تیزر «محفل» از دو شب گذشته روی آنتن شبکه ۳ رفت و رسالت بوذری با نمایش مخاطبان و میزبانان برنامه از دست پر برنامه امسال خبر داد.

تیزر فصل جدید برنامه «محفل» از شبکه ۳ سیما پخش شد. تاکنون دو فصل از این برنامه از شبکه ۳ پخش شده و هر بار برنامه پربیننده ماه مبارک رمضان بوده است. این برنامه با اجرای رسالت بوذری از یک استودیوی بزرگ میزبان شرکت‌کننده‌های برنامه است که هر یک به نوعی داستانی قرآنی دارند. رسالت بوذری در تیزری که از برنامه پخش شد، خطاب به مخاطبان برنامه بیان کرد: ما مشغول ضبط برنامه «محفل» برای ماه رمضان ۱۴۰۳ و ۱۴۰۴ هستیم.

فیلم کوتاه

کارگردان فیلم‌کوتاه «تقاص» در گفت‌وگو با «جوان»:

ظرفیت پرداختن به سوژه ترور همچنان در سینما وجود دارد

■ احمد جوان

فیلم کوتاه «تقاص» به تهیه‌کنندگی حسین دارابی و کارگردانی محسن امانی در نهمین جشنواره مردمی عمار برنده لوح افتخار شد و پس از آن از طریق تلویزیون به نمایش درآمد. امانی که تا پیش از «تقاص» فیلم‌های کوتاه «تب تند»، «پرداخت شد» و «برادری» را کارگردانی کرده‌بود، در این اثر سوژه‌ای متفاوت و حساس از دهه ۶۰ را محور داستان خود قرار داد.

امانی در گفت‌وگو با «جوان» درباره تجربه ساخت این اثر با موضوع ترور در دهه ۶۰ توضیح داد: سال ۹۷ و پس از چندسال تعامل و رفت و برگشت فیلمنامه‌هایی که می‌نوشتم در باشگاه فیلم سوره، نهایتاً تصمیم گرفتیم با سوژه‌ای مرتبط با تحولات دهه ۶۰ و اتفاقات آن مقطع، اثری را تولید کنیم. پیش‌تر هم در این زمینه دغدغه داشتم و مستندی هم در سال ۹۴ با نام «من میترانیستم» ساخته بودم که در همین حال و هوا بود. پیشنهاد ساخت «تقاص» اما از سوی باشگاه فیلم سوره بود و دست من را هم برای پرداختن به این سوژه باز گذاشتند. وی ادامه داد: در تلاش بودم تا روایتگر ارتباط فضای آن سال‌ها با زندگی امروز باشم. ایده‌ام این بود که داستان جوان دهه شصتی را روایت کنم که براساس آمال و آرزوهایش در آن سال‌ها دست به اقدامات خرابکارانه زده و امروز نتیجه آن را می‌بیند. می‌خواستم بگویم یک جوان دهه نودی هم دقیقاً می‌تواند همین مسیر را طی کند و در فیلمم فرجام این مسیر را تصویر کردم. امانی در ادامه گفت: در سال ۹۷ این قصه را در قالب یک فیلم ۱۰ دقیقه‌ای ساختم و حدود سال ۹۹ بود که به‌صورت عمومی از تلویزیون منتشر شد. داستان فیلم درباره جوانی است که در دهه ۶۰ بنابر تحریک لیدرهای منافقین دست به ترور می‌زند و تصورش این بوده که تا چند ماه دیگر رژیم تغییر خواهد کرد. بعد از حدود ۴۰ سال او فهمیده آن اتفاق رخ نداده و تنها برایش عذاب وجدان باقی مانده‌است. به همین دلیل به محل مغازه‌ای می‌رود که پیش‌تر فردی را آنجا ترور کرده و با فرزند آن فرد مواجه می‌شود و به او می‌گوید که می‌خواهد تقاص کارش را پس بدهد. این کارگردان به تکرار تجربه ترور در همین هفته‌های اخیر اشاره کرد و افزود: ظرفیت پرداختن به سوژه ترور همچنان در سینما وجود دارد، چراکه این رویکردی است که نباید آن را محدود به یک گروهک و دسته در یک سال‌های خاص بدانیم. این تفکری است که مدام بازتولید می‌شود و می‌تواند در دسته‌ها و گروه‌ها و جنبش‌های دیگر هم بازتولید شود. تا زمانی که چنین تهدیدی وجود دارد، ضرورت پرداختن به آن در آثار سینمایی و داستانی هم وجود دارد. کارگردان «تقاص» با اشاره به کارنامه فیلمسازی داستانی خود گفت: پیش از این کارهای داستانی کوتاه دیگری هم ساخته بودم و در مجموعه تلویزیونی «تازه‌وارد» هم در کنار هشت کارگردان دیگر، من هم یکی از اپیزودهای سریال را کارگردانی کردم. در حال حاضر هم براساس فیلمنامه‌ای از خودم، مترصد ساخت یک مینی‌سریال هستم. کارگردان فیلم کوتاه «تقاص» با اشاره به تأثیر پلتفرم‌های مجازی برای بهتر دیده‌شدن فیلم‌های کوتاه، عنوان کرد: در کنار پلتفرم‌هایی که می‌توانند محل عرضه فیلم‌های کوتاه باشند، همچنان بستر اصلی برای عرضه گسترده‌تر فیلم کوتاه را تلویزیون می‌دانم، اما متأسفانه تلویزیون ما برنامه مدونی برای این حوزه ندارد.

سینما

۳ میلیون نفر در ماه گذشته به سینما رفتند

در ماه گذشته تعداد مخاطبان سینمای ایران از ۳ میلیون و ۴۰۰ هزار نفر عبور کرد و شهرهای تهران، خراسان رضوی و اصفهان بیشترین میزان فروش را به خود اختصاص دادند.

به گزارش جوان از روابط عمومی مؤسسه سینماشهر، آمار به ثبت رسیده از تعداد مخاطبان سینمای ایران نشان می‌دهد که در دی سال جاری، مجموعه‌ها و پردیس‌های سینمایی سراسر کشور در مجموع شاهد ۳,۴۷۱,۴۹۷ مخاطب در ۸۵,۶۹۱ سانس بوده‌اند و در این مدت فیلم‌های حاضر در چرخه اکران فروشی بالغ بر ۲۰۱ میلیارد و ۸۸ میلیون و ۹۳ هزار تومان را تجربه کردند. در روز سه‌شنبه چهارم دی به عنوان پرمخاطب‌ترین روز ماه، ۲۹۸,۹۶۷ نفر به سینما رفتند و این آمار با توجه به ۲۶۳ مجموعه سینمایی، ۷۲۷ سالن و ۳۶۹۸ سانس به ثبت رسیده است. همچنین روز سه‌شنبه ۲۵ دی‌ماه نیز سینماهای سراسر کشور در مجموع با ثبت مبلغ ۱۴ میلیارد و ۶ میلیون و ۷۳۴ هزار و ۵۰۰ تومان، رکورد فروش روزانه را به خود اختصاص داده است. آمارهای مربوط به رکورد تعداد مخاطب و میزان فروش در یک روز هر دو متعلق به روز سه‌شنبه بوده و از طرح فروش نیم‌بهای بلیت حاصل شده است. شهرهای تهران، خراسان رضوی و اصفهان نیز به ترتیب با توجه به آمار مربوط به ضرایب فروش و اشغال صندلی، عنوان بیشترین میزان فروش در ماه گذشته کسب کردند. از ابتدای سال تاکنون سینماهای سراسر کشور پذیرای بیش از ۳۱ میلیون مخاطب بوده‌اند و پیش‌بینی می‌شود تا پایان سال و عبور از مرز ۳۳ میلیون مخاطب، رکود میزان تماشاگر سینمای ایران در ۲۵ سال گذشته شکسته شود.

به قلم وحید یامین‌پور منتشر شد

«عربیکا» روایتی از زندگی در لبنان زیر سایه جنگ

کتاب «عربیکا»؛ سفر به لبنان در روزهای غم و شادی، به قلم وحید یامین‌پور در انتشارات سوره‌مهر به چاپ رسید.

این اثر روایتگر سفری پرماجرا به لبنان و تجربه‌های نویسنده از دل جنگ و بحران‌های این کشور است. یامین‌پور در این اثر با توصیف حال و هوای کشور لبنان و مردم مقاوم آن، تصویری زنده و تأثیرگذار از زندگی و ایستادگی در شرایط سخت ارائه می‌دهد.

«عربیکا» راوی ما بین اولین سفر نویسنده در سال ۲۰۰۳ و دیدار با سیدحسن نصرالله و آخرین سفرش در سال ۲۰۲۴ و پس از شهادت سید مقاومت است. او در این کتاب، دیدار خود با سید حسن نصرالله را که در سال ۲۰۰۳ انجام شده، روایت کرده و همچنین به سفرش پس از طوفان‌الاقصی در همان سال پرداخته‌است. علاوه بر آن، «عربیکا» با نگاهی تاریخی به مقاومت فلسطین و مسئله صهیونیسم، به معرفی چهره‌های شاخص جبهه مقاومت می‌پردازد.

در بخش‌هایی از این سفرنامه، تجربه‌های نویسنده در مواجهه با بمباران‌ها، شهادت‌ها و شرایط نابسامان لبنان، به‌ویژه پس از شهادت سید حسن نصرالله، با نثری تأثیرگذار روایت شده‌است. این اثر با جزئیات دقیق، به‌گونه‌ای به ترسیم بحران‌ها و رشادت‌های مردم لبنان می‌پردازد که مخاطب را با واقعیت‌های ملموس این مقاومت آشنا می‌کند.

از ویژگی‌های برجسته این کتاب، جنبه آموزشی آن است. «عربیکا» برای کسانی که از تاریخ آغاز مقاومت لبنان و فلسطین بی‌اطلاع هستند، به خوبی روند شکل‌گیری و تداوم این مقاومت را توضیح می‌دهد و تصویری روشن از چگونگی رسیدن به این نقطه از ایستادگی را ارائه می‌کند. همچنین شناختی نسبت به فرماندهان شاخص مقاومت به دست مخاطب می‌دهد.

«عربیکا» با یک «سرآغاز» با عنوان «من تنها ایرانی این پرواز هستم» و سه فصل با عناوین «دیدار با نصرالله»، «طوفان‌الاقصی» و «من پیش شما هستم؛ در بیروت» تهیه و نگارش شده‌است.

در بخشی از کتاب می‌خوانیم:

«همه می‌دانند قصه از چه قرار است. اسرائیل خواب از بین بردن قلعه را دیده‌است. گمان می‌کند اگر حزب‌الله خانه نداشته‌باشد، فرومی‌ریزد. گمان می‌کند ضاحیه همین دیوارها و کوچه‌ها و مغازه‌هاست. قلعه واقعی قلب‌هایی است که با جنگ ویران نمی‌شود و گرنه اسرائیل قبلاً هم ضاحیه را بارها بمباران کرده و مردم آن را از نو ساخته‌اند.»

«عربیکا» با شمارگان هزار و ۲۵۰ نسخه در ۲۰۰ صفحه و با قیمت ۲۲۵ هزار تومان در بازار نشر و سایت انتشارات سوره‌مهر موجود است.

نشر

حکمت

امیرالمؤمنین امام علی علیه‌السلام:

هنگامی که باران حسادت ببارد، فساد می‌روید.

شرح غررالحکم، ح۴۱۳۱

نما | حسین کشتکار

نقد فیلم

بازیگوشی‌های فرزاد موتمن در شبگرد

موتمن تلاش کرده اثری بسازد که به پرده سینما اندازه باشد و مختصات سینمای جنایی یا معمایی و ایضاً یک درام درون‌شهری، اما با شکل نامرسوم را روایت کند

■ افشین علیار

فرزاد موتمن به عنوان کارگردان علاقه زیادی به فیلمسازی در ژانرهای مختلف دارد. او ژانرها را می‌شناسد و عموماً شکل فیلم‌هایی که می‌سازد فرم هنری یا تجربی دارند، چراکه به نظر می‌رسد علاقه خاصی به تجربه‌گرایی در ژانر دارد. موتمن قبل از ساخت فیلم آخرش چشم و گوش بسته را ساخته که یک کمدی است و حالا فیلم شبگرد را کارگردانی کرده که به نظر می‌رسد همان فیلمی است که دلش می‌خواهد، فیلمی که با هزینه محدود ساخته شده و از بازیگران کار اولی استفاده کرده است. عموماً اینگونه فیلم‌ها در اکران عمومی مهجور می‌مانند و شبگرد هم با تعداد سالن‌های محدود نتوانست بیشتر از ۲۲۵ میلیون فروش داشته باشد. به نظر می‌رسد این نوع فیلمسازی موتمن فقط نشانی از تجربه‌گرایی ژانری و کم‌هزینه دارد، اما حالا شبگرد اکران آنلاین شده و تعداد بیشتری آن را دیده‌اند اساساً مخاطبان چنین فیلم‌هایی خاص یا سینمادوست هستند و عمدتاً مخاطبان عام نمی‌توانند چنین فیلم‌هایی را طاقت بیاورند.

موتمن هم تلاش کرده اثری بسازد که به پرده سینما اندازه باشد و مختصات سینمای جنایی یا معمایی و ایضا یک درام درون‌شهری، اما با شکل نامرسوم را روایت کند. او با توجه به شناخت ساختار سینمایی و ایجاد درام قصد داشته یک اثر بازبورد بسازد. اثری که به نظر می‌رسد از عناصر مضمومی و ساختاری بهره‌گیری جفنگ کرده است، در شبگرد با یک فیلم ضدقصه دایره‌ای مواجهیم که داستانک‌ها را درهم تنیده است. چند شخصیت ناامید و افسرده که انگار در زندگی یا رابطه عاطفی‌شان شکست‌خورده و نمی‌دانند یا نمی‌توانند چگونه باید به زندگی ادامه بدهند. حتی موتمن در شکل معرفی شخصیت‌های داستانک‌هایش تقلای انسجام یافته‌ای نکرده است. می‌توانیم به راحتی از شخصیت‌هایش عبور کنیم یا درباره آنان به فکر فرو برویم. اساساً ابزورد و پوچ‌گرایی در فیلم این اجازه را نمی‌دهد که مخاطب در یک پلان جا بماند یا بخواهد به نوع روابط آدم‌ها فکر کند، چراکه موتمن مخاطب خاص خودش را پلان به پلان با فیلم همراه می‌کند و تمامی اتفاقاتی که در فیلم رخ می‌دهد صرفاً از یک پوچی مطلق است.

اساساً فیلم‌هایی که با خرده‌قصه ساخته می‌شوند فارغ از انسجام روایی هستند، اما در کلیت باید به منطق برسند تمامی سعی موتمن بر این بوده که منطق روایی فیلمش را حفظ کند و تا یک جاهایی هم این موضوع شکل گرفته است. اما باید این را در نظر داشت که ما در شبگرد شاهد یک بازیگوشی ژانری و برهم زدن قواعد سینمای اجتماعی هستیم تا جایی که انگار موتمن به مخاطبش می‌فهماند که من در حال شوخی با سینما هستم، به همین جهت فیلم هنوز پس از تیتراژ آخر ادامه دارد که انگار یک سکانس حذف شده است که در انتها به فیلم الصاق می‌شود. این نکات یک نوع شوخی و بازیگوشی در کارگردانی است، مانند تیتراژ نخست که انیمیشنی یا هالیوودی ساخته شده است. موتمن می‌داند که فیلمش در اکران عمومی نمی‌تواند موفق باشد یا مخاطب عام چنین فیلمی را دوست ندارد، به همین دلیل هر کاری که دوست دارد با موقعیت‌ها یا آدم‌های فیلمش انجام می‌دهد تا جایی که قصد دارد از خط قرمزهای مرسوم سینمای ایران هم گذر کند. موتمن حتی جهان فیلمش را تنها به ایران تعمیم نمی‌دهد. اساساً می‌توانیم اینگونه تصور کنیم که موتمن سعی بر الگوبرداری یا به معنای صریح‌تر یک کپی دسته اولی از سینمای غرب داشته باشد، چراکه تجربه‌گرایی ژانری را پذیرفته است و اگر نگاهی به کارنامه کارگردانی او بیندازیم، درمی‌یابیم که موتمن فیلمسازی است که بیشتر ژانرها را تجربه کرده بی‌آنکه توجه به ذائقه مخاطب و جریان اصلی سینما داشته باشد.

گفت‌وگوی «جوان» با حجت‌الاسلام حسن محمودی کارشناس مهدویت

نوجوان باید با چهره مهربان امام زمان آشنا شود

■ معصومه طاهری

از کارکردهای مهم مباحث مهدویت، ایجاد نشاط و امیدواری به آینده است، هنری که مبلغان و سخنوران متعهد و توانا باید در جامعه تزریق کنند. یکی از این افراد حجت‌الاسلام حسن محمودی است، کسی که از محضر اساتیدی چون آیات عظام مظاهری، مرحوم ناصری و مهدوی و حجج اسلام عبودیت، کشکولی، معمار منتظرین و دیگر بزرگان دینی بهره جسته است و به خوبی به این مسئله مهم اشراف دارد. وی در سال ۹۴ به دلیل جذاب‌سازی کلاس‌های مهدوی و راه انتقال معارف مهدویت به عنوان مبلغ نمونه از طرف مرکز تخصصی مهدویت معرفی شد. در حال حاضر نیز علاوه بر آثار مکتوب در فضای مجازی مباحث مهدویت و سخنرانی‌های او با استقبال بالایی از سوی مخاطبان به خصوص نوجوانان و جوانان مواجه است. جوان با وی گفت و گو کرده‌است.

■■■

وضعیت چاپ کتاب‌های دینی برای کودک و نوجوان چطور است؟

متأسفانه خوب نیست، نگاه تجاری بر نگاه فرهنگی در این عرصه غالب است، برای همین مردمی که مشکل اقتصادی دارند به راحتی سراغ کتاب نمی‌روند و این مسئله به خصوص در حوزه چاپ کتاب‌های دینی آن هم برای کودک و نوجوان سخت‌تر است و ما می‌بینیم که در این عرصه باید کار جذاب‌تر هم باشد که با مشکلات زیادی همراه است از مسئولان می‌خواهم به این قضیه توجه بیشتری داشته باشند.

عمدتاً روی چه محورهایی کار می‌کنید؟

بیش از ۳۰ کتاب درباره مهدویت و نماز دارم. هدف من نوجوانان هستند، زیرا لازم است به این گروه سنی توجه بیشتری داشت، آنها نه کودک هستند، نه بزرگسال به دنبال هویت و استقلال برای خود می‌گردند. کتاب «هیچ‌کس به من نگفت» درباره نوجوان و مهدویت است. الحمدلله به دلیل استقبال بالا حدود ۴۵ بار توسط انتشارات بنیاد مهدی موعود تجدید چاپ شده‌است. به نظرم برای نوجوانان باید از مهربانی حضرت صحبت و یک ارتباط معنوی و قلبی بین آنها با امام زمان ایجاد کرد. پاسخ به شبهات هم لازم است، مانند طول عمر امام و اینکه امام غایب چه فایده‌ای برای جامعه دارد تا نوجوان ابهاماتش برطرف شود و در مسیر امام زمان حرکت کند.

> ما نباید تنها به کتاب بسنده کنیم، بلکه انیمیشن‌های زیبا و کارهایی که در فضای مجازی می‌توان با کمک هوش مصنوعی انجام داد موقعیت خوبی است تا نوجوانان را با امام زمان آشنا کنیم

برای دختران و توجه‌شان به امام زمان چه کارهایی کرده‌اید؟

دو کتاب «نمی‌دانستم که در سایه حجاب زیبایی‌هایم پایدارتر است» و «خورشید را نمی‌توان دید» را برای دختران نوشتم که به شبهات پاسخ داده شده‌است و با زبان داستان یک‌سری دستورات حجاب را در کتاب آوردم، زیرا مطمئناً حجاب و حفظ عفت و پاکدامنی باید سرلوحه کار دختران قرار بگیرد و در این مسیر، ارتباطشان با امام زمان هم به شدت هموار می‌شود.

از کارهای انجام شده رضایت دارید؟

رضایت ندارم، بیشتر از اینها احساس خلأ می‌شود، با این حال تا جایی که می‌توانستیم قلم زدیم و کتاب «هشت قدم در کوچه باغ انتظار» با هشت درس محتوایی برای نوجوانان است که دو سال در مدارس استان قم در درس پرورشی هم تدریس شد، اما باز کم است و خیلی کارها هنوز انجام نشده‌است. یک اراده جهادی می‌خواهد تا نوجوان با شناخت مهدویت پا به عرصه بگذارد.

به نظرتان چه کارهایی در باب آشنایی کودک و نوجوان با مباحث مهدویت نیاز است؟

ما نباید تنها به کتاب بسنده کنیم، بلکه انیمیشن‌های زیبا و کارهایی که در فضای مجازی می‌توان با کمک هوش مصنوعی انجام داد موقعیت خوبی است تا نوجوانان را با امام زمان آشنا کنیم. در بحث کمبودها گرانی کتاب مطرح است که روی سرانه مطالعه نوجوانان تأثیر گذاشته است. اینکه برخی پدر و مادرها به دلیل گرانی به آن صورت دغدغه‌ای برای خرید کتاب به خصوص مهدویت و دینی ندارند، بنابراین اگر دولت حمایت‌هایی در این زمینه داشته باشد، تأثیر بسزایی دارد.

راهکار شما چیست؟

اگر بتوانیم کتاب‌های صوتی را ترویج کنیم و رمان‌های مهدوی و کتاب‌های دیگر را به صورت صوتی در اختیار نوجوانان قرار بدهیم، با توجه به فراگیری گوشی‌های تلفن همراه، قطعاً مورد استقبال زیادی قرار می‌گیرد و اثرگذار خواهد بود.

چطور باید بچه‌ها و نوجوانان را با امام آشنا کرد؟

بحث کودکان اگر جدی گرفته شود و آموزش را از کودکی شروع کنیم، مطمئناً در آینده و بزرگسالی آنها مشکلات کمتر خواهد شد، اگر بچه‌ها از کودکی و نوجوانی با منجی و صفات او آشنا شوند، راحت‌تر با ایشان ارتباط برقرار می‌کنند و بیشتر و بهتر با امام دوست خواهند شد، چون انسان‌های مهربان را همه دوست دارند، با توجه به اینکه دشمن چهره خشنی از امام در رسانه‌ها نشان داده‌است، ما وظیفه سنگینی داریم و باید با روش‌های مختلف و درست مهربانی امام عصر را به کودکان و نوجوانان نشان بدهیم.

جمعه‌ها برنامه «یک ماه مانده» از شبکه ۳ پخش می‌شود که واقعاً جایش خالی بود، نظرتان چیست؟

برنامه «یک ماه مانده» که در روزهای جمعه از شبکه پرمخاطب و جوان ۳ پخش می‌شود، اتفاق خوب و غنیمتی است که یک برنامه مهدوی را روی آنتن برده‌است. جای تقدیر دارد و الحمدلله مخاطبان زیادی هم دارد، البته کافی نیست و باید بیشتر از اینها به این قضیه در رسانه پرداخت. امیدوارم مدیران تلویزیون ترغیب شوند و فضای بیشتری به این موضوع بدهند.

به نظر شما چرا رسانه‌ها به خصوص رسانه ملی نتوانسته است در مباحث مهدویت اقدامات مناسب داشته باشند؟

رسانه ملی خیلی محدود است و در مباحث دینی سختگیری دارد، حتی یک‌بار به یکی از طنزپردازان معروف تلویزیون گفتم کمی از مباحث مهدویت را در برنامه بیاورید، خودش به شدت موافق بود و قبول داشت، اما می‌گفت مسئولان صداوسیما چنین نگاهی ندارند و طنز را از دین جدا می‌دانند و این یک آسیب جدی است. من خودم در کلاس‌ها و سخنرانی‌ها مباحث مهدویت را گاهی با خنده می‌آورم، خیلی از آنها می‌پرسند در تلویزیون که حضور دارید مردم را باز می‌خندانید یا نه. می‌گویم آنجا اصلاً نمی‌توان مردم را خنداند اجازه چنین کاری داده نمی‌شود، به خاطر همین رسانه ملی نتوانسته است آن حالت خودمانی را بین خود و مردم ایجاد کند و این آسیب جدی به رسانه است.

آثار شما به زبان‌های دیگر هم ترجمه شده‌اند؟

بیش از ۳۰ کتاب در زمینه مهدویت و نماز دارم و تاکنون به زبان‌های اردو و پاکستانی ترجمه شده‌اند و به زبان انگلیسی هم پیشنهاداتی دارم.