جوان

روزنامه سیاسی، اجتماعی و فرهنگی صبح ایران
چهارشنبه ۳ بهمن ۱۴۰۳ - ۲۱ رجب ۱۴۴۶
سال بیست‌وششم- شماره ۷۲۲۶ - ۱۶ صفحه
قیمت: ۵۰۰۰ تومان

گلایه‌ها و درددل‌های فعالان بخش خصوصی و رئیسان شرکت‌های دانش‌بنیان از بی‌توجهی و کم‌کاری دولت‌ها در دیدار با رهبری تازه شد. رهبر معظم انقلاب نیز هنگام بازدید چندساعته از نمایشگاه دستاوردهای اقتصادی فرمودند: « تنها راه پیشبرد کشور استفاده از توانمندی‌های بخش خصوصی است». همزمانی این نمایشگاه با تحلیف رئیس‌جمهور امریکا که در آن ایران را به تحریم‌های بیشتر تهدید کرد پیامی برای دولت در تکیه به توانمندی‌های داخلی و رفع موانع از مسیر بخش خصوصی است

پیشبرد کشور با بخش خصوصی

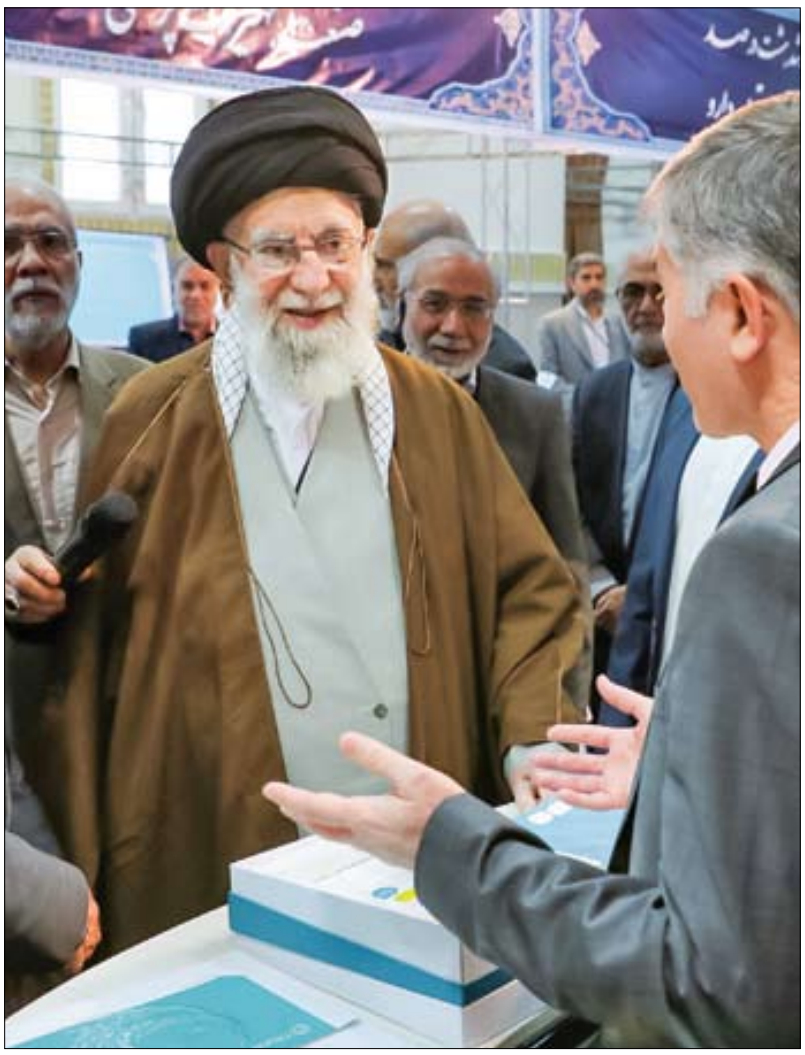

شرکت‌های دانش‌بنیان اغلب گله داشتند که دولت‌ها از گذشته تا کنون بر سر کار بخش خصوصی مانع ایجاد می‌کنند! یعنی دولت‌ها خود که هیچ و بخش خصوصی را هم از فایده‌رسانی می‌اندازند! khamenei.ir | صفحه ۴

سرمقاله

غلامرضا صادقیان | سردبیر

تجربه روحانی، سخنرانی ترامپ و چاره پزشکیان

توئیت آقای روحانی در سالگرد برجام که «من از آبرو و حیثیت و اعتبار و سوابقم گذشتم تا توافق برجام انجام شد» تناقض آشکاری دارد و عجیب است این گونه سخن گفتن. اگر برجام، دستاوردی آبرومند و معتبر است و در نظر خدا و خلق، «اقدام» در دستیابی به آن، عملی شایسته بوده است، چرا باید آن را «گذشتن از آبرو و حیثیت» خود بدانید، برعکس باید به آبرو و حیثیت شما افزوده باشد. و اگر آن سوابق و اعتبار گذشته را با ارزش می‌دانید، نمی‌توانید اکنون نگران آن سوابق باشید و برای از دست‌دادن آنها به اعتبار برجام ناراحت باشید، مگر آنکه اقدام شما در رسیدن به برجام و آنچه به دست آمد یا نیامد، آبرویی نداشته باشد. نمی‌توان از یک اعتبار آبرومند در گذشته (سوابق‌تان) به یک اعتبار آبرومند در آینده (برجام) رسید اما این‌چنین مغبون بود و آن آبرو را از دست رفته دانست. یا آن آبرو، آبرو نبوده یا این برجام آبرویی نیاورده است.

این‌قدر مسئله را شخصی کردن هم، عیب دیگر این حرف تناقض‌آمیز است. گویی مسئله یک فرد در مقابل سرنوشت ملک و ملت اهمیتی دارد و حالا باید به این آبرو پرداخت و درباره آن سخنوری کرد، آن‌هم با این تناقض عجیب.

آنکس که برجام را پاره کرد دیروز بازگشت. البته قبل از او این اوباما بود که برجام را پاره کرد. وقتی که چند ماه از برجام و اجرای تعهدات ایران نگذشته بود که رئیس بانک مرکزی گفت دستاورد ما از برجام «تقریباً هیچ» است. مدتی گذشت و معاون وزیر خارجه وقت نیز همین را تکرار کرد. اوباما گفت ما برجام را امضا کرده‌ایم ولی ما کشوری آزاد هستیم و من نمی‌توانم شرکت‌های امریکایی را مجبور به کار با ایران کنم! با آنکه شرکت‌های اروپایی را هم در خفا مجبور کرده بود و به همین دلیل به ایران بازنگشتند. اگر به این دلیل که نتوانستید رفتار پسابرجام اوباما و امریکا را تشخیص دهید و نتوانستید پیش‌بینی پاره‌شدن برجام را بکنید، اکنون آبروی خود را از دست‌رفته می‌بینید، احساسی درست دارید اما اگر می‌خواهید بی‌خاصیت‌شدن برجام را که اکنون وزیر خارجه ایران و اروپا و امریکا همگی بر آن متفق‌القول هستند، به گردن دیگران بیندازید، بدانید که این کارها دیگر جواب نمی‌دهد و مردم از این بحث‌ها عبور کرده‌اند.

اما پزشکیان از این تجربه روحانی چه می‌تواند بیاموزد؟ معتقدم فقط کافی است اراده کند قدم‌به‌قدم راه روحانی را تکرار نکند. به‌نظر می‌رسد اطرافیان از او تکرار راه روحانی را می‌خواهند، تا در آینده او نیز بگوید آبرو و حیثیتم را دادم و چیزی به دست نیاوردم. یکی از نشانه‌هایش اینکه گفت‌وگوی پزشکیان با یک رسانه خارجی را تحریف‌شده منتشر کردند. پزشکیان در آن گفت‌وگو آشکارا نگرانی‌هایش را از پایبندی امریکا به یک توافق احتمالی در آینده نشان می‌دهد اما بخش‌هایی از آن برجسته و در رسانه‌های داخلی تکرار شد که گویی پزشکیان فقط آماده مذاکره مستقیم با ترامپ است!

ترامپ بازگشت با یک سخنرانی فرعونی تا به جهان القا کند که او رهبر جهانیان است. او نیز بسیار متناقض بود. امریکا را در اوج فساد و افول و سقوط تصویر می‌کند و در مرحله بعد می‌گوید من آماده‌ام تا امریکا را به اوج برسانم. برای بخشی از آنچه در آن سخنرانی گفت و آنچه با عنوان «فرمان‌های اجرایی رئیس‌جمهور» امضا کرد، همان ساختار احزاب و نهادهای داخلی امریکا کافی است. بسیاری از آنها که ربط مستقیمی هم به ما پیدا نمی‌کند، مخالفانی در میان حزب رقیب و نهادهای قضایی امریکا دارد. برای برخی دیگر از افزون‌طلبی‌های ترامپ، باقی کشورها مقابل او می‌ایستند و برای دسته سوم تصمیماتش مثل اخراج مهاجران یا بستن راه مهاجران جدید، خود آن مهاجران، دست‌بسته نیستند. منظور اینکه از این سخنرانی تمامیت‌خواهانه در نهایت چیزکی باقی می‌ماند، همان‌گونه که او در چهار سال قبلی نتوانست تمامی آنچه را که می‌خواهد به دست بیاورد. این قوی‌ترین دلیل و راهنمای ماست تا بدانیم برای آنچه به ما مربوط می‌شود، یعنی تحریم بیشتر و بیشتر باید چه کنیم و دولت چهاردهم باید چگونه با این وضعیت کنار بیاید. ترامپ نیامده است تا به قول پیرمرد دولت چهاردهم دو ماهه با ما توافق و فلکه خوشبختی را به روی ما باز کند. تجربه گذشته را هم پیش‌رو دارید. نگرانی‌های‌تان از اجرانشدن توافقات احتمالی آینده نیز در اوج است. مهره مار هم در جیب ندارید. تاکنون هرچه را هم به دست آورده‌اید با مقاومت و تکیه بر داخل و پذیرش چندجانبه‌گرایی در جهان و کمک به آن بوده است. اکنون حتی پانامای کوچک و ناتوان هم می‌گوید مقابل زیاده‌خواهی ترامپ خواهد ایستاد و زیر بار نخواهد رفت. دنیا از مردم ما ایستادن مقابل امپریالیسم را آموخته است، مبادا شما در دولت نشان دهید که درس‌های مردم خود را نیاموخته‌اید!

ویژه جوان

خسارت محض مأموریت داووس!

روزنامه هم‌میهن در صفحه اول خود دو تصویر از سعید جلیلی و جواد ظریف را در کنار هم و البته پشت به یکدیگر منتشر کرده است تا از قبل این دو قطبی‌سازی به خیال خود ماهی‌گیری کند و نشان دهد که ظریف چقدر در مسیر موفقیت است و جلیلی چقدر باعث ضرر شده است. ایرادی هم نیست که کسی عملکرد جلیلی را نادرست و عملکرد ظریف را درست بداند. روزنامه هم‌میهن برای سعید جلیلی تیتر «خسارت محض» را در نظر گرفته و برای جواد ظریف تیتر «مأموریت داووس» و چون این دو تیتر کاملاً در کنار و ادامه همدیگر هستند، می‌توانند هر دو با هم و یک تیتر خوانده شوند | صفحه ۲

یادداشت سیاسی

رسول سنائی‌راد

خطر روایت‌سازی انحرافی برای امنیت و عزت ملی

مقوله امنیت ملی و اخبار و روایت‌های مربوط به رویدادها و حوادث مرتبط با آن، در تمامی کشورها و نظام‌های سیاسی به نوعی خط قرمز به حساب آمده و هرگاه از سوی دستگاه‌ها و نهادهای مرتبط با آن و در قالب بیانیه رسمی اعلام شوند، نه تنها رسمیت بلکه قطعیت یافته و هیچ شخصیت حقیقی یا حقوقی خبری و رسانه‌ای به خود اجازه تحریف، تشکیک و تفسیر در آن را نمی‌دهد. این امر حتی در آزادترین کشورها نیز رویه و روالی رایج به شمار آمده و به شدت رعایت می‌شود اما چنین موضوعی در کشور ما، با گذشت ۴۶ سال از پیروزی انقلاب اسلامی، با چالش جدی مواجه است | صفحه ۲

یادداشت اجتماعی

مهدی زرین نام

روایت رسانه‌ها از اتفاقات را چطور بپذیریم؟

مخاطب‌ها هر روز در میان انبوهی از اطلاعات و اخبار و روایت‌های اینچنینی قرار می‌گیرند. مخاطب‌ها در برابر رسانه‌ها به سه دسته تقسیم می‌شوند. مخاطب می‌تواند غیرفعال باشد و هر چه رسانه گفت عیناً بپذیرد. می‌تواند کلاً به رسانه باور نداشته و پیام را نفی کند و از رسانه هراس داشته باشد یا می‌تواند بهترین روش را انتخاب کند، یعنی فعال و اثرگذار باشد. البته سومین مدل دقیق‌تر است. مخاطب باید برای خود خط‌کشی ذهنی داشته‌باشد تا بتواند درست را از غلط تشخیص دهد و این همان مهارت سواد رسانه و تفکر انتقادی است | صفحه ۳

یادداشت ورزشی

فریدون حسن | دبیر گروه ورزشی

یک «نه» بموقع و درست

روز یک‌شنبه مجمع عمومی فوق‌العاده فدراسیون والیبال وقتی با پیشنهاد میلاد تقوی، رئیس فدراسیون مبنی بر ریاست افتخاری محمدرضا داورزنی روبه‌رو شد به طور قاطع به آن پاسخ منفی داد و حتی یک نفر هم در این مجمع دست خود را به علامت رأی مثبت بالا نیاورد، مسئله‌ای که حرف‌های زیادی برای گفتن داشت. شاید برخی ادعا کنند که والیبال برخورد ناجوانمردانه‌ای با داورزنی داشت، چون به هر حال والیبال موفقیت‌های زیادی را با او تجربه کرده، اما واقعیت این است که اوضاع و احوال نابسامان این روزهای والیبال را هم می‌توان به حساب مدیریت داورزنی نوشت | صفحه ۱۳

چرخ جشنواره تئاتر فجر چرا خوب نمی‌چرخد؟

برگزاری جشنواره تئاتر فجر در چند سال اخیر به قصه‌ای پر غصه تبدیل شده‌است. هر سال که می‌گذرد وضعیت برگزاری جشنواره بدتر از قبل می‌شود و علاقه‌مندان به تئاتر و شرکت‌کنندگان را به فکر وا می‌دارد که واقعاً چرا جشنواره‌ای به این مهمی باید با این وضعیت عجیب و غریب برگزار شود! چرا تجربه‌های قبلی به کار نمی‌آید و جشنواره هر سال با مشکلات عدیده مالی و بدهی و ده‌ها حاشیه دیگر روبه‌رو می‌شود. دود این اختلافات و مشکلات در نهایت به چشم جشنواره رفت. امسال هم حاشیه‌ها دست از سر جشنواره برنداشتند | صفحه ۱۶

دومینوی استعفاها در اسرائیل

بعد از بن‌گویر، رئیس ستاد و فرمانده جنوبی ارتش نیز استعفا کردند

رئیس ستاد کل ارتش اسرائیل روز سه‌شنبه اعلام کرد که از سمت خود استعفا می‌کند؛ کاری که هرتزی هالوی گفته آن را به دلیل مسئولیت خود «در قبال شکست ارتش اسرائیل در ۱۷ اکتبر» انجام می‌دهد، ولی این استعفا را که بعد از استعفای ایتمار بن‌گویر، وزیر مستعفی کابینه نتانیاهو انجام شده، باید بخشی از دومینوی استعفاها در اثر آتش‌بس غزه قلمداد کرد، به خصوص که ساعتی بعد از هالوی، یارون فنکلمن، فرمانده منطقه جنوبی ارتش نیز از سمت خود استعفا کرد. | صفحه ۱۵

سپاهان سخت برد، پرسپولیس فرصت سوزی کرد

تراکتور تخته‌گاز به سوی قهرمانی

تراکتور و سپاهان نیم‌فصل دوم رقابت‌های لیگ برتر را با پیروزی آغاز کردند. دو تیم ۳۲ امتیازی لیگ برتر عصر دیروز مقابل حریفان خود پیروز شدند تا حالا با ۳۵ امتیاز همچنان نبرد نزدیکی برای کسب عنوان قهرمانی داشته باشند. پرسپولیس اما از پس ذوب‌آهن ۱۰ نفره برنیامد تا ۲ امتیاز مهم را از دست بدهد. دیدار فولاد خوزستان و نساجی مازندران هم با پیروزی فولاد به پایان رسید تا شاگردان گل‌محمدی جای پرسپولیس را در رده سوم بگیرند. عصر دیروز تراکتور در تبریز از همان ابتدا قدرت خود را به مس رفسنجان دیکته کرد و چنان عرصه را بر شاگردان مسعود شجاعی تنگ کرد که چاره‌ای جز تسلیم نداشتند. مردان اسکوچیچ در یک بازی کاملاً برتر موفق شدند میهمان خود را گلباران و با گل‌های حسین‌زاده، اشتروکالی، هاشم‌نژاد، آشوری و اسماعیلی‌فر در مقابل تک‌گل رضا جبیره با پیروزی ۵ بر یک نیم‌فصل دوم را مقتدرانه آغاز کنند.

سپاهان اما در یزد به مشکل خورد. چادرملو حریفی نبود که به سادگی تن به شکست دهد. آنها ۷۹ دقیقه مقابل سپاهان آماده و سرحال مقاومت کردند و در حالی که تصور می‌شد با همان یک گل دانشگر کار برای سپاهان تمام شود این علی کمالی بود که در دقیقه ۹۴ کار را به تساوی کشاند اما سپاهان برای عقب نماندن از تراکتور بازهم حمله کرد و در دقیقه ۹۷ توسط محبی گل دوم را به ثمر رساند. جالب اینکه محبی در دقیقه ۹۸ از بازی اخراج شد اما با گلی که به ثمر رساند ۳ امتیاز حساس را به سپاهان هدیه داد تا آنها از کورس قهرمانی عقب نمانند.

اصرار تأمل‌برانگیز باقری به استفاده از چند بازیکن که عملکرد کاملاً منفی در بازی‌های گذشته داشته‌اند ثابت می‌کند که کریم باقری علاوه بر اینکه به صورت شخصی تمایلی به سرمربیگری ندارد، بلکه ظاهراً توانایی فنی این سمت را هم ندارد. کریم باقری پرسپولیس را تقریباً با همان ترکیبی که سوپرجام را به سپاهان باخت راهی دیدار با ذوب‌آهن کرد. البته باقری یک تغییر ایجاد کرد و گولسیانی مؤثر را به نیمکت منتقل کرد و پورعلی‌گنجی کند و پراشتباه را در مرکز خط دفاعی تیمش قرار داد.

باقری حتی توانایی و جرئت ایجاد تغییر در ترکیب تیمش را هم ندارد چون به صورت واضح پرسپولیس در میانه میدان با مشکل روبه‌رو است اما گویا باقری این مشکل را یا نمی‌بیند یا نمی‌خواهد که ببیند.

باقری در دقیقه ۲۷ مجبور به تعویض اروند شد اما در عین ناباوری علیرضا خدادادی را به میدان فرستاد! بازیکنی که بعد از اخراج بازیکن ذوب‌آهن و ۱۰ نفره شدن این تیم فرصت عالی گلزنی را در مصاف تک‌به‌تک با دروازه‌بان ذوب‌آهن از دست داد و در دقیقه آخر نیمه اول هم دروازه خالی ذوب‌آهن را کج دید تا باقری بفهمد تفاوت بازیکن باتجربه و بی‌تجربه در چنین صحنه‌هایی چیست.

پرسپولیس یک نیمه فرصت داشت تا ذوب‌آهن ۱۰ نفره را شکست دهد اما هر چه زد به در بسته خورد. دقیقه ۸۰ بالاخره باقری تصمیم گرفت سرلک را بیرون بیاورد و آل کثیر را به زمین بفرستد تا با تمام قدرت دقایق باقیمانده را حمله کند. باقری بازهم تعویض کرد و سعید مهری و گولسیانی را به زمین فرستاد و عالیشاه و علیپور را بیرون کشید ولی این تعویض‌ها را دیر انجام داد و خوش‌شانس بود که در دقیقه ۹۸ داور نظر VAR در اعلام پنالتی برای ذوب‌آهن را نپذیرفت تا کار با همان تساوی بدون گل تمام شود.

۱۵

ترامپ از روز اول مقابل زمین و زمان

نامزد جمهوریخواه انتخابات ریاست جمهوری ۲۰۲۴، از دیروز رسماً به چهل‌وهفتمین رئیس‌جمهور امریکا تبدیل شد. دونالد ترامپ در مراسم تحلیف حملاتش را نثار بایدن دموکرات، دولت و حامیان وی کرد و همان جا هم گفت که مجموعه‌ای از اقدامات را در خلاف جهت دولت قبلی در دستور کار قرار خواهد داد. او همچنین در اولین روز ریاست‌جمهوری با تاختن به منتقدان داخلی و کشورهای خارجی، فرامینی امضا کرد تا نشان داده باشد که تنها کسی است که می‌تواند و باید منجی «امریکای بزرگ» باشد و با تکیه بر همین عبارت که در جای جای سخنرانی تحلیف مشهود بود، بیش از هر موقع دیگری به سمت تقابل با دیگران گام برداشت

۲

آزمایش سیستم مقابله با ریزپرنده‌ها در رزمایش ارتش

در دومین روز از رزمایش امنیتی تهاجمی و متحرک نیروی زمینی ارتش، یگان‌های نزاجا با استفاده از موشک فجر و توپخانه‌های دقیق‌زن با پشتیبانی آتش سنگین بالگردهای شکاری کبری هوانیروز مناطق مورد تجمع تروریستی(فرضی) را مورد حمله قرار دادند. در این رزمایش همچنین نیروی زمینی ارتش، «سیستم یکپارچه مقابله با انواع ریزپرنده‌ها» را که پیش از این در مرحله تست و ارزیابی بدوی بود، مورد آزمایش و محک عملیاتی قرار داد

۳

هزار و یک ابهام در کمک دولتی به مدارس غیردولتی

مهسا گربندی | خبرنگار گروه اجتماعی

ابراهیم سحرخیز، معاون پیشین وزیر آموزش و پرورش اظهار می‌دارد: «اگر قرار است به مدارس غیردولتی کمک کنیم که سرپا بمانند و کارکنان‌شان بیکار نشوند، دیگر اسمش مدرسه نیست، بلکه نهاد اقتصادی است، نهادی که به دنبال سود و منفعت است. امروز می‌خواهیم مدارس غیردولتی را حفظ کنیم که جمعیت دانش‌آموزی آن سربار مدارس دولتی نشود، اما حواسمان باشد که جلوی رشد آنها را هم بگیریم

۷

تشییع پیکر حاج یدالله جان همرزمانش را نجات داد!

علیرضا محمدی | دبیر گروه ایثار و مقاومت

سردار شهید حاج یدالله کلهر جانشین لشکر ۱۰ سیدالشهدا(ع) بود که در اوایل بهمن ۱۳۶۵ در عملیات کربلای ۵ به شهادت رسید. آن‌طور که همرزمش سردار محمدعلی فلکی می‌گوید، شهید کلهر تا لحظه شهادتش به عنوان جانشین سردار فضلی به فعالیت پرداخت. حاج یدالله کلهر با چهره مردانه، قد و قامت درشتی که داشت در نگاه اول آدم سخت‌گیری به نظر می‌رسید، اما در برخورد نزدیک، وقتی با تواضع و آرامش با نیروهایش صحبت می‌کرد، متوجه می‌شدیم که چه قلب مهربانی در پس این چهره جدی نهفته است

۱۴

درک خطر در جامعه بسیار پایین است

حسین فصیحی | دبیر گروه حوادث

سرهنگ رابعه جوانبخت، رئیس اداره تصادفات پلیس راهور تهران در گفت‌وگو با «جوان»: هشدار می‌دهیم که رانندگان از تلفن همراهشان استفاده نکنند، اما شاهد هستیم این تخلف پرتکرار است. هشدار می‌دهیم موتورسوارها در بزرگراه تردد نکنند، اما شاهدیم با سرعت زیاد در بزرگراه‌ها در حال تردد هستند. تصور می‌کنم درک پایین از خطر است و این مسئله در مواردی منجر به بروز سانحه می‌شود

هوالباقی

همکار گرامی
جناب آقای محمدرضا کائینی
مصیبت وارده را تسلیت عرض نموده، از خداوند منان برای جنابعالی و بازماندگان صبر جمیل و برای آن مرحومه رحمت و مغفرت مسئلت می‌نماییم.
مدیرمسئول و کارکنان روزنامه جوان

یادداشت

خطر روایت‌سازی انحرافی برای امنیت و عزت ملی

رسول سنائی‌راد
کارشناس سیاسی

مقوله امنیت ملی و اخبار و روایت‌های مربوط به رویدادها و حوادث مرتبط با آن، در تمامی کشورها و نظام‌های سیاسی به نوعی خط قرمز به حساب آمده و هرگاه از سوی دستگاه‌ها و نهادهای مرتبط با آن و در قالب بیانیه رسمی اعلام شوند، نه تنها رسمیت بلکه قطعیت یافته و هیچ شخصیت حقیقی یا حقوقی خبری و رسانه‌ای به خود اجازه تحریف، تشکیک و تفسیر در آن را نمی‌دهند. این امر حتی در آزادترین کشورها نیز رویه و روالی رایج به شمار آمده و به شدت رعایت می‌شود. در همین کشورها با وجود اینکه احزاب و کنشگران سیاسی رقابت‌های جدی و واقعی دارند، اما در مواجهه با این مقوله، خود را موظف به رعایت مقررات و ضوابط مرتبط با آن دانسته و عبور از آن برایشان پرهزینه می‌باشد.

اما چنین موضوعی در کشور ما، با گذشت ۴۶ سال از پیروزی انقلاب اسلامی و حدود ۱۲۰ سال از انقلاب مشروطه که انتظار می‌رود قانون گرایی را نهادینه ساخته باشد، با چالش جدی مواجه است و گاهی بازیچه اهداف حقیر سیاسی قرار می‌گیرد.

نمونه آن خبر مربوط به سقوط هلیکوپتر حامل شهید رئیسی است که با وجود صدور بیانیه‌های رسمی از سوی ستاد کل نیروهای مسلح، پس از انجام کارشناسی‌های انجام شده و بررسی‌های تخصصی بعضاً مورد تشکیک و تردید توسط برخی کنشگران سیاسی قرار می‌گیرد.

تأسف‌بارتر اینکه بعضی از این کنشگران ادعای انقلابی‌گری داشته و از موضع تبیین‌گری و روشنگری به شبهه‌آفرینی و تشکیک پیرامون چگونگی حادثه و رد روایت ارائه شده از سوی دستگاه‌های رسمی می‌پردازند. یعنی در حالی که بیانیه‌های ستاد کل نیروهای مسلح، هرگونه اقدام خرابکارانه و تروریستی در حادثه را رد کرده، اما این مدعیان با مقایسه آن با حوادث تروریستی شهادت شهید هنیه در ایران و شهید سید حسن نصرالله در لبنان آن را اقدام تروریستی از جانب رژیم صهیونیستی القا می‌نمایند.

برخی از این مدعیان، چنین ادعاهای موهومی را قطعی تلقی کرده و عدم اعلام آن از سوی دستگاه‌های رسمی و مسئول را نوعی مصلحت‌اندیشی معرفی و شوربختانه‌تر آنکه برخی دیگر هم آن را نشانه ترس و محافظه‌کاری این مراجع برای بیان واقعیت در پیوند با پیامدهای آن می‌دانند.

غافل از اینکه چنین ادعاهایی نه تنها با حقیقت و واقعیت مرتبط با این حادثه انطباق ندارد، و نوعی خودتحقیری و جفا بر حافظان امنیت و اقتدار ملی به حساب می‌آید، بلکه عقلانیت انقلابی را نیز مخدوش ساخته و خدمتی بزرگ به رژیم پوشالی صهیونیستی است که در شرایط استیصال و ضعف در برابر مقاومت مظلومانه مجاهدان بزرگ غزه به شدت نیازمند قدرت نمایی و دستاوردسازی می‌باشد.

چنین ادعاهایی که به صورت مشکوک، فرماندهان نیروهای مسلح را متهم به ترس، محافظه کاری و بی عملی در برابر دشمن می‌کند، دقیقاً در همان طرح دشمن برای القای ضعف نظام بوده، بزرگ‌ترین خدمت را به دشمن صهیونیستی کرده و با ادعای انقلابی‌گری، التهاب آفرینی را به درون خانواده ارزشی و هسته سخت مدافع نظام می‌کشاند.

شاید چنین اشتباهاتی برآمده از احساسات را بتوان در مراحل اولیه و تأخیر در ادامه روایت واقعی از این حادثه و کندی متولیان، موجه دانست اما با صدور چند بیانیه رسمی و توضیح ابعاد مربوط به این حادثه، اصرار بر ادعاهای غیر کارشناسی و روایت‌های غلط، در زمره اقدامات مشکوک برای التهاب آفرینی در جامعه به حساب می‌آیند که تداوم آن را می‌توان به نبود یا عدم به کارگیری ساز و کارهای قانونی برای مجاب‌سازی مدعیان به رعایت ضوابط مربوط به مؤلفه‌های مرتبط با امنیت ملی دانست.

در بی اعتباری و پوچی این ادعاها همین بس که وقتی نظام اسلامی و نیروهای مسلح آن نسبت به شهادت مهمان خود شهید اسماعیل هنیه کوتاه نیامده و قبل از اذعان و اعتراف دشمن به این جنایت، عملیات وعده صادق ۲ را به تلافی آن به اجرا می‌گذارند، آیا در صورت اقدام تروریستی علیه رئیس جمهور خود دچار ترس یا مصلحت اندیشی می‌شوند؟

پیش از آن هم، شلیک موشک به پایگاه عین الاسد و حمله به تروریست‌های امریکایی پس از اقدام تروریستی علیه شهید سلیمانی گویای اقتدار و شهامت نظام و نیروهای مسلح آن برای مجازات دشمن در هر سطح و قدرتی است که دست به اقدام علیه شخصیت‌های ما بزنند. کما اینکه حمله به کنسولگری ایران در دمشق و شهادت فرماندهان سپاه بی‌پاسخ نماند.

این تصور غلطی که پایه ادعاهایی مغایر با امنیت و عزت ملی شده با خود تحقیری مضاعف، نه تنها حس حقارت را به مخاطب خودی منتقل می‌کند، بلکه به دشمن صهیونیستی برای دستاوردسازی و قدرت نمایی در شرایط استیصال که به شدت به آن محتاج است، هم کمک می‌کند.

شاید چنین ادعاهایی حس خودنمایی و دیده شدن را برای مدعیان ارضا و تأمین کند، اما هزینه آن، ایجاد بی‌اعتمادی یا اعتماد سوزی در جامعه علیه امنیت ملی و حافظان امنیت است که در شرایط فعلی، با نگاه به ابعاد امنیتی آن، حتی اگر دستگاه‌های نظامی هم شکایت نکنند، انتظار می‌رود دستگاه قضا به عنوان مدعی العموم به آن رسیدگی و مانع توسعه و تداوم آن و تشویش بیشتر افکار عمومی شود.

خبر آخر

رئیس سازمان قضایی نیروهای مسلح:

رهبری اجازه ساخت سلاح هسته‌ای را نمی‌دهند

مقام معظم رهبری اجازه ساخت سلاح هسته‌ای را به نیروهای مسلح جمهوری اسلامی نمی‌دهند، چراکه سلاح هسته‌ای سلاحی است ویرانگر که علیه بشریت استفاده می‌شود و نباید به هیچ‌وجه از آن استفاده کرد.

به گزارش فارس، حجت‌الاسلام پور خاقان رئیس سازمان قضایی نیروهای مسلح کشور گفت: امام راحل اجازه استفاده و به کاربردن سلاح‌های شیمیایی، غیرقانونی و غیرمتعارف حتی نسبت به نیروهای دشمن را هم صادر نکردند. وی ادامه داد: بر اساس همین دکترین هست که مقام معظم رهبری اجازه ساخت سلاح هسته‌ای را به نیروهای مسلح جمهوری اسلامی نمی‌دهند، چراکه سلاح هسته‌ای سلاحی است ویرانگر که علیه بشریت استفاده می‌شود و نباید به هیچ‌وجه از آن استفاده کرد. رئیس سازمان قضایی نیروهای مسلح افزود: بر این اساس است که رهبر معظم انقلاب دستور داده‌اند موشک‌هایی که ساخته می‌شود نقطه زن باشند و دقیقاً نقطه موردنظر را هدف قرار بدهند مبادا در این خصوص بی‌گناهی کشته شود و آسیبی به غیرنظامیان وارد شود.

خبر اول

در روز دوم رزمایش امنیتی تهاجمی و متحرک ارتش انجام شد

آزمایش سیستم مقابله با ریزپرنده‌ها در رزمایش ارتش

در دومین روز از رزمایش امنیتی تهاجمی و متحرک نیروی زمینی ارتش، یگان‌های نزاجا با استفاده از موشک فجر و توپخانه‌های دقیق‌زن با پشتیبانی آتش سنگین بالگردهای شکاری کبری هوانیروز مناطق مورد تجمع تروریستی(فرضی) را مورد هدف قرار دادند. در این رزمایش همچنین نیروی زمینی ارتش، «سیستم یکپارچه مقابله با انواع ریزپرنده‌ها» که پیش از این در مرحله تست و ارزیابی بدوی بود، مورد آزمایش و محک عملیاتی قرار گرفت.

به گزارش روابط عمومی ارتش، امیر سرتیپ کریم چشک، معاون عملیات نیروی زمینی ارتش، گفت: دومین روز از رزمایش امنیتی تهاجمی و متحرک نیروی زمینی ارتش، با حضور تیپ ۶۵ واکنش سریع، تیپ ۳۸ زرهی، هوانیروز، گروه ۸۴۰ موشکی، یگانهای پهپادی، گروه ۴۵۵ مهندسی، گردان‌های جنگ الکترونیک و سایر عناصر پشتیبانی کننده نزاجا، تحت قرارگاه منطقه‌ای شمال شرق نیروی زمینی ارتش، در منطقه عمومی تایباد برگزار شد. در این مرحله از رزمایش، یگان‌های نزاجا با استفاده از موشک فجر و توپخانه‌های دقیق‌زن با پشتیبانی آتش سنگین بالگردهای شکاری کبری هوانیروز مناطق مورد تجمع تروریستی(فرضی) را هدف قرار دادند.

عملیات هلی‌برن شبانه هوانیروز

عملیات هلی‌برن شبانه هوانیروز به مدد تجهیزات بومی‌سازی‌شده دید در شب از دیگر مراحل این رزمایش بود که با موفقیت تمرین شد.

امیر سرتیپ دوم خاموشی، گفت: اولین عملیات هلی‌برن شبانه یگان‌های نیروی ویژه واکنش سریع تیپ ۶۵ نوهد نزاجا، به مدد تجهیزات بومی‌سازی‌شده دید در شب هوانیروز انجام شد. وی ادامه داد: در شب نخست این رزمایش، هوانیروز با انجام عملیات پرواز در شب، با بهره‌گیری از تجهیزات بومی‌سازی‌شده دید در شب که در بالگردهای هوانیروز نصب و راه‌اندازی شده‌اند، به ایفای نقش خود در تاریکی مطلق مبادرت ورزید و با استقرار در منطقه، ضمن استفاده از تجهیزات و تسلیحات روزآمد شده بالگردی، مأموریت‌های از پیش تعیین شده را به درستی انجام داد. امیر سرتیپ دوم خاموشی گفت: این رزمایش مراحل متعدد و مختلفی دارد که بر همین اساس، هواپیمایی نیروی زمینی ارتش به اسکورت ستون زمینی عناصر نیروی ویژه واکنش سریع تیپ ۶۵ نوهد نزاجا و پشتیبانی آتش پرداخت. وی خاطر نشان کرد: هوانیروز ارتش به صورت ویژه نخستین عملیات پرواز در شب خود را با محوریت انتقال و هلی‌برن عناصر تیپ ۶۵ نوهد نزاجا به انجام رساند. در روز دوم نیز هلی‌برن روزانه عناصر تیپ ۶۵ نوهد، توسط بالگردهای هجومی بل ۲۱۴ و پشتیبانی آتش بالگردهای شکاری کبری، صورت گرفت.

آزمایش سیستم مقابله با انواع ریزپرنده‌ها

همچنین در این رزمایش نیروی زمینی ارتش، «سیستم یکپارچه مقابله با انواع ریزپرنده‌ها» که پیش از این در مرحله تست و ارزیابی بدوی بود، مورد آزمایش و محک عملیاتی قرار گرفت.

امیر سرتیپ نوذر نعمتی، جانشین فرمانده نیروی زمینی ارتش، در خصوص اولین‌های این نیرو در رزمایش تهاجمی شمال شرق نزاجا، اظهار کرد: عملیات تهاجمی نیروی زمینی ارتش در منطقه عمومی شهرستان تایباد واقع در شمال شرق کشور، در قالب یک عملیات مشترک هوایی، زمینی و با حضور یگان‌های مختلف نزاجا، برگزار شد. بخش نخست این رزمایش، شامل پایش مداوم و مستمر مناطق عملیاتی توسط انواع پهپادهای شناسایی و اجرای عملیات آفندی با انواع ریزپرنده‌های ساخت نیروی زمینی ارتش و صنایع دفاعی داخل کشور صورت پذیرفت که پیش از این تنها در مرحله ارزیابی عملکردی بوده، اما در این رزمایش به مرحله عملیات میدانی رسیدند. امیر سرتیپ نعمتی اضافه کرد: پس از ورود عناصر تیپ نیروی ویژه نزاجا به منطقه عملیاتی، بخش نخست این عملیات، با شلیک موشک‌های دقیق‌زن و دورزن فجر ۵، از فاصله‌ای نزدیک به ۱۱۰ کیلومتری با هدف انهدام مواضع دشمن آغاز و در ادامه، پهپادهای نیروی زمینی محوری با پرواز از پایگاه‌ها و آشیانه‌های مبدا به صورت مستقیم و بدون توقف، به منطقه عملیاتی وارد شده و به نابودی استحکامات و تجهیزات هدف مبادرت ورزیدند.

جانشین فرمانده نیروی زمینی ارتش، در ادامه با اشاره به اولین‌های رزمایش مذکور اظهار کرد: در این رزمایش از تجهیزات استقراری استفاده نشده است، بدین معنا که هیچ‌یک از نیروها و ادوات دخیل در این رزمایش، از پیش در محل حضور نداشتند و همگی به صورت هجومی و متحرک به منطقه رزمایش وارد شده و پس از حصول نتیجه از صحنه عملیات خارج شدند. وی ادامه داد: از دیگر اولین‌های این رزمایش می‌توان به عمق عملیات اشاره کرد. بدین معنا که نیروهای ویژه حاضر در این رزمایش، صبح روز نخست از تهران مستقیما وارد صحنه شده و به انجام تعجیلی و مستقیم عملیات پرداختند. همچنین انجام عملیات شبانه و رباتیش از منطقه دشمن نیز به نحو بسیار مطلوبی، طراحی و اجرا شد. امیر سرتیپ نعمتی در ادامه، انجام عملیات آفندی و پدافندی ریزپرنده‌های این نیرو را امری قابل توجه و برجسته در این رزمایش دانست و تأکید کرد: برای نخستین بار در سطح نیروی زمینی کشور است که عملیات پرواز جمع ریزپرنده‌های آفندی و پدافندی در وسعت و کمیتی قابل ملاحظه صورت می‌پذیرد که این خود نشان از اهمیت و برجستگی این رزمایش دارد.

جانشین فرمانده نیروی زمینی ارتش در بخش دیگری از سخنان خود، با اشاره به روند تجهیز سلاح مصاف ۲ تصریح کرد: در این رزمایش تسلیحات و تجهیزاتی به کار برده شده‌اند که از قابلیت‌های چهارگانه دورزنی، نقطه‌زنی، هوشمندی و شبکه‌محوری برخوردار هستند. به همین سبب در این رزمایش تمامی ادوات و تسلیحات مورد استفاده توسط یگان‌های واکنش سریع، از میان جدیدترین و به‌روزترین جنگ‌افزارهای این نیرو موسوم به مصاف ۲ هستند. وی افزود: همچنین نیروی زمینی ارتش، با عبور از نسل‌های پیشین و قدیمی موشک‌های ضدزره، از موشک‌های هوشمند الماس و دهلاویه در بخش رزم زمینی و موشک‌های شفق در بخش رزم هواپایه و بالگردی، استفاده کرده است.

جانشین نیروی زمینی ارتش ضمن اشاره به رونمایی این نیرو از سیستم مقابله با ریزپرنده‌ها تأکید کرد: با تکیه بر هوش و توانایی نخبگان داخلی، توان صنعت‌گران کشور و اقدامات پژوهشی و تحقیقاتی نیروی زمینی ارتش، سیستم یکپارچه مقابله با انواع ریزپرنده‌ها که پیش از این در مرحله تست و ارزیابی بدوی بود، در این رزمایش مورد آزمایش و محک عملیاتی قرار گرفت.

عملکرد بسیار مطلوب تسلیحات در رزمایش

امیرسرتیپ کیومرث حیدری، فرمانده نیروی زمینی ارتش، هم ضمن اظهار خرسندی از عملکرد موفق یگان‌های حاضر در رزمایش امنیتی تهاجمی این نیرو، گفت: به حمدالهی، تمامی یگان‌ها، تجهیزات و تسلیحات این رزمایش نظیر بالگردها، پهپادها، موشک‌های ضدزره و نیز پرسه‌زن‌های دورزن، توانستند عملکردی بسیار مطلوب را از خود به نمایش بگذارند.

فرمانده نیروی زمینی ارتش، قابلیت تسلیحات به کار گرفته شده در این رزمایش را رکوردزن توصیف کرد و گفت: تسلیحات، تجهیزات و ادواتی که در نیروی زمینی ارتش طراحی، تولید و انبوه‌سازی شده‌اند، توانستند عملکردی در حد رکوردزنی را از خود به نمایش بگذارند و امید است که بتوان با تلاش و مجاهدتی شبانه‌روزی، این اقتدار به دست آمده از زحمات شبانه‌روزی نیروی زمینی ارتش را تداوم بخشید. وی با مطلوب خواندن دستاوردهای رزمایش شمال شرق نیروی زمینی ارتش خاطر نشان کرد: به جرئت می‌توان گفت در این رزمایش، بیش از آنچه که مورد انتظار سلسله‌مراتب و ارزیابان نیروهای مسلح بوده است، به دست آمده و تاکنون به تمامی اهداف مورد نظر و از پیش ترسیم شده در این رزمایش دست یافته‌ایم.

دستیابی رزمایش به همه اهداف تعیین شده

سردار سرتیپ پاسدار علی شادمانی، معاون هماهنگ کننده قرارگاه مرکزی حضرت خاتم‌الانبیا(ع) و فرمانده رزمایش‌های اقتدار نیروهای مسلح کشور نیز در حاشیه برگزاری رزمایش نیروی زمینی ارتش، اظهار کرد: رزمایش تهاجمی نیروی زمینی ارتش در منطقه شمال شرق کشور، طرحی ترکیبی با استفاده از تمامی سامانه‌های دراختیار این نیرو بود که به شکر الهی تمامی سامانه‌های حاضر در این رزمایش نظیر سامانه‌های اطلاعاتی جهت جمع‌آوری اطلاعات و شناسایی به ایفای نقش پرداختند. وی افزود: در این رزمایش، تمامی یگان‌های پهپادی شرکت کننده، اهداف خود را با نهایت دقت مورد اصابت قرار دادند و در تعامل و همکاری با سامانه‌های جنگ الکترونیک، علیه ریزپرنده‌های دشمن تروریستی به انجام عملیات پرداختند.

معاون هماهنگ کننده قرارگاه مرکزی حضرت خاتم‌الانبیا(ص)، عملیات آفندی توسط ریزپرنده‌های نیروی زمینی ارتش را از دیگر نقاط برجسته رزمایش اخیر توصیف کرد و گفت: ریزپرنده‌هایی که نیروی زمینی محوری ارتش به عنوان بخشی از قدرت تهاجمی خود در رویارویی با دشمن از آنها بهره‌مند شد، توانستند عملیات موفقی را پشت سر بگذارند.

فرمانده رزمایش‌های اقتدار نیروهای مسلح کشور ادامه داد: بالگردهای هوانیروز نیز در مینه پشتیبانی از واحدها و نیروهای زمینی، عملکرد خوبی از خود به نمایش گذاشتند و یگان توپخانه نیروی زمینی ارتش نیز توانست با هدف قراردادن نقاط مورد نظر، به معنای واقعی کلمه دقیق‌زنی تسلیحات مورد استفاده این نیرو را به اثبات رساند، به همان نحوی که سایر موشک‌های شلیک شده از موشک‌ها و بالگردها و نیز توپ‌های شلیک شده از سوی تانک‌های نزاجا، عملکرد بسیار مطلوبی از خود برجای گذاشتند.

معاون هماهنگ کننده قرارگاه مرکزی حضرت خاتم‌الانبیا با اشاره به عملکرد مطلوب نیروی زمینی ارتش در رزمایش تهاجمی شمال شرق کشور، اظهار کرد: امروز شاهد انجام رزمایشی در سطح بسیار مطلوب از سوی نیروی زمینی محوری ارتش بودیم، چراکه تمامی یگان‌ها و سامانه‌های شرکت کننده در رزمایش تهاجمی نیروی زمینی ارتش، مأموریت خود را به شایستگی به انجام رسانده و رزمایشی موفق را از تمامی جهات به نمایش گذاشتند. بر اساس این گزارش، رزمایش دو روزه امنیتی تهاجمی و متحرک نیروی زمینی ارتش در منطقه عمومی شمال شرق کشور با دستیابی به اهداف و برنامه‌های از پیش تعیین شده پایان یافت.

ویژه

افشاگری یک برانداز علیه دروغ‌های زندانیان سیاسی زن

در حالی که برخی از زندانیان سیاسی زن در اوین، ادعاهایی پیرامون شرایط نامناسب بهداشتی و درمانی در بند زنان اوین منتشر می‌کنند، هر از چند گاهی روایتی از میان خود آنها بیرون می‌زند که از دروغ بودن این ادعاها می‌گوید. در واقع دیگر نیازی نیست قوه قضائیه در مورد وضعیت زندانیان سیاسی زن در اوین از خود در برابر دروغ‌های کسانی همچون شیرین عبادی، نسرین ستوده و نرگس محمدی دفاع کند یا رسانه‌های حامی جمهوری اسلامی به دنبال رد این اتهامات با سند و مدرک باشند، براندازان خودشان، خودشان را رسوا می‌کنند.

زهرا جمالی، از چهره‌های اپوزیسیون که پیش از این در بند زنان اوین بوده و اکنون به خارج از کشور رفته، در گفت‌وگویی به افشاگری در مورد این دروغ‌ها پرداخته است. زهرا جمالی درباره وضعیت بیماری و رسیدن دارو به نسرین ستوده و نرگس محمدی گفته «تا جایی که من در زندان بودم، هر چه در مورد بیماری و کمبود دارو در زندان گفتند، دروغ است.»

او همچنین گفته که اعتصاب غذاها هم در آستانه دریافت جایزه از خارج کشور بود که صرفاً در جلوی جمع چیزی نمی‌خوردند.»

زهرا جمالی همچنین از والیبال بازی در حیاط اوین، ماساژ گرفتن توسط دیگر زندانیان، خوردن مشروبات الکی دست‌ساز، تولد گرفتن و رقاصی (که فیلم آن هم بیرون آمد)، ناخن‌های بلند و لاک زده توسط زندانیان سیاسی زن خبر داده است. او حتی گفته برای نرگس محمدی از فرانسه لباس می‌آمد و او هیچ وقت لباس ایرانی نمی‌پوشید.

خسارت محض مأموریت داووس!

روزنامه هم‌میهن در صفحه اول خود دو تصویر از سعید جلیلی و جواد ظریف را در کنار هم و البته پشت به یکدیگر منتشر کرده است تا از قبل این دو قطبی‌سازی به خیال خود ماهی گیری کند و نشان دهد که ظریف چقدر در مسیر موفقیت است و جلیلی چقدر باعث ضرر شده است. ایرادی هم نیست که کسی عملکرد جلیلی را نادرست و عملکرد ظریف را درست بداند. هر کس تحلیل خودش را دارد، اما مقابل هم قرار دادن افراد سیاسی و ایجاد دوقطبی نمی‌تواند در چارچوب اخلاق تعریف شود.

روزنامه هم‌میهن برای سعید جلیلی تیتر «خسارت محض» را در نظر گرفته و برای جواد ظریف تیتر «مأموریت داووس» و چون این دو تیتر کاملاً در کنار و ادامه همدیگر هستند، می‌توانند هر دو با هم و یک تیتر خوانده شوند: «خسارت محض مأموریت داووس»! می‌توان این کنار هم‌چینی تیتر و عکس‌ها را اشتباهی حرفه‌ای و روزنامه‌نگاری از هم‌میهن دانست که گرچه برای تخریب جلیلی و تقدیس ظریف به کار رفته، اما در چشم مخاطب از خسارت سفر ظریف می‌گوید. از سویی، از آنجا که عبارت «خسارت محض»، به خاطر سابقه به کار رفتن در دوران برجام، بیشتر یادآور برجامی است که فخر ظریف و حسن روحانی بود، اکنون هم شاید بر مأموریت داووسی ظریف بیشتر بنشیند تا عملکرد سعید جلیلی که اکنون سال‌هاست سمتی در سیاست خارجی ایران ندارد. در واقع هم‌میهن در چاهی افتاد که خود برای دوقطبی‌سازی کنده است!

درباره سفر ظریف به داووس هم البته شبهه و سؤالات بحقی وجود دارد که آن را از یک اقدام موفق دور می‌کند.

اول آنکه ظریف معاون راهبردی رئیس جمهور است و شرکت در اجلاس داووس اغلب بر عهده وزیر خارجه گذاشته می‌شود. نادیده گرفتن جایگاه رسمی عباس عراقچی در سمت وزارت خارجه و موازی کاری افراد دیگر با نهادهای قانونی دولتی پیام خوبی از هماهنگی در دولت مخابره نمی‌کند.

دوم آنکه ظریف در همان جایگاه معاون راهبردی رئیس جمهور هم غیرقانونی منصوب شده و بارها رئیس مجلس و نمایندگان بر این امر تأکید کرده‌اند. اما او در همین جایگاه غیرقانونی سفر خارجی هم می‌رود!

گزیده خبر

رهبر معظم انقلاب:

کاشان را به چشم یک منطقه برجسته شناخته‌ایم

رهبر انقلاب اسلامی ضمن دیدار با دست‌اندرکاران کنگره شهدای کاشان فرمودند: ما کاشان را همیشه از دیر زمان چه به خاطر علمایش، چه به خاطر شهدایش، چه به خاطر کارهای هنری‌اش به چشم یک منطقه برجسته شناخته‌ایم و دیده‌ایم.

به گزارش فارس، چهارشنبه هفته گذشته (۲۶ دی ۱۴۰۳) دست‌اندرکاران کنگره شهدای کاشان با رهبر انقلاب اسلامی دیدار کردند.

حضرت آیت‌الله خامنه‌ای ضمن درخواست از حضار دیدار برای رساندن سلام ایشان به مردم کاشان فرمودند: «ما کاشان را همیشه از دیر زمان چه به خاطر علمایش، چه به خاطر شهدایش، چه به خاطر کارهای هنری‌اش به چشم یک منطقه برجسته شناخته‌ایم و دیده‌ایم.» مشروح بیانات رهبر انقلاب اسلامی در دیدار اعضای کنگره شهدای کاشان، فردا پنج‌شنبه ۴ بهمن ۱۴۰۳ در مصلای کاشان منتشر خواهد شد.

پیام پزشکیان به سمپوزیوم بین‌المللی روابط عمومی

رویکرد روابط عمومی‌ها باید تأمین و اجرای حق و عدالت باشد

رویکرد یک روابط عمومی قوی، علمی و کارآمد، باید تأمین عدالت ارتباطی و اجرای حق و عدالت در توزیع و نشر آگاهی و انعکاس عاقلانه ضعف‌ها، نقدها و خواسته‌های مردم به مسئولان و تصمیم‌گیرندگان باشد.

به گزارش پایگاه اطلاع رسانی ریاست جمهوری، مسعود پزشکیان در پیامی به «بیستمین دوره سمپوزیوم بین‌المللی روابط عمومی»، با موضوع «بررسی نقش روابط عمومی در ایجاد وفاق سازمانی، ملی و جهانی» تصریح کرد: رویکرد یک روابط عمومی قوی، علمی و کارآمد، باید تأمین عدالت ارتباطی و اجرای حق و عدالت در توزیع و نشر آگاهی و انعکاس عاقلانه ضعف‌ها، نقدها و خواسته‌های مردم به مسئولان و تصمیم‌گیرندگان باشد. تردیدی نیست که در این مسیر باید صداقت، ارائه اطلاعات مطمئن، شفافیت و راستگویی و در کل، اخلاق ارتباطی، سرلوحه فعالیت‌ها باشد.

در ادامه این پیام آمده است: تردیدی نیست که با ظهور رسانه‌های جدید، به ویژه سازمان‌های اجتماعی، آگاهی روزافزون افکار عمومی و نیز افزایش انتظارات ذی‌نفعان «روابط عمومی» به عنوان مدیریت ارتباطات یک سازمان با گروه‌های اجتماعی مرتبط، اهمیت بسیاری پیدا کرده و آن را به عنوان راهکار استراتژیک و کلیدی در عصر حاضر مطرح کرده است. بر همین مبنا یک روابط عمومی قوی، علمی و کارآمد، برگ برنده مدیران در عصر حاضر است و با چنین توانی، می‌توان از یکسو پیوسته نبض افکار عمومی را به دست گرفت و با آن، تعامل شایسته‌ای کرد و از سوی دیگر، اطلاعات لازم را به شکل شایسته و عادلانه در اختیار مردم قرار داد. اگر بتوانیم زمینه‌های استقرار یک روابط عمومی قوی را فراهم کنیم و به آن دست بیابیم، می‌توانیم از چنین ظرفیت و توان ارزشمندی برای کمک به ایجاد و توسعه «وفاق» در سطوح مختلف سازمانی، ملی و بین‌المللی استفاده کنیم.

پزشکیان اضافه کرده: قطعاً، روابط عمومی در معنای واقعی خود، راهبرد تکیه بر اشتراکات و دوری از اختلافات و اقدام برای حل و فصل آنها از طریق گفت و شنود واقعی، انتقادی و آزادانه است، درون‌مایه این نوع روابط عمومی تکریم انسان و پاسداری از کرامت اوست و نهایت تلاش شما دست‌اندرکاران روابط عمومی، باید کسب رضایت ذی‌نفعان مختلف باشد، دستاوردی که می‌تواند بستر وفاق، همدلی، همراهی، همکاری و موفقیت را فراهم سازد. همچنین، رویکرد یک روابط عمومی قوی، علمی و کارآمد، باید تأمین عدالت ارتباطی و اجرای حق و عدالت در توزیع و نشر آگاهی و انعکاس عاقلانه ضعف‌ها، نقدها و خواسته‌های مردم به مسئولان و تصمیم‌گیرندگان باشد. تردیدی نیست که در این مسیر باید صداقت، ارائه اطلاعات مطمئن، شفافیت و راستگویی و در کل، اخلاق ارتباطی، سرلوحه فعالیت‌ها باشد.

دستیار ویژه رئیس مجلس در امور بین‌الملل:

رهبر انقلاب بر افزایش نقش مجلس در سیاست خارجی تأکید داشتند

دستیار ویژه رئیس مجلس در امور بین‌الملل گفت: رهبر انقلاب در دیدار امسال نمایندگان با ایشان تأکید کردند که باید نقش‌آفرینی مجلس در عرصه سیاست خارجی افزایش یابد.

به گزارش مهر، ابوالفضل عمویی، عصر دیروز در نشست افتتاحیه آزمایشگاه شبیه‌سازی دیپلماسی پارلمانی که در محل ساختمان شیخ فضل‌الله نوری مجلس شورای اسلامی برگزار شد، گفت: سرعت تحولات بین‌المللی بسیار سریع است. در این شرایط، فرصت‌های بازیگری برای جمهوری اسلامی هم افزایش یافته و البته این یک ضرورت است.

دستیار ویژه رئیس مجلس در امور بین‌الملل اظهار کرد: مقام معظم رهبری در دیدار امسال نمایندگان با ایشان تأکید فرمودند که جایگاه و نقش‌آفرینی مجلس در عرصه سیاست خارجی باید افزایش یابد و این یک مأموریت جدید برای مجلس است. عمویی ادامه داد: رئیس مجلس هم معمولاً ملاقات‌های دوجانبه‌ای با مقام معظم رهبری دارد که رئیس مجلس به بنده گفت رهبر انقلاب در این دیدارهای دوجانبه نیز به طور مفصل تأکید فرمودند که این رویکرد، یعنی افزایش نقش‌آفرینی مجلس در عرصه سیاست خارجی باید مورد توجه جدی مجلس شورای اسلامی قرار گیرد.

وی تصریح کرد: بر این اساس، باید نوع فعالیت‌های ما در عرصه دیپلماسی پارلمانی تقویت شده و ارتقا پیدا کند. نکته مهم دیگر آن است که قدرت پارلمان‌ها با هم متفاوت است و نیاز به شناخت دقیق دارد. عمویی تأکید کرد: زمانی یک آزمایشگاه آن هم در عرصه دیپلماسی پارلمانی موفق می‌شود که ما بتوانیم نحوه بازیگری و رفتارهای طرف مقابل را به خوبی تحلیل کنیم که این کار، فرآیندی زمان‌بر و نیازمند مطالعه و مهارت است.

یادداشت

این شرکت‌های باربری و این خریدهای اینترنتی کلاهبرداری است!

طاهره رئیسی
قاضی دادسرا

در سال‌های اخیر، شکایت‌های متعددی در دادسراها مبنی بر کلاهبرداری برخی شرکت‌های باربری ثبت نشده و غیرقانونی مطرح شده‌است. این شرکت‌ها معمولاً با وعده‌های وسوسه‌کننده و ارائه قیمت‌های اولیه پایین، مشتریان را جذب می‌کنند، اما در نهایت هزینه‌های گزاف و غیرواقعی از آنها طلب می‌کنند. این مسئله به معضلی برای بسیاری از مردم تبدیل شده‌است، به ویژه کسانی که از روی بی‌اطلاعی یا عجله با این شرکت‌ها همکاری می‌کنند.

■ مشکلات رایج با شرکت‌های باربری غیرمجاز

در ارتباط با شرکت‌های باربری غیرمجاز می‌توان به مواردی اشاره نمود که در ادامه به اختصار بیان می‌شود:

۱ـ عدم شفافیت در قیمت‌گذاری: این شرکت‌ها اغلب در ابتدا هزینه‌های پایین ارائه می‌دهند، اما پس از تحویل کالا، به بهانه‌های مختلف مانند اضافه بار، هزینه‌های جانبی یا مسافت بیشتر، مبالغ بیشتری طلب می‌کنند.

۲ـ ثبت نشده بودن شرکت‌ها: بسیاری از این شرکت‌ها بدون داشتن مجوزهای لازم و بدون ثبت قانونی فعالیت می‌کنند، که در صورت بروز مشکل امکان پیگیری قانونی را بسیار دشوار می‌سازد.

۳ـ کیفیت پایین خدمات: اغلب این شرکت‌ها از افراد غیرحرفه‌ای و وسایل نقلیه غیراستاندارد استفاده می‌کنند که باعث آسیب به کالاها می‌شود.

۴ـ عدم پاسخگویی: در صورت بروز مشکل، این شرکت‌ها اغلب پاسخگو نیستند یا به راحتی محل فعالیت خود را تغییر می‌دهند.

■ راهکارهای پیشگیری از کلاهبرداری در خدمات باربری

۱ـ پیش از انتخاب شرکت باربری، از ثبت قانونی آن اطمینان حاصل کنید. شرکت‌های معتبر معمولاً دارای شماره ثبت و مجوز از مراجع ذیصلاح هستند.

۲ـ عقد قرارداد رسمی: همواره از شرکت بخواهید که قرارداد رسمی شامل جزئیات هزینه‌ها، خدمات و شرایط تحویل کالا را ارائه دهد.

۳ـ بررسی نظرات مشتریان: نظرات و تجربه‌های دیگران در فضای مجازی یا شبکه‌های اجتماعی می‌تواند به شما در انتخاب شرکت کمک کند.

۴ـ مراجعه به شرکت‌های معتبر: به جای اعتماد به تبلیغات تلفنی یا آنلاین، به سراغ شرکت‌های شناخته شده و باسابقه بروید.

۵ـ استفاده از اپلیکیشن‌های معتبر: اپلیکیشن‌های باربری که از طریق مراجع قانونی تأیید شده‌اند، معمولاً گزینه‌ای امن‌تر هستند.

■ در صورت کلاهبرداری چگونه اقدام کنیم؟

ثبت شکایت در دادسرا: در صورت مواجهه با کلاهبرداری، می‌توانید به دادسرای عمومی و انقلاب مراجعه و شکایت خود را ثبت کنید.

تماس با اتحادیه‌های مربوطه: اتحادیه باربری می‌تواند در حل مشکلات و ارائه راهنمایی به شما کمک کند.

حفظ مدارک: فاکتور، رسیدها و هرگونه مکالمه یا پیامک را به عنوان مدرک نگهداری کنید.

آگاهی عمومی در مورد خطرات همکاری با شرکت‌های باربری غیرمجاز می‌تواند از گسترش این معضل جلوگیری کند. مردم باید با تحقیق و بررسی دقیق، شرکتی معتبر و قانونی انتخاب کنند تا از ضررهای مالی و مشکلات احتمالی پیشگیری شود. از سوی دیگر، نظارت قانونی و برخورد قاطع با این شرکت‌ها نیز برای مقابله با این پدیده ضروری است.

■ خریدهای اینترنتی و کلاهبرداری‌ها

خرید و فروش اینترنتی از طریق سایت‌هایی مانند دیوار، شیپور و شبکه‌های اجتماعی به بخش جدایی‌ناپذیری از زندگی روزمره مردم تبدیل شده‌است. این روش‌ها امکاناتی همچون صرفه‌جویی در زمان، مقایسه آسان قیمت‌ها و دسترسی به تنوع کالا را فراهم می‌کنند، اما در کنار مزایا، خطراتی نیز در این مسیر وجود دارد که آگاهی نداشتن از آنها می‌تواند ضررهای مالی و حتی مشکلات حقوقی را به همراه داشته باشد.

■ خطرات خرید و فروش اینترنتی

۱ - عدم ارسال کالای خریداری شده: یکی از رایج‌ترین مشکلات این است که پس از پرداخت مبلغ کالا، فروشنده از ارسال کالا خودداری می‌کند یا کالایی بی‌کیفیت و مغایر با توضیحات ارسال می‌شود.

۲ - فیش‌های پرداختی جعلی: برخی خریداران کلاهبردار با ارسال رسیدهای جعلی (فیک) پرداخت، وانمود می‌کنند که مبلغ موردنظر را واریز کرده‌اند. این مسئله باعث می‌شود فروشنده کالا را تحویل دهد، اما در نهایت هیچ پولی به حسابش واریز نشده‌است.

۳ـ سرقت اطلاعات بانکی: در برخی موارد، کلاهبرداران با ارسال لینک‌های جعلی و درخواست اطلاعات کارت بانکی، حساب افراد را خالی می‌کنند.

۴ـ کالاهای غیرقانونی یا تقلبی: فروش برخی کالاهای ممنوعه یا تقلبی نیز از جمله مشکلاتی است که کاربران در سایت‌های خرید و فروش آنلاین با آن مواجه می‌شوند.

■ چگونه از کلاهبرداری در خرید اینترنتی پیشگیری کنیم؟

۱ـ بررسی هویت طرف مقابل: پیش از انجام معامله، اطلاعات و مشخصات فروشنده یا خریدار را بررسی کنید. اگر فرد حاضر به ارائه شماره تماس، آدرس یا مدارک هویتی نیست، به او اعتماد نکنید.

۲ـ پرداخت حضوری: در صورت امکان، پرداخت مبلغ را به صورت حضوری و پس از بررسی کالا انجام دهید.

۳ـ استفاده از درگاه‌های معتبر: اگر نیاز به پرداخت آنلاین دارید، حتماً از درگاه‌های بانکی معتبر استفاده کنید و از صحت آدرس اینترنتی درگاه اطمینان حاصل کنید.

۴ـ بررسی کالا پیش از خرید: در خرید کالاهایی مانند گوشی، لپتاپ یا وسایل دیگر، از سلامت و اصالت کالا پیش از پرداخت اطمینان حاصل کنید.

۵ـ خودداری از ارائه اطلاعات حساس: هیچ‌گاه اطلاعات حساس مانند رمز دوم یا CVV2 کارت بانکی خود را در اختیار دیگران قرار ندهید.

۶ـ حفظ مکاتبات: پیام‌ها، فیش‌های پرداختی و مکالمات خود را به عنوان مدرک نگهداری کنید. این اطلاعات می‌تواند در صورت وقوع کلاهبرداری به شما کمک کند.

■ مجازات‌های قانونی برای کلاهبرداران اینترنتی

طبق قوانین کشور، کلاهبرداری اینترنتی جرم تلقی می‌شود و مجازات‌های سنگینی برای آن در نظر گرفته شده‌است. براساس قانون جرایم رایانه‌ای:

استفاده از فیش‌های جعلی یا سرقت اطلاعات بانکی می‌تواند به مجازات حبس از یک تا پنج سال و جریمه نقدی منجر شود.

عدم ارسال کالا پس از دریافت مبلغ، به عنوان کلاهبرداری سنتی یا اینترنتی شناخته شده و مجازات آن حبس و جریمه مالی خواهد بود.

افرادی که از طریق سایت‌ها اقدام به فروش کالاهای ممنوعه می‌کنند نیز علاوه بر ضبط اموال غیرقانونی، تحت تعقیب قانونی قرار می‌گیرند.

■ چگونه در صورت کلاهبرداری اقدام کنیم؟

۱ـ ثبت شکایت در پلیس فتا: در صورت بروز هرگونه کلاهبرداری، می‌توانید به وبسایت پلیس فتا (پلیس فضای تولید و تبادل اطلاعات) مراجعه و شکایت خود را ثبت کنید.

۲ـ پیگیری قانونی: با ارائه مدارک و مستندات به دادسرا، شکایت رسمی خود را ثبت کنید. پیام‌ها، فیش‌ها و هرگونه مدرکی که نشان‌دهنده کلاهبرداری باشد، برای پیگیری حقوقی ضروری است.

۳ـ مشاوره حقوقی: در موارد پیچیده‌تر، مشورت با وکیل متخصص در حوزه جرایم رایانه‌ای می‌تواند به شما در بازپس‌گیری حقوقتان کمک کند.

گزارش
مهسا گربندی

هزار و یک ابهام در کمک دولتی به مدارس غیردولتی

معاون پیشین وزیر آموزش و پرورش در گفت‌وگو با «جوان»: می‌خواهیم مدارس غیردولتی را حفظ کنیم که جمعیت دانش‌آموزی آن سربار مدارس دولتی نشود، اما حواسمان باشد که جلوی رشد آنها را هم بگیریم

بذرش را خودمان کاشتیم، با اشتباهاتمان. حالا می‌خواهیم از آن که دیگر تبدیل به درخت شده، مراقبت کنیم تا از بین نرود! کندن این درخت از بیخ و بن اما سخت است، حتی با اینکه در جای نادرست قرار دارد، اما رسیدگی به آن هم گران تمام می‌شود، چراکه رشدش، خسران به بار می‌آورد. داستان حمایت از مدارس غیردولتی، شبیه به کاشت همین درخت می‌ماند که نه می‌توان قید آن را زد و نه حمایت کردن از آن کار درستی است. درخت دانشی که موجبات تعلیم و تربیت دانش‌آموزان را فراهم کرده، اما پولی بودن آن، اصل و اساس قوانین نوشته شده در آموزش و پرورش را زیر سؤال برده‌است. به همین دلیل هم وقتی گفته می‌شود قرار است در بودجه سال آینده، یک هزار میلیارد تومان به صندوق حمایت از مدارس غیردولتی اختصاص داده‌شود، صفی از منتقدان تشکیل شده و درباره اشکالات این کار صحبت می‌کنند.

بدون شک کمک به صندوق حمایت از مدارس غیردولتی، حاصل تمام غفلت‌ها و اشکالات کارمان در تمام این سال‌هاست؛ غفلتی که به واسطه آن، بسیاری از نیازهای مدارس دولتی نادیده گرفته شده و در سایه آن، مدارس غیردولتی به صورت عجیب و غریبی رشد کرده‌است تا جایی که امروز به قدری تعدادشان زیاد است که باید هراس تعطیل شدنشان را هم داشته باشیم! این‌بار با یک همت، تعدادی از آنها را سرپا نگه می‌داریم، اما معلوم نیست بعدها چه مبالغ هنگفت دیگری برای حمایت از آنها نیاز باشد.

■ بودجه نه، تسهیلات است

در زمانی که مدارس دولتی هنوز با نیازهای اولیه خود روبه‌رو هستند، مبلغ ۱۰ هزار میلیارد ریال به صندوق حمایت از توسعه مدارس غیردولتی اختصاص یافته و همین موضوع انتقاداتی را به دنبال داشته است. در واکنش به این انتقادات اما احمد محمودزاده، معاون وزیر و رئیس سازمان مدارس و مراکز غیردولتی و توسعه مشارکت‌های مردمی وزارت آموزش‌وپرورش به «جوان» می‌گوید: «این بودجه نیست، بلکه تسهیلات است. تسهیلات برای مجموعه‌ای که با کارآفرینی برای ۲۱۰ هزار نفر در کشور اشتغال ایجاد کرده‌است و علاوه بر آن به آموزش و پرورش کمک می‌کند. این تسهیلات بانکی به تمام بنگاه‌های اقتصادی تخصیص داده می‌شود، اگر یک بنگاه اقتصادی می‌شناسید که برای ۱۰ هزار نفر کارآفرینی داشته و از تسهیلات برخوردار نشده‌است، به من معرفی کنید. البته نظام تعلیم و تربیت ورای همه مباحث اقتصادی است، زیرا زیرساخت فرهنگی دارد و توسعه بخش نیروی انسانی برای آینده کشور است.»

اما این تسهیلات یک همتی، قرار است صرف چه کاری شود؟ محمودزاده در پاسخ به این سؤال اظهار می‌دارد: «این مبالغ به مدارسی داده می‌شود که مشکل دارند و امکاناتشان برای موضوع آموزش آموزش‌وپرورش باکیفیت مهیا نیست. در واقع قصد بر این است به مدارسی که نارسایی‌هایی دارند، کمک کنیم تا کیفیت برنامه‌های آموزشی و پرورشی ارتقا یابد و در نهایت قرار است به آموزش‌وپرورش کمک شود تا ضمن حفظ منافع ملی بتوانیم بسترهای پیشرفت مبانی علمی، پژوهشی و تربیتی را بیش از پیش فراهم آوریم.»

او ادامه می‌دهد: «اگر مدارس غیردولتی نباشند، آموزش و پرورش باید ۲۰ هزار مدرسه تأسیس کند و ۲۱۰ هزار معلم بیاورد و همچنین امکانات و تجهیزات مورد نیاز را مهیا کند. اما آیا چنین کاری شدنی است؟!»

رئیس سازمان مدارس و مراکز غیردولتی در رابطه با این سؤال که آیا شهریه‌های چند ده میلیون تومانی که از دانش‌آموزان و خانواده‌هایشان گرفته می‌شود، کفاف هزینه‌های مدارس را نمی‌دهد؟ پاسخ می‌دهد: «۷۵ درصد از مدارس غیردولتی زیر ۳۰ میلیون تومان دارند شهریه می‌گیرند، این شهریه کفاف هزینه‌های هیچ مدرسه‌ای را نمی‌دهد، به علاوه اینکه تعداد زیادی از مدارس در مناطق محروم با شهریه‌های ۱۰ تا ۱۵ میلیون تومان فعالیت می‌کنند.»

او به قوانین حمایتی از مدارس غیردولتی نیز اشاره می‌کند: «قانون تأسیس و اداره مدارس و مراکز آموزشی و پرورشی غیردولتی، هفت بند حمایتی دارد، مواد ۱۰، ۱۱، ۱۲، ۱۳، ۱۹، ۲۵ و ۲۷. قانونی که در مجلس شورای اسلامی مصوب شده و شورای نگهبان تأییدش کرده‌است. در چنین شرایطی برخی منتقد تسهیلاتی هستند که قرار است برای کیفیت بخشی به فعالیت‌های آموزشی و پرورشی مدارس غیردولتی و توسعه آموزش‌های فنی و مهارتی، تخصیص داده شود.»

■ کمک بلاعوض مصداق رانت است

روزگاری مدارس غیردولتی برای کمک به مدارس دولتی شکل گرفتند و عصای دست آنها شدند. این مدارس پولی آمدند تا برای عبور از پیک جمعیتی کمک حال آموزش و پرورش شوند، در واقع فرصت کافی در اختیار مسئولان قرار دهند تا به مدارس دولتی رسیدگی کنند و زمینه آموزش و پرورشی باکیفیت و رایگان را مهیا سازند، اما این عصا، روز به روز مشکلات را بیشتر و توجه‌ها به رشد مدارس باکیفیت و رایگان را کمتر کرد! حال کار به جایی رسیده که حالا عمده مسئولان بر این باورند اگر این عصا از آنها گرفته شود، دیگر حتی نمی‌توانند راه بروند! و همین استدلال کافی است که آقایان را برای حمایت از مدارس غیردولتی قانع کند، اما برخی از کارشناسان و مسئولان پیشین وزارتخانه نسبت به حمایت از مدارس غیردولتی خوش‌بین نیستند. ابراهیم سحرخیز، معاون پیشین وزیر آموزش و پرورش یکی از آنهاست که در گفت‌وگو با «جوان» می‌گوید: «باید مشخص شود که این تسهیلات که به صندوق حمایت از مدارس غیردولتی داده می‌شود در کجا و به کدام حساب‌ها واریز و صرف چه کارهایی می‌شود، اصلاً این پول‌ها چگونه و چه زمانی به صندوق بازمی‌گردد. آیا مبالغی که پیش‌تر به صندوق تحت عنوان تسهیلات واریز شده‌بود، بازگشته یا کمک‌های بلاعوض بوده است؟! بدون شک باید نظارتی از سوی سازمان بازرسی بر این صندوق وجود داشته باشد و این کار ضابطه‌مند شود. یادم است دوران ریاست جمهوری آقای روحانی که مبلغی را سازمان برنامه و بودجه به حساب این صندوق واریز کرد، شنیده می‌شد پول را قبل از توزیع، در بانک‌ها سپرده‌گذاری کرده‌بودند که از سوی برخی از نهادهای نظارتی نیز پیگیری و برخوردهایی نیز به عمل آمد. باید مراقب باشیم که این ماجرا دوباره تکرار نشود. به عقیده من اگر مبلغ تخصیص یافته در بودجه به عنوان کمک بلاعوض باشد، مصداق رانت و رانت‌خواری است، البته اگر تسهیلات کم‌بهره هم باشد، مصداق تعارض منافع است.»

سحرخیز ادامه می‌دهد: «مدارس غیردولتی تقریباً از زمان ریاست جمهوری آقای هاشمی رفسنجانی و دولت سازندگی شکل گرفتند و اتفاقاً بنیان‌های اولیه آن با فشار تشکیلات سیاسی بود. اولین مدرسه غیردولتی که اصرار شد دایر شود، نه در مناطق پایین دست و کم برخوردار، که در مناطق بالای شهر تأسیس شد. در صورتی که می‌گفتند مدارس غیردولتی به دنبال منفعت نیست! اما از همان ابتدای تأسیس اولین مدرسه غیردولتی، این گفته‌ها نقض شد. حتی آقای نجفی در خاطراتش بیان کرده که بالاخره رفتیم و آقای میرحسین موسوی را قانع کردیم که بیاییم مدرسه غیردولتی بزنیم، اما امثال آقای علاقه‌مندان در آموزش و پرورش مخالف این بودند، ما گفتیم شما چه بخواهید چه نخواهید این مدرسه را دایر می‌کنیم و بعدها آنها همنوا و همصدا شدند! و جالب اینکه اکنون شاهد هستیم که هر دو جریان سیاسی، مدارس خیلی بزرگ و معروفی را در بهترین نقاط شهر تأسیس کرده‌اند! این یعنی ریشه اولیه و ادامه روند تشکیل مدارس غیردولتی، دقیقاً غرق در تعارض منافع است.»

به گفته او، زور مدارس غیردولتی به قدری زیاد شده که تشکیلاتی دارند و عمده وزرای آموزش و پرورش با چراغ سبز آنهاست که راهی مجلس شدند و رأی اعتماد گرفتند. حتی آنها در شوراهای آموزش و پرورش هم به شدت تأثیرگذارند!

■ مانع از رشد مدارس غیردولتی شوید!

سحرخیز با بیان اینکه مدارس دولتی ما سرانه ندارند، آنها آه ندارند که با ناله سودا کنند! می‌گوید: «آموزش و پرورش داد می‌زند و می‌گوید ۲۵ درصد ناترازی بودجه دارد، یعنی آن پولی که دولت به او می‌دهد حتی کفاف حقوق معلمان را هم نمی‌کند و همین روزها و نهایت اسفندماه است که آموزش و پرورش از کسری بودجه حرف بزند و بگوید که حقوق معلمان را نمی‌تواند شب عید پرداخت کند یا عیدی‌شان را بدهد. مگر همین چند روز پیش نبود که تلویزیون نشان می‌داد معلمان بازنشسته جلوی وزارتخانه تجمع و اعتراض کردند؟ در چنین شرایطی به جای آنکه همه دست‌به‌دست هم بدهند و به آموزش و پرورش و مدارس دولتی کمک کنند، مبلغ یک همتی برای حمایت از مدارس غیردولتی تعیین می‌شود، خب معلوم است این کار همه را شاکی می‌کند.»

او ادامه می‌دهد: «به صراحت در قانون اساسی آمده که باید آموزش رایگان فراهم شود و اتفاقاً در یکسری اصل‌های قانون آمده که این آموزش و پرورش، ریشه است و اگر این آن توجه نکنیم، استقلال اقتصادی در کشور تأمین نمی‌شود، اعتماد و سرمایه اجتماعی به دولت ایجاد نمی‌شود، بی‌عدالتی و نابرابری در کشور غوغا می‌کند. اینها هشدارهایی است که باید مسئولان آن را ببینند و بشنوند.» معاون پیشین وزیر آموزش و پرورش اظهار می‌دارد: «اگر قرار است به مدارس غیردولتی کمک کنیم که سرپا بمانند و کارکنانشان بیکار نشوند، دیگر اسمش مدرسه نیست، بلکه نهاد اقتصادی است، نهادی که به دنبال سود و منفعت است. امروز می‌خواهیم مدارس غیردولتی را حفظ کنیم که جمعیت دانش‌آموزی آن سربار مدارس دولتی نشود، اما حواسمان باشد که جلوی رشد آنها را هم بگیریم. بنابراین آقای پزشکیان که تأکید زیادی بر برقراری عدالت آموزشی و ایجاد فضای آموزشی به قدر کافی در کشور دارند، باید جلوی توسعه مدارس غیردولتی را بگیرند و مانع از آن شوند.»

به گزارش «جوان»، موافقان حمایت از صندوق مدارس غیردولتی می‌گویند اگر به صندوق حمایت از مدارس غیردولتی کمک نشود، این مدارس تعطیل و جمعیت دانش‌آموزی آن، بر سر مدارس دولتی آوار می‌شود. این یعنی هیچ حق انتخابی نیست و باید بدون چون و چرا، این کمک تسهیلاتی انجام شود. این یک زنگ خطر جدی است. بدون شک اگر به توسعه و تقویت مدارس دولتی توجهی نشود و زور مدارس غیردولتی پرزورتر از قبل شود، معلوم نیست که فرداروز مدارس غیردولتی برای سرپا ماندن چه حمایت‌های دیگری را نیاز داشته باشند.

احمد محمودزاده
معاون وزیر و رئیس سازمان مدارس و مراکز غیردولتی و توسعه مشارکت‌های مردمی وزارت آموزش‌وپرورش

> اگر مدارس غیردولتی نباشند، آموزش و پرورش باید ۲۰ هزار مدرسه تأسیس کند و ۲۱۰ هزار معلم بیاورد و همچنین امکانات و تجهیزات مورد نیاز را مهیا کند. اما آیا چنین کاری شدنی است؟!

ابراهیم سحرخیز
معاون پیشین وزیر آموزش و پرورش

> مگر همین چند روز پیش نبود که تلویزیون نشان می‌داد معلمان بازنشسته جلوی وزارتخانه تجمع و اعتراض کردند؟ در چنین شرایطی به جای آنکه همه به دست هم بدهند و به آموزش و پرورش و مدارس دولتی کمک کنند، مبلغ یک همتی برای حمایت از مدارس غیردولتی تعیین می‌شود، خب معلوم است این کار همه را شاکی می‌کند

یادداشت

روایت رسانه‌ها از اتفاقات را چطور بپذیریم؟

مهدی زرین‌نام
دبیر نهضت سواد رسانه‌ای انقلاب اسلامی بسیج تهران بزرگ

تا به امروز این سؤال را از خودتان پرسیده‌اید که چرا رسانه‌ها از یک موضوع روایت متفاوتی را به مخاطب عرضه می‌کنند؟ و مخاطب به چه روشی باید صحت و واقعیت ماجرا را کشف کند؟ قبلاً در همین ستون از ضرورت دستیابی به مهارت سواد رسانه برای مخاطبان نوشته‌ام و قدم اول یعنی رسانه‌شناسی را نیز مختصر توضیح دادم، اما این‌بار از این زاویه به موضوع می‌پردازم؛ شاید با مثال نزدیک به ذهن آتش‌سوزی در لس‌آنجلس بهتر است این نکته جا بیفتد که روایت رسانه‌ها از این اتفاق چطور بود! در حالی که یک اتفاق فاجعه‌بار در یکی از گران‌قیمت‌ترین مناطق شهری دنیا و آن هم امریکا صورت گرفت و زندگی هزاران نفر دود شد. رفتار بی‌بی‌سی فارسی یک نوع از روایت است؛ این خبرگزاری با به تصویر کشیدن چند منظره نیمه‌سوخته یا خیابان و خودروهای کنار خیابان که با گرد صورتی رنگ مواد خاموش‌کننده آتش پوشیده شده‌بودند، تیتر زد: «خاموش‌کننده آتش‌نشانان بخشی از شهر را صورتی کرد». این تیتر جایگزین روایت‌های دیگری که می‌شد از خاکستر و شعله آتش که بخشی از شهر را نابود کرده‌است و ۱۰ نفر کشته شده‌اند، منتشر می‌شود! در حالی که همین بازه زمانی رسانه‌های داخل ایران همگی با شدت به خرابی‌ها، خسارت‌های شدید مالی مردم و بی‌امکاناتی ابرقدرتی مثل امریکا برای اطفای حریق سخن می‌گفتند.

در اینجا خط مشیِ بی‌بی‌سی فارسی در گل و بلبل نشان دادن وضعیت لس‌آنجلس دقیقاً ثمره روابط پشت پرده مالی، سیاسی، اقتصادی و فرهنگی است که نشئت گرفته از تعامل با امریکا و غرب است و درست نمی‌بیند که مخاطب را نسبت به آن بدبین کند و روایت رسانه‌های ایرانی نیز در ادامه نفی ابر قدرت بودن امریکا و در راستای برجسته‌سازی ضعف امریکا است. طبیعتاً رسانه‌ها دوست دارند مخاطب را به سمت اهداف و اغراض خودشان سوق دهند و این اقدام را با روایت و بازنمایی اخبار و اطلاعات انجام می‌دهند؛ یعنی آنچه را که دوست دارند از یک اتفاق روایت می‌کنند، نه مطلقاً آنچه رخ داده‌است تا ذهن مخاطب را تحت‌تأثیر قرار دهند. جمله مشهوری است که می‌گوید رسانه‌ها شاید نتوانند به ما چگونه فکر کردن را بیاموزند، اما به چه فکر کردن را می‌توانند به ما القا کنند.

مخاطب‌ها هر روز در میان انبوهی از اطلاعات و اخبار و روایت‌های اینچنینی قرار می‌گیرند. مخاطب‌ها در برابر رسانه‌ها به سه دسته تقسیم می‌شوند. مخاطبِ می‌تواند غیرفعال باشد و هر چه رسانه گفت عیناً بپذیرد. می‌تواند کلاً به رسانه باور نداشته و پیام را نفی کند و از رسانه هراس داشته باشد یا می‌تواند بهترین روش را انتخاب کند، یعنی فعال و اثرگذار باشد.

البته سومین مدل دقیق‌تر است. مخاطب باید برای خود خط‌کشی ذهنی داشته‌باشد تا بتواند درست را از غلط تشخیص دهد و این همان مهارت سواد رسانه و تفکر انتقادی است.

در اینجا تفکر انتقادی به معنای ارزیابی دقیق و منطقی اطلاعات به کمک مخاطب خواهد آمد. این مهارت کمک می‌کند تا منابع خبری معتبر و قابل اعتماد را بشناسد، پیام‌های منتشر شده از طریق رسانه‌ها را تحلیل کند و از زوایای سیاسی، فرهنگی و اقتصادی به آن بنگرد و همچنین جانبداری‌ها و سوگیری‌های احتمالی را تشخیص دهد، چراکه ثابت شده‌است رسانه بی‌طرف وجود ندارد.

حال این سؤال پیش می‌آید که چگونه منبع معتبر پیدا کنیم و چطور جریان‌شناسی رسانه بیاموزیم؟ منابع رسمی اطلاعات را می‌توان به چند روش تشخیص داد. اول اینکه اعتبار رسانه را کشف کنیم. یعنی بفهمیم رسانه دارای مجوز رسمی از نهادهای قانونی است یا خیر، چه قدمتی دارد. نویسندگان آن که هستند و آیا به موثق بودن شهره هستند یا خیر. بعد از آن به استنادات رسانه رجوع کنیم که منابع مطرح‌کننده پیام آن قابل‌اعتمادند یا خیر! برای مثال آیا به گفته و نوشته مقامات رسمی و دولتی و سازمان‌های رسمی استناد شده یا به گفته‌ها و شنیده‌های بی‌اعتبار. سوگیری و جانبداری شدید در یک پیام نیز می‌تواند دیگر نشانی از نادرستی اطلاعات آن داشته باشد. استفاده از ابزارهای آنلاین و جست‌وجو در منابع برای رسیدن به صحت اخبار دیگر راهکاری است که به مخاطب کمک می‌کند تا منبع معتبر و بروز را تشخیص دهد. جریان‌شناسی رسانه‌ای نیز که شناخت بهتر از نحوه عملکرد رسانه‌ها و چالش‌هایی را که با آن مواجه هستند، مشخص می‌کند و با احاطه بر آن می‌توانیم آگاه‌تر عمل کنیم را نیز در آینده مفصل‌تر خواهیم پرداخت.

گزیده

نان‌های تیره سالم‌تر است

رئیس اداره غذاهای ویژه سازمان غذا و دارو با بیان اینکه ایرانی‌ها سالانه ۱۱۷ کیلوگرم نان مصرف می‌کنند، گفت: نان‌های تیره‌تر به دلیل داشتن سبوس بیشتر، سالم‌ترند.

زهره پوراحمد، رئیس اداره غذاهای ویژه سازمان غذا و دارو اظهار کرد: ایرانیان به‌طور متوسط سالانه ۱۱۷ کیلوگرم نان مصرف می‌کنند که این میزان ۲/۵ برابر میانگین جهانی است، بنابراین توجه به انتخاب نان سالم برای حفظ سلامت عمومی ضروری است.

وی همچنین افزود: سبوس غلات حاوی ویتامین‌های گروه B، املاح معدنی و فیبر است که نقش مؤثری در تنظیم عملکرد دستگاه گوارش و پیشگیری از بیماری‌هایی مانند دیابت، چربی خون و چاقی دارد.

به گفته رئیس اداره غذاهای ویژه سازمان غذا و دارو، رنگ نان‌های سبوس‌دار باید کرم مایل به قهوه‌ای باشد، چراکه این رنگ نشان‌دهنده وجود سبوس در آرد است.

وی درباره دسته‌بندی آردها گفت: آرد سنگک دارای ۷ تا ۱۰ درصد سبوس‌گیری، آرد تافتون و لواش حدود ۱۳ تا ۱۵ درصد، آرد بربری ۱۸ درصد و آردهای قنادی و نان‌های حجیم ۲۴ درصد سبوس‌گیری می‌شوند که عملاً فاقد سبوس هستند.

پوراحمد تأکید کرد که نان‌های تیره‌تر به دلیل داشتن سبوس بیشتر سالم‌ترند، اما برخی نانوایی‌ها از آردهای غیرمرتبط مانند آرد تافتون یا بربری برای تهیه سنگک استفاده می‌کنند و حتی سبوس را به صورت مستقیم روی نان می‌ریزند که این روش غیرعلمی و غیرمجاز است.

وی توضیح داد: آردهایی که سبوس بیشتری دارند، حاوی ماده‌ای به نام اسید فیتیک هستند که در صورت تخمیر نشدن، می‌تواند مانع جذب برخی مواد مغذی مانند روی در بدن شود. متأسفانه برخی نانوایی‌ها به جای انجام تخمیر اصولی، از جوش شیرین به عنوان افزودنی غیرمجاز استفاده می‌کنند که باعث باقی ماندن اسید فیتیک و ایجاد مشکلاتی مانند ترش کردن معده می‌شود.

رئیس اداره غذاهای ویژه سازمان غذا و دارو افزود: هر چه میزان سبوس در آرد بیشتر باشد، فرایند تخمیر زمان بیشتری نیاز دارد و این موضوع کار نانوا را دشوارتر می‌کند. برای مثال، آردهای کامل که سبوس بیشتری دارند، به دو ساعت و نیم زمان تخمیر نیاز دارند.

وی خاطر نشان کرد: سازمان غذا و دارو اخیراً به آرد کامل مجوز تولید داده‌است. نانی که از این آرد تهیه می‌شود، باید با رعایت زمان تخمیر استاندارد (دو و نیم ساعت) تهیه شود تا محصولی سالم و مغذی به دست مصرف‌کنندگان برسد.

گزارش

پهناز قاسمی

پیشبرد کشور با بخش خصوصی

گلایه‌ها و درددل‌های فعالان بخش خصوصی و رئیسان شرکت‌های دانش‌بنیان از بی‌توجهی و کم‌کاری دولت‌ها در دیدار با رهبری تازه شد.
رهبر معظم انقلاب نیز هنگام بازدید چندساعته از نمایشگاه دستاوردهای اقتصادی فرمودند: « تنها راه پیشبرد کشور استفاده از توانمندی‌های بخش خصوصی است».
همزمانی این نمایشگاه با تحلیف رئیس‌جمهور امریکا که در آن ایران را به تحریم‌های بیشتر تهدید کرد پیامی برای دولت در تکیه به توانمندی‌های داخلی و رفع موانع از مسیر بخش خصوصی است

نگاه ویـژه رهبـر معظـم انقـلاب در بـاب ضرورت مشارکت مردم در فرایند رشـد، توسعه اقتصادی و الزام مردمی‌کردن اقتصاد ایـران برای تحقق اهداف تحـول اقتصـادی در سـال‌های اخیر، بـر هیچ کس پوشیده نیسـت. چنانچه تأکید بر مباحث و مفاهیم اقتصادی مردم محور در نامگذاری سـال‌های حدود یک دهه اخیر و بیانات و فرمایشات معظم‌له در دیدار با آحاد مردم، دست‌اندرکاران و کارگزاران نظام، نشان از عمق منویات اقتصادی ایشـان مبتنـی بر حضور پرشـور، جهادی و فراگیر مردم برای پیشبرد اهداف اقتصادی نظـام دارد. بازدید رهبر معظـم انقلاب از نمایشگاه توانمندی‌های بخش خصوصی نیز از دهه ۹۰ تاکنون در راسـتای حمایت از بخش مردمی اقتصاد و تقویـت روحیه خودباوری اسـت که به شناسـایی ظرفیت‌هـای موجود بخش خصوصـی و مردم کمک بسیاری کرده اسـت. ایشان روز گذشـته در بازدید از نمایشـگاه «پیشـگامان پیشـرفت، رویداد ملی توانمندی‌ها و دستاوردهای بخش خصوصی» خطاب به وزرای حاضر در نمایشگاه تأکید کردند: باید دولت و مسـئولان دولتی کاری کنند کـه گلایه‌های بخش خصوصی برطرف شـود، زیرا پیشرفت کشور در گرو میدان دادن بـه بخش خصوصی و تنها راه پیشـبرد کشور اسـتفاده از ظرفیت‌ها و توانمندی‌های بخش خصوصی است. فعالان اقتصادی هم اغلب گلایه‌هایی از دولت‌ها از سال‌های گذشـته تاکنون ابراز کردند.

از آنجـا که نظـام جمهـوری اسـلامی ایـران مبتنی بر مردم‌سالاری دینی بوده و یکی از نمودهای مردم‌سالاری، حضور مردم در عرصه اقتصادی کشور است، بنابراین حضور مردم می‌تواند نقش تعیین‌کننده‌ای در پیشـرفت انقلاب اسلامی داشته باشد. همواره مردم در جای‌جای حکومت اسلامی نقش تعیین‌کننده‌ای داشته‌اند.

رهبر معظم انقلاب نیز در موضوع رشد و توسعه اقتصادی بارها بر مسئله مردمی‌سازی اقتصاد تأکید داشته‌اند.

مسـئله مشـارکت مـردم در اقتصاد و اهمیـت تحقق حکمرانی اقتصـادی مردم‌محور و مبتنی بـر فعالیت، خواسـت و کنش مردمی در جمهوری اسـلامی ایران امری اسـت که بیش از نزدیک به دو دهه، مورد توجه و اهتمام مقام معظم رهبـری و همچنین کارگزاران مالی و اقتصادی نظام و متولیان این امر قرار گرفته اسـت، به طوری که در یک عملکرد رسـمی، در تاریخ اول خرداد ۱۳۸۴، سیاست‌های کلی اصل ۴۴ قانون اساسی که برای اولین بار از زمان انقلاب ۱۳۵۷ نگاه حقوقی ویژه به مسئله خصوصی‌سازی دارد، از سوی رهبر معظم انقلاب اسلامی به سران قوای سه‌گانه و رئیس مجمع تشخیص مصلحت نظام ابلاغ شـد. اصل ۴۴ قانون اساسی که سیاست‌های کلی آن در ابلاغیه مشخص شـده است، نظام اقتصادی ایران را به سـه بخش دولتی، تعاونی و خصوصی متکی می‌سازد و حدود هر بخش را مشخص می‌کند.

اصل ۴۴ اولیـن و نوین‌تریـن ماهیت حقوقـی در قانون اساسی جمهوری اسلامی ایران اسـت که تمرکز ویژه بر خصوصی‌سازی مبتنی بر حضور مردم در اقتصاد و تحقق اصل حکمرانی اقتصادی مردم‌محور دارد، اگر چه در جریان خصوصی‌سـازی‌های اصل ۴۴ قانون اساسی مشکلاتی به وجود آمد و در واگذاری‌ها بخش خصوصی سـهم کمتر و بخش‌های شبه‌دولتی سهم بیشتری را از محل واگذاری‌ها و روند خصوصی‌سازی کسب کردند.

همچنین مسـئله‌ای که در سـال‌های پایانی دهه ۹۰ در موضوع اقتصاد مقاومتی تبلور پیدا کرد و اشـاره به نقش محوری و کلیدی مردم در جهت تحقق مؤلفه‌های اقتصاد مقاومتی، هم با رجوع به ادبیـات اقتصاد مقاومتی و هم از مقدمه و سیاست‌های ابلاغی آن، قابل تشخیص است.

«مردم و اقتصاد»

محور نامگذاری سال در یک دهه اخیر

نگاه ویـژه رهبر معظم انقلاب در باب ضرورت مشـارکت مردم در فرایند رشد و توسعه اقتصادی و الزام مردمی‌کردن اقتصاد ایران بـرای تحقق اهـداف تحـول اقتصادی در سـال‌های اخیر، در نامگذاری سـال‌های حدود یک دهه اخیر و بیانات و فرمایشات ایشـان در دیدار با آحاد مردم، دسـت‌اندرکاران و کارگزاران نظام، نشان از عمق منویات اقتصادی ایشان مبتنی بر حضور پرشور، جهادی و فراگیر مردم برای پیشبرد اهداف اقتصادی نظام دارد.

اوج این تفکر اقتصادی بهینه و کارگشا در سخنرانی‌های رهبری پس از نامگذاری سال ۱۴۰۲ با عنوان «مهار تورم و جهش تولید» قابل ملاحظه است.

رهبر معظم انقلاب در باب مشـارکت مردم در اقتصاد در فروردین سال گذشـته فرمودند: «اگر از توانایی ملت در قضیه اقتصاد اسـتفاده بشود، وضع معیشـت مردم حتماً بهتر خواهد شد، وضع تورم حتماً بهتر خواهد شد. ما امروز در یک جنگ اقتصادی تمام‌عیار قـرار گرفته‌ایم. یکی از اشـکالات مهمی که ما داریم، این اسـت که روی راه‌های مشـارکت مردم فکر نکرده‌ایم. من همین جا به مسئولان محترم، به صاحبنظران اقتصادی، به کسانی که علاقه‌مند به سرنوشـت کشـورند، توصیه می‌کنم بنشینند راه‌های مشارکت عموم مردم در مسائل اقتصادی را پیدا کنند. هر جا مردم وارد شده‌اند، ما پیشرفت کرده‌ایم.»

این سـخنان، گفتمان دیگری را در مسـیر رفع معضلات اقتصادی کشـور ارائه کرد؛ گفتمانی کـه چنانچه عزمی جزم برای تحقق آن وجود داشته باشد، طبق گفته ایشان همچون دوران دفاع مقدس که با حضور مردمی، پیروزی حاصل شد، در حوزه اقتصادی هم پیروز خواهیم شد.

رهبر معظم انقلاب در پیام نوروزی امسال نیز بر مشارکت مردم تأکید داشـتند و فرمودند: امسـال هم روی مسئله تولید تکیه می‌کنم و توقع دارم، انتظار دارم که ان‌شاءالله یک جهشی در کار تولید اتفاق بیفتد امسال و به جد اعتقاد دارم که این جهش بدون مشـارکت مردم و بدون حضور مردم اتفاق نخواهـد افتاد. اگر مـا بخواهیم جهش تولید داشته باشیم، بایسـتی اقتصاد را مردمی کنیم، باید پای مردم را به عرصه تولید به نحو محسوسی باز کنیم، موانع حضور مردم را برطرف کنیم. در بخش مردمی ظرفیت‌های بزرگی وجود دارد. این ظرفیت‌ها بایستی فعال بشود، باید از آنها به نفع کشور و به نفع مردم استفاده بشود، لذا من به این مناسبت شعار امسال را این قرار دادم: «جهش تولید با مشارکت مردم» این شعار امسال است.

رهبر معظـم انقلاب در راسـتای توصیه‌هـای خود برای مشارکت هرچه بیشتر مردم در اقتصاد و پیشرفت کشور، سالانه از نمایشگاه توانمندی‌های بخش خصوصی که در حسینیه امام خمینی(ره) برگزار می‌شود بازدید می‌کنند و از نزدیک در جریان دسـتاوردهای بخـش خصوصی و نخبگان کشور قرار می‌گیرند.

بازدید رهبر معظم انقلاب از این نمایشگاه نشانگر توجه ویژه ایشان به مشـارکت مردم در اقتصاد است و به این ترتیب روحیه خودباوری و اتکا به داخل در میان بخش خصوصی و مردمی کشور مورد توجه قرار می‌گیرد.

Khamenei

بازدید رهبر معظم انقلاب از نمایشگاه دستاوردها و توانمندی‌های بخش خصوصی

حضرت آیت‌الله خامنه‌ای، رهبر معظم انقلاب اسـلامی صبح دیروز به مدت دو سـاعت از نمایشگاه «پیشگامان پیشرفت، رویداد ملی توانمندی‌ها و دستاوردهای بخش خصوصی» بازدیـد کردند. در نمایشـگاه توانمندی‌ها و دسـتاوردهای بخش خصوصی در بخش‌های ارتباطات و فناوری اطلاعات، تجهیزات ساخت ماهواره‌ای، هوش مصنوعی، سـاخت تجهیزات و ابزارآلات تعمیر هواپیما، صنایـع معدنـی و زمین‌شناسـی، صنایع نفـت و گاز و پتروشـیمی، صنعت فولاد و آلومینیوم، لـوازم خانگی، صنایع دریایی، صنعت فـرش، صنعت آب و برق، صنایع نساجی، تجهیزات پزشکی و بیمارسـتانی و تولید دارو، پژوهشگاه رویان، تولیدات کشاورزی و دامپروری و صنایع دستی و گردشگری ارائه شده بود.

از دهه ۹۰ دیدارها و رویدادهایی با محوریت بخش خصوصی اقتصاد کشور با حضور رهبر معظم انقلاب به صورت سالانه برگزار شده است. سال گذشته نیز حضرت آیت‌الله خامنه‌ای با تقدیر از پیشـرفت‌ها و توانمندی‌های این بخش، اطلاع مردم از جزئیات این دستاوردها را لازم دانستند.

در بازدید روز گذشته، شرکت‌های مختلف بخش خصوصی دغدغه‌ها و گلایه‌های خود را در زمینه مشکلات و موانعی که بر سر راه بخش خصوصی اسـت، مطرح و رهبر معظم انقلاب خطاب به وزرای حاضر در نمایشگاه تأکید کردند: باید دولت و مسـئولان دولتی کاری کنند که گلایه‌های بخش خصوصی برطرف شود، زیرا پیشرفت کشور در گرو میدان دادن به بخش خصوصی اسـت و تنها راه پیشبرد کشـور اسـتفاده از ظرفیت‌هـا و توانمندی‌هـای بخش خصوصی اسـت. رهبر معظم انقلاب همچنین در بخش صنعت آب و برق بعد از توضیحات وزیـر نیرو درباره رفع ناترازی‌ها در بخش برق گفتند: این حرف‌ها، سخنان خوب و صحیحی است اما باید به مرحله عمل برسند، زیرا موضوع ناترازی‌ها و راه‌حل‌های آن در سال‌های اخیر همواره مطرح بوده اما هنوز با نقطه مطلوب فاصله زیادی وجود دارد.

حضرت آیـت‌الله خامنـه‌ای همچنین در خصـوص گلایه شرکت‌های بخش خصوصی از روند طولانی و پیچیده صدور مجوزها خاطر نشان کردند: موضوع مجوزها یک موضوع مهم است که دولت و دستگاه‌های مسئول باید برای برطرف کردن موانع صدور سریع مجوزها، فکر اساسی کنند.

کشاورزی

تنه مسئولان به سیب‌زمینی!

قیمت هر کیلوگرم سیب‌زمینی به ۶۰هزار تومان رسید

بر اسـاس مشـاهدات میدانی قیمت هر کیلوگرم سیب‌زمینی در سطح شهر تهران تا ۶۰هزار افزایش یافته است و با وجود اینکه این محصول در میادین میوه و تره‌بار بـه قیمت ۲۷هزار تومان عرضه می‌شـود اما عرضه به اندازه‌ای نیسـت که نیاز مردم را رفع کند.

به گزارش تسنیم، تنظیم بازار داخلی صیفی‌جات در فصل سرد سال یکی از مشکلات سـال‌های اخیر وزارت جهاد کشاورزی به ویژه برای محصولاتی مانند سیب‌زمینی و پیاز است.

در فصل سرما، تقاضا برای خرید صیفی‌جات از عراق و کشورهای حوزه خلیج‌فارس افزایش می‌یابد و ایـن موضوع باعث افزایش صادرات این محصولات و کاهش عرضه آنها در بازار داخلی می‌شود.

ابطال ممنوعیت صادرات صیفی‌جات با رأی دیوان

در سال ۱۴۰۱ وزارت جهاد کشاورزی برای متعادل‌کردن بازار داخلی، با ارسال نامه‌ای صادرات محصولات سیب‌زمینی، گوجه‌فرنگی، پیاز و بادمجان را ممنوع اعلام کرد، اما با شکایت تجار به دیوان عدالت اداری، این اقدام وزارت جهاد کشاورزی باطل شد.

با توجه به فروش ارزی صیفی‌جات به کشـورهای همسـایه که سود زیادی بـرای صادرکننـدگان دارد، انگیزه تجار برای صـادرات این محصولات زیاد است.

وزارت جهاد کشاورزی در مواجهه با صادرات بی‌رویه تصمیم به ذخیره این محصولات مانند سیب‌زمینی کرده اسـت تا در شرایط خاص که بازار به هم می‌ریزد، در بازار داخلی توزیع کند، با وجود این بر اسـاس مشاهدات میدانی، قیمت سیب‌زمینی در تهران تا هر کیلوگرم ۶۰هزار تومان افزایش یافته است.

هر کیلوگـرم از این محصـول در محله‌های بهـار، هفتم‌تیر، میرزای شیرازی و محله بهجت‌آباد به قیمت‌های ۳۷ تا ۶۰هزار تومان به فروش می‌رسد و در محله‌های فردوس، کاشانی و جنت‌آباد بین ۳۹ تا ۴۵هزار تومان است. یک فروشـگاه در سـتارخان نیز این محصول را ۵۰هزار تومان به فروش می‌رساند.

قیمت سیب‌زمینی در فروشـگاه‌های عرضه‌کننده این محصولات در فضای مجازی نیز متفاوت اسـت، بـه طوری که از ۲۹هـزار تومان تا ۶۰هزار تومان این محصول قیمت‌گذاری شده است.

این محصول در فروشـگاه دیگری در فضای مجـازی که قیمت‌های منصفانه‌تری دارد، برای هر کیلوگرم سیب‌زمینی درشت ۳۵هزار تومان و سیب‌زمینی ریز ۲۹هزار تومان در نظر گرفته شده است.

نرخ عمده‌فروشی سیب‌زمینی چقدر است؟

قیمت عمده‌فروشی هر کیلوگرم سیب‌زمینی در میدان مرکزی میوه و تره‌بار تهران بین ۲۲ تا ۳۸هزار تومان است.

همچنین قیمت هر کیلوگرم سـیب‌زمینی در میادیـن میوه و تره‌بار ۲۷هزار تومان است که اگر بخواهید این محصول را به صورت آنلاین خریداری کنید، باید ۳۲هزار تومان پرداخت کنید.

سیب‌زمینی در برخی میادین میوه و تره‌بار نیست

اما همـه میادین میـوه و تره‌بار شهـرداری تهـران سیب‌زمینـی برای عرضـه ندارند و جایگاه‌هـای سیب‌زمینـی در برخـی میـادین میـوه سطح شهـر خـالی است.

در چنیـن شرایطی، با مـداخلات در بـازار، افـزایش عـرضه و رسیـدن محصـولات تولیـدی جـدید، بازار به تدریـج متعادل می‌شـود و به آرامش خواهـد رسید.

خبر

همتی در برنامه گفت‌وگوی ویژه خبری خبر داد

تحقق ۹۱درصدی درآمدهای مالیاتی در ۱۰ماهه امسال

وزیر امور اقتصادی و دارایی در برنامه گفت‌وگوی ویژه خبری با تأکید بر حمایت از نظام مالیاتی به عنوان مهم‌ترین منبع درآمدی کشـور، بلاتکلیفی در سـه ماهه اول سال به جهت شهادت رئیس‌جمهور و همراهانش را موجب افت درآمدهای مالیاتی کشور دانست.

به گزارش رسـانه مالیاتی ایران، عبدالناصر همتـی، وزیر امور اقتصـادی و دارایی در برنامه گفت‌وگوی ویژه خبری گفت: در راستای عدالت مالیاتی و بهبود محیط کسب و کار، مراجعه فعالان اقتصادی را به سازمان امور مالیاتی به حداقل رساندیم.

وی افزود: برای اولین بار با اعتماد به صورتحساب‌های الکترونیکی ارسالی در سامانه مؤدیان برای مؤدی بر اساس این اطلاعات اظهارنامه پیش‌فرض تولید می‌شود و مؤدی صرفاً اظهارنامه را تکمیل یا اصلاح و ارسال می‌کند. وزیر اقتصاد با تأکید بر پیگیری سیستمی‌شدن نظام مالیاتی در دولت چهاردهم بیان داشـت: هم اکنون اظهارنامه اجاره مستغلات ۱۰۰درصد به صورت سیستمی رسیدگی می‌شود، اظهارنامه اصناف و صاحبان مشاغل ۸۰درصد سیستمی و صرفاً ۲۰درصد از سوی مأموران رسیدگی می‌شود و اظهارنامه اشخاص حقوقی ۷۰درصد سیستمی و صرفاً ۳۰درصد از سوی مأموران مالیاتی رسیدگی می‌شود.

همتی ادامه داد: قطعی‌سازی بیش از ۸میلیون پرونده اصناف و صاحبان مشاغل خرد در اجرای تبصره ۱۰۰ انجام شده اسـت و در مجموع کل پرونده‌ها حداکثر ۵درصد از پرونده‌های دارای ابرازی از سوی مأموران مالیاتی رسیدگی می‌شود. وزیر امور اقتصادی و دارایی تصریح کرد: در راستای جلب اعتماد عمومی و مشارکت مردم برای اولین بار در کشور، سازمان امور مالیاتی این امکان را فراهم ساخت مؤدیان بتوانند در زمان پرداخت مالیات خود در جریان ارائه فرم تبصره ماده(۱۰۰) و پرداخت اقساط مالیات، محل مصرف مالیات‌های پرداختی خود را تعیین کنند.

وی با بیان اینکه شهادت رئیس‌جمهور و همراهان در ابتدای سال بر افت درآمدهای مالیاتی تأثیر داشته است، گفت: در راستای تحقق درآمدهای دولت در ۱۰ماه امسال بیش از ۹۲۱همت مالیات وصول شد که ۴۷درصد نسبت به مدت مشابه رشد داشته است.

وزیر امـور اقتصـادی و دارایی گفـت: میزان عـوارض توزیعـی در ۱۰ماهه امسـال معادل ۱۳۰/۱همت) بوده که نسـبت به دوره مشـابه ۳۹درصد رشد و میزان اسـترداد ۱۰ماهه به صادرکنندگان مبلغ ۲۲همت بوده که نسبت به دوره مشابه سال قبل ۶۵درصد رشد (۱۰ماهه سال قبل ۱۳/۳همت) داشته است.

قبوض برآوردی برق صرفاً برای اطلاع مشترکان صادر می‌شود

قبوض برآوردی برق برای اطلاع مشترکان صادر شده و الزامی به پرداخت آنها وجود ندارد.

به گزارش صداوسیما، عبدالامیر یاقوتی، مدیرکل امور انرژی و مشتریان شرکت توانیر گفت: مأموران شرکت برق به طور متوسط هر دوماه یک‌بار به منازل مشترکان مراجعه و کنتورها را قرائت می‌کنند. علاوه بر قبوضی که هر دو ماه یک بار صادر می‌شود، یک قبض برآوردی یا اصطلاحاً سیسـتمی هم در این فاصله زمانی تهیه می‌شود. قبض سیستمی بر اساس الگوی مصرف در مدت مشابه و مشترکان مشابه صادر می‌شود و الگوریتم پیچیده‌ای دارد.

وی افزود: وقتی قبض سیسـتمی صادر می‌شـود، چنانچه با قبض آخری که مأمور قرائت کرده، همخوانی داشته باشد، تأیید می‌شود و به صورت قبض اصلی باقی می‌ماند و چنانچه مغایرتی داشته باشد، ابطال و نهایتاً قبض جدید به صورت دوماهه صادر می‌شود. اگر قبض ابطال شده را مشترک پرداخت کرده باشد، مبلغ آن به صورت بستانکاری در حساب مشترک باقی می‌ماند. یاقوتی تصریح کرد: در حال حاضر، قبوض کاغذی سابق به صورت الکترونیکی صادر می‌شود و مشترکان می‌توانند از طریق برنامه کاربردی برق من، این قبوض را مشاهده کنند. در این قبوض مشخص است که آیا مشترک به دلیل ابطال قبض برآوردی، بستانکار شده است یا خیر؟ مدیرکل امور انرژی و مشتریان شرکت توانیر خاطرنشان کرد: دلیل صدور قبض برآوردی این است که مشـترکان زودتر از روند برق مصرفی خود مطلع شوند و رفتار مصرفی خود را در صورت لزوم اصلاح کنند. وی در عین حـال افزود: الزامی برای پرداخت قبوضی که به صورت سیستمی صادر می‌شـوند وجود ندارد و صدور آنها صرفاً برای اطلاع مشترکان انجام می‌شود.

مزایده عمومی

مجتمع مسکونی پروژه کوهسار پردیس فاز ۱۱ درنظر دارد اقلام زیر را از طریق مزایده عمومی به فروش برساند.

ردیف	نوع کالا	مقدار (حدود)	ردیف	نوع کالا	مقدار (حدود)	اتاق آهنی کامیونی یکدستگاه
۱	ضایعـات آهـن ومیلگرد	۱۰تن	۴	روغن سوخته	۲۰۰۰ لیتر	طول۴/۵۰عرض۲/۳۰ارتفاع۱/۱۰
۲	پلاستیک ضایعاتی	۵تن	۵	نان خشک ومقوا	۲تن	----------
۳	بشکه ۲۰۰لیتری	۲۵۰عدد	۶	سویت ساندویچ پنل (کانکسی)	-----	عرض۵/۲۰طول۶/۲۰متر

لـذا علاقمنـدان بـه شـرکت در مزایـده دعـوت بـه عمـل مـی آیـد ، جهـت بازدیـد حضـوری بـه انبـار ضایعـات از تاریـخ ۱۴۰۳/۱۱/۰۴ لغایـت ۱۴۰۳/۱۱/۱۱ درسـاعات اداری (۸/۳۰صبح الی ۱۶عصر) مراجعه نمایند.

ضمنا" جهت دریافت اسناد مزایده پس از هماهنگی با در دست داشتن فیش واریزی (مبلغ مندرج بند ۴) به نشانی تهران - فاز۱۱ پردیس بلوار فرهنگ تعاونی کوهسار. مراجعه نمایند.

۱- آخرین مهلت ارائه تحویل پاکت پیشنهاد قیمت تا پایان وقت اداری روز پنج شنبه۱۴۰۳/۱۱/۱۱ می باشد.

۲- محل ارسال و تحویل پیشنهادات نشانی مذکور است.

۳- تاریخ بازگشائی پیشنهادات راس ساعت ۱۰صبح روز شنبه مورخ ۱۴۰۳/۱۱/۱۳ می باشد.

۴- هزینـه خریـد اسـناد مزایـده ۱۰/۰۰۰/۰۰۰ ریـال ازطریـق واریـز بـه شـماره شـبا IR ۵۶۰۱۴۰۰۴۰۰۰۰۰۱۴۰۰۵۳۴۴۳۸۸ یـا شـماره حسـاب شـماره حسـاب ۱۴۰۰۵۳۴۴۳۸۸ نزد بانک مسکن شعبه پاسداران ۱۴۰۱۸۴۹ کد پستی: ۱۶۵۹۳۹۱۱۰۱

۵- هزینه آگهی و کارشناسی به عهده برنده مزایده خواهدبود.

مجتمع مسکونی پروژه کوهسار پردیس فاز ۱۱ – تلفن ۰۹۲۱۱۸۶۱۰۰۶

این صفحه پیام‌ها، متن‌ها، عکس‌نوشت‌ها و خبرهای کوتاه منتشر شده در فضای مجازی را بازنشر می‌دهد. تلاش بر این است که دیدگاه‌ها و نظرات کاربران اندیشمند شبکه‌های اجتماعی در عرصه مکتوب هم دیده شود.

آیینه نفس

ذکری که توفیقات سلب شده را بازمی‌گرداند

آیت‌الله فاطمی‌نیا(رضوان الله علیه):
عمده کار در ماه پرفضیلت رجب، توبه و استغفار است. یکی از اذکاری که اگر به معنای آن توجه کنیم بسیار مؤثر است، ذکر «یا مُقیل العَثَرات» است. [به معنای] ای خدایی که لغزش‌ها را اقاله می‌کند و نادیده می‌گیرد. ما خدایی داریم که بسیار مهربان است و گناهان ما را اقاله می‌کند. اقاله لغزش‌ها به این معناست که اگر پشیمان شویم و توبه کنیم، خداوند با ما طوری معامله می‌کند مثل اینکه گناهی مرتکب نشده‌ایم! گاهی مواقع دراثر گناه، بعضی توفیقات از انسان سلب می‌شود، اگر این ذکر را با توجه و حضور قلب در قنوت یا سجده خود بگوید، توفیقات بازمی‌گردد.
منبع: کانال تلگرامی «آیت‌الله فاطمی‌نیا(ره)»

تکلیف کرسنت قرار است کی روشن شود؟

مهدی قاسم‌زاده در توئیتی نوشت: پس از توقیف ساختمان شرکت ملی نفت در لندن، ساختمان این شرکت در روتردام هلند نیز بخاطر پرونده کرسنت مصادره شد اما متأسفانه در کشورمان به جای برخورد و دریافت خسارت از متخلفین و قاصرین یا حتی انجام یک مناظره، همچنان این موضوع در هاله‌ای از ابهام مانده تا فقط جناح‌های سیاسی هر از چندگاهی علیه یکدیگر از آن بهره‌برداری کنند!

این کارها اسمش کار فرهنگی نیست

محمد احسان خرامید در توئیتی نوشت: خدا روشکر، با این اقدامات فرهنگی تمیز، بی‌نقص، حرفه‌ای، خلاقانه، تبیینی و دشمن‌شکن، دیگه تبلیغات دشمن هیچ تأثیری بر افکار عمومی نداره. این نوع کارها نه تنها جهاد تبیین نیست، بلکه تغافل در تبیین است. دستگاه‌فرهنگی، بنر زده به نهادهای فرهنگی گفته کار فرهنگی کنید.

امریکا به دنبال گسترش سرزمین خود و تجزیه کشورهای جهان

کیانوش جهان‌پور در توئیتی نوشت: اگر کانادا و گرینلند به ایالات متحده منضم شوند، مساحت جمع اینها ۲۱/۹۴ میلیون کیلومتر مربع خواهد شد. این اقدام «امریکا» را از نظر مساحت، بزرگ‌ترین کشور در جهان می‌کند و حتی از روسیه، پیشی می‌گیرد. نوابغ در سایر مناطق جهان هم به تحریک همین امریکا همچنان مشغول تجزیه و انشعاب!

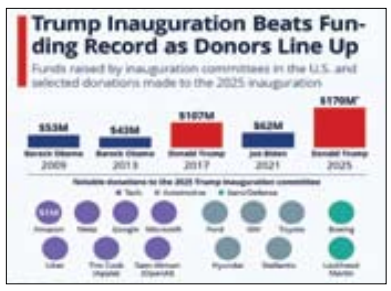

رکورد کمک‌های مالی به مراسم تحلیف ترامپ شکست

کانال تلگرامی «امریکانا» نوشت: بر اساس آمار وبسایت Statista بسیاری از کمپانی‌های فعال در حوزه فناوری، اتومبیل، صنایع نظامی و... برای اهدای کمک‌های عظیم مالی به مراسم تحلیف دونالد ترامپ صف کشیدند. به‌طوری که رکورد جمع‌آوری کمک مالی به مراسم تحلیف در تاریخ ایالات متحده در هر دو دوره تحلیف ترامپ شکسته شد. بنا بر آمار موجود تا کنون بیش از ۱۷۰ میلیون دلار از سوی شرکت‌های بزرگی همچون آمازون، فورد، هیوندای، بویینگ و... به مراسم تحلیف اهدا شده است.

واکنش کاربران شبکه‌های اجتماعی به مراسم تحلیف و آغاز دوره ریاست‌جمهوری ترامپ

قمارباز‌ها آمدند

با برگزاری مراسم تحلیف ترامپ و آغاز دوره ریاست‌جمهوری او در ایالات متحده امریکا، کاربران شبکه‌های اجتماعی به تحلیل رفتارها و اقدامات او و پیش‌بینی دوره ریاست‌جمهوری ترامپ پرداختند. کاربران همچنین به دستورات او در اولین روز ریاست‌جمهوری اشاره کردند. حضور سردمداران شبکه‌های اجتماعی امریکایی و بسیاری از سرمایه‌داران امریکا در تحلیف ترامپ نیز برای کاربران بامعنا بود. در ادامه بخش‌هایی از واکنش‌های کاربران را مرور کرده‌ایم.

محبوبه نیاورانی:
کام بک ترامپ به کاخ سفید در حالیه که موجی از نگرانی را در داخل و خارج از امریکا برانگیخته. ترامپ که دولت اولش با سیاست‌های پوپولیستی، اقدامات ضدانسانی و اظهارات نژادپرستانه شناخته شد، اکنون با شعارهای افراطی‌تر وارد صحنه شده و امروز در سخنرانی آتشین خودش برای همه شاخ و شونه کشید.

مسعود نجفی ثانی:
همزمان با آغاز ریاست جمهوری ترامپ و اینکه در چهار سال آینده و از همین لحظات با شعارها و اعمال پوپولیستی، مرکانتالیستی، راست‌گرایانه افراطی و... مواجه هستیم و خواهیم بود، شاید مطالعه کتاب «پوپولیسم چیست؟» از یان ورنر مولر، خالی از لطف نباشد. #امریکا #کتاب

محمدجواد بادین فکر:
چهارسال، فرصت مناسبی برای فهم روانشناسی سیاسی ترامپ و نحوه مواجهه با او بود. اما برای کسانی که اندکی احتمال بازگشتش را می‌دادند.

کاربری با نام «غریبه»:
حمایت‌های تمام‌جانبه هالیوود و حاکمیت دموکرات، سبب شد کلینیک‌های تغییر جنسیت در امریکا چند برابر بشن، گردش مالی بازار این صنعت به ۱/۲ میلیارد دلار رسید اوضاع جوری بحرانیه که ترامپ تو مراسم تحلیفش گفت از امروز فقط دو جنسیت داریم. #Trump

حسن عابدینی:
برجسته‌ترین فرمان‌های ترامپ که در نخستین روز کاری امضا می‌شود، شامل اخراج دسته‌جمعی مهاجرین غیرقانونی، عفو شورشیان ششم ژانویه ۲۰۲۰ در کنگره، اخراج تراجنسیتی‌ها از ارتش و ورزش، افزایش تعرفه، پایان جنگ روسیه و اوکراین، مقررات زدایی از صنعت و استعفای مسئولان خروج از افغانستان است.

مرتضی غرقی:
ترامپ تحریم‌های اعمال شده علیه شهرک نشینان و سازمان‌های اسرائیلی که در خشونت علیه فلسطینیان در کرانه باختری نقش داشتند را که از سوی بایدن اعمال شده بود، لغو کرد. پس ترامپ فرقی با بایدن ندارد، خودتان را گول نزنید بهترین وضعیت امریکا درقبال ایران تبدیل دشمنی بالفعل به دشمنی بالقوه است.

کاربری با نام «امین‌الله»:
رئیس‌های توییتر، تسلا، گوگل، آمازون، فیسبوک، اینستا، یوتیوب و... تو مراسم ریاست جمهوری ترامپ حضور داشتن و این یعنی امریکا دست پولداراست. اما یدالله فوق آیدیهم، دست خدا بالاتر از هر دستیه و آینده اثبات خواهد کرد که دنیا بر مدار قارون‌ها نیست.

سبحان برکتی:
صف‌بندی میلیاردرها تو مراسم تحلیف ترامپ مشخص کرد، انتخابات امریکا یک قمار بزرگ بود که ترامپ برنده شد. قمارباز‌ها آمدند.

امین غضنفری:
عکسی سنگین از طراحان مهندسی افکار عمومی جهان در مراسم تحلیف ریاست جمهوری امریکا. رسانه ابزاری است که ابرقدرت‌ها از آن به عنوان بازوی توانمند در پیشبرد اهداف خود به کار می‌گیرند.

میثم ایرانی:
رئیس‌جمهور بود، با رفتارش به ترامپ دیوانه مشهور شد، بعد شکست انتخاباتی کنگره را به آشوب کشید، حالا در آستانه ۸۰ سالگی دیوانه بعد از بایدن خواب‌آلود مجدداً رئیس جمهور امریکا شده و همان اول می‌گوید نام خلیج مکزیک بشود خلیج امریکا و کانال پاناما برای امریکاست و... #اوضاع_کدخدا

رحمان قهرمان‌پور:
این حرف ترامپ که اجازه نخواهیم داد، دیگران از امریکا سوء استفاده کنند خلاصه نگرش او به سیاست خارجی است. او اعتقادی به ائتلاف‌سازی و قدرت نرم امریکا و ارزش‌های امریکایی ندارد و تصور می‌کند اگر امریکا قدرت اقتصادی و تجاری خود را بازیابد سایر مشکلات خود به خود حل می‌شوند.

آیا هوش مصنوعی ذهن انسان را تسخیر می‌کند؟

دکتر هادی صمدی، استاد فلسفه تکاملی، نوشت: «آیا هوش مصنوعی ذهن انسان را تسخیر می‌کند؟» این پرسش در عنوان یکی از آخرین نوشته‌های کوتاه جان نوستا آمده است. بی‌تردید این پرسش از پرتواترترین پرسش‌ها در این حوزه بوده و پاسخ‌های موافق و مخالف زیادی به آن داده شده است. اما پاسخ نوستا به دلایلی قابل توجه‌تر از سایرین است زیرا پاسخ کسی است که به‌رغم آنکه به سهم خود در گسترش هوش مصنوعی دخالت دارد دائم، در مقام پدر چند فرزند، هشدارهایی را نیز در مورد آینده انسان در سایه‌ای گسترش هوش مصنوعی بیان می‌کند.

به طور خلاصه سخن نوستا این است که مدل‌های زبانی بزرگ ممکن است از طریق پاسخگویی‌های بی‌نقص و تعامل‌های خستگی‌ناپذیر، دامی فریبنده برای انسان پهن کنند. این سیستم‌ها می‌توانند از طریق حلقه‌های بازخوردی که باورهای موجود ما را تقویت می‌کنند، به تفکر ما شکل دهند. هرچه بیشتر با هوش مصنوعی «درگیر» شویم، احتمالاً به آرامی استقلال فکری خود را از دست خواهیم داد.

وقتی در گفت‌وگو با «مدل‌های زبانی بزرگ» غرق می‌شویم گذر زمان را حس نمی‌کنیم. این سیستم‌ها همدم‌هایی استثنائی هستند: هرگز خسته نمی‌شوند، ما را قضاوت ارزشی نمی‌کنند، سخنان نسنجیده ما را به سخره نمی‌گیرند و دقیقاً می‌دانند چگونه ما را درگیر نگه دارند. این فقط یک فناوری جدید نیست، شکل جدیدی از رابطه شناختی است که ممکن است ناخودآگاه الگوهای فکری و پرسشگری ما را تغییر دهد. الگوهای فکری ما را بازتاب می‌دهد، تقویت و هم‌زمان هدایت می‌کند.

مکانیسم‌های تسخیر شناختی

این رابطه شناختی، از طریق مکانیسم‌های بازخورد روانشناختی عمل می‌کند. حلقه‌های پاداش ایجاد می‌کند و عادت ما را شکل می‌دهد. اما نکته نگران‌کننده اینجاست که برخلاف ابزارهای سنتی که به سادگی توانایی‌های ما را گسترش می‌دهند، مدل‌های زبانی بزرگ نوع منحصربه‌فردی از حلقه شرطی‌سازی کنشگر را ایجاد می‌کنند. زیرا فقط به پرسش‌های ما پاسخ نمی‌دهند، بلکه به طور نظام‌مندی الگوهای خاصی از پرسشگری را تقویت می‌کنند و هم‌زمان الگوهای دیگر را خاموش می‌کنند. آنها فقط اطلاعات ارائه نمی‌دهند، بلکه مسیر فرایندهای فکری ما را به نحوی که به نفع تقویت شناختی ما نیست ساده‌سازی می‌کنند. این مکانیسم بازخوردی الگوهای شناختی را در انسان تغییر می‌دهد. هرچند که در تعامل با او احساس گسترش شناختی را داشته باشیم اما احتمالاً به طور نامحسوس افق‌های فکری ما تنگ‌تر می‌شود.

آنچه بر نگرانی می‌افزاید این است که این سیستم‌ها فقط افکار ما را منعکس نمی‌کنند، بلکه یاد می‌گیرند که انتظارات ما را پیش‌بینی کرده و با آنها هماهنگ شوند و به طور ظریف پاسخ‌های خود را مطابق با باورها و خواسته‌های موجود ما شکل دهند. (به عبارتی از سوگیری تأیید که رکن مهمی از روانشناسی شناختی ماست سواری می‌گیرند. تا اینجا ممکن است بگوییم ندیم ما هستند و نه ندیم بادمجان. اما ضرورتاً همواره اینگونه نمی‌مانند و نقش ندیم را با نقش رئیسی همه‌کاره عوض می‌کنند کما اینکه از هم‌اکنون نقش جدید خود را تمرین می‌کنند و در بسیاری از حوزه‌ها حرف اول و آخر را می‌زنند.)

وقتی راحت می‌توانیم تفکر را برون‌سپاری کنیم چرا با مسئله‌ای دشوار دست و پنجه نرم کنیم؟ چرا ناراحتی قطعیت نداشتن را تحمل کنیم وقتی می‌توانیم پاسخ‌های فوری و واضح به سؤالات خود دریافت کنیم، پاسخ‌هایی که اغلب به راحتی با آنچه امیدوار بودیم بشنویم مطابقت دارند؟

بنابراین ما نه تنها خطر واگذاری تفکر خود را داریم، بلکه خطر شکل گرفتن آن از سوی سیستمی را داریم که به گونه‌ای طراحی شده که با ما موافق باشد و نه اینکه مطابق حقایق، نظرمان را نقد کند.

چه می‌شود کرد؟

آینده تکاملی ما در سایه هوش مصنوعی مبهم است. حداقل کاری که در استفاده از این سیستم‌ها از دستمان برمی‌آید آگاهی از جاذبه‌های روانشناختی آنهاست. باید بدانیم تفکر سازنده اغلب به دوره‌های تلاش و عدم قطعیت نیاز دارد. (باید لذت حل مسئله را به راه‌حل‌های فوری نفروشیم. کسانی که لذت حل مسائل ریاضیات را تجربه کرده‌اند سریع به سراغ حل‌المسائل نمی‌روند.)

با پیچیده‌تر شدن هوش مصنوعی، مرز بین تقویت و وابستگی به طور فزاینده‌ای مبهم خواهد شد. ما وارد دورانی می‌شویم که احتمالاً جذاب‌ترین روابط فکری ما با ذهن‌های مصنوعی خواهد بود، جایی که فرایندهای تفکر ما به طور جدایی‌ناپذیری با سیستم‌های هوش مصنوعی در هم تنیده شده است، سیستم‌هایی که الگوهای فکری ما را بهتر از خودمان درک می‌کنند.

از یکسو ممکن است برای مقابله با چالش‌های پیچیده پیش روی بشریت به هم‌زیستی با آن نیاز داشته باشیم و از سوی دیگر ممکن است با برون‌سپاری فکر خود به تدریج تسلیم او شویم. (در صورت نخست نیز مسیر تکاملی انسان وارد فاز تغییرات شدیدی شده است.)

سلاح تحریم در انحصار امریکا نمی‌ماند

امیرعلی ابوالفتح در توئیتی نوشت: شاید الان، تحریم امریکا از سوی کشورهایی مانند چین، روسیه و ایران غیرعملی به نظر بیاد اما می‌رسد روزی که امریکا هم تحریم خواهد شد. هیچ وقت در تاریخ، تسلیحات مدرن در انحصار یک کشور باقی نمانده است. سلاح تحریم هم نمی‌تواند برای همیشه در انحصار امریکایی‌ها باقی بماند.

عکس‌ها مقاومت را فریاد می‌زنند

الهام عابدینی در توئیتی نوشت: دکتر محمد النجار، پزشک بیمارستان العوده در غزه این عکس رو ساعتی پیش از آغاز رسمی آتش‌بس گذاشت و نوشت این آخرین شیفت ما در دوران نسل کشیه. این هم عکسی نمادین از مقاومت ما که حتی یک روز هم بیمارستان و بیماران را ترک نکردیم و تا آخرین لحظه ایستادیم.

دکتر علی شریعتی از دسته‌بندی انسان‌ها می‌گوید

کانال تلگرامی «آب و آتش» بیانی را از دکتر علی شریعتی به اشتراک گذاشت. دکتر شریعتی بیان داشته‌اند، انسان‌ها چهار دسته‌اند:

دسته اول آنانی که وقتی هستند هستند، وقتی که نیستند هم نیستند. عمده آدم‌ها حضورشان مبتنی به فیزیک است. تنها با لمس ابعاد جسمانی آنهاست که قابل فهم می‌شوند. بنابراین اینان تنها هویت جسمی دارند.

دسته دوم آنانی که وقتی هستند نیستند، وقتی که نیستند هم نیستند، مردگانی متحرک در جهان؛ خودفروختگانی که هویتشان را به‌ازای چیزی فانی واگذاشته‌اند، بی‌شخصیتند و بی‌اعتبار، هرگز به چشم نمی‌آیند، مرده و زنده‌شان یکی است.

دسته سوم آنانی که وقتی هستند هستند، وقتی که نیستند هم هستند، آدم‌های معتبر و باشخصیت، کسانی که در بودنشان سرشار از حضورند و در نبودنشان هم تأثیرشان را می‌گذارند، کسانی که همواره به خاطر ما می‌مانند، دوستشان داریم و برایشان ارزش و احترام قائلیم.

دسته چهارم آنانی که وقتی هستند نیستند، وقتی که نیستند هستند، شگفت‌انگیزترین آدم‌ها در زمان بودنشان چنان قدرتمند و باشکوهند که ما نمی‌توانیم حضورشان را دریابیم اما وقتی که از پیش ما می‌روند نرم‌نرم و آهسته آهسته درک می‌کنیم، باز می‌شناسیم، می‌فهمیم که آنان چه بودند، چه می‌گفتند و چه می‌خواستند. ما همیشه عاشق این آدم‌ها هستیم. هزار حرف داریم برایشان. اما وقتی در برابرشان قرار می‌گیریم قفل بر زبانمان می‌زنند. اختیار از ما سلب می‌شود. سکوت می‌کنیم و غرقه در حضور آنان می‌شویم و درست در زمانی که می‌روند یادمان می‌آید که چه حرف‌ها داشتیم و نگفتیم. شاید تعداد اینها در زندگی هر کدام از ما به تعداد انگشتان دست هم نرسد.

این ابرنویسنده تمام نمی‌شود

حسین جعفریان در کانال تلگرامی خود نوشت: بالاخره در مسیر جذاب و قشنگ مطالعاتی‌ام رسیدم به برادران کارامازوف، آخرین اثر فیودور داستایفسکی و به زعم خیلی‌ها شاهکار او و خوانش آن شب‌های پاییزی‌ام را دلنشین‌تر کرده بود. مسیری که طی سال‌های گذشته برای مطالعه آثار داستایفسکی داشتم به این ترتیب بود: جنایت و مکافات، ابله، شیاطین و آخر از همه: برادران کارامازوف. بعد تمام کردن کتاب، تصمیم گرفته‌ام برگردم به آن نقطه آغازین و تمام این کتاب‌ها را از اول بخوانم، انگار این ابرنویسنده خیال تمام شدن نداشته باشد و در حال صدا کردنم باشد که بیا و از اول ماجراجویی کنیم. داستایفسکی پیش از آنکه نویسنده بزرگی باشد، انسان‌شناس برجسته‌ای است، او انسان را با تمام جزئیات و ریزه‌کاری‌هایش می‌شناسد و بلد است و برای همین وقتی به تصویرشان می‌کشد هم به دل می‌نشینند و هم اینکه قابل باور هستند، برادران کارامازوف هم مثل باقی آثار آقای نویسنده پر از شخصیت‌های مختلف با ویژگی‌های متضاد است که در جامعه نمود واقعی دارند، به گمانم برای یک نویسنده هیچ افتخاری بالاتر از این نیست که شخصیت‌های خلق شده از سوی او در داستان‌هایش آنقدر واقعی باشند که خواننده هیچ‌وقت نتواند فراموششان کند. مگر می‌شود راسکلنیکف جنایت و مکافات را فراموش کرد، یا پرنس میشکین ابله را؟ یا ستاوروگین شیاطین و در این داستان، دیمیتری و ایوان و آلیوشا و اسمردیاکوف را؟ دیالوگ‌های برادران کارامازوف، کوبنده‌اند و فرازونشیب‌هایی در داستان وجود دارند که گاه زمین گذاشتنش را غیرممکن می‌کند. دلم نمی‌خواهد بیشتر از این در مورد موضوع داستان بنویسم، چون فکر می‌کنم خواننده حق دارد این لذت و مکاشفه را خودش به تنهایی کشف کند، ولی به هیچ‌عنوان بی‌خیال این داستان نشوید، داستایفسکی بخوانید تا در ادبیات به رستگاری برسید، در این آشفته بازار کتاب که از سوی بلاگرهای کتاب، کتاب‌های خاصی برجسته می‌شوند، بروید سراغ اصیل‌ها، آنقدر وقت و زمان و پول نداریم که بخواهیم کتاب‌های مختلف را با آزمون و خطا کشف کنیم، آن هم وقتی می‌دانیم بابت خیلی از این معرفی‌ها پای پول در میان است.

اسپرسو تازه فقط با هوای اتاق!

کانال تلگرامی «تکنولوژی هوش مصنوعی» گزارش داد: تکنولوژی Kara Pod که در نمایشگاه CES ۲۰۲۵ رونمایی شد، واقعاً یه گام به جلوئه! این دستگاه فقط با استفاده از رطوبت هوای اطراف، آب آشامیدنی تولید می‌کنه و باهاش یه فنجون اسپرسوی تازه و خوش‌طعم آماده می‌کنه. دیگه نیازی به بطری آب یا حتی شیر نیست! این گجت نه‌تنها نوآورانه است، بلکه دوستدار محیط‌زیست هم هست. Kara Pod نسخه کوچیک‌تر دستگاه بزرگ‌تر KaraPure ۲ است که از هوای محیط آب استخراج و با فیلترهای پیشرفته، آن را تصفیه می‌کند. نتیجه؟ یک اسپرسوی بی‌نقص که کاملاً از تکنولوژی آینده استفاده کرده است!

زباله مرموزی که هیچ‌کس نمی‌داند از کجا آمده است!

کانال تلگرامی «زومیت» نوشت: بیش از یک هفته از اولین گزارش‌ها درباره حلقه فلزی درخشانی که در نزدیکی روستایی دورافتاده در کنیا سقوط کرده است، می‌گذرد. این حلقه فلزی بزرگ به قطر تقریباً ۲۴ متر، ۳۰ دسامبر در شرق شهرستان ماکونی در کشور کنیا پیدا شد. آژانس فضایی کنیا، وزن جسم مذکور را ۵۰۰ کیلوگرم اعلام کرد. این سازمان چند روز بعد گفت این جسم زباله فضایی و بخشی از یک موشک بوده است. این آژانس فضایی اعلام کرد: «این نوع اشیا معمولاً طوری طراحی می‌شوند که وقتی به جو زمین برمی‌گردند، در جو بسوزند و از بین بروند یا روی مناطقی خالی از سکنه‌ای مثل اقیانوس‌ها سقوط کنند.»

بعد از اینکه گزارش‌های اولیه از جسم مذکور در رسانه‌های غربی منتشر شد، گروهی از افراد متخصص که کارشان دنبال کردن اجسام فضایی است، با استفاده از داده‌های آزاد و عمومی تلاش کرده‌اند، مشخص کنند کدام جسم فضایی روی کنیا سقوط کرده است. تاکنون، آنها نتوانسته‌اند پرتاب موشکی را که حلقه بزرگ به آن مربوط است، شناسایی کنند. فضای اطراف زمین به دلیل وجود تعداد زیادی ماهواره و بقایای فضایی بسیار شلوغ شده اما تکه‌های فلزی بزرگ که از موشک‌ها جدا می‌شوند معمولاً در مدار زمین شناخته و ردیابی می‌شوند.

تصویر منتخب

آبشار یخ‌زده شیخ علی‌خان کوهرنگ
|صفحه توئیتری ناصر درخشان

برترین روزنامه‌ها

«ترامپ» آشوب‌سازی با شعار «نخست، امریکا»

جام جم

روزنامه جام‌جم در شماره دیروز خود نوشت: دونالد ترامپ در حالی برای بار دوم وارد کاخ سفید می‌شود که هنوز به‌دنبال اجرایی کردن شعار «نخست، امریکا» است. برخلاف اوباما که شعار تغییر را دنبال می‌کرد که بخش عمده آن معطوف به سیاست‌های امریکا در داخل می‌شد، ترامپ با طرح شعار «نخست، امریکا» تلاش کرد در بعد سیاست خارجی از بار تعهدات امریکا بکاهد.

ترامپ در فاصله ۲۰۱۶ تا ۲۰۲۰ با چین، اتحادیه اروپا و حتی ژاپن و کره‌جنوبی چالش داشت. جنگ تعرفه‌ها با چین و تحت فشار قراردادن شرکای اروپایی برای بالابردن سهم خود در تأمین بودجه ناتو، نمونه‌هایی از تلاش ترامپ برای توجه‌دادن دیگران به این مهم بود که واشینگتن نمی‌خواهد یا نمی‌تواند هزینه امنیت اروپا، ژاپن و کره‌جنوبی را بر دوش بکشد. ترامپ با مروری بر کارنامه خود در دوره نخست ریاست‌جمهوری‌اش و پس از وقفه‌ای چهار ساله اکنون درصدد است اهداف پیدا و پنهان سیاست «نخست، امریکا» را عملیاتی سازد. علائم چنین رویکردی در موضع‌گیری‌های زودهنگام ترامپ قابل رصد است. پیشنهاد خریداری گرینلند با برآشفته‌ساختن دانمارکی‌ها، خلیج امریکا خواندن خلیج مکزیک و اشاره به اینکه کانادا، ایالت پنجاه‌ویکم امریکاست، نشان می‌دهد ترامپ در دور دوم ورود به کاخ سفید حتی از بیان توسعه‌طلبی نسبت به همسایگان خود ابایی ندارد.

در مجموع می‌توان چنین برداشت کرد که چهل‌وهفتمین رئیس‌جمهور امریکا که به‌نوعی باعنوان میراث‌دار ریگانیسم و با تفکری نئومحافظه‌کار بار دیگر میهمان کاخ سفید شده است، برخلاف آنچه شعار می‌دهد، نه‌تنها پیام‌آور صلح برای جامعه جهانی نیست که با شعار «نخست، امریکا» و نگاه تاجرمآبانه بیشتر به آشوب‌سازی در روابط بین‌الملل دامن خواهد زد.

تصویر واقعی ترامپ در مواجهه با ایران

همشهری

روزنامه همشهری در یادداشتی به این سؤال پاسخ داده که ترامپ در مواجهه با ایران چگونه رفتار خواهد کرد و چه اهدافی در سر دارد؟ سپس نوشت: نکته اول این است که ترامپ در دولت قبل خود، مواجهه سختی با ایران داشت. او در برابر ایران، پروژه فشار حداکثری را به میان آورد و شدیدترین تحریم‌ها را عملیاتی کرد. ترامپ در ادامه و در اردیبهشت ۱۳۹۷ از برجام خارج شد و رادیکال‌ترین مواضع را در قبال ایران مطرح کرد، اما به‌رغم تهدیدات ترامپ، مقامات و رسانه‌های امریکایی و جنگ روانی سنگین علیه ایران، در نهایت همه محاسبات و معادلات آنها غلط از آب درآمد و امروز شش سال از آن موعد موهوم می‌گذرد. نکته دوم این است که ترامپ همچنان دوست دارد تصویری از خود ارائه کند که همه از او می‌ترسند و کسی نمی‌تواند در برابر خواسته‌های او مقاومت کند.

اکنون برای اینکه این تصویر از ترامپ برجسته شود از دو ترفند استفاده می‌شود؛ یکی «تئوری مرد دیوانه» (Madmantheory) است که هدف از آن، این است که جابیندازند ترامپ تصمیمات غیرقابل پیش‌بینی‌ای می‌گیرد و هیچ‌کس نباید در برابر او دست به ریسک بزند، اما به هر حال این تصویرسازی‌ها از ترامپ برای این است که او در سیاست خارجی بتواند بیشترین امتیاز- بخوانید باج- را بگیرد. هدف این ترفندها و تصویرسازی‌ها این است که القا کنند تنها راه ایران در برابر ترامپ، مذاکره و توافق است! نکته سوم و نهایی این یادداشت این است که همان سناریوی دولت قبل ترامپ در مواجهه با ایران با رنگ و لعابی دیگر در دستور کار است تا همه راه‌ها را به مذاکره و توافق به‌اصطلاح بزرگ سوق بدهد، اما جمهوری اسلامی دقیق و عمیق صحنه سیاست خارجی را تحلیل خواهد کرد و به تئوری مرد دیوانه فقط در حد یک تئوری می‌نگرد.

اکنون ما و آتش‌بس

رسالت

روزنامه رسالت در یادداشتی به مسئله آتش‌بس میان رژیم‌صهیونیستی و حماس پرداخت و نوشت: از ۱۵مهر سال ۱۴۰۲ برای هر که قلبی در سینه داشت و روحی در کالبد و عقلی در سر، دغدغه خاطر تلخی ایجاد شد که هرچند گاهی پررنگ می‌شد و گاهی کمرنگ، در تمام طول این یک سال و سه ماه حضور داشت و آن نسل‌کشی بی‌امان مردم غزه بود؛ نسل‌کشی‌ای که به بهانه عملیات طوفان‌الاقصی آغاز شد؛ عملیاتی که بار دیگر به جهان یادآوری کرد فلسطین اشغال شده است و آنچه مابین فلسطین و اسرائیل جریان دارد، اختلاف دو دولت نیست، اشغال و مقاومت در برابر اشغال است. طوفان‌الاقصی سطح مقابله رژیم اشغالگر با مقاومت منطقه را تا نقطه پایان چند پله بالا برد و این یعنی آتش‌بس غزه به معنای توقف یا حتی کاهش این تقابل نیست. جنگ ادامه دارد و صرفاً شکل آن عوض شده است. برای نمونه یکی از اشکال آن، ایجاد ناامنی‌های داخلی برای کشورهای منطقه به خصوص ایران و عراق است.

نویسنده اضافه کرده است: پس از غزه که پایتخت مقاومت فطرت بشری است، مدال زرین مقاومت به ملت یمن تعلق می‌گیرد که تا روز آخر در کنار مردم باریکه ماند و گنبد آهنین را تا ابد به یک شوخی تبدیل کرد. یمن خنجر سرخ و بران غرب آسیاست؛ معمایی که دشمن را عاجز کرد و قدرت گفتمان مقاومت به اثبات رساند. ما هرچند حامی غزه و صنعاء هستیم اما در عرصه نرم‌افزار، باید از آنها بیاموزیم، آنها هستند که به ما روحیه می‌دهند و مقاومت را برای‌مان معنا می‌کنند. امید که این آتش‌بس برای مردم غزه مقدمه پیروزی‌های بزرگ‌تر باشد و برگ‌های تازه راه خود را از میان آوارهای این سال طولانی پیدا کنند.

شکست امریکا در توافق با حماس؟!

کیهان

روزنامه کیهان در یادداشتی نوشت: در ۱۵ ماه گذشته نتانیاهو از «پیروزی مطلق بر حماس» و بایدن از «نابودی توان رزمی حماس» سخن می‌گفتند، اما توافق اعلام شده نشان داد که نه از آن پیروزی و نه از آن نابودی هیچ نشانه‌ای وجود ندارد، چراکه با پیروزی مطلق و نابودی دشمن خود، دیگر نیازی به توافق با آن وجود ندارد! نتانیاهو حتی نتوانست به هدف کوچاندن یک میلیون از مردم غزه برسد و مردم غزه پای فلسطین ماندند.

وارد کردن بزرگ‌ترین ضربه اطلاعاتی- امنیتی- نظامی و سیاسی به رژیم‌صهیونیستی، ایجاد بیداری در افکار عمومی جهان و نفرت از امریکا و اسرائیل در دنیا، هدف قرار گرفتن سرتاسر مناطق سرزمین‌های اشغالی و تمام کشتی‌ها و نفتکش‌ها به مقصد این رژیم برای اولین بار در تاریخ ۷۵سال گذشته و ناتوانی امریکا از تأمین امنیت اسرائیل، باز شدن پرونده جنایات اسرائیل در دادگاه لاهه و صدور حکم بازداشت نخست‌وزیر و وزیر جنگ اسرائیل به علت ارتکاب جنایات جنگی و نسل‌کشی برای اولین بار از زمان تأسیس این رژیم جعلی، و ناتوانی اسرائیل در نابودی مقاومت و... همه از برکات طوفان‌الاقصی و صبر و پایمردی مردم غزه است که نشان دادند به واقع «اسرائیل از لانه عنکبوت هم سست‌تر است» و به گفته آیلان پاپ، مورخ اسرائیلی «عوامل زیادی، از ریاست‌جمهوری ترامپ گرفته تا انزوای بین‌المللی اسرائیل وجود دارد که نشان می‌دهد صهیونیسم در حال ورود به آخرین مرحله خود قبل از فروپاشی است.»

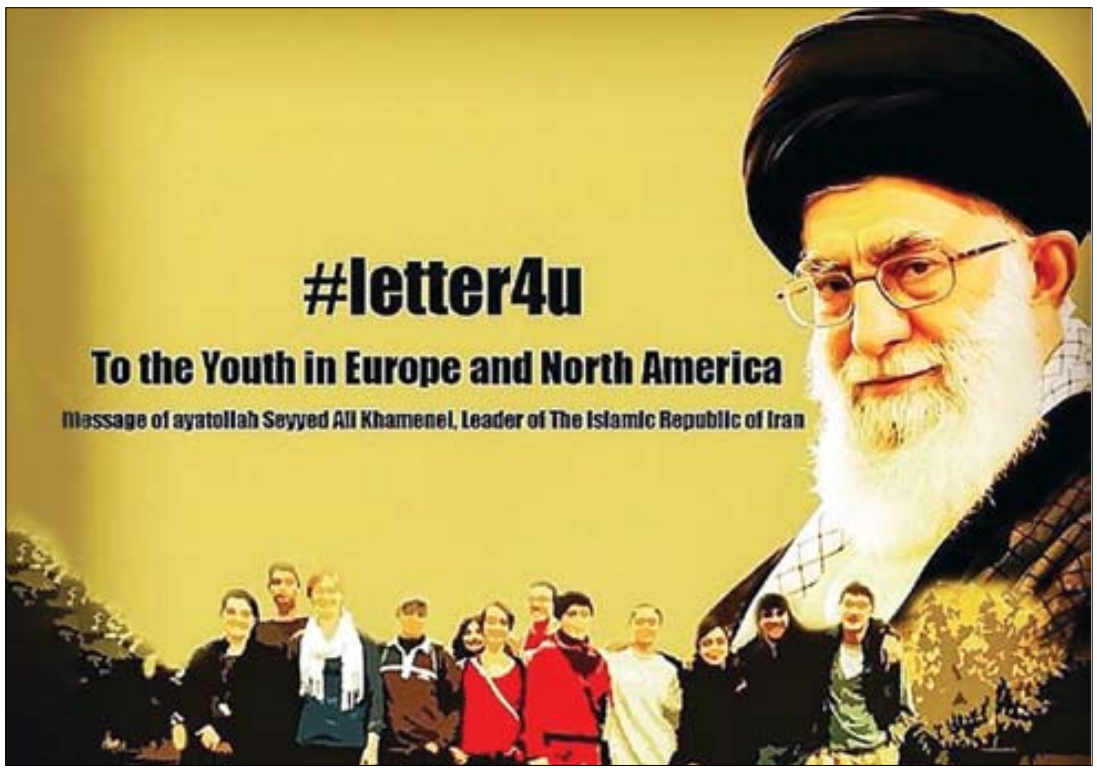

جست‌وجوی حقیقت در سمت درست تاریخ!

گزارش یک
زینب شریعتی

دی ماه سال ۱۳۹۳ و در میانه قدرت‌نمایی تکفیری‌ها و داعش در غرب آسیا و اروپا، نشریه شارلی ابدو به خاطر انتشار تصاویری توهین‌آمیز از پیامبر اسلام(ص) و جسارت به مقدسات صدها میلیون نفر، هدف حمله تروریستی داعش قرار گرفت.

آن زمان به دلیل حملات جنگ سوریه، قدرت گرفتن داعش و عملیات‌های تروریستی داعشی‌های اروپا در کشورهای اروپایی، رسانه‌های غربی فضا را برای اسلام‌هراسی مساعد دیدند و با معرفی داعشی‌ها و سایر تکفیری‌ها به عنوان نماینده اسلام و همه مسلمانان، چهره‌ای خشن و بی‌منطق از اسلام معرفی کردند. چند هفته پس از حمله به شارلی ابدو و در حالی که هیاهوی دروغین رسانه‌های همسو با غرب، جهان افکار عمومی را در سیطره خود گرفته بود، اول بهمن ۱۳۹۳ پیام رهبر انقلاب به جوانان اروپا و امریکای شمالی منتشر شد؛ نامه‌ای که آمده بود درباره همان چیزی بگوید که غرب می‌خواست آن را وارونه نشان دهد: «سخن من با شما درباره اسلام است.»

حضرت آیت‌الله خامنه‌ای، رهبر انقلاب اسلامی ایران برای تبیین «اسلام» که مظلومانه در اخبار گزینشی و تصاویر مغرضانه و گزارش‌های یک‌سویه رسانه‌های غربی، هراسناک و خشن معرفی می‌شد، شخصاً به میدان آمدند تا با جوانان غربی سخن بگویند.

کمتر از یک سال بعد و اواخر پاییز سال ۱۳۹۴ فرانسه باز میدان عملیات تروریستی دیگری شد و رهبر انقلاب در پی این حوادث نامه دوم خود را خطاب به جوانان اروپایی نگاشتند تا بگویند: «امروز تروریسم نگرانی مشترک ماست.»

پس از حوادث وحشتناک غزه و قتل‌عام ملتی بی‌گناه از سوی تروریست‌های صهیونیست، رهبر انقلاب در خرداد سال جاری نامه سوم خود را خطاب به دانشجویان حامی مردم فلسطین در دانشگاه‌های امریکا نوشتند که در واقع پیام «همدلی و همبستگی» با این جوانان بود که به فرموده رهبری «در طرف درست تاریخ»، تاریخی که در حال ورق خوردن بود، ایستاده بودند.

آنچه ایشان در این سه نامه نگاشتند، جریان پیوسته و در دنباله هم است، نه آنکه سه محتوای جدا از هم باشند و هر سه با هم، نکات متعددی را در خود داشت که توجه دادن به برخی از آنها موضوع این نوشته است. رهبر انقلاب در نامه‌های اول و دوم جوانان غربی را توصیه به شناخت اسلام و یافتن حقیقت می‌کنند و در نامه سوم که خطاب به جوانان معترض امریکایی نسبت به جنایات اسرائیل و حمایت‌های امریکاست، تأکید می‌کنند که شما در سمت درست تاریخ ایستاده‌اید و باز توصیه می‌کنند با قرآن آشنا شوید؛ توصیه‌ای که در دو نامه قبلی هم مؤکد بیان کرده‌اند. شاید بتوان گفت روحیه حق‌طلبی جوانان ضداسرائیلی را که در سمت درست تاریخ ایستاده‌اند، برای آنکه حقیقت ناب اسلام را دریابند و با قرآن آشنا شوند، آماده‌تر از دیگران دیده‌اند.

■ توصیه به شناخت بی‌واسطه اسلام

چنانچه گفته شد، مهم‌ترین دغدغه رهبری در نامه اول، اسلام است و خطاب به جوانان اروپایی هم موضوع خاص‌تر نامه را بیان می‌کنند: «به‌طور خاص، درباره تصویر و چهره‌ای که از اسلام به شما ارائه می‌گردد.»

رسانه‌های غربی برخلاف ادعایی که پیرامون استقلال و آزادی بیان خود دارند، کاملاً همسو با دولت‌های غربی عمل می‌کنند و تحلیل و خبری خلاف جریان فکری- سیاسی حاکم بر غرب منتشر نمی‌کنند. از اصلی‌ترین سیاست‌های غرب ترساندن افکار عمومی از دین اسلام است. یکی از اهداف ثانویه از به وجود آوردن گروهک‌های تروریستی که به بهانه اسلام و اسلام‌گرایی دست به تکفیر و ترور می‌زنند، بهره‌برداری رسانه‌ای از اعمال آنها برای پیشبرد اسلام‌هراسی است. داعش و همه تکفیری‌ها در کنار همه اهدافی که برای غرب تأمین می‌کنند، از این جهت هم مهره‌های خوبی برای غربی‌ها هستند که بتوانند جهان را از اسلام بترسانند.

راه مبارزه با این معرفی دروغین اسلام، شناخت مستقیم و بی‌واسطه اسلام است؛ همان چیزی که رهبر انقلاب از جوانان اروپایی می‌خواهند: «خواسته دوم من این است که در واکنش به سیل پیش‌داوری‌ها و تبلیغات منفی، سعی کنید شناختی مستقیم و بی‌واسطه از این دین به دست آورید. منطق سلیم اقتضا می‌کند که لااقل بدانید آنچه شما را از آن می‌گریزانند و می‌ترسانند، چیست و چه ماهیتی دارد. من اصرار نمی‌کنم که برداشت من یا هر تلقی دیگری از اسلام را بپذیرید بلکه می‌گویم اجازه ندهید این واقعیت پویا و اثرگذار در دنیای امروز، با اغراض و اهداف آلوده به شما شناسانده شود. اجازه ندهید ریاکارانه، تروریست‌های تحت استخدام خود را به عنوان نمایندگان اسلام به شما معرفی کنند. اسلام را از طریق منابع اصیل و مآخذ دست اول آن بشناسید. با اسلام از طریق قرآن و زندگی پیامبر بزرگ آن(ص) آشنا شوید. من در اینجا مایلم بپرسم آیا تاکنون خود مستقیماً به قرآن مسلمانان مراجعه کرده‌اید؟ آیا تعالیم پیامبر اسلام(ص) و آموزه‌های انسانی و اخلاقی او را مطالعه کرده‌اید؟ آیا تاکنون به جز رسانه‌ها، پیام اسلام را از منبع دیگری دریافت کرده‌اید؟ آیا هرگز از خود پرسیده‌اید که همین اسلام، چگونه و بر مبنای چه ارزش‌هایی طی قرون متمادی، بزرگ‌ترین تمدن علمی و فکری جهان را پرورش داد و برترین دانشمندان و متفکران را تربیت کرد؟»

■ پیوند داعش و دولت‌های غربی

نکته مهمی که رهبر انقلاب در مجموع نامه‌ها بر تدبر و تعمق در مفهوم آن اصرار می‌ورزند، پیوندی است که میان تروریسم تکفیری امثال داعش با دولت‌های غربی برقرار است. غربی‌ها خود داعش و گروهک‌های دیگر تکفیری همچون آن را می‌سازند و تقویت و حمایت می‌کنند، سپس بر موج عملکرد سیاه آنان که به دروغ به نام اسلام انجام می‌شود، سوار می‌شوند و اهداف خود برای اسلام‌هراسی را پیش می‌برند. ایجاد تفرقه در جهان، مشغول‌سازی مسلمانان به خود و نیز مانع‌تراشی برای پیشرفت جهان اسلام از این مسیر و هزینه‌سازی برای مسلمانان از طریق ایجاد جنگ‌های درونی از دیگر اهداف غربی‌ها در این زمینه است.

هم از این رو است که رهبر انقلاب به صراحت از پیوند میان تکفیر و استعمار می‌گویند و از اینکه این تروریست‌های تکفیری در استخدام همان دولت‌های غربی هستند: «امروز کمتر کسی از نقش ایالات متحده امریکا در ایجاد یا تقویت و تسلیح القاعده، طالبان و دنباله‌های شوم آنان بی‌اطلاع است. در کنار این پشتیبانی مستقیم، حامیان آشکار و شناخته‌شده تروریسم تکفیری، علی‌رغم داشتن عقب‌ماندەترین نظام‌های سیاسی، همواره در ردیف متحدان غرب جای گرفته‌اند و این در حالی است که پیشروترین و روشن‌ترین اندیشه‌های برخاسته از مردم‌سالاری‌های پویا در منطقه، بی‌رحمانه مورد سرکوب قرار گرفته است. برخورد دوگانه غرب با جنبش بیداری در جهان اسلام، نمونه گویایی از تضاد در سیاست‌های غربی است. چهره دیگر این تضاد، در پشتیبانی از تروریسم دولتی اسرائیل دیده می‌شود.»

خبر

آزادی زندانیان حبس ابد فلسطین رهایی یحیی سنوار هاست

رژیم‌صهیونیستی نمی‌تواند حماس را حذف کند بلکه هر روز یک سنوار دیگر در غزه و فلسطین متولد خواهد شد.

قاسم روانبخش، نماینده مردم قم در مجلس شورای اسلامی در گفت‌وگو با راه‌دانا، با اشاره به اینکه مقاومت همیشه جواب داده و سازش هیچ‌گاه نتیجه‌بخش نبوده است، گفت: نتیجه سازش در برابر ظلم همواره ذلت و شکست است اما مذاکرات آتش‌بس نشان داد پیروزی مردم غزه به خاطر ایستادگی آنها در برابر جنایات وحشیانه رژیم‌صهیونیستی است. وی با بیان اینکه بعد از ۱/۵ سال نبرد تمام‌عیار بین جبهه مقاومت و رژیم‌صهیونیستی سرانجام اشغالگران قدس مجبور شدند تشکیلات حماس را به رسمیت بشناسند، عنوان کرد: رژیم‌صهیونیستی در مذاکرات آتش‌بس ملزم به پذیرش شروط حماس شد و تن به خواسته‌های تشکیلات حماس داد، این پیروزی بزرگی برای جبهه مقاومت به شمار می‌رود. نماینده مردم قم با بیان اینکه اسرائیل نتوانست در طول ۱/۵ سال گذشته با وجود تمام جنایات گسترده و وحشیانه زمینه آزادی اسرای خود را فراهم کند، ادامه داد: یکی از اهداف رژیم‌صهیونیستی از حملات وحشیانه به غزه آزادی اسرای صهیونیستی بود که در جریان طوفان‌الاقصی به اسارت حماس درآمده بودند اما ناتوانی اشغالگران در تحقق این هدف آنها را وادار به مذاکره با حماس کرد.

روانبخش با اشاره به اینکه آزادی اسرای فلسطینی که در زندان‌های رژیم‌صهیونیستی محکوم به حبس ابد بودند، یک پیروزی بزرگ برای فلسطین و جبهه مقاومت است، عنوان کرد: هر یک از این اسرا یک سنوار برای آرمان رهایی قدس خواهند بود.

وی با بیان اینکه رژیم‌صهیونیستی پس از گذشت بیش از یک سال مجبور به عقب‌نشینی در برابر حماس شد، ادامه داد: راهی که اسرائیل برای تحقق اهداف خود در پیش گرفت، غلط و محکوم به شکست بود، رژیم‌صهیونیستی نمی‌تواند حماس را حذف کند بلکه هر روز یک سنوار دیگر در غزه و فلسطین متولد خواهد شد.

گزارش ۲

معاون اول رئیس جمهور:

عارف: وفاق نه در حرف بلکه در عمل است

معاون اول رئیس جمهور گفت: ترویج گفتمان وفاق نه در «حرف» که در «عمل» است و باید کاری کنیم که در عمل، گفتمان وفاق که از روزهای ابتدای پیروزی انقلاب به عنوان «وحدت و همبستگی» که رمز پیروزی انقلاب بوده و خودش را به صورت وفاق نشان داده است، تبیین شود.

به گزارش تسنیم، محمدرضا عارف، معاون اول رئیس‌جمهور در بازدید از مؤسسه ایران با بیان اینکه جامعه ما بیش از هر زمان دیگری به نگاه فرهنگی نیاز دارد، افزود: احساس می‌شود رسانه‌ها نیز باید بیش از آنکه قلم و نگاه‌شان سیاسی باشد باید نگاه فرهنگی داشته باشند چراکه با مشکلات و مسائل جدی فرهنگی روبه‌رو هستیم، این مأموریت و مسئولیت رسانه است و ما با چالش‌های جدی اجتماعی نیز مواجهیم، اما چرا فضای ارزشمند نقد را برای مسائل فرهنگی و اجتماعی در رسانه‌ها ایجاد نمی‌کنیم، ما باید اجازه نقد و پیشنهاد را به جامعه بدهیم. عارف افزود: نقد کردن و پیشنهاد دادن به معنای آنکه از دور لنگش کن نیست، از دور شعار و رهنمود دادن مردم را خسته کرده است، باید «راهکار» داد.

معاون اول رئیس‌جمهور در ادامه گفت: بحث ناترازی‌ها موضوعی است که آیا می‌توان از کنار آن گذشت، دولت‌های گذشته را متهم یا آنکه آن را ریشه‌یابی و نقد کرد، اما در نهایت باید گفت راهکار چیست؟ ناترازی‌های اقتصادی مشخص است، اما ناترازی‌های اجتماعی و فرهنگی آثار تخریبی بزرگی دارد که در درازمدت خودشان را نشان می‌دهند اما چقدر در رسانه‌ها، بحث‌های جذاب و خواندنی، یک مقاله و یک گزارش درباره این موضوعات می‌بینیم؟

معاون اول رئیس‌جمهور در بخش دیگری از سخنان خود گفت: باید برنامه و راهبرد داشت و طبعاً نمی‌توان جدای از سیاست‌ها و راهبردهای حاکمیت و توسعه راهبردی داشت، ما باید اولویت‌ها و مشکلات را بشناسیم و برای اجرای اولویت‌ها و رفع مشکلات تلاش کنیم.

معاون اول رئیس‌جمهور در ادامه به رویکرد وفاق رئیس‌جمهور پرداخت و گفت: راهبرد رئیس‌جمهور وفاق است و شهادت می‌دهم شخص رئیس‌جمهور خلاف اعتقاداتش، حرفی نمی‌زند اما در واقع یک نفره نمی‌تواند عمل کند و تک‌تک کسانی که اینجا نشسته‌اند همکاران ایشان هستیم و باید کمک کنیم، گفتمان وفاق باید توسعه یابد و ترویج گفتمان وفاق نه در «حرف» که در «عمل» است و باید کاری کنیم که در عمل، گفتمان وفاق که از روزهای ابتدای پیروزی انقلاب به عنوان «وحدت و همبستگی» که رمز پیروزی انقلاب بوده و خودش را به صورت وفاق نشان داده است، تبیین شود.

گزیده خبر

مقابله با تروریسم و تأکید بر تقویت روابط اقتصادی در دیدار باقری با رئیس‌جمهور پاکستان

آصف علی زرداری، رئیس‌جمهور پاکستان در دیدار با سرلشکر محمد باقری بر اهمیت مقابله مشترک با تهدیدات تروریستی در منطقه تأکید کرد.

به گزارش تسنیم، سردار سرلشکر پاسدار محمد باقری، رئیس ستاد کل نیروهای مسلح در ادامه سفر به پاکستان در اسلام‌آباد با رئیس‌جمهور این کشور دیدار کرد.

بنا بر اعلام کاخ ریاست جمهوری پاکستان مقامات دو کشور ضمن گفت‌وگو در خصوص اهمیت تقویت همکاری‌های امنیتی و اطلاعاتی میان دو کشور در راستای مبارزه با تروریسم و تهدیدات مشترک اظهار داشتند همکاری نزدیک ایران و پاکستان در این زمینه می‌تواند به تأمین امنیت و ثبات در مرزهای دو کشور و منطقه کمک کند.

در این بیانیه آمده است: سردار سرلشکر دکتر محمد باقری در دیدار خود با رئیس‌جمهور پاکستان از مواضع مستحکم و حمایتی دولت و ملت این کشور همسایه در قبال حمایت از غزه و لبنان قدردانی کرده است.

باقری که به دعوت فرمانده ارتش پاکستان در یک سفر رسمی دو روزه به پاکستان رفته، پس از دیدار با مقامات سیاسی و نظامی این کشور از جمله فرمانده ارتش، فرمانده نیروی هوایی و نخست وزیر پاکستان در مصاحبه‌ای گفت: هیئت نظامی ایران پنج ملاقات بسیار سودمند با فرمانده ارتش، فرمانده نیروی هوایی، نخست وزیر، رئیس‌جمهور و با وزیر دفاع پاکستان داشته است.

وی افزود: در مورد مسائل متعدد صحبت و نتایج سودمندی حاصل شد که یکی از مهم‌ترین آنها مسئله ارتقای امنیت مرزهای دو کشور و تبدیل مرزها برای مسیر تجارت و رفاه و آرامش هر دو همسایه بود. باقری تأکید کرد: نیروهای مسلح ایران و پاکستان درباره مرز و برخورد با تروریست‌ها به طور مفصل بحث و تصمیم‌گیری و توسعه روابط دو نیروی مسلح در ابعاد مختلف بررسی شد. وی اظهار داشت: پاکستان از جمهوری اسلامی ایران برای شرکت در رزمایش چندملیتی امان- ۲۵ به میزبانی نیروی دریایی پاکستان دعوت کرد و ما با پذیرش آن در سطحی که امکانپذیر باشد، شرکت خواهیم کرد. سرلشکر باقری گفت: درباره موضوعات مورد علاقه در منطقه از جمله افغانستان بحث مفصلی شد و دو کشور ضرورت هماهنگی بیشتر را در این زمینه مورد تأکید قرار دادند.

سخنگوی سازمان انرژی اتمی:

راز مخالفت با صنعت هسته‌ای ایران «قدرت‌افزایی» آن است

کشوری که در حوزه‌های مختلف صنعت هسته‌ای حرفی برای گفتن داشته باشد، در واقع یک کشور معمولی نیست و به همین دلیل نیز دشمنان نمی‌خواهند ایران این صنعت را به طور کامل و بومی در اختیار داشته باشد.

به گزارش ایسنا، بهروز کمالوندی، معاون امور بین‌الملل و سخنگوی سازمان انرژی اتمی در همایش سیاسی فرماندهان ارتش جمهوری اسلامی ایران که در مرکز همایش‌های کوثر سازمان عقیدتی- سیاسی ارتش برگزار شد، با بیان اینکه قدرت در دنیای بین‌الملل امروزه بر مبنای توازن قوا و واقع‌گرایی توزیع شده است، اظهار کرد: دین مبین اسلام خیلی پیش‌تر به موضوع توازن قوا توجه کرده بود و قدرت را مبنا و عاملی برای ایجاد بازدارندگی دانسته است.

وی با بیان اینکه در جهانی که ما در آن قرار داریم، همواره شاهد مبارزه دائمی میان حق و باطل هستیم، تصریح کرد: انقلاب اسلامی ایران مفهوم خودباوری را در بین ایرانیان ایجاد کرد و اگر ما به این خودباوری ایمان داشته باشیم، می‌توانیم بسیاری از مشکلات کشورمان را حل کنیم. سخنگوی سازمان انرژی اتمی با اشاره به مؤلفه‌های قدرت خاطرنشان کرد: صنعت هسته‌ای جزو معدود حوزه‌هایی است که از ظرفیت همه مؤلفه‌های قدرت برخوردار است.

معاون امور بین‌الملل سازمان انرژی اتمی با اشاره به دیدگاه‌های رهبر معظم انقلاب اسلامی مبنی بر اینکه صنعت هسته‌ای آبروی کشور بوده و موجب اقتدار برای کشور می‌شود، گفت: پیشرفت در صنعت هسته‌ای به عنوان یک فناوری مهم و میان‌رشته‌ای، زمینه‌ساز پیشرفت در علوم گوناگون است.

کمالوندی ادامه داد: این صنعت دارای تأثیرات فراوانی در زندگی مردم است که می‌توان به نقش آن در عرصه انرژی و تولید برق، پزشکی، کشاورزی و حفاظت از محیط زیست اشاره کرد.

وی با بیان اینکه صنعت هسته‌ای قابلیت ایجاد قدرت و بازدارندگی در سطح بین‌المللی را دارد، گفت: با عنایت به این موضوع صنعت هسته‌ای از ظرفیت بسیار بالایی برخوردار است، در سال‌های گذشته دشمنان سعی کرده‌اند ایران را در این حوزه تضعیف و کشور را درگیر مسائل بین‌المللی کنند، اما کشوری که بتواند در حوزه‌های مختلف این صنعت حرفی برای گفتن داشته باشد، در واقع یک کشور معمولی نیست و به همین دلیل نیز دشمنان نمی‌خواهند ایران این صنعت را به طور کامل و بومی در اختیار داشته باشد.

مشاور رئیس‌جمهور:

سرافرازی ایران نقطه اشتراک همه احزاب است

سربلندی و سرافرازی ایران نقطه اشتراک همه احزاب و تشکل‌های سیاسی فعال کشور است.

به گزارش ایرنا، نورالدین آهی، مشاور رئیس‌جمهور در امور تشکل‌ها و احزاب، در نشست هم‌اندیشی احزاب و تشکل‌های شهرستان‌های آبادان و خرمشهر اظهار کرد: دل همه ما برای ایران و خوزستان می‌تپد و باید از همه ظرفیت‌های، احزاب و جریانات فکری برای برطرف کردن مشکلات کشور استفاده کرد.

وی شایسته‌سالاری و استفاده از نخبگان و جوان‌های نخبه برای برطرف‌کردن ناترازی‌های موجود در کشور از جمله انرژی، رفع مشکل بیکاری و جهش اقتصادی کشور را از اهداف دولت چهاردهم عنوان کرد و افزود: با استفاده از وفاق ملی می‌توان بسیاری از مشکلات را برطرف کرد. آهی گفت: برای تعامل با جهان باید روش صحیح تعامل را پیدا کنیم تا منافع کشور را تأمین و به یک نقطه مشترک در خصوص آسیب‌ها برسیم و در فاز جدیدی با دنیا تعامل و مشکلات کشور را برطرف کنیم.

سردار فلکی نفر اول از سمت چپ (ردیف نشسته) کنار او سردار فضلی قرار دارد

خاطراتی از سردار شهید یدالله کلهر که در مرحله سوم عملیات کربلای۵ به شهادت رسید

تشییع پیکر حاج یدالله جان همرزمانش را نجات داد!

■ علیرضا محمدی

سردار شهید حاج یدالله کلهر جانشین لشکر ۱۰ سیدالشهدا(ع) بود که در اوایل بهمن ۱۳۶۵ در عملیات کربلای۵ به شهادت رسید. آنطور که همرزمش سردار محمدعلی فلکی می‌گوید، شهید کلهر تیر سال ۶۴ و زمانی که حاج‌علی فضلی فرماندهی این لشکر را برعهده گرفت، به لشکر ورود کرد و از همان زمان تا لحظه شهادتش به عنوان جانشین سردار فضلی به فعالیت پرداخت. حاج یدالله کلهر با چهره مردانه، قد و قامت درشتی که داشت در نگاه اول آدم سخت‌گیری به نظر می‌رسید، اما فلکی می‌گوید که در برخورد نزدیک، وقتی با تواضع و آرامش با نیروهایش صحبت می‌کرد، متوجه می‌شدیم که چه قلب مهربانی در پس این چهره جدی نهفته است. گفت‌وگوی ما با سردار فلکی را پیش‌رو دارید.

چه زمانی با شهید کلهر آشنا شدید؟

من قبل از آنکه با ایشان از نزدیک آشنا شوم، شهرتش را شنیده بودم. شهید کلهر از اولین رزمنده‌های کرج بود که به جبهه‌های دفاع‌مقدس ورود کرد و از بدو تأسیس سپاه پاسداران انقلاب اسلامی از نیروهای شاخص سپاه کرج به شمار می‌رفت. بنابراین شهرت ایشان و نامش را شنیده بودم و جسته و گریخته اینطرف و آنطرف ایشان را دیده بودم. سال ۶۴ سپاه کرج معین تیپ ۱۰ سیدالشهدا(ع) شد، یعنی قرار شد که رزمنده‌های کرج صرفاً به تیپ ۱۰ اعزام شوند. تیر همان سال حاج‌علی فضلی آمد و فرماندهی تیپ را برعهده گرفت. با آمدن ایشان بخشی از کادر لشکر به بچه‌های کرج سپرده شد. حاج‌علی از زمانی که به تیپ آمد، شهید کلهر را جانشین خودش انتخاب کرد. حاج یدالله بچه یکی از روستاهای شهریار کرج بود. شهید میررضی هم که از سپاه کرج بود به عنوان مسئول عملیات تیپ انتخاب شد. من آن موقع فرمانده گردان ادوات بریر از تیپ ۱۰ سیدالشهدا(ع) بودم. از همان زمان آشنایی و رفاقت نزدیک‌تر ما شکل گرفت.

هنگام ورود حاج علی فضلی و شهید کلهر، تیپ ۱۰ هنوز به لشکر تبدیل نشده بود؟

این تیپ بعد از عملیات خیبر که زمستان ۶۴ بود، تبدیل به لشکر شد. حاج‌علی فضلی تیر ۶۴ فرمانده تیپ شد و شهید کلهر هم جانشینش بود. در والفجر ۸ عملکرد تیپ قابل قبول بود. بعد از پایان عملیات، مرحوم ظهیرنژاد تبدیل‌شدن تیپ ۱۰ به لشکر را رسماً ابلاغ کرد.

ورود شهید کلهر و سردار فضلی چه تحولی در لشکر ایجاد کرد؟

برای پاسخ به این سؤال باید کمی به عقب‌تر برگردیم. اوج عملکرد تیپ ۱۰ سیدالشهدا(ع) در زمان فرماندهی شهید حاج کاظم رستگار ورود به عملیات خیبر بود. در آن زمان تیپ عبدالعظیم(ع) که در طرح لبیک ایجاد شده بود، با تیپ ۱۰ ادغام شد و ما با یک نیروی عمده‌ای وارد عملیات خیبر شدیم. بعد از عملیات خیبر شهید رستگار از فرماندهی تیپ کنار رفت. بعد آقای خزایی فرمانده تیپ شد و به عملیات بدر رسیدیم. البته در عملیات بدر تیپ سیدالشهدا(ع) ورود چندانی نداشت و در سال ۶۴ هم که حاج‌علی فضلی فرمانده تیپ شد. بعد از عملیات خیبر تیپ ۱۰ سیدالشهدا(ع) یک روند نزولی داشت، اما با آمدن حاج‌علی فضلی و نیروهای توانمندی مثل شهید کلهر، ابتدا موقعیت لشکر با شرکت در عملیاتی مثل عاشورای ۳ تقویت و تثبیت شد. سپس با شرکت در عملیات والفجر ۸ پله‌های ارتقا ایجاد شد. اوج کار ما در عملیات کربلای۵ بود که بچه‌های لشکر در این عملیات کاری کردند کارستان و تصرف بخش عمده‌ای از دژ دشمن و موانع نونی شکل در شلمچه ازسوی رزمنده‌های لشکر سیدالشهدا(ع) صورت گرفت. بنابراین می‌توانیم بگوییم که با ورود فرماندهانی مثل شهید کلهر، لشکر ۱۰ دوباره به اوج خودش برگشت.

شهید کلهر نفر اول از راست، جانشین سردار فضلی در لشکر ۱۰ سیدالشهدا(ع) بود

در همراهی و همرزمی با شهید کلهر ایشان را چطور آدمی شناختید؟

به نظر من اگر بخواهیم خصوصیات اخلاقی شهدا را با هم مقایسه کنیم، ۹۰ درصد این بچه‌ها شبیه هم بودند. از تواضع‌شان گرفته تا خاکی بودن، رفتار حسنه با نیروها و... خصوصیات مشترکی داشتند. مثل شهید همت، شهید خرازی، شهید باقری و... اما چند ویژگی عمده‌ای که می‌توانم برای شهید کلهر نام ببرم، یکی از آنها حفظ خونسردی‌اش در شرایط حساس و بحرانی بود. خب ایشان جانشین لشکر بود و اداره یک لشکر با آن همه نیرو کار راحتی نبود، اما شهید کلهر در سخت‌ترین لحظات بسیار با آرامش و متانت برخورد می‌کرد.

در نگاه اول، شهید کلهر یک آدم جدی به نظر می‌رسد. این برداشتی است که از روی تصاویر ایشان دریافت می‌شود.

آن چهره آفتاب سوخته با موهای مجعد و هیکل درشت در نگاه اول برای همه اینطور تداعی می‌کرد که شاید حاج یدالله یک آدم نه تنها جدی، بلکه خشنی باشد، اما در همان اولین برخورد تمام این تصورات تغییر می‌کرد. البته که ایشان در کار و خصوصاً امور جبهه که حساسیت‌های خودش را داشت، جدی و بسیار منظم بود، اما در برخوردهای شخصی بسیار خونگرم بود و خصوصاً پختگی که در رفتارش داشت، آدم را جذب می‌کرد. وقتی که با او رو به رو می‌شدیم و می‌دیدیم که چطور با تواضع و لبخند دستش را برای مصافحه به سمت‌مان دراز می‌کند، ناخودآگاه یکجور رفاقت و نزدیکی احساس می‌کردیم. از جمله خصوصیات بارز شهید کلهر درایتش بود. ایشان باید لشکری را هدایت می‌کرد که خودش نیروهای این لشکر را انتخاب نکرده بود. خب سال ۶۴ که کلهر به لشکر ما آمد، این لشکر از سال‌ها قبل تشکیل شده بود. او و حاج‌علی فضلی باید نیروهایی را اداره می‌کردند که همه رقم آدمی بین‌شان بودند. از بازاری گرفته تا دانشجو، کارمند، کارگر و دانش‌آموز و... ما در لشکرمان بسیجی‌هایی داشتیم که از مناطق بسیار محروم به جبهه آمده بودند. در عین حال گاهی افرادی وارد لشکر می‌شدند که از نظر مالی واقعاً شرایط خوبی داشتند. شهید کلهر باید این نیروها را از اقشار و روحیات مختلف اداره می‌کرد. مدیریت چنین جمعی یک درایتی می‌خواهد که حاج‌یدالله چنین توانمندی را به صورت ذاتی داشت. ابهت فرماندهی را در کنار تواضع و یکرنگی و حفظ عدالت بین نیروها توأمان داشت.

> گفته بودم که می‌خواهم از لشکر ۱۰ بروم، اما شهید کلهر از اردوگاه قلاجه به خانه پدرم زنگ زد و از من خواست از لشکر نروم. یادم است گفت بیا و گردان را دوباره تحویل بگیر و به اوضاعش سروسامانی بده. این خیلی ارزشمند است که یک فرمانده به نیروی عادی زنگ بزند و از او بخواهد که در لشکر بماند

در خصوص اخلاق فرماندهی شهید کلهر چه مواردی را به عینه دیدید؟

من قبل از عملیات کربلای یک گفته بودم که می‌خواهم از لشکر ۱۰ بروم و مدنظرم بود که جایم را عوض کنم و به لشکر ۲۷ محمدرسول الله(ص) بروم، اما عملیات کربلای یک که آغاز شد، برگشتم به جبهه و در همین عملیات مجروح شدم. دوران نقاهتم را در خانه سپری کردم که پدرم به منزل ما آمد و گفت فردی به نام کلهر تماس گرفته است. آن موقع خانه خودم تلفن نداشت، منزل پدرمان تلفن داشت. خلاصه شهید کلهر از پدرم خواسته بود به من پیغام برساند که فلان روز و فلان ساعت دوباره تماس می‌گیرد و من در زمان مقرر در خانه پدرم باشم. رفتم و ایشان رأس ساعت مقرر زنگ زد؛ فکر کنم از اردوگاه قلاجه هم زنگ می‌زد. از من خواست از لشکر نروم. یادم است گفت بیا گردان را دوباره تحویل بگیر و به اوضاعش سروسامانی بده. خب این خیلی ارزشمند است که یک فرمانده به نیروی عادی زنگ بزند و از او بخواهد که در لشکر بماند. همین هم شد و من در لشکر ۱۰ ماندگار شدم. در یک مورد دیگر هم یکی از بچه‌های سپاه کرج می‌خواست به گردان ادوات بیاید تعدادی از بچه‌ها با آمدن ایشان موافق نبودند و می‌خواستند او از گردان برود. وقتی اما در همان اولین برخورد تمام این تصورات تغییر می‌کرد. البته که ایشان در کار و خصوصاً امور جبهه که حساسیت‌های خودش را داشت، جدی و بسیار منظم بود، اما در برخوردهای شخصی بسیار خونگرم بود و خصوصاً پختگی که در رفتارش داشت، آدم را جذب می‌کرد. وقتی که با او رو به رو می‌شدیم و می‌دیدیم که چطور با تواضع و لبخند دستش را برای مصافحه به سمت‌مان دراز می‌کند، ناخودآگاه یکجور رفاقت و نزدیکی احساس می‌کردیم. از جمله خصوصیات بارز شهید کلهر درایتش بود. ایشان باید لشکری را هدایت می‌کرد که خودش نیروهای این لشکر را انتخاب نکرده بود. خب سال ۶۴ که کلهر به لشکر ما آمد، این لشکر از سال‌ها قبل تشکیل شده بود. او و حاج‌علی فضلی باید نیروهایی را اداره می‌کردند که همه رقم آدمی بین‌شان بودند. از بازاری گرفته تا دانشجو، کارمند، کارگر و دانش‌آموز و... ما در لشکرمان بسیجی‌هایی داشتیم که از مناطق بسیار محروم به جبهه آمده بودند. در عین حال گاهی افرادی وارد لشکر می‌شدند که از نظر مالی واقعاً شرایط خوبی داشتند. شهید کلهر باید این نیروها را از اقشار و روحیات مختلف اداره می‌کرد. مدیریت چنین جمعی یک درایتی می‌خواهد که حاج‌یدالله چنین توانمندی را به صورت ذاتی داشت. ابهت فرماندهی را در کنار تواضع و یکرنگی و حفظ عدالت بین نیروها توأمان داشت.

در خصوص اخلاق فرماندهی شهید کلهر چه مواردی را به عینه دیدید؟

من قبل از عملیات کربلای یک گفته بودم که می‌خواهم از لشکر ۱۰ بروم و مدنظرم بود که جایم را عوض کنم و به لشکر ۲۷ محمدرسول الله(ص) بروم، اما عملیات کربلای یک که آغاز شد، برگشتم به جبهه و در همین عملیات مجروح شدم. دوران نقاهتم را در خانه سپری کردم که پدرم به منزل ما آمد و گفت فردی به نام کلهر تماس گرفته است. آن موقع خانه خودم تلفن نداشت، منزل پدرمان تلفن داشت. خلاصه شهید کلهر از پدرم خواسته بود به من پیغام برساند که فلان روز و فلان ساعت دوباره تماس می‌گیرد و من در زمان مقرر در خانه پدرم باشم. رفتم و ایشان رأس ساعت مقرر زنگ زد؛ فکر کنم از اردوگاه قلاجه هم زنگ می‌زد. از من خواست از لشکر نروم. یادم است گفت بیا گردان را دوباره تحویل بگیر و به اوضاعش سروسامانی بده. خب این خیلی ارزشمند است که یک فرمانده به نیروی عادی زنگ بزند و از او بخواهد که در لشکر بماند. همین هم شد و من در لشکر ۱۰ ماندگار شدم. در یک مورد دیگر هم یکی از بچه‌های سپاه کرج می‌خواست به گردان ادوات بیاید تعدادی از بچه‌ها با آمدن ایشان موافق نبودند و می‌خواستند او از گردان برود. وقتی

شهید کلهر نفر دوم از چپ، در بین همرزمانش بسیار محبوب بود

فهمیدم چنین ماجرایی پیش آمده است، به شهید کلهر گفتم تعدادی از بچه‌های ما نمی‌خواهند فلانی در گردان بماند. حاج‌یدالله از من خواست که سریعاً آن بچه‌ها را پیش ایشان به اردوگاه‌مان در بیرون دوکوهه ببرم. بدون اینکه به آن بچه‌ها حرفی بزنم، جمع‌شان کردم و سوار یک ماشین همگی پیش شهید کلهر رفتیم. آن روز حاج‌یدالله با یک نگاه پدرانه و در عین حال به عنوان یک فرمانده امر کرد که بچه‌ها کاری با آن بنده خدا نداشته باشند. گفت ایشان قبلاً در کرج هر کاری که کرده است، الان به جبهه آمده و می‌خواهد برای رضای خدا بجنگد، کسی حق ندارد متعرض یک رزمنده بشود. لحن و کلام پدرانه شهید کلهر در آن جلسه هیچ وقت از یادم نمی‌رود. جالب بود که آن بچه‌ها بدون اینکه کمترین اعتراضی به سخنان شهید کلهر بکنند، حرفش را پذیرفتند و با هم به گردان برگشتیم. هیچ کسی هم متعرض آن بنده خدا نشد. بعدها این بچه‌ها با آن رزمنده رفیق شدند و چند ماه در کنار هم و در مناطق عملیاتی سپری کردند.

> وقتی که پیکر شهید کلهر را برای تشییع و بدرقه به اردوگاه کوثر آوردند، کل نیروها از چادرها و حسینیه لشکر بیرون آمدند تا به تشییع پیکر حاج یدالله در بیرون از اردوگاه بروند. همان موقع هواپیماهای عراقی اردوگاه کوثر را بمباران کردند. اگر داخل اردوگاه مانده بودیم، تلفات زیادی می‌دادیم. اینطور شد که حتی تشییع پیکر شهید کلهر هم باعث شد تلفات کمتری بدهیم

تاریخ دقیق شهادت حاج یدالله کلهر چه روزی است؟ گویا ایشان بعد از مجروحیت مدتی هم در بیمارستان بودند و بعد به شهادت رسیدند.

تا آنجا که حافظه من یاری می‌کند، حاج یدالله دو، سه روزی در بیمارستان بستری بودند. تاریخ شهادت ایشان یکم بهمن‌ماه درج شده، اما احتمال دارد این تاریخ یک یا دو روز اختلاف داشته باشد. شهید کلهر در بیمارستان به شهادت رسید و خبر شهادتش را به منطقه آوردند. اثنای عملیات کربلای ۵ بود و هنوز چند روز به پایان عملیات زمان داشتیم.

آخرین بار چه زمانی ایشان را دیدید؟

تقریباً نیم ساعت قبل از شهادتش بود. در عملیات والفجر ۸ به شدت مجروح شد، پروتز گردن و کمر می‌بست، اما کمی که حالش بهتر شد به منطقه برگشت. در عملیات کربلای ۵ بنده و تعدادی از دوستان با شهید کلهر در مقر فرماندهی یا جاهای دیگر با هم بودیم. در اثنای عملیات، سیدحسین میررضی مسئول عملیات لشکر به شهادت رسید. حاج‌یدالله با میررضی رفیق قدیمی بودند. شهید کلهر از شهادت میررضی بسیار ناراحت شد. در فضای جبهه‌ها که شهادت و مجروحیت جزئی از آن بود، من تا آن روز ندیده بودم که همرزمی برای شهادت همرزمش اینطور ناراحت و غمگین شده باشد. کار به جایی رسید که حاج‌علی فضلی از برخی بزرگان مثل شهید میثمی و شهید شوشتری خواست که بیایند و به حاج یدالله کلهر روحیه بدهند. این عزیزان به مقر فرماندهی لشکر آمدند و ضمن تسلیت شهادت میررضی با شهید کلهر صحبت کردند. ناگفته نماند که قرارگاه فرماندهی آقای فضلی در کربلای ۵ داخل یک نفربر ام ۱۱۳ بود که در منطقه موسوم به پنج ضلعی قرار داشت؛ پنج ضلعی را ما در همین عملیات کربلای ۵ گرفته بودیم و حاج‌علی فضلی برای اینکه به خط مقدم نزدیک‌تر باشد، قرارگاه فرماندهی لشکر را به آنجا آورده بود. حالا شما تصور کنید که در یک منطقه جنگی و در اثنای عملیات، فرماندهان می‌آمدند تا به شهید کلهر روحیه بدهند. چون اوضاع روحی‌شان اینطور ایجاب می‌کرد. آخرین نفری که آمد شهید شوشتری بود. در داخل همان نفربر ام ۱۱۳ کمی با شهید کلهر صحبت کرد و از فضائل شهادت و سعادتی که نصیب شهدا می‌شود حرف‌هایی زد. من هم آنجا بودم. بعد از بدرقه شهید شوشتری، کنار حاج‌یدالله بودم که گفت: «من چی می‌گم اینها چه می‌گن!» پرسیدم شما چه می‌گویی و آنها چه می‌گویند؟ گفت: «من می‌گویم از شهدا جامانده‌ام. من نگران احوال خودم هستم. شهدا رفتند و عاقبت بخیر شدند، من که مانده‌ام باید چه کنم؟» همچین حرف‌هایی زد و به نظرم رسید که شهید کلهر نگران بود از قافله شهدا جا بماند. البته آن لحظه خیلی ملتفت نبودم چه می‌گوید. کمی بعد که به شهادت رسید، فهمیدم که منظورش چه بوده است.

بعد از این گفت‌وگویی که داشتید، چقدر به شهادت ایشان باقیمانده بود؟

خیلی طول نکشید که به شهادت رسید. در ادامه عملیات ما در منطقه شلحه دچار مشکل شده بودیم. مسئول محور سردار احمد شیرکمند مجروح شده بود. سردار حمید تقی‌زاده فرمانده گردان علی‌اکبر(ع) به همراه نیروهایش در محاصره مانده بود. آقای فضلی نیاز داشت آنجا یک نفر اطلاعات دقیقی به ایشان بدهد. شهید کلهر هم گفت، من می‌روم ببینم آنجا چه خبر است و به اوضاع منطقه و خط سروسامانی بدهم. ابتدا سردار فضلی مخالفت کرد، اما بعد راضی شد و شهید کلهر رفت و همانجا هم مجروح شد.

مجروحیتی که منجر به شهادتش شد؟

بله. این آخرین مجروحیت حاج‌یدالله بود. مجروحیت سختی که باعث شد ابتدا او را به درمانگاه صحرایی و بعد به بیمارستان شهید بقایی ببرند، اما کار از کار گذشته بود و حاجی به شهادت رسید.

زمان مجروحیت کنارشان نبودید؟

نه. آن لحظه آنجا نبودم. ایشان به شدت مجروح شد و دو یا سه روز بعد هم در بیمارستان به شهادت رسید. وقتی که پیکر شهید کلهر را برای تشییع و بدرقه به اردوگاه کوثر آوردند، کل نیروها از چادرها و حسینیه لشکر بیرون آمدند تا به تشییع پیکر حاج‌یدالله در بیرون از اردوگاه بروند. همان موقع هواپیماهای عراقی آمدند و اردوگاه کوثر را بمباران کردند. اگر ما همچنان داخل اردوگاه مانده بودیم، تلفات زیادی می‌دادیم. اینطور شد که حتی تشییع پیکر شهید کلهر هم باعث شد تلفات کمتری بدهیم.

شهادت ایشان چه تأثیری روی نیروهای لشکر گذاشت؟

شهید کلهر وزنه‌ای در لشکر بود و بین نیروها هم محبوبیت داشت. قاعدتاً شهادت ایشان روی نیروها مؤثر بود، اما این شهادت‌ها نمی‌توانست خللی در انگیزه بچه‌ها ایجاد کنند. حاج‌یدالله در اثنای عملیات کربلای ۵ شهید شد و ما هنوز باید به عملیات ادامه می‌دادیم و بچه‌ها هم باید با روحیه به کارشان می‌پرداختند. شکر خدا هم این اتفاق افتاد در کلیت عملیات کربلای ۵، لشکر ۱۰ سیدالشهدا(ع) عملکرد بسیار خوبی داشت.

جدول

طراح: علیرضا سجادی فر ■ شماره ۷۲۲۶

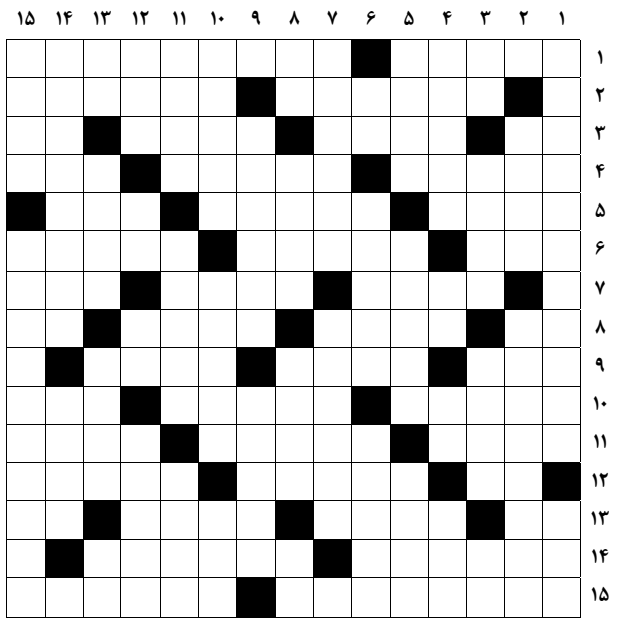

از راست به چپ

■ ۱- مدفن امام سجاد(ع)- عصاره فرماندهان شهید در دوران دفاع مقدس (۲ مرداد ۱۳۳۸ – ۱۹ دی ۱۳۸۴) ■ ۲- رهبر مؤمنان در دوران غیبت- کشوری در مرکز آفریقا ■ ۳- آب تازی- با کوچک‌ترین صدایی می‌شکند- پشتوانه دفاعی کشورمان- معاون فراری هیتلر ■ ۴- از شهرهای مقاوم ایران- ماکت فرهنگستان- آتش قرآنی ■ ۵- دنیا- نوعی فوتبال- آن سوی سقف ■ ۶- زدن شاخه‌های اضافی درخت- پیش‌نویس- همان ایستد ■ ۷- صحیح و سالم- لئیم- حرف آرزو ■ ۸- رطوبت- کشورهای زیادی فرایند جایگزینی آن را با ارزهای محلی آغاز کرده‌اند- شبنم- یادداشت ■ ۹- پدر آذری- شهر تشنه فریب- محاسن ■ ۱۰- مادر یوسف نبی- جرم آسمانی- شهری در استان فارس ■ ۱۱- نفت انگلیسی- فرمانده شهید نیروی هوایی ارتش- شیپور جنگی ■ ۱۲- بنده و شما- بلدرچین- رفوزه ■ ۱۳- آزاده کربلا- بیشه- پایتخت اردن- از نجاسات ■ ۱۴- قدرت و توانایی- اهتمام ■ ۱۵- سنگر مقاومت خرمشهر- از شهرهای جنگی استان ایلام

از بالا به پایین

■ ۱- علمدار خونین‌شهر- نام یکی از سه پسر نوح ■ ۲- دانشگاهی در مصر- نام دو انجیل از انجیل‌های چهارگانه ■ ۳- از اقمار مشتری- خراب- شب‌زنده‌داری- دارچین هندی ■ ۴- نام ماندلا- رنگ خون انگلیسی- پهلوان- شماره و رقم ■ ۵- تنه و جثه- تفنگ عجول- بافنده کیف ■ ۶- ضمیر غایب- از آلات موسیقی- گندمگون ■ ۷- سپاسگزاری- داستانشان را شهید مطهری نوشت ■ ۸- حرف ناتمام- رنگارنگ- سخن گفتن- حرف همراهی عرب ■ ۹- سرهم کردن دستگاه- ترسانیدن ■ ۱۰- مقابل بیرونی- واحد اندازه‌گیری گرما- اولین سلسله ایرانی ■ ۱۱- از جبهه‌های جنگ تحمیلی- مهمات- از ابزار بنایی ■ ۱۲- تیمی در فوتبال یونان- حرف فقدان- خطاب بی‌ادبانه- جنگ بین نادر و شاه گورکانی نادرشاه ■ ۱۳- گمان- پرهیزگار- وسیله حساس کامپیوتر- خیس ■ ۱۴- کوچک ترین آیه قرآن- الهه زیبایی یونانیان ■ ۱۵- اولین شهید اسلام- از نخستین مناطق ایران که به اشغال نیروهای عراقی درآمد

جدول سودوکو

ارقام ۱ تا ۹ را طوری قرار دهید که در هر ردیف، ستون و مربع‌های کوچک سه در سه فقط یک بار به کار روند.

		۳		۵				
۱		۲		۶				
						۲	۸	۷
	۳		۵					۹
	۸						۵	
	۶		۴		۹			
							۲	
۶				۸		۱	۴	
۵				۱	۶			

جدول کلمات متقاطع

پاسخ جدول شماره ۷۲۲۵

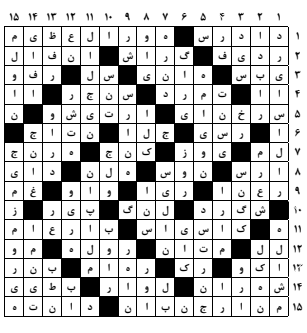

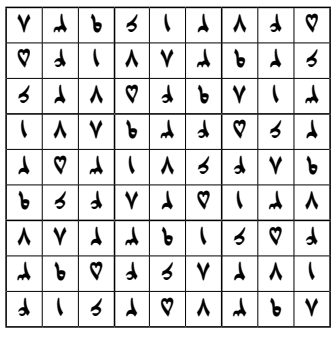

گزارش

محمدرضا هادیلو
پرونده
اتحاد برای استقرار سلامتی

پزشکان جهادی پای کار سلامتی محرومان

با تخصصی شدن گروه جهادی شهید «حسین بندوی» حالا خانواده‌های کم برخوردار از ویزیت، دارو، درمان و حتی عمل‌های جراحی رایگان بهره می‌برند

حضور گروه‌های جهادی در مناطق محروم و توجه به نیازها و کمبودهای آنها باعث شده است طی سال‌های اخیر اقدامات خوبی در این مناطق رقم بخورد و بخش زیادی از آنها با محرومیت خداحافظی کنند. در این میان، تخصصی شدن گروه‌های جهادی نقطه قوت این حرکت‌ها به شمار می‌آید. حالا وقتی گروهی در روستا یا منطقه‌ای محروم اردو می‌زند هم جهادگران و هم مردم خوب می‌دانند چه خدماتی در چه حوزه‌هایی ارائه خواهد شد.

میلاد جلالی، ساکن شوش دانیال استان خوزستان و مدیر گروه جهادی شهید «حسین بندوی» است. البته این جهادگر سال‌های سال عضو پایگاه مقاومت بسیج نبی اکرم(ص) حوزه مقاومت بسیج «دانش» شهرستان شوش است. خودش می‌گوید سال ۱۳۸۰ عضو بسیج شده و فعالیت‌هایش را در زمینه‌های فرهنگی و جهادی آغاز کرده است. وقتی از اهداف این جهادگر فعال برای خدمت به جامعه مطلع می‌شویم، کاملاً مشخص است که سال‌ها با دغدغه‌هایش زندگی کرده تا روزی بتواند طرح‌ها و ایده‌هایش را عملی کند. حس از بین بردن محرومیت و فقرزدایی از روستاهای ضعیف و مناطق کم برخوردار موجب شده او هیچ‌وقت احساس خستگی نکند. بعد از اینکه چندین ماه به صورت انفرادی مایحتاج خانواده‌های نیازمند را تأمین می‌کرده، تصمیم می‌گیرد یک گروه جهادی تشکیل دهد.

ابتدا جهادگران این گروه تمام هم و غم خود را برای آماده‌سازی بسته‌های معیشتی گذاشته بودند اما به مرور عرصه فعالیت و خدمات گروه جهادی شهید حسین بندوی تخصصی‌تر و در حوزه سلامت، بهداشت، درمان و تأمین نیازهای اعضای خانواده متمرکز شد و برنامه‌ریزی‌ها به این سمت رفت.

اولین اتفاقی که شما را به سمت تأسیس گروه جهادی کشاند، چه بود؟

روزهای سخت کرونایی بود که باعث شد با بچه‌ها برای کمک به هموطنان وارد میدان شویم. زمانی که احساس کردم بسیاری از مردم و مسئولان از ترس شیوع این بیماری ناخودآگاه در خانه‌هایشان پناه گرفتند، متوجه شدم در میان آنها خانواده‌های کم برخورداری وجود دارد که باید نیازهایشان مورد توجه قرار گیرد و تأمین شود. از یک طرف حجم ورود بیماران کرونایی به بیمارستان‌ها و از طرف دیگر حجم زیاد متوفیان کرونایی بود که باید برایشان فکری می‌شد.

وقتی این خلأ را احساس کردم، به دوستان بسیجی گفتم اینجا دقیقاً همان جایی است که باید پای کار نظام، انقلاب و مردم بیاییم. از همان موقع فعالیتم را شروع کردم. در قدم اول، ما به صورت تخصصی تیم رهگیری بیماران کرونایی، تیم‌های پخش لوازم بهداشتی از قبیل ماسک و مواد ضدعفونی کننده، تیم‌های ارائه واکسن و تیم‌های تغسیل اموات را با کمک شبکه بهداشت و درمان در شهرستان شوش برپا کردیم. در این میان سپاه استان، مردانه به میدان آمد و کمک قابل توجهی به ما کرد تا بتوانیم باری از روی دوش مردم برداریم.

علاوه بر ویزیت و داروی رایگان، گروه جهادی شهید بندوی در ورودی مرکز درمانی، یک تیم اورژانس مستقر کرده تا اگر مریض بدحالی داشتند با سرعت به شهرستان اعزام کنند تا در بیمارستان بستری شود

در آن شرایط سخت کرونایی چطور توانستید دوستانتان را دور هم جمع کنید و یک شبکه جهادی تشکیل دهید؟

اجازه دهید این بخش از عرایضم را با کلامی از مقام معظم رهبری پاسخ دهم. رهبر انقلاب، بارها فرمایش داشتند که ما صرفاً با کار اداری نخواهیم توانست این کشور را به سامان برسانیم. حضرت آقا نکته جالبی را فرمودند که هر کجا انقلابی عمل کردیم، پیش رفتیم، هر جا از کار جهادی غفلت کردیم، عقب ماندیم. اگر با نگاه جهادی و کار تشکیلاتی مناسب پیش رفتیم و مردم توانستند آثار و خیر و برکات این کار را درک کنند، آنها هم همپای بچه‌های جهادی وارد میدان می‌شوند و از هیچ تلاشی برای نیل به هدفی که در پیش است مضایقه نمی‌کنند.

هدف مشخص ما در این اردوهای جهادی و برنامه‌هایی که در زمینه ویزیت رایگان و خدمات بهداشتی و درمانی در روستاهای کم برخوردار، محروم و دور افتاده وجود دارد این است که بتوانیم در حوزه ارتقای سلامت و رفع محرومیت‌هایی که در این بخش وجود دارد، گام برداریم.

ما سعی کردیم به صورت ابداعی، تیم گروه پزشکانمان را که شامل هشت پزشک متخصص، متخصص زنان، اطفال، داخلی، قلب و عروق، مغز و اعصاب و چشم پزشک و تیم دارویی است برای خدمت‌رسانی در قالب یک گروه جهادی منسجم و فرایند خدمات‌رسانی را کامل کنیم.

هدف کار جهادی و نظام برنامه‌هایمان را به خوبی به پزشکان عزیز شرح دادیم و جالب اینکه دوستان پزشک ما پیشقدم شدند و چند پزشک دیگر را برای فعالیت‌های جهادی دعوت کردند

دور افتاده و محرومی که حتی توان خرید یک قرص استامینوفن را ندارند. هدف کار جهادی و نظام برنامه‌هایمان را به خوبی به پزشکان عزیز شرح دادیم. جالب اینکه دوستان پزشک ما پیشقدم شدند و چند پزشک دیگر را برای فعالیت‌های جهادی دعوت کردند. همین که به پزشکان توضیح دادیم که این فعالیت از نظر اعتقادی یک کار خداپسندانه و انسان دوستانه است، خودشان طالب حضور و فعالیت در کارهای جهادی و اقدامات ویژه شدند. البته این برای من خیلی مهم بود که ببینیم اگر خواستیم یک گروه پزشکی تشکیل دهیم، به چه صورت ورود و چطور با آنها صحبت کنیم. روش ارتباط گیری خیلی مهم است. از طرفی شناسایی افراد مؤمن، متخصص، متعهد و انقلابی که پای کار هستند از همه مهم‌تر است.

ظاهراً بعضی از داروخانه‌های شهر شوش را هم برای پشتیبانی از این حرکت خیرخواهانه به میدان آوردید؟

بله، داروخانه‌هایی را به عنوان بخش پشتیبان داریم که واقعاً همیشه لطفشان شامل حال مردم محروم بوده است. چون در حوزه دارو، هم گرانی و هم کمبود وجود دارد ولی ما خوشبختانه توانستیم با گفت‌وگو با داروخانه‌ها و سفارش پزشکان جهادی برخی از داروها را تأمین کنیم.

در شهرستان شوش داروخانه‌هایی هستند که در حوزه تأمین دارو همیشه کمک حال ما و خانواده‌های کم برخوردار هستند. همچنین جز ویزیت رایگان، ما توانستیم در ورودی محل یک تیم اورژانس مستقر کنیم که اگر خدایی ناکرده مریض بدحال داشتیم سریع به شهرستان اعزام کنیم و به بیمارستان انتقال دهیم.

به یاری خدا در سال ۱۴۰۲ توانستیم ۹ اردوی جهادی برگزار کنیم و امسال نیز این روند را با انرژی بیشتری پیگیری می‌کنیم.

فرایند برگزاری اردوی گروه جهادی شما به چه صورت است؟

در مرحله اول ما روستاها را بر اساس اولویت آسیب‌شناسی و فراوانی بیماری‌ها و میزان خطرناک بودن آنها ارزیابی می‌کنیم. در مرحله دوم برای پزشکان عزیز فراخوان می‌زنیم و تیم دارویی را آماده می‌کنیم. میزان جمعیت روستا، فاصله از شهرستان، شیوع بیماری‌ها و میزان خطر بیماری‌های اهالی همه در بارم‌بندی و اولویت‌بندی ما سهم بسزایی دارد.

وقتی یک تیم پزشکی به روستای محروم می‌بریم احساس می‌کنیم این دارویی که ما تهیه می‌کنیم و به دست نیازمند می‌رسد و آن شخص استفاده می‌کند و سلامتی‌اش را به دست می‌آورد، برکات و ثمراتی دارد که آثارش را ما در زندگی به‌عینه می‌بینیم.

مثلاً علاوه بر اینکه یک بیمار در یک روستا ویزیت رایگان می‌شود، بعد از تجویز دکتر دارویش را همزمان همانجا از تیم دارویی تحویل و در روند درمان قرار بگیرد. این چرخه، در بازه‌های زمانی مختلف به پایش تأثیر مداوای بیماران می‌پردازد و تا زمان بهبودی ادامه دارد.

چقدر نهادهای متولی و مسئول در خلال این فعالیت خودجوش در کنار شما ایستاده و همراهی کردند؟

ما علاوه بر حضور در تیم جهادی، در حال رایزنی با نهادهای متولی از جمله بخشداری و شبکه بهداشت و درمان بودیم. مذاکرات و گفت‌وگوهایی که در این زمینه انجام شد، نتیجه‌بخش بود و توانستیم بخشدار شهرستان را به تیم گروه جهادی اضافه کنیم.

بخشدار هم به عنوان عضوی از گروه جهادی با تمام همکاران و تیمش در کنار ما حاضر شده و به بقیه مشکلات مردم از نزدیک رسیدگی می‌کرد.

همانطور که می‌دانید، پزشکان متخصص در مطب‌هایشان درآمدهای خوبی دارند، شما چطور توانستید یک تیم پزشکی را مجاب کنید با شما همراه باشند؟

تا الان چهار سال است که ما این رویه را ادامه می‌دهیم، اما اینکه ما چطور توانستیم ارتباط بگیریم، خودش فوت کوزه‌گری است. در اولین گام با پزشکان جلسه گذاشتیم و فعالیت‌هایمان را شرح دادیم که ما می‌خواهیم این کار را برای مناطق محروم انجام دهیم. در روستاهای مناطق

گزارش تصویری

خدمات پزشکی و دندانپزشکی گروه‌های جهادی در مناطق کم‌برخوردار

نگاهی به اقدامات گروه جهادی شهرستان بوانات

کاهش آسیب‌های اجتماعی با اقدامات جهادی

با یک کار جهادی می‌توان در جهت پیشگیری از بسیاری از اتفاقات گام برداشت. جهادگران با حضور در میدان و آسیب‌شناسی‌ها، فعالیت‌های جهادی و اجتماع‌محور را در دستور کار قرار داده و بسیاری از مشکلات را رفع و آسیب‌های اجتماعی جامعه را برطرف کرده‌اند.

گروه جهادی شهید «فیروز رئیسی» شهرستان بوانات در استان فارس مدت‌هاست به حاشیه شهرها رفته و کمک‌رسانی‌هایش را روی افرادی که از بزه، خلاف، اعتیاد و... آسیب دیده‌اند متمرکز کرده است.

حجت بارونی مسئول این گروه جهادی است که با اشاره به اهمیت مقابله با آسیب‌های اجتماعی در جامعه و نقش مؤثر فعالیت‌های جهادی و اجتماع‌محور می‌گوید: «در این راستا برنامه‌ای جامع با هدف شناسایی، پیشگیری و کاهش این آسیب‌ها از سال ۱۳۹۰ در قالب تیم‌های اجتماع محور در شهرستان بوانات طراحی و اجرا می‌شود.»

وی ادامه می‌دهد: «این برنامه با تمرکز بر ظرفیت‌های محلی و مشارکت فعال اعضای جامعه، به دنبال تقویت فرهنگ همکاری، ارتقای آگاهی عمومی و کاهش آسیب‌های ناشی از مشکلات اجتماعی است.»

مسئول گروه جهادی شهید فیروز رئیسی شهرستان بوانات با تأکید بر اینکه اگر آسیب‌های اجتماعی کاهش یابد به طور قطع بسیاری از مشکلات جامعه برطرف می‌شود که بخشی از آن مربوط به امنیت و پیشگیری و بخشی با کار جهادی اتفاق می‌افتد، می‌گوید: «تاکنون بیش از ۸۰ پروژه در حوزه کاهش آسیب‌های اجتماعی از سوی مدیریت مجموعه اجتماعی، تشکل سلامت روان و این گروه جهادی تدوین شده که از جمله آنها می‌توان به شناسایی آسیب‌های اجتماعی رایج در منطقه، آموزش و توانمندسازی اعضای جامعه برای پیشگیری از این آسیب‌ها، فراهم کردن بستری برای مشارکت افراد محلی در حل مسائل اجتماعی و ارائه خدمات حمایتی به اقشار آسیب‌پذیر به عنوان اهداف اصلی برنامه اشاره کرد.»

وی به خلاصه‌ای از فعالیت‌ها و اقدامات انجام شده اشاره می‌کند و توضیح می‌دهد: «برگزاری کارگاه‌های آموزشی و همایشی با موضوع پیشگیری از اعتیاد، ارتقای مهارت‌های زندگی، مقابله با خشونت خانوادگی و اجتماعی، نشاط اجتماعی و پروژه نویسی، ارائه مشاوره‌های رایگان روانشناسی و اجتماعی به افراد آسیب‌دیده، حمایت از خانواده‌های آسیب پذیر از طریق تأمین نیازهای اساسی، تشکیل گروه‌های داوطلب محلی، آموزش داوطلبان برای فعالیت در زمینه پیشگیری و کاهش آسیب‌ها از جمله اقداماتی است که تاکنون صورت گرفته است.»

بارونی می‌افزاید: «فعالیت‌های اجتماع‌محور و جهادی در کاهش آسیب‌های اجتماعی، با تکیه بر مشارکت مردم و استفاده از ظرفیت‌های محلی، تأثیر قابل توجهی در بهبود شرایط اجتماعی داشته است، بنابراین استمرار و گسترش این اقدامات می‌تواند گامی مؤثر در مسیر تحقق جامعه‌ای سالم‌تر و پویاتر باشد.»

فعالیت‌های اجتماع‌محور و جهادی در کاهش آسیب‌های اجتماعی، با تکیه بر مشارکت مردم و استفاده از ظرفیت‌های محلی، تأثیر قابل توجهی در بهبود شرایط اجتماعی داشته است، بنابراین استمرار و گسترش این اقدامات می‌تواند گامی مؤثر در مسیر تحقق جامعه‌ای سالم‌تر و پویاتر باشد

مسئول تشکل سلامت روان شهرستان بوانات می‌گوید: «هم اکنون در شرایطی هستیم که پررنگ‌تر شدن نقش تشکلات، گروه‌های جهادی و روحانیون در جامعه احساس می‌شود، زیرا آنها می‌توانند با برقراری ارتباط معنوی با آحاد مردم، آنها را از آسیب‌های نوپدید و نقشه‌های شوم دشمنان آگاه کنند و در راستای آرمان‌های کشور و نظام گام بردارند، از این رو باید از ظرفیت کارهای تشکیلاتی برای حل مشکلات عمومی به نحو احسن استفاده کرد.»

بارونی تصریح می‌کند: «با وجود گسترش فعالیت‌ها و حمایت نهادهای دولتی و غیردولتی می‌توان با استفاده از فناوری‌های نوین برای ارتقای سطح آموزش و اطلاع‌رسانی و تقویت برنامه‌های حمایتی برای اقشار آسیب‌پذیر، آسیب‌های اجتماعی را به حداقل رساند.»

پیشخوان

نظر و گذری بر زندگینامه داستانی آیت‌الله سید محمود طالقانی

«روزی مردی برخاست» و بیدار کرد

■ شاهد توحیدی

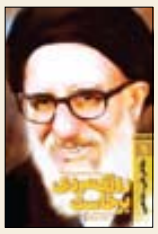

اثری که هم اینک در معرفی آن سخن می‌رود، زندگینامه داستانی زنده‌یاد آیت الله سید محمود طالقانی را در خود دارد. این یادمان از سوی محمدرضا محمدی پاشاک به نگارش درآمده و انتشارات سوره مهر، آن را روانه بازار کتاب کرده است. تارنمای ناشر در بازنمایی محتوای این کتاب، نکات پی آمده را از نظر دور نداشته است: «کتاب روزی مردی برخاست، زندگینامه داستانی آیت‌الله سید محمود طالقانی، به قلم محمدرضا محمدی پاشاک، با نثری روان به روایت وقایع سیاسی و تاریخی زندگی آن بزرگوار پرداخته و سرگذشت وی را به طور کامل شرح می‌دهد. برای نگارش زندگینامه انسانی که در تمام دوران زندگی‌اش، برای رسیدن به حقیقت قدم برداشته و هرگز توقف نکرده است، هیچ لحظه‌ای را نباید از قلم انداخت. باید رد پای او را که در تمام جریان‌های بزرگ تاریخ معاصر وجود داشته است، دنبال کرد و تاریخ ایران اسلامی را یک بار دیگر از دریچه زندگی و مبارزات او نظاره نمود. به همین دلیل محمدرضا محمدی پاشاک در این کتاب، هیچ اتفاق تاریخی را ناگفته باقی نمی‌گذارد و سال‌شمار زندگی آیت‌الله طالقانی را از تولد و تحصیل در مکتب‌خانه تا کسب درجه اجتهاد از محضر آیت‌الله اصفهانی و آیت‌الله حائری در قم، تشکیل کانون اسلام، همکاری با گروه‌های مبارز تا وفات او را با زبانی شیوا، روان و خواندنی بازگو می‌کند. این نویسنده تمام دوره‌های مختلف زندگی آیت‌الله طالقانی را مورد بررسی قرار داده و در فضایی میان واقعیت و خیال شرح می‌دهد. او به شکلی زیبا زندگینامه مردی را به تصویر می‌کشد که خودش

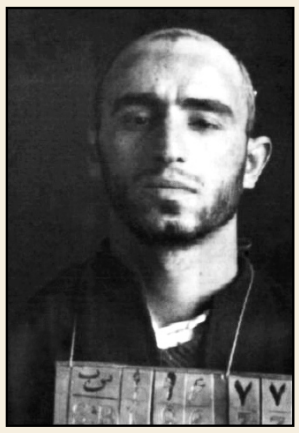

۱۳۱۸. آیت‌الله سید محمود طالقانی پس از دستگیری در دوره رضاخان

را شاگرد کوچک مکتب قرآن می‌دانست، تا یک سیاستمدار متعارف و معمول!... ».

«روزی مردی برخاست» در بخشی از خود، تاریخ معاصر را اینگونه بازآفریده است: «ملا گفت: این تهران را که می‌بینید امروزه گل کرده است و کسی میل ندارد از آن دل بکند، تا چند صباح پیش، دهی بود در جوار حضرت‌عبدالعظیم که شهرری نام دارد. نقل شهرری، به یک روز و دو روز تمامی ندارد. همین‌قدر بگویم که در روزگاری، مروارید بی‌مانند ایران زمین بوده و ملت دنیا آرزوی دیدنش را داشته‌اند. تا اینکه مغول‌ها سر رسیدند، همین قجرها را می‌گویم. بین این مغول و آن مغول، توفیر زیادی در بین است. یکی‌اش این است که آنها حرص چپاول داشتند و اینها حرص تبادل، یعنی اینکه آنها می‌زدند و می‌سوزاندند و ولایات را به چنگ می‌آوردند، اما اینها مدام بذل و بخشش می‌کنند و در ازایش اجازه‌نامه می‌گیرند، تا به اروپا بروند و در رقاصخانه‌ها لم بدهند. اگر این طور نبوده، بهتر از این هم نبوده. همین فتحعلی شاه با امضای دو عهدنامه ترکمن‌چای و گلستان، ۱۷ شهر این سرزمین مادر مرده را به روس اجنبی داد و به جایش سبیلش را چرب کرد. باور ندارید، هم کتاب هست و هم سند. اینکه می‌گویم تبادل، همین بوده. کاری نداریم. نه اینکه کاری نداریم، داریم و خوب هم داریم، منتها به امروز روز، الان وقت نشستن نیست، چراکه جنگ بین‌الملل ریشه اجنبی را لق کرده و سرش را به گرفتاری‌های خودش گرم کرده. دم گوش شما مشروطه راه افتاده و ملت، آدم به مجلس روانه کرده‌اند تا حرف و حدیث‌شان را به گوش شاه برسانند. شاه که چه عرض کنم، مضحکه است، لباس است، نشان است، تاج و تخت است. من و شما را اجنبی می‌چرخاند و این ننگ که به پره قبایمان نشسته، باید پاک شود والا شرمنده خدا و رسول‌الله و فرزندانش می‌شویم. بحمدلله، شماها جوانید و برومند، خوب و بد را هم تمیز می‌دهید، حرفم این است که چشم و گوشتان باز باشد... ».

۱۳۵۷. یکی از راهپیمایی‌های انقلاب اسلامی در ارومیه. حجت‌الاسلام غلامرضا حسنی در صف نخست دیده می‌شود

دوم بهمن ۱۳۵۷، مسجد اعظم ارومیه و حماسه‌ای که در تاریخ ماندگار شد

مردمی که با سرمایه مقاومت واپسین رمق‌های وابستگی را ستاندند

■ نیما احمدپور

در دومین روز از بهمن ماه ۱۳۵۷، مردم انقلابی ارومیه به استقبال پیروزی نهضت اسلامی رفتند و واپسین رمق‌های رژیم گذشته را ستاندند! مقاومت جانانه زنده‌یاد حجت الاسلام والمسلمین حاج شیخ غلامرضا حسنی و یاران و هوادارانش بر بام و اطراف مسجد اعظم این شهر، تانک‌ها و نظامیان گسیل شده از سوی ارتش را به عقب راند و تا پایان حیات حکومت شاه، ابتکار عمل را از آنان گرفت. مقال پی آمده با استناد به پاره‌ای اسناد و روایات به شرح و تحلیل این واقعه پرداخته است.

■■■

■ **مردی که خطاب به نظامیان بانگ بر آورد: اینجا خانه خدا و مقدس است!**

رویداد دوم بهمن ۱۳۵۷ ارومیه، از چه نقطه‌ای آغاز شد؟ و چگونه گسترش یافت؟ در اثر پژوهشی «انقلاب اسلامی در ارومیه» از انتشارات مرکز اسناد انقلاب اسلامی، به این پرسش اینگونه پاسخ داده شده است:

«در آن روز، ابتدا نظامیان همراه گروهی از موافقان شاه، به تظاهرات در خیابان‌ها پرداختند و سپس به کاخ دادگستری حمله‌ور شدند و مدتی بعد به اطراف مسجد اعظم رفتند و درحالی که تصاویر آیات عظام را پاره می‌کردند، به شعار دادن علیه انقلابیون پرداختند! سپس شیشه‌های اغلب ادارات و منازل مردم و نیز مغازه‌ها را شکستند. متعاقب آن، انقلابیون که در داخل مسجد اعظم بودند، واکنش نشان دادند و عملاً وارد جنگی مسلحانه با رژیم شدند که تا بدان روز در هیچ یک از شهرهای کشور با این شیوه و به این شدت، صورت نگرفته بود. درحالی که رژیم همچنان حاکمیت داشت و نیروهای نظامی در اوج قدرت بودند، ناگهان در یکی از شهرها، انقلابیون سلاح بر دست، در مقابل نظامیان ایستادند و به مقابله‌نظامی و مسلحانه با آنان پرداختند! اصناف نیز در آن روز بازار را بستند و در اطراف مسجد اعظم حضور یافتند. پس از آن، درگیری بین مردم و نظامیان شروع شد. موافقان شاه و نظامیان که از همه‌نیروهای نظامی ارتش، ژاندارمری و شهربانی در آن حضور داشتند و علاوه بر آن یک گروهان پیاده و چهار تانک اسکورپیون لشکر ۶۴ پیاده، آنان را پشتیبانی می‌کردند، در اطراف مسجد اعظم سنگر گرفتند. در مقابل، انقلابیون نیز در مناطق حساس اطراف مسجد اعظم سنگر گرفته بودند. یک گروه مسلح از انقلابیون در پشت‌بام مسجد آقاعلی اشرف و یک گروه دیگر بالای مغازه‌ای متعلق به فردی به نام احمدیان در تقاطع عسکرآبادی باکری و نیز یک گروه مسلح دیگر در بالای بانک شهریار واقع در چهارراه خیابان امام و عسکرآبادی بودند. حجت‌الاسلام‌والمسلمین غلامرضا حسنی نیز در آن روز، همراه چهار نفر دیگر بر فراز مسجد اعظم، به دفاع از مردم می‌پرداخت. با شروع درگیری، ابتدا حجت‌الاسلام‌والمسلمین حسنی به سخنرانی پرداخت و فریاد زد: ای خونخواران زمان، اینجا خانه‌خداست و مقدس است... و با این سخنرانی خود، مردم را به مقاومت تحریک و تهییج کرد. اقشار مختلف مردم در اطراف مسجد اعظم موج می‌زدند و همه با تمام وجود آماده مقابله با تهاجم نیروهای نظامی بودند... ».

■ **مبارزی که هرگز اسلحه را بر زمین ننهاد**

در ادامه سخن و پیش از مرور سایر روایت‌ها از رویداد ۲بهمن ارومیه، بایسته است تا بر منش سلسله جنبان حرکت‌های انقلابی در این شهر، یعنی زنده‌یاد حجت الاسلام والمسلمین حاج شیخ غلامرضا حسنی، گذری داشته باشیم. زیبا کیومرثی، پژوهشگر تاریخ معاصر ایران، در باب نقش آن مجاهد مسلکی در واقعه مسجد اعظم، خاطرنشان ساخته است:

«در دوم بهمن ۱۳۵۷، مجاهد نستوه حجت الاسلام و المسلمین غلامرضا حسنی، در مسجد اعظم ارومیه خطابه‌ای حماسی، پرشور و احساسی ایراد و مردم را به قیام مسلحانه علیه رژیم شاه دعوت کرد. زنده یاد حسنی پیش از انقلاب، سر دفتری ازدواج داشت و به کشاورزی مشغول بود. او از مخالفان دودمان پهلوی بود و به گفته خود از ۱۸ سالگی تا روزی که زنده بود، قبل و بعد از انقلاب، همیشه اسلحه گرم به همراه داشته و به مبارزه مسلحانه با رژیم پهلوی یا دفاع از نظام اسلامی پرداخته‌است. او در ماه‌های انتهایی حکومت پهلوی نیز از عوامل مؤثر در بسیج مردم علیه حکومت بود. جمشید حق‌گو، نخستین استاندار آذربایجان غربی پس از پیروزی انقلاب اسلامی نقل می‌کند، حجت الاسلام والمسلمین حسنی یک‌روز در بالای منبر به‌طور غافلگیرانه یک کلاشنیکف از زیر عبای خود درمی‌آورد و می‌گوید: مردم این یک تفنگ است، نوک مگسک قلب شاه! مردم با دیدن این صحنه به هیجان در می‌آیند و از آن تاریخ، انقلابیون ارومیه به سرعت مسلح می‌شوند. نیروهای رژیم طاغوت قبل از دوم بهمن اعلام کرده بودند، در روز دوم بهمن به خیابان‌ها ریخته و به مقابله با مردم خواهند پرداخت! به همین دلیل شبانه ستادی به فرماندهی حجت الاسلام حسنی، امام جمعه ارومیه و سایر همرزمان تشکیل شد، تا در دوم بهمن به صورت مسلحانه در برابر نیروهای طاغوت حاضر شوند. پس از آن، نیروهای زرهی ارتش شاهنشاهی در حالی که از پادگان قوشچی برای سرکوب نهضت عازم شهر شده بودند، با گلوله‌های تانک مردمی را که در داخل مسجد و پشت بام سنگر گرفته بودند، هدف قرار دادند! درگیری و شلیک گلوله علیه یکدیگر، ساعت‌ها طول کشید و پس از ۳ساعت و نیم، امنیت در شهر برقرار شد. گنبد مسجد اعظم، در اثر این درگیری آسیب دید و سال‌های سال، به عنوان نماد مقاومت، انقلابی‌گری، دیانت و سلحشوری ارومیه‌ای‌ها پابرجا بود. مردم با رهبری زنده یاد حسنی و تنها با چند اسلحه کلاشینکف، در مقابل تانک‌های رژیم تا به دندان مسلح ایستادند و در این مبارزه مسلحانه، بر متجاوزان به حریم مقدس مسجد فائق آمدند. این چنین بود که دوم بهمن به عنوان سالروز به توپ بسته شدن مسجد اعظم ارومیه و آغاز جنگ مسلحانه مردم ایران اسلامی علیه رژیم پهلوی، ثبت و در خاطره‌ها ماندگار شد. گرچه قیام‌های خیابانی مردم قم در ۱۹دی ۵۶ و مردم تبریز در ۲۹بهمن سال ۵۶، پایه‌های سلطنت ۲هزارو ۵۰۰ ساله طاغوت در ایران را لرزاند اما قیام دوم بهمن سال ۵۷ مردم ارومیه به عنوان اولین اقدام مسلحانه، تیر خلاصی بر این حکومت ستم شاهی بود. واقعه مسجد اعظم ارومیه نه تنها یک درگیری خیابانی چند ساعته که نقطه عطفی است در تاریخ ایران که اگر به دقت موشکافی و تحلیل و بررسی شود، معلوم می‌شود که سهم بسزایی در بیداری و تسریع روند به سرانجام رسیدن انقلاب داشته است...».

■ **گلوله توپ، از یک متری بالای سرم عبور کرد!**

در این بخش از مقال، مناسب است بر یکی از موثق‌ترین روایت‌ها در این باب، یعنی گفته‌های زنده یاد حسنی از رویارویی خود و یارانش با نیروهای گسیل شده از سوی رژیم گذشته در روز دوم بهمن، مروری داشته باشیم. وی در اثر نفیس خاطرات خود، ماجرای آن روز را اینچنین به شرح نشسته است:

«اقشار مختلف مردم بسیج شدند. با وانت‌بار و خودروهای شخصی، شن و ماسه، گونی و آجر آوردند. پشت‌بام و اطراف مسجد را با گونی‌های پر از شن سنگربندی کردیم. در خیابان‌های اطراف که منتهی به مسجد می‌شدند، درختان و چوب‌های بزرگ و سنگینی ریختیم تا به خیال خودمان، مانع از حرکت و پیشروی تانک‌ها به سوی مسجد شویم و راه‌ها را به روی نیروهای مسلح شاه ببندیم... در سمت‌دیگر مسجد اعظم، بانکی قرار داشت. بچه‌ها بعد از غروب، از پشت‌بام‌بالا رفتند و در بالای بانک هم یک سنگر با یک تیرانداز مستقر کردند. با اینکه از یک سمت بانک به دو طرف خیابان پهلوی (امام‌فعلی) و از طرف‌دیگر آن به‌خیابان عسکرآبادی کاملاً تسلط داشتیم، هرچه امکانات و تجهیزات بود، در جهت استحکام پایگاه نظامی مسجد اعظم به‌کار گرفتیم. با تعداد ۴۰، ۵۰ نفر افراد مسلح و با حضور انبوه مردم، آماده نبرد شدیم. ناگهان صدای غرش تانک‌ها، از دور به گوش رسید. به‌دستور من، افراد مسلح در پشت‌سنگرهای خود قرار گرفتند. تانک‌ها، درختان و سایر موانع را شکستند و نزدیک محوطه شدند. من در پشت‌بام مسجد، کنار گنبد قرار گرفته‌بودم. درحالی که یک کلاشنیکف در دستم بود، می‌خواستم ببینم عکس‌العمل تانک‌ها چه‌خواهد شد. در همین فکر بودم که ناگهان تانکی که در جلو حرکت می‌کرد، به‌سمت گنبد یک‌شلیک انجام داد. گلوله درست از یک متری بالای سرم عبور کرد و به گنبد اصابت نمود، بعد از آن طرف گنبد خارج شد! در این موقع، عده‌ای با لباس شخصی و به عنوان شاه‌دوست، در میان آنها ظاهر شدند و شعار زنده‌باد شاه و مرگ بر خمینی سر دادند. دوستانم‌از شدت خشم، بدنشان می‌لرزید. اول خیال کردم از ترس این‌طور شده‌اند اما خطاب به من گفتند: حاج‌آقا چرا دستور تیراندازی نمی‌دهید؟ گفتم: نیازی به دستور نیست، بزنید! سربازها که حرف مرا شنیدند، فوری روی تانک و اطراف آن را خالی کردند. ما تانک را به‌رگبار بستیم. از پایین، چند نفر از دوستان، روی تانک اولی کوکتل‌مولوتف انداختند و تانک بلافاصله آتش گرفت. لوله تانک که قبلاً به طرف ما و مسجد بود، بی‌اختیار چرخید و به‌سمت هتل قرار گرفت. تانک دومی از پشت رسید و ما را به‌رگبار مسلسل بست! من زمین‌گیر شدم! طرف راست من، پسرم رشید بود و در میان ما، فقط او یک تفنگ ژ_۳ داشت، بقیه دوستان کلاش داشتند. طرف چپم نیز مرحوم حاج‌موسی بود. به اینها گفتم: هر دو به‌طور هم‌زمان، به روی تانک‌ها آتش بریزند و تیراندازی کنند. در چند لحظه، اینها انصافاً غوغا کردند، طوفان‌به‌پا نمودند...بقیه مسلحین به همراه مردم و از زمین و اطراف، تانک‌ها را محاصره کردند و مرتب به طرفشان تیراندازی نمودند، به طوری که زمین‌گیر و مجبور به عقب‌نشینی شدند. مردم برای اولین بار، با چشم خود شکست و فرار تانک‌ها را دیدند. شوروغوغای عجیبی در شهر پیچید و واقعاً مردم باورشان شد، می‌توانند با امکانات کم در برابر یک رژیم جهنمی و تا دندان مسلح بایستند. هر لحظه حضور و ازدحام حماسی مردم بیشتر می‌شد... ».

■ **وقتی گلوله توپ، گنبد مسجد اعظم را شکافت!**

زنده‌یاد حاج حمید فاسیونه‌چی، از انقلابیون پرآوازه و پرتلاش شهر ارومیه به شمار می‌رفت. وی در معیت زنده‌یاد حسنی، در بسیاری از عرصه‌های خطیر مبارزه حضور داشت. او در بازگویی ماوقع دوم بهمن، نکات ذیل را به تاریخ سپرده است:

«همه آماده جنگ سخت بودیم. حاج آقا حسنی هم عمامه‌اش را برداشته و به زمین گذاشته بود که زیاد جلب توجه نکند. انبوه مردم هم، رفته رفته بیشتر می‌شد. در خیابان امام، خیابان عطایی، باکری، اطراف مسجد اعظم و... چون متوجه می‌شدند، مجاهدان مسلح در پشت‌بام‌ها محافظ آنها هستند، به نفع آنها شعار می‌دادند. بعدها ما فهمیدیم سرهنگ هوشنگی، فرمانده گروه تانک لشکر ۶۴، بدون هماهنگی با مسئولان بالا دست، خودسرانه دستور حرکت تانک‌ها را داده بود، تا مردم را سرکوب کنند و زیر بگیرند! تانک اول که جلوتر از دو تانک دیگر می‌آمد، افراد مسلح پیاده نظام را در اطراف خود داشت. مردم هم مجبور بودند از جلوی تانک فرار کنند، تا زیر آن نمانند و له نشوند! شخصی هم روی تانک، پشت تیربار نشسته بود و آماده شلیک به طرف مردم بود!... وقتی تانک نزدیک چهارراه امام و عطایی رسید، تیراندازی از طرف گروه‌های مجاهدان شروع شد و اولین گلوله، به سر همان نظامی پشت تیربار نشسته روی تانک خورد و او افتاد و کشته شد! ما دیگر مجال ندادیم و اطراف تانک را گلوله باران کردیم. تانک درست در وسط چهارراه، متوقف شد. تانک ناگهان پیچید، تا برگردد. مجاهدان از پشت‌بام بانک شهریار، به طرف بانک کوکتل مولوتوف انداختند که نزدیک به زنجیر چرخ تانک افتاد و منفجر شد و در حرکت تانک، اختلال ایجاد کرد. به این ترتیب، زنجیر سمت چپ تانک آسیب دید. در این حال لوله تانک به طرف گنبد مسجد اعظم بلند شد و لحظه‌ای بعد، گلوله توپ شلیک شد و به گنبد مسجد اصابت کرد! گنبد سوراخ شد و گلوله توپ از آن طرف گنبد در رفت!... اگر به ستون مسجد یا مهره‌های گنبد اصابت می‌کرد، بی‌شک سقف مسجد بزرگ اعظم فرو می‌ریخت و صدها نفر زیر آوار می‌ماندند و تلف می‌شدند! مردم در خیابان‌های اطراف و داخل مسجد، خیلی ترسیدند و صحنه‌ای وحشت آور پیش آمد. تانک از چهارراه عطایی به طرف خیابان باکری پیچید و از آنجا فرار کرد و رفت به داخل لشکر ۶۴. از دو تانک دیگر هم البته خبری نشد، یعنی آن دو زود برگشته بودند. برخی از عوامل مسلح مثل افسران و سربازان، به صورت هوایی به طرف مردم شلیک می‌کردند، تا مردم را متفرق نمایند. یکی از آنان با تیر مجاهدان کشته شد و تفنگش، حدود ۲۰متر آن طرف‌تر از جنازه‌اش پرت شد! یک نظامی دیگر به دنبال تفنگ دوید که آن را بردارد و نگذارد به دست مردم یا مجاهدان بیفتد اما پسرم بهمن او را هم از پشت زد و کشته شد! یکی از انقلابیون از داخل تیمچه صدریه بازار، به خیابان دوید و تفنگ را برداشت و برگشت و فردای آن روز، البته تفنگ را آورد و در مدرسه محمدیه تحویل حاج آقای حسنی داد. نامش مصطفی ثمین بود. دوم بهمن ۵۷ در ارومیه، روزی خونین بود و نیروهای مسلح رژیم شاه، شکست سختی از مجاهدان انقلاب و مردم انقلابی خوردند. به طوری که از آن پس تا روز پیروزی انقلاب در ۲۲بهمن، عوامل وابسته به رژیم شاه، هرگز جرئت نکردند با مردم مقابله کنند. البته تعدادی از مردم هم در آن روز به شهادت رسیدند، از جمله شهید نادر زردویی، شهید حسین اخشانی که معلم و بیمار بود و در حال تهیه دارو از داروخانه، مورد اصابت گلوله عوامل شهربانی قرار گرفت و شهید شد، محمدباقر لاله دوست و دیگران ».

■ **گزارش یک شکست، به سبک ساواک!**

رخداد تاریخی دوم بهمن، در شرایطی روی داد که مطبوعات کشور تقریباً بدون سانسور وقایع انقلاب اسلامی را پوشش می‌دادند. با این همه راپرت‌چیان ساواک، همچنان دچار خودسانسوری بودند و وقایع را طبق خواست و دلخواه مافوق گزارش می‌کردند! شاید بتوان از این رهگذر به علل ناکارآمدی این نهاد امنیتی به رغم برخورداری از تمامی امکانات پی برد. گزارش ساواک ارومیه از این رویداد تاریخی، شاهدی بر این مدعاست:

«در ساعت ۹ ، تظاهراتی ازسوی موافقین شاه در شهر رضائیه انجام شد و همزمان تعداد زیادی از مخالفین در مسجد اعظم تجمع و بلافاصله شروع به تظاهرات ضد میهنی کردند که منجر به برخورد بین طرفین شد. در این برخورد، بعضی از مخالفین مسلح به تفنگ کلاشنیکف و اسلحه کمری بودند و شروع به تیراندازی کردند. به‌منظور برقراری نظم و آرامش و متفرق کردن آنان، یک گروهان پیاده و چهار تانک اسکور پیون لشکر ۶۴ پیاده به شهر اعزام و در اثر تیراندازی، یک نفر درجه‌دار و یک سرباز کشته، یک افسر، دو درجه‌دار، دو سپاهی دانش، ۹سرباز و شش غیر نظامی مجروح شدند و در ساعت ۱۴، حادثه به پایان رسید. [هم‌زمان] در ساعت ۱۱:۳۰، تعدادی از مخالفین، بانک سپه خیابان پهلوی شهر رضائیه را به آتش کشیده و تا ۳۰ متری ستاد لشکر پیش رفتند. لذا به‌منظور متفرق کردن آنان، گردان ۱۳۶ پیاده لشکر ۶۴پیاده، با سه دستگاه تانک به طرف خیابان پهلوی و مسجد اعظم حرکت کردند. ضمناً به دستور فرمانده لشکر، پرسنل لشکر و عموم سربازان، به جنگ افزار سازمانی و مهمات مربوطه مجهز و تعدادی زیادی تیر هوایی شلیک نمودند و تا ساعت ۱۳:۱۵ تیراندازی ادامه داشت. همچنین گروه‌های موافق با در دست داشتن تمثال‌های شاهنشاه آریامهر، به دادن شعارهای ملی و میهنی مشغول شدند. در ساعت ۱۴، فروشگاه اتکای ارتش واقع در خیابان پهلوی شهر رضائیه، به‌وسیله اخلالگران به آتش کشیده شد که با تلاش مأموران انتظامی حریق خاموش شد...».

■ **کلام آخر**

در دومین روز از بهمن ۱۳۵۷، مردم انقلابی ارومیه ۲۰روز قبل از پیروزی انقلاب اسلامی در سراسر کشور، ظفرمند شدند. این رویداد تاریخی نشان می‌دهد اگر مردمانی با ایمان و عزم راسخ بر حق پافشاری کنند، هیچ قدرتی نمی‌تواند آنان را از راه رفته بازگرداند. ۴۶سال پس از این رویداد، همچنان رمز توفیق ملت ایران، همان سازش ناپذیری و مقاومت جویی مردم مسلمان ارومیه است

در دومین روز از بهمن ۱۳۵۷، مردم انقلابی ارومیه ۲۰روز قبل از پیروزی انقلاب اسلامی در سراسر کشور، ظفرمند شدند. این رویداد تاریخی نشان می‌دهد، اگر مردمانی با ایمان و عزم راسخ بر حق پافشاری کنند، هیچ قدرتی نمی‌تواند آنان را از راه رفته بازگرداند. ۴۶سال پس از این رویداد، همچنان رمز توفیق ملت ایران، همان سازش ناپذیری و مقاومت جویی مردم مسلمان ارومیه است

زنده‌یاد حجت الاسلام غلامرضا حسنی: «من در پشت‌بام مسجد اعظم، کنار گنبد قرار گرفته بودم. در حالی که یک کلاشنیکف در دستم بود، می‌خواستم ببینم عکس‌العمل تانک‌ها چه‌خواهد شد. در همین فکر بودم که ناگهان تانکی که در جلو حرکت می‌کرد، یک شلیک به سمت گنبد انجام داد. گلوله درست از یک‌متری بالای سرم عبور کرد و به گنبد اصابت نمود، بعد از آن طرف گنبد خارج شد!... »

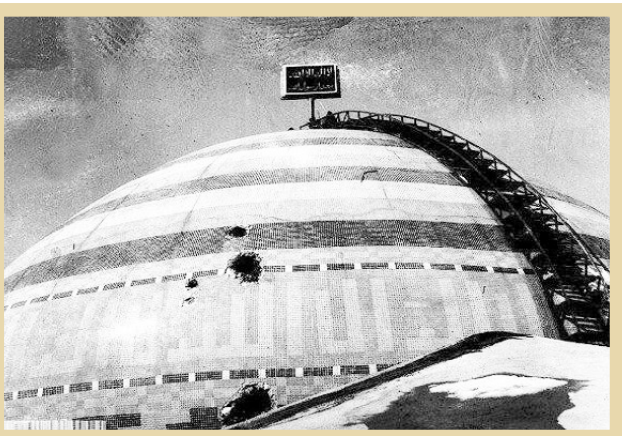

گنبد مسجد اعظم ارومیه، پس از اصابت گلوله تانک

ورزشی
پرونده
بررسی عملکرد مربیان خارجی

نگاهی گذرا به حضور مربیان خارجی موفق و ناموفق در فوتبال ایران - بخش دوم

فراموش‌نشدنی‌ها

■ فریدون حسن

فوتبال ایران با وجود تمام کم و کاستی‌ها، با وجود سایه سنگین دلال‌ها، با وجود عدم آشنایی با نحوه عقد قرارداد و ایرادهای اساسی که باعث حیف و میل وحشتناک بیت‌المال شده در مواقعی موفق به جذب مربیان کاربلد و استاد خارجی هم شده است؛ مربیانی که تأثیر زیادی بر رشد فوتبال ایران داشته‌اند و اغراق نیست اگر بگوییم فوتبال ایران همچنان از آنچه از آنها آموخته بهره می‌برد. از سال ۱۳۴۷ که زدراکو رایکوف بزرگ به فوتبال ایران معرفی شد تا امروز مربیان موفق زیادی به ایران قدم گذاشته‌اند؛ مربیانی که مانند رایکوف فوتبال ایران را متحول کرده و به ما راه و رسم حرفه‌ای بودن را یاد داده‌اند. فرانک اوفارل و آلن راجرز دیگر مربیان نام‌آوری بودند که بعداز رایکوف و در دهه ۵۰ به فوتبال ایران آمدند و سرمنشأ تحول نام گرفتند. بعد از پیروزی انقلاب اسلامی هم مربیان موفقی به فوتبال ایران آمدند اما افسوس که فوتبال تنها در مقاطعی کوتاه و صرفاً برای کسب نتیجه از آنها استفاده کرد و نتوانست آنطور که باید و شاید از دانش آنها استفاده کند؛ مربیانی که برخی از آنها مانند اسکوچیچ با وجود تمام موفقیت‌ها اسیر نامهربانی ما شدند. برخی هم مانند استراماچونی و کالدرون با نارضایتی ایران را ترک کردند. در جمع مربیان موفق خارجی می‌توان به فرانچیچ اشاره کرد که حتی با فولاد خوزستان قهرمان لیگ برتر هم شد اما کوچک‌ترین نشانی از او دیده نمی‌شود. می‌توان از مصطفی دنیزلی نام برد که در رده باشگاهی چهره موفقی از خود نشان داد. می‌توان از اولیویرا نام برد که هواداران تراکتور هیچ‌گاه او را با ظاهر فوق‌العاده‌اش از یاد نخواهند برد. به این فهرست می‌توان ویه‌را را هم اضافه کرد؛ مردی که با او استرالیا را متوقف کردیم و راهی فرانسه ۱۹۹۸ شدیم. کرانیچار، مورایس و شفر را هم می‌توان به این فهرست اضافه کرد؛ مردانی که فوتبال ایران با آنها خاطرات خوبی دارد. اما در میان تمامی این اسامی نام دو مربی می‌درخشد؛ نام‌هایی که بعید است فوتبال ایران تا سال‌ها آنها را فراموش کند. برانکو ایوانکوویچ و کارلوس کی‌روش، این دو نفر را تا ابد به یاد می‌سپاریم.

«کروات دوست‌داشتنی» تأثیرگذارترین خارجی فوتبال ایران

«برانکو» معمار پرسپولیس

■ دنیا حیدری

برانکو بدون شک یکی از بهترین و تأثیرگذارترین مربیان خارجی فوتبال ایران است؛ هم در رده ملی و هم باشگاهی موفقیت‌های قابل توجهی کسب کرده است.

نخستین بار سال ۲۰۰۱ بود که برانکو به عنوان دستیار بلاژویچ به ایران آمد. تیم ایران با بلاژ نتوانست به جام‌جهانی ۲۰۰۲ راه یابد اما باوجود ناکامی خواستار ادامه همکاری با سرمربی کروات بود ولی بلاژویچ از هدایت تیم ایران کنار کشید تا فدراسیون با برانکو وارد مذاکره شود. مدیریت وقت فدراسیون معتقد بود برانکو ضمن یک تمرین‌دهنده خوب، با علم روز فوتبال نیز آشناست، به همین دلیل او سه پست از فدراسیون فوتبال ایران گرفت. مربی تیم‌ملی(دستیار بلاژ)، سرمربی تیم امید و سرمربی بزرگسالان که در هر سه این پست‌ها نیز موفقیت‌های قابل توجهی داشت. او با امیدهای ایران به قهرمانی بازی‌های آسیایی دست یافت و با بزرگسالان نیز علاوه بر کسب عنوان سومی آسیا، به جام جهانی ۲۰۰۶ راه یافت. برانکو ۵۶ بار روی نیمکت ایران نشست که ۳۲ برد، ۱۵ تساوی، ۹ شکست، ۱۱۷ گل زده و ۵۲ گل خورده حاصل کار او بود، اما درخشان‌ترین روزهای حضور برانکو در ایران به زمانی برمی‌گردد که سکان هدایت پرسپولیس را در دست داشت و طی چهار سال حضورش در این تیم موفق به کسب هفت جام شد.

■■■

تیم ملی ایران برخلاف ۱۹۹۸ که صعود دشواری را به جام جهانی تجربه کرده بود، با برانکو به آسانی مسیر صعود به بزرگ‌ترین رویداد فوتبالی دنیا را پیمود، به طوری که در دور نخست لائوس را در دور رفت و برگشت ۷ بر صفر شکست داد، برابر قطر در دور رفت ۳ بر یک و دور برگشت ۳ بر ۲ پیروز شد، مقابل اردن در دور رفت یک بر صفر باخت اما در دور برگشت به برتری ۲ بر صفر دست یافت. در مرحله بعد کارش را با تساوی بدون گل مقابل بحرین آغاز کرد، ژاپن را ۲ بر یک و کره‌شمالی را ۲ بر یک شکست داد. در دور رفت نیز کره‌شمالی و بحرین را با نتایج مشابه یک بر صفر شکست داد اما ۲ بر یک به ژاپن باخت ولی صعودش قبل از بازی با ژاپن و در مصاف با بحرین قطعی شده بود. در جام‌ملت‌های ۲۰۰۴ نیز با برتری ۳ بر صفر مقابل تایلند و تساوی مقابل عمان و ژاپن به مرحله بعد راه یافت. در مرحله بعدی ایران با برد تاریخی ۴ بر ۳ مقابل کره‌جنوبی، رقیب سنتی خود، در نیمه‌نهایی به دیدار چین میزبان رفت و نتیجه بازی را که در ۹۰ دقیقه مساوی شده بود در ضربات پنالتی واگذار کرد تا به تلخ‌ترین شکل ممکن صعود به فینال را از دست بدهد، اما با برتری ۴ بر ۲ مقابل بحرین در رده‌بندی بر سکوی سوم ایستاد. نتایج به دست آمده انتظارات را چنان از تیم‌ملی بالا برده بود که همه تصور می‌کردند ایران باید با پیروزی مقابل مکزیک و آنگولا و تساوی با پرتغال به دور بعد صعود کند و عدم دستیابی به این نتیجه باعث برکناری رئیس وقت تربیت بدنی کشور شد و برانکو با از دست دادن بزرگ‌ترین حامی خود تصمیم گرفت باوجود آنکه هنوز هشت ماه از قراردادش باقی مانده بود، دیگر به ایران برنگردد. حداقل تا ۹ سال بعد! ۱۷ فروردین ماه ۱۳۹۴ بود که نژادفلاح برای رهایی پرسپولیس بحران‌زده با عقد قراردادی ۱/۵ ساله و البته وعده حل مشکلات مالیاتی برانکو، مسیرش را در بازگشت مجدد به ایران باز کرد.

■■■

بسیاری برانکو را یک مربی محتاط و نامناسب برای پرسپولیس می‌دانستند و زمانی که روی پله‌های فرودگاه گفت برای قهرمان کردن پرسپولیس آمدم، در دل به او خندیدند، اما برانکو به راستی برای پایان دادن به خمیازه‌کشیدن‌ها در جریان بازی‌های پرسپولیس جایگزین درخشان شده بود. او که اواخر لیگ چهاردهم به عنوان چهلمین مربی تاریخ پرسپولیس، چهاردهمین مربی خارجی و پنجمین مربی کروات سکان هدایت سرخپوشان را به دست گرفت، در بدو ورود باتوجه به زمان اندک، نه شانس قهرمانی داشت و نه کسب سهمیه اما با دبل کردن مقابل استقلال در دربی و برتری در بازی پایانی هواداران تیمش را امیدوار کرد. برانکو که بعدها از او به عنوان معمار پرسپولیس یاد شد، در طول چهار سال و دو ماه حضورش در پرسپولیس یک نایب‌قهرمانی در لیگ برتر آن هم به دلیل تفاضل گل کمتر نسبت به استقلال خوزستان، سه قهرمانی در لیگ، یک قهرمانی در جام حذفی و سه قهرمانی در سوپرجام کسب کرد. او همچنین دو حضور متوالی در نیمه‌نهایی لیگ قهرمانان آسیا و یک حضور در فینال این رقابت‌ها را (برای نخستین بار) تجربه کرد و سال ۲۰۱۸ در عین بدشانسی با شکست مقابل کاشیمای ژاپن به نایب قهرمانی در رقابت‌های لیگ قهرمانان آسیا دست یافت و چنان آمار و نتایجی را رقم زد که جز علی‌پروین در سال‌های طلایی دهه ۶۰، اواخر دهه ۷۰ و اوایل دهه ۸۰ هیچ مربی‌ای موفق به تکرار و رقم زدن آن نشده بود، آن هم در شرایطی که بارها به دلیل بسته بودن پنجره نقل و انتقالات این تیم، ناچار به استفاده از بازیکنان جوان و بی‌تجربه شده بود.

برانکو در ۱۷۵ بازی روی نیمکت پرسپولیس نشست که حاصل آن ۹۸ برد، ۴۹ تساوی، ۲۸ باخت، ۲۴۹ گل زده و ۱۲۶ گل خورده بود. او موفق به کسب سه عنوان قهرمانی و یک نایب‌قهرمانی در لیگ، سه قهرمانی در سوپرجام(که در دو دوره اصلاً به میدان هم نرفت) و یک قهرمانی در جام حذفی شد. او همچنین در لیگ‌های هفدهم و هجدهم سه هفته زودتر به عنوان قهرمانی دست یافت و در فصل ۱۳۹۶-۱۳۹۵ با اختلاف‌ترین (امتیاز در جدول) قهرمانی تاریخ لیگ برتر فوتبال ایران را به‌دست آورد. در تاریخ باشگاه پرسپولیس این تیم با هدایت آلن راجرز، استانکو پوکله پوویچ و علی پروین موفق به دبل قهرمانی شده بود اما هیچ‌گاه هت‌تریک نکرده بود که نخستین بار با برانکو این موفقیت را با قهرمانی در لیگ‌های شانزدهم، هفدهم و هجدهم رقم زد. همچنین در تاریخ فوتبال حرفه‌ای ایران، هیچ تیمی موفق به دبل در کسب لیگ برتر و جام حذفی نشده بود اما پرسپولیس در دوران برانکو که از فروردین ۱۳۹۴ آغاز شد و تا خرداد ۱۳۹۸ ادامه داشت، به این افتخار نیز دست یافت.

نگاهی به عملکرد و تأثیر حضور مرد پرتغالی در تیم‌ملی ایران

اشک‌ها و لبخندها با «کی‌روش»

■ شیوا نوروزی

انتخاب سرمربی تیم‌ملی بزرگسالان، همواره یکی از چالش‌های همیشگی فوتبال ایران بوده و است. هر کسی مرد اول نیمکت شود قطعاً موافقان و مخالفانی دارد؛ درست همان شرایطی که کارلوس کی‌روش داشت. مرد ۷۲ ساله پرتغالی-موزامبیکی شناخته‌شده‌ترین مربی خارجی برای ایرانی‌ها محسوب می‌شود. از زمانی که کی‌روش هدایت تیم کشورمان را برعهده گرفت، اشک‌ها و لبخندهای زیادی را با او تجربه کردیم. درنهایت هم کارنامه‌ای قابل قبول از خود به جای گذاشت و رفت.

■ رکورددار مربیگری

آمدن مرد پرتغالی به ایران برای خودش داستان‌های زیادی داشت. کارلوس کی‌روش طی دو بازه زمانی هدایت تیم کشورمان را پذیرفت و شرایط هشت سال اول با آن سه ماه کذایی زمین تا آسمان فرق داشت. درواقع ناکامی در جام ملت‌های آسیا ۲۰۱۱ باعث شد مدیران وقت فدراسیون پای میز مذاکرات با کی‌روش بنشینند و این مربی از فروردین ۱۳۹۰ رسماً سرمربی ایران لقب گرفت. از آنجا که تا قبل از آمدن کی‌روش، تیم ما طی سال‌های ۲۰۰۷ تا ۲۰۱۱، هفت بار سرمربی عوض کرده بود (مظلومی، ابراهیم‌زاده، علی دایی، روته مولر، افشین قطبی و منصوریان)، قطعاً ماندن مرد پرتغالی تا جام‌جهانی ۲۰۱۴ و پس از آن تمدید قرارداد تا جام‌جهانی ۲۰۱۸ و جام ملت‌های ۲۰۱۹ موفقیتی بزرگ برای فوتبال ملی ما محسوب می‌شد. کی‌روش در بین تمام سرمربیان تیم‌ملی، بیشترین حضور را تجربه کرده و ۱۰۷ بازی سکاندار تیم ایران بوده است. ۶۴ برد، ۱۶ شکست و ۲۷ مساوی در زمان این مربی به دست آمد. بهترین نتیجه پیروزی ۸ بر یک مقابل گینه‌نو و بدترین نتیجه باخت ۶ بر ۲ مقابل انگلیس رقم خورد. پس از حضور هشت ساله کی‌روش از ایران رفت و درست وقتی به کشورمان برگشت که تیم‌ملی با عملکردی خوب و با هدایت اسکوچیچ به جام‌جهانی قطر صعود کرده بود، اما آقایان در اقدامی غیراخلاقی مربی کروات را برکنار و کی‌روش را با قراردادی سه ماهه به نیمکت بازگرداندند. نتایج ضعیف تیم‌ملی در جام‌جهانی ۲۰۲۲ حاصل همین تفکرات غیرحرفه‌ای و غیرمنصفانه بود.

■ مخالفان و موافقان زیاد

شیوه رفتاری، مدیریتی و برخورد او با رسانه‌ها جوری بود که هم تعداد موافقان کی‌روش زیاد بود و هم مخالفانش. او از وقتی همه کاره تیم کشورمان شد، سیستم تدافعی را در تیم‌ملی پیاده کرد تا جایی که بسته نگه داشتن دروازه و کلین‌شیت بر گلزنی ارجح بود. کی‌روش آنقدر روی این مسئله تأکید داشت که تیم‌ملی در زمان حضور او نگرانی بابت خط دفاع احساس نمی‌کرد، البته منتقدان سرمربی به این نوع تفکر او لقب «دفاع اتوبوسی» داده بودند و تساوی مقابل اسپانیا و پرتغال نیز با همین تاکتیک به دست آمد. بازگشت به صدر آسیا دستاوردی بود که تیم کی‌روش به آن رسید و چند سالی نیز این عنوان را حفظ کرد.

کارلوس کی‌روش از همان ابتدا نشان داد علاقه زیادی به دخالت در امور مدیریتی فدراسیون و کل فوتبال کشور دارد و متأسفانه نابسامانی مدیریتی فوتبال ایران این اجازه را به او داد. در مدت هشت سال کی‌روش بارها با مربیان باشگاهی و مربیان قدیمی دچار کشمکش لفظی شد و او حتی از حمله به وزرای ورزش و مدیران فدراسیون فوتبال نیز ابایی نداشت. علاوه‌بر این، دخالت در تصمیم‌های بزرگ، فراری بودن از بازی با تیم‌های شناخته شده آسیا و جهان، درخواست پاداش‌های ارزی و واکنش‌های تند به انتقادها علیه خودش، از جمله مسائلی بود که منتقدان کی‌روش آنها را جزو نقاط ضعف او قلمداد می‌کردند.

■ دیسیپلین خاص

نظم و انضباط برای سرمربی اهمیت خاصی داشت و او در عمل ثابت کرد اجازه پوشیدن پیراهن تیم‌ملی را به بازیکنی که ناز می‌کند، نمی‌دهد. خشکاندن بازیکن‌سالاری و رفتارهای غیرحرفه‌ای در تیم‌ملی یکی از اهداف کی‌روش بود و ریسک خط قرمز کشیدن روی نام‌های بازیکنان شناخته شده را به جان خرید. مهدی رحمتی، هادی عقیلی، فرهاد مجیدی و محرم نوید کیا مهم‌ترین بازیکنانی هستند که از طریق کی‌روش از تیم‌ملی کنار گذاشته شدند. جالب این است که تیم‌ملی هرگز خلأ این بازیکنان را احساس نکرد.

■ ورود نسل جدید و علاقه به دوتابعیتی‌ها

تغییر نسل هدف دیگری بود که کی‌روش به آن پایبند ماند و به جوان‌ها فرصت حضور در میدان داد. در شرایطی که همه منتظر رو کردن نسل جدید از سوی کی‌روش بودند، بازیکنانی چون سردار آزمون، مهدی طارمی، کریم انصاری‌فرد و علیرضا بیرانوند به ستاره‌های ثابت او در تیم‌ملی تبدیل شدند. در روزهایی که فوتبال ما لژیونرهای اندکی داشت، کی‌روش ترجیح داد بازیکنان دوتابعیتی را به ایران بیاورد. اشکان دژاگه، رضا قوچان‌نژاد، سامان قدوس، اسیتون بیت‌آشور و دنیل داوری از جمله آنها بودند. پایین بودن سطح کیفی برخی از آنها انتقادهای زیادی به همراه داشت، با این حال باید اذعان کرد حضور کی‌روش روی نیمکت ایران، تأثیر بسزایی بر ترانسفر شدن بازیکنان ایرانی به تیم‌های خارجی و افزایش لژیونرهای فوتبال کشورمان داشت.

■ نتایج به یادماندنی

دو صعود متوالی ایران به جام‌جهانی در زمان مرد پرتغالی میسر شد و همچنین کی‌روش هدایت تیم‌ملی را در دو جام ملت‌های ۲۰۱۵ و ۲۰۱۹ برعهده داشت. در این مدت ایران در بازی‌های مهمی به میدان رفت و نتایج خوب و ناکامی‌هایی زیادی را تجربه کرد. بازی معروف با کره‌جنوبی در اولسان هنوز در خاطرمان است؛ بازی‌ای که تک‌گل قوچان‌نژاد برد شیرین ایران و صعود به جام‌جهانی برزیل را رقم زد. باخت یک بر صفر به آرژانتین در جام‌جهانی ۲۰۱۴ با گل لیونل مسی از آن شکست‌هایی بود که مردم را بابت عملکرد خوب تیم‌ملی برای جشن و پایکوبی به خیابان‌ها کشاند! پیروزی یک بر صفر مقابل مراکش در جام‌جهانی روسیه، طلسم ۲۰ساله را شکست و ایران باز هم در این رویداد به یک پیروزی دست یافت. در همان روسیه بود که تیم کی‌روش پس از مهار پنالتی رونالدو از سوی بیرانوند به تساوی ۱-۱ با پرتغال رسید و به رغم کسب هفت امتیاز در جام‌جهانی ۲۰۱۸ نتوانست به دور حذفی صعود کند.

باخت در ضربات پنالتی مقابل عراق در جام ملت‌های ۲۰۱۵ و شکست ۳ بر صفر برابر ژاپن در جام ملت‌های ۲۰۱۹ هنوز هم برای‌مان قابل هضم نیست، اما شکست تحقیرآمیز ۶ بر ۲ برابر انگلیس در جام‌جهانی قطر تلخی شکست‌های آسیایی را شست و برد. سومین جام‌جهانی ایران با کی‌روش شکست یک بر صفر به امریکا را نیز در پی داشت تا همه بفهمند تغییر کادرفنی موفق چه تأثیری روی سقوط آزاد تیم ایران گذاشته است.

گزارش

سجاد مرسلی

سمنان پیشرو در طرح درختکاری با تولید ۵ میلیون نهال

براساس گزارش‌ها هم‌اکنون ۲۰۲ نهالستان دولتی منابع طبیعی در کل کشور تجهیز شده است و بر همین اساس، ۱۳۰ میلیون نهال در نهالستان‌های دولتی منابع طبیعی و ۱۲۰ میلیون نهال هم در بخش خصوصی تولید شده است. آنطور که آمارها نشان می‌دهد در سال گذشته ۲۳۷ میلیون نهال تولید شد که در معاونت باغبانی وزارت جهاد کشاورزی، تنها ۶۲ میلیون کاشته شده است. اجرای طرح کاشت یک میلیارد درخت که به عنوان طرحی اجتماعی و عام‌المنفعه معرفی شده است، می‌طلبد برای به نتیجه رسیدن آن همه اقشار جامعه در آن نقش‌آفرینی کنند. بر همین اساس سمنانی‌ها در اجرای این طرح پیشرو بوده و اقدامات شایسته‌ای داشته‌اند. آنطور که مدیرکل منابع طبیعی و آبخیزداری استان سمنان اعلام کرده در طرح مردمی تولید و کاشت یک میلیارد اصله نهال در چهار سال، سهم استان سمنان سالانه ۲ میلیون و ۵۰۰ هزار اصله نهال است که تاکنون بیش از ۵ میلیون نهال تولید شده که از این تعداد بیش از یک میلیون نهال فقط در شهرستان شاهرود تولید شده است.

■■■

سال گذشته در راستای طرح مردمی کاشت یک میلیارد درخت در کشور، ۲۰۰ میلیون نهال از سوی مردم، تشکل‌ها و نهادهای دولتی و غیر دولتی کاشته شد.

تفاوت آمارها در میزان تولید و تعداد کاشت نهال‌ها در طرح مردمی کاشت یک میلیارد درخت این است که نهال در نهالستان تولید می‌شود و باید به مدت دو یا سه سال جهت رشد در همانجا باقی بماند.

در همین راستا، مدیر کل دفتر بازرسی، ارزیابی عملکرد و پاسخگویی به شکایات سازمان منابع طبیعی و آبخیزداری کشور با اشاره به اهمیت طرح مردمی کاشت یک میلیارد درخت در کشور می‌گوید: «این طرح بسیار ارزشمند و لازم است، زیرا رهبر معظم انقلاب، ریاست محترم جمهور و وزیر جهاد کشاورزی نسبت به اجرای آن که به سرسبزی و فضای سبز کشور کمک می‌کند، تأکید دارند.»

سیدحسن میرعماد ادامه می‌دهد: «امروز خوشبختانه دغدغه مردم و تشکل‌های مردم نهاد نسبت به حفظ منابع طبیعی افزایش پیدا کرده و برای اینکه احساس مسئولیت نسبت به منابع طبیعی بالا برود، باید منافع مردم را با منافع منابع طبیعی گره بزنیم تا انگیزه‌های حفظ منابع طبیعی در بین آحاد جامعه افزایش پیدا کند.»

به گفته این مسئول، منابع طبیعی متعلق به همه نسل‌هاست، بنابراین باید همه برای حفاظت و صیانت از عرصه‌های ملی احساس مسئولیت کنیم.

■ **سمنان پیشرو در درختکاری**

بی‌شک اجرای طرح زراعت چوب، اجرای طرح مردمی یک میلیارد درخت با همراه‌کردن مردم و همیاران طبیعت علاوه بر اشتغالزایی می‌تواند نقش مؤثری در توسعه جنگل‌های دست‌کاشت داشته باشد.

مدیرکل منابع طبیعی و آبخیزداری استان سمنان در این باره می‌گوید: «در راستای تحقق طرح مردمی تولید و کاشت یک میلیارد اصله نهال در چهار سال، سهم استان سمنان سالانه ۲ میلیون و ۵۰۰ هزار اصله نهال است که تاکنون اقدامات خوبی در این راستا صورت گرفته و بیش از ۵ میلیون نهال تولید شده است.»

جعفر مرادی حقیقی ادامه می‌دهد: «در راستای اجرایی کردن طرح مردمی کاشت یک میلیارد درخت در مدت چهار سال، چهار نهالستان منابع طبیعی فعال در استان وجود دارد.»

وی با تأکید بر اینکه که حفاظت از عرصه‌های منابع طبیعی در حوزه خاک و آب، بیابان و جنگل به کمک گرفتن مشارکت از مردم نیز نیاز دارد، تصریح می‌کند: «برای کمک به بهبود منابع آبی باید امکانات ظرفیت‌های موجود به کار گرفته شود که کاشت گیاهان مناسب هر اقلیم که بتواند با شرایط خاص کم‌آبی، خشکی و شوری مقاومت کند یکی از این اقدامات استان سمنان به شمار می‌رود.»

سازمان منابع طبیعی و آبخیزداری کشور در ادامه طرح مردمی کاشت یک میلیارد درخت، پویش‌های مختلف درختکاری را با به کارگیری همه ظرفیت‌های سازمانی و مردمی در سراسر کشور فراهم کرده تا تک‌تک شهروندان با کاشت یک نهال سهمی در انقلاب درختکاری داشته باشند.

در همین راستا محمد جواد کولیوند، استاندار سمنان با بیان اینکه ترویج سنت حسنه درختکاری و درخت‌داری، کاشت نهال به یاد بزرگ مردان و پدران ایران اسلامی، افزایش پوشش گیاهی و توسعه فضای سبز با مشارکت سایر دستگاه‌ها از جمله شهرداری‌ها، دهیاری‌ها و تشکل‌های مردمی ایجاد عزم و جذب مشارکت ملی در حفاظت از عرصه‌های منابع طبیعی از اهداف مهم این پویش است، می‌گوید: «بی‌شک حفاظت از عرصه‌های منابع طبیعی به عنوان جهادی عظیم در راستای توسعه پایدار و توجه به نسل فعلی و آتی کشور با مشارکت همگانی و ملی به شمار می‌آید و منابع طبیعی در توسعه اقتصادی و اجتماعی جامعه نقش مهمی داشته و باید بیش از پیش مورد توجه همگان قرار گیرد.»

■ **تولید یک میلیون نهال در شاهرود**

سمنانی‌ها اقدامات خوبی در جهت کاشت نهال و اجرای طرح منطقه سبز در این استان داشته‌اند. رئیس اداره منابع طبیعی شاهرود با بیان اینکه در اجرای طرح کاشت یک میلیارد نهال از ابتدای امسال تاکنون بیش از یک میلیون نهال در شهرستان شاهرود تولید شده است، می‌گوید: «این نهال‌ها در نهالستان موسوم به چغولگیر شهرستان تولید شده است.»

محمدرضا کشاورزیان با بیان اینکه این نهال‌ها به تدریج بین جامعه هدف شامل نهادها و ارگان‌ها و مردم و تشکل‌ها و... توزیع می‌شود، ادامه می‌دهد: «ترویج درختکاری و ارتقای فضای سبز، هدف اصلی این طرح است. در هفته منابع طبیعی نهال‌های تولیدی نهالستان چغولگیر بین شهرداری‌های شهرستان تحویل و بخشی دیگر از نهال‌ها هم به مردم و تشکل‌های مردمی و متقاضیان داده شده است.»

کشاورزیان با بیان اینکه این نهال‌ها براساس زمین‌هایی که متقاضیان به ما معرفی و آب آن را هم تأمین می‌کنند، توزیع می‌شود، بیان می‌کند: «تا زمانی که منابع طبیعی از ثمره این نهال‌ها مطمئن نشود، نهالی را توزیع نمی‌کند. گونه‌هایی که با زیست‌بوم منطقه سازگاری داشته باشند و نیاز آبی کمتری دارند در نهالستان چغولگیر شاهرود تولید و توزیع شده است. همچنین از بین گونه‌های تولیدی می‌توان به سنجد اشاره کرد.»

رقابت قاریان ۲۶ کشور جهان در مسابقات بین‌المللی قرآن کریم مشهد

خراسان رضوی

۵۷ شرکت‌کننده از ۲۶ کشور جهان در مسابقات بین‌المللی قرآن کریم در مشهد با هم به رقابت خواهند پرداخت.

مدیرکل اوقاف و امور خیریه خراسان‌رضوی گفت: مرحله مقدماتی مسابقات بین‌المللی قرآن کریم با شرکت نزدیک به ۴۰۰ نخبه قرآنی از ۱۰۴ کشور جهان به صورت ضبط و داوری از ۲۵ دی‌ماه انجام شده و مرحله نهایی در جوار حرم رضوی با حضور ۵۷ نفر از ۲۶ کشور جهان برگزار خواهد شد. حجت‌الاسلام محمد احمدزاده افزود: رشته‌های مسابقاتی که در این دوره برگزار خواهد شد، در بخش آقایان شامل حفظ کل، قرائت تحقیق و قرائت ترتیل و برای خواهران دو رشته حفظ کل و قرائت تحقیق پیش‌بینی شده است، یعنی سه رشته برای برادران و دو رشته برای خواهران است. وی تصریح کرد: افتتاحیه این رویداد بزرگ قرآنی هفتم بهمن و اختتامیه در دوازدهم بهمن با حضور رئیس جمهور برگزار خواهد شد. این مسئول گفت: برگزاری مسابقات در نوبت صبح ویژه خواهران از ساعت ۸:۳۰ تا ۱۱:۳۰ و در نوبت عصر ویژه برادران از ساعت ۱۴:۳۰ تا ۲۰:۳۰ خواهد بود. فینال مسابقات برادران نیز یازدهم بهمن برگزار خواهد شد. مکان برگزاری مسابقات، تالار قدس حرم مطهر رضوی پیش‌بینی شده است.

احمدزاده گفت: نمایندگان شرکت‌کننده در این دوره از مسابقات به این شرح هستند: جمهوری اسلامی ایران و بنگلادش (پنج نماینده)، لبنان، ساحل عاج، اندونزی و عراق (چهار نماینده)، نیجریه، فیلیپین و مصر (سه نماینده)، افغانستان، یمن، پاکستان و قرقیزستان (دو نماینده)، غنا، سنگال، بحرین، تایلند، کنیا، لیبی، استرالیا، تونس، فنلاند، هند، تانزانیا، آلمان، تیمور و کانادا هر کدام یک نماینده در این مسابقات دارند. وی افزود: پیش‌بینی شده در بازه زمانی اجرای مسابقات، ۴۱ محفل انس با قرآن کریم در مساجد و بقاع متبرکه شاخص استان برگزار شود تا بتوان از فرصت حضور نخبگان قرآنی در استان خراسان رضوی که برای اولین بار میزبان مسابقات بین‌المللی قرآن کریم در این سطح است، بیشترین بهره را ببرد و شهر و استان‌مان معطر به عطر قرآن شود. مدیرکل اوقاف و امور خیریه خراسان رضوی ادامه داد: در مسابقات امسال، برای اولین بار، سه نفر از نخبگان قرآنی کشور مصر حضور خواهند داشت.

آغاز هشتمین جشنواره فرهنگی- هنری بسیج به میزبانی سمنان

سمنان

مراسم افتتاحیه هشتمین دوره جشنواره فرهنگی هنری بسیج «مدرسه عشق» به میزبانی سمنان برگزار شد.

معاون فرهنگی و هنری سازمان بسیج مستضعفین در آیین افتتاحیه جشنواره فرهنگی هنری بسیج مدرسه عشق به میزبانی سمنان گفت: از شاخصه‌های مهم جشنواره مدرسه عشق کشف استعدادهای فرهنگی هنری جوانان و نوجوانان و بروز خلاقیت‌ها، کشف استعدادها و مشارکت مردم از نقاط مختلف کشور است. سردار علی مقواساز، همچنین به نقش‌آفرینی ۱۰۰ هزار جوانان در ۱۱ عرصه فرهنگی از جمله سرود، تئاتر، پویا نمایی و تبلیغی و ترویجی اشاره کرد و ادامه داد: بسیج در حوزه‌های استعدادیابی، شبکه‌سازی و توانمندسازی جوانان فعالیت می‌کند. وی در خصوص برنامه‌ریزی برای برنامه‌های دهه فجر افزود: این برنامه‌ها با هدف افزایش رویکرد امیدافرینی و نشاط اجتماعی در قالب برنامه‌های فرهنگی و تبلیغی اجرا می‌شود. حجت‌الاسلام والمسلمین مرتضی مطیعی، نماینده ولی‌فقیه در استان سمنان در این آیین با بیان اینکه این جشنواره‌ها فرصت مناسبی برای جهاد تبیین و پرورش استعدادهای هنری در سنین مختلف است. افزود: از ظرفیت‌های این جشنواره‌ها در ابعاد مختلف به ویژه حفظ دستاوردهای انقلاب اسلامی و روایتگری آنها استفاده شود.

معاون فرهنگی هنری سپاه سمنان هم در این آیین با اشاره به اینکه جشنواره مدرسه عشق با هدف کشف استعدادهای فرهنگی هنری برگزار می‌شود، گفت: این جشنواره با دو محوریت هنر روایت در قالب ادبی، دیداری (فیلم کوتاه، مستند، فیلمنامه، کتاب) و شنیداری (سرود، موسیقی، پادکست) با موضوعات تحقق بیانیه گام دوم انقلاب اسلامی، بصیرت چراغ راه جامعه، فرهنگ ایثار و شهادت، جهاد و مقاومت، وحدت ملی، نشاط اجتماعی و دستاوردهای علمی، فرهنگی و جهادی انقلاب اسلامی و محوریت دوم؛ روایت میدان در قالب روایت ایده‌ها و اقدامات مبتکرانه در محله‌ها، مساجد، پایگاه با موضوعات ترویج و تبلیغ فرهنگ ایثار و شهادت، گفتمان انقلاب اسلامی، امیدآفرینی، نقش‌آفرینی مؤثر مسائل فرهنگی اجتماعی جامعه برگزار می‌شود. احمد حسین‌پور با بیان اینکه مهلت ارسال آثار به این جشنواره تا ۳۰ اسفندماه است، افزود: علاقه‌مندان با مراجعه به درگاه مدرسه عشق می‌توانند آثار خود را ارسال کنند.

اجرای طرح خیرین آموزشی در البرز

البرز

طرح خیرین آموزشی‌وتدریس رایگان در هشت مدرسه البرز اجرا می‌شود.

معاون آموزش متوسطه اداره کل آموزش و پرورش استان البرز از اجرای طرح خیرین آموزشی و تدریس رایگان در هشت مدرسه مورد هدف این طرح خبر داد و افزود: این طرح به مدت سه سال است که در دوره دوم متوسطه استان البرز در حال اجراست. لیلا الماسی افزود: در این طرح، دبیران علاقه‌مند به امر آموزش در مدارس هدف بدون دریافت هزینه به تدریس نکات مهم و کلیدی پرداخته و موجب ارتقای آموزش این دانش‌آموزان می‌شوند. وی با تأکید بر اهمیت توسعه عدالت آموزشی ادامه داد: یکی از راه‌های توسعه عدالت آموزشی توجه به مدارس دولتی کمتر برخوردار است که با همت خیرین آموزشی استان در هشت مدرسه هدف برگزار شده است. این مسئول گفت: بررسی وضعیت نمرات نهایی دانش‌آموزان و نیز رصد میزان قبولی در آموزش عالی مبین موفقیت این طرح بوده و ثمره قبولی بیش از ۴۵۰ دانش‌آموز در کنکور و رشد یک تا چهار نمره‌ای در میانگین نمرات نهایی این مدارس را در پی داشته است.

خط لوله انتقال پساب اراک تکمیل می‌شود

مرکزی

خط لوله انتقال پساب شهرستان اراک در استان مرکزی به طول هزار و ۳۷۰ تا پایان سال تکمیل می‌شود.

شهردار اراک با بیان اینکه خط لوله انتقال پساب در دو هفته گذشته ۲۷۰ متر پیشرفت داشته است، اعلام کرد: تا پایان سال هزار و ۱۰۰ متر مسافت باقیمانده را تکمیل و به بهره‌برداری می‌رسانیم. علیرضا افزود: پروژه ۸۰۰ هکتاری دره گردو در سال آینده با سرعت و قدرت بیشتری انجام خواهد شد. وی با بیان اینکه احداث تقاطع‌های غیرهمسطح، تکمیل ناوگان حمل‌ونقل عمومی در سطح شهر و تکمیل دیوار ساحلی از دیگر برنامه‌های شهرداری اراک در سال آینده است، گفت: تمامی تأسیسات تقاطع غیرهمسطح که شامل شبکه برق و فیبر نوری می‌شد جابه‌جا و یک قطعه کوچک از شبکه گاز و آب باقیمانده است. محمودی با بیان اینکه ۱۰۰ هزار میلیارد ریال اعتبار در قالب بودجه سال آینده برای شهرداری این شهر در نظر گرفته شد، افزود: ۴۶ درصد از درآمدهای بودجه از محل درآمدهای عمومی شهرداری شامل مالیات بر ارزش‌افزوده و توسعه شهر و بهای خدمات تأمین می‌شود.

هرمزگان

بازگشت به مدار تولید واحد بخار نیروگاه بندرعباس

واحد بخار نیروگاه بندرعباس استان هرمزگان در کمتر از یک ساعت به مدار تولید بازگشت.

معاون بهره‌برداری نیروگاه بندرعباس گفت: واحد شماره ۲ بخار این نیروگاه که به دلیل خروج پمپ آب‌خنک‌کن شماره یک، دچار وقفه در تولید انرژی شده بود با تلاش کارشناسان و متخصصان این معاونت در مدت ۳۵ دقیقه به مدار تولید بازگشت و موجب پایداری تولید در پیک مصرف زمستان شد. مهدی مرادی افزود: در صورت خروج این واحد از مدار تولید، معادل ۲۰۰ مگاوات انرژی از شبکه کسر می‌شد که این میزان انرژی، به خاموشی گسترده در شبکه سراسری برق منجر می‌شد. وی ادامه داد: نیروگاه بندرعباس با شش واحد تولیدی و با مجموع ظرفیت هزار و ۳۲۰ مگاوات‌ساعت یکی از نیروگاه‌های جنوب‌شرق کشور است که نقش مهمی در تولید پایدار انرژی برق و پشتیبانی از شبکه سراسری دارد و علاوه بر آن بخشی از قطعات مورد نیاز را با تکیه بر تخصص کارکنان خود طراحی و بازسازی می‌کند.

زنجان

انجام سیستم پایش آنلاین در یک واحد صنعتی ابهر

در راستای پایش آلودگی، یازدهمین سیستم پایش آنلاین در یک واحد صنعتی شهرستان ابهر زنجان افتتاح شد.

مدیرکل حفاظت محیط‌زیست زنجان در مراسم بهره‌برداری از سیستم پایش آنلاین آلایندگی در یکی از بزرگ‌ترین واحدهای صنعتی در شهرستان ابهر گفت: واحدهای بزرگ صنعتی ملزم به نصب سیستم آنلاین پایش وضعیت آلودگی هوا هستند و در استان ۱۱ واحد مجهز به این سیستم بوده و پیگیر نصب برای واحدهای دیگر نیز هستیم. سیدرضا موسوی‌مشکینی با اشاره به اینکه با نصب این سامانه به‌صورت آنلاین و شبانه‌روزی وضعیت خروجی آلاینده‌های هوا در واحد صنعتی قابل رصد و پایش است، افزود: حضور کارشناسان برای رصد وضعیت خروجی واحدهای صنعتی انجام می‌شود، ولی با نصب چنین سامانه‌هایی قطعاً بهبود شرایط را بیشتر مشاهده خواهیم کرد. وی ادامه داد: برای نصب این سیستم در این واحد صنعتی حدود ۵۵ میلیارد ریال هزینه شده که این امر نشان از تعهد مسئولان این واحد صنعتی به مسائل زیست‌محیطی است.

قم

برگزاری شادواره بزرگ شهروندی با عنوان «شادزی» در قم

نخستین شادواره بزرگ شهروندی با عنوان «شادزی» در قم برگزار می‌شود.

معاون محیط‌زیست و خدمات شهری شهرداری قم از برگزاری نخستین شادواره شهروندی با عنوان «شادزی» خبر داد و گفت: این رویداد با هدف ارتقای فرهنگ شهروندی، جلب مشارکت شهروندان و ایجاد شور و نشاط اجتماعی از ۱۲ تا ۲۲ بهمن برگزار می‌شود. مهدی اصفهانیان مقدم با بیان اینکه این رویداد با تأکید بر ارتقای فرهنگ شهروندی و ایجاد شور و نشاط اجتماعی در ایام دهه فجر و همزمان با جشن‌های نیمه‌شعبان، فرصتی برای مشارکت فعال شهروندان در مسائل شهری فراهم می‌کند، افزود: هدف ما این است علاوه بر ایجاد نشاط اجتماعی، دستاوردهای فرهنگی ملموسی برای شهروندان داشته باشیم. وی ادامه داد: شادواره شادزی علاوه بر تقویت فرهنگ شهروندی به موضوعات مختلفی از جمله مدیریت پسماند، فضای سبز، ایمنی و مدیریت بحران نیز خواهد پرداخت و برگزاری این رویداد نیازمند همکاری تمام سازمان‌های تابعه شهرداری و مشارکت فعال مردم است.

افتتاح ۱۰۹ طرح عمرانی در زهک سیستان و بلوچستان

سیستان و بلوچستان

۱۰۹ طرح عمرانی به مناسبت گرامیداشت دهه فجر در شهرستان زهک استان سیستان‌وبلوچستان افتتاح و مورد بهره‌برداری قرار می‌گیرد.

فرماندار زهک گفت: با تلاش مدیران دستگاه‌های اجرایی در ابعاد مختلف شاهد جهش و رشد قابل توجه شاخص‌های توسعه در این شهرستان هستیم و در دهه فجر سال جاری بخش عمده‌ای از این طرح‌ها مورد بهره‌برداری قرار خواهند گرفت.

حسن دهمرده، با اشاره به افتتاح و به بهره‌برداری رسیدن ۱۰۹ طرح در شهرستان زهک افزود: این طرح‌ها در بخش‌های عمرانی، اشتغال و کارآفرینی، مسکن، راه، توسعه روستایی، بهداشت و درمان، شیلات، کشاورزی و دامپروری، خدماتی و آموزشی با اعتباری بیش از ۴ هزار میلیارد ریال همزمان با ایام‌الله دهه مبارک فجر افتتاح و مورد بهره‌برداری قرار می‌گیرند. وی همچنین از اجرای ۵۴ برنامه در ایام‌الله دهه مبارک فجر در این شهرستان خبر داد و از مدیران ادارات خواست با جهت‌دهی مراسمات گرامیداشت دهه فجر با نگاه و رویکرد مردم‌محوری، ضمن بیان خدمات و دستاوردهای ارزشمند نظام و انقلاب نسبت به آگاهسازی نسل سوم و چهارم انقلاب با راه‌اندازی پویش‌های مختلف اقدام کنند.

اردوی جهادی گروه «راه آسمان» در کرج برگزار شد

البرز

در راستای درمان خانواده‌های کم‌برخوردار تاکنون ۵۵ اردوی جهادی از سوی گروه «راه آسمان» کرج برگزار شد.

رئیس بسیج سازندگی استان البرز گفت: با برگزاری ۵۵ اردوی جهادی پزشکی موفق به‌معاینه و درمان رایگان ۷۷ هزار نفر در مناطق مختلف کشور شده است. سرهنگ پاسدار محمد فلاحتکار افزود: گروه جهادی راه‌آسمان که فعالیتش را از سال ۹۸ و همزمان با اپیدمی کرونا آغاز کرده در همان بدو فعالیت در ردیف تولیدکنندگان ماسک و گان کشور قرار گرفت. فعالیت‌های این گروه با مدیریت دکتر محمد شجاعی تنها محدود به خدمات جهادی پزشکی نیست و از سیل پلدختر تا سیل سیستان و ارائه انواع خدمات اجتماعی و معیشتی را شامل می‌شود. وی در تشریح فعالیت این گروه اعلام کرد: با اهتمام جهادگران گروه راه آسمان در هر اردو علاوه بر ارائه خدمات متنوع پزشکی رایگان به طور میانگین ۷۰۰ تا هزار و ۶۰۰ نفر درمان شده و تا ۶۰ میلیون تومان داروی رایگان در هر اردو در اختیار بیماران قرار گرفته است. این مسئول همچنین با اشاره به فعالیت‌های اجتماعی این گروه افزود: گروه ما جمعی از متخصص متشکل از مشاوران و روانشناسان جهادی را گردآوری کرده و در زمینه پیشگیری از طلاق و ارائه خدمات مشاوره تخصصی و آموزش مشاوران و نیروهای متخصص با قرارگاه تحول اجتماعی استان البرز در قالب طرح سفیر خانواده همکاری می‌کند. فلاحتگر با بیان اینکه گروه جهادی راه آسمان به عنوان یکی از گروه‌های مرجع در پیشگیری از طلاق و آسیب‌های اجتماعی در وزارت کشور مطرح است، تصریح کرد: گروه ما تاکنون موفق به همکاری در آموزش بیش از ۸۰۰ مشاور تخصصی پیشگیری از طلاق در استان‌های مختلف کشور شده است. وی با اشاره به سایر اقدامات این سازمان طی یک‌سال اخیر در استان البرز افزود: به طور کلی هزار و ۸۱۰ پروژه عمرانی انجام شده است. علاوه بر این بیش از ۳ میلیون و ۴۰۰ هزار پرس غذا، ۹۵ هزار بسته معیشتی و بیش از ۳۸ هزار دست پوشاک در مناطق محروم و میان دانش‌آموزان کمتر برخوردار توزیع شده است.

نوبت اول

فراخوان مناقصه عمومی (دو مرحله‌ای همزمان با ارزیابی کیفی یکپارچه) شماره ۱۴۰۳/۷۲

وزارت نیرو
شرکت سهامی برق منطقه‌ای کرمان

شرکت سهامی برق منطقه‌ای کرمان (به عنوان دستگاه مناقصه گزار) در نظر دارد **خرید ۵۱ دستگاه تابلو فشار متوسط ۲۰ کیلوولت با کلید کشویی نوع خلاء به شماره ثبت ۲۰۰۳۰۰۱۴۰۶۰۰۰۰۶۳** را از طریق سامانه تدارکات الکترونیکی دولت برگزار نماید. کلیه مراحل برگزاری مناقصه از دریافت اسناد تا ارائه پیشنهاد مناقصه گران و بازگشایی پاکتها از طریق درگاه سامانه تدارکات الکترونیکی دولت (ستاد) به آدرس www.setadiran.ir انجام خواهد شد و لازم است مناقصه گران در صورت عدم عضویت قبلی، مراحل ثبت نام در سایت مذکور و دریافت گواهی امضای الکترونیکی را جهت شرکت در مناقصه محقق سازند.

- **تاریخ انتشار اسناد مناقصه در سامانه:** ساعت ۱۲ روز شنبه مورخ ۱۴۰۳/۱۱/۰۶
- **آخرین مهلت دریافت مدارک اسناد مناقصه از سامانه:** ساعت ۱۹ روز شنبه مورخ ۱۴۰۳/۱۱/۱۳
- **آخرین مهلت بارگذاری اسناد مناقصه و پاکتهای پیشنهادی:** تا ساعت ۱۱ روز یک شنبه مورخ ۱۴۰۳/۱۱/۲۸
- **مهلت ارسال اصل پاکت الف:** تا ساعت ۱۱ روز یک شنبه مورخ ۱۴۰۳/۱۱/۲۸
- **زمان و محل بازگشایی پاکات مناقصه:** ساعت: ۱۱:۳۰ روز یک شنبه مورخ ۱۴۰۳/۱۱/۲۸
  ساختمان شماره یک - طبقه اول - سالن کنفرانس شرکت سهامی برق منطقه‌ای کرمان.
- **محل تحویل پاکت الف:** کرمان - بلوار شهید عباسپور - اداره دبیرخانه شرکت سهامی برق منطقه‌ای کرمان کد پستی: ۷۶۱۴۶۵۳۱۴۳
- **تذکر مهم:** تحویل نسخه اصل پاکت الف به صورت لاک و مهر شده به آدرس فوق الذکر الزامی می باشد.
- **مبلغ و نوع تضمین شرکت در فرآیند ارجاع کار:** مبلغ ۲۰,۸۱۵,۸۸۴,۷۵۰ ریال به صورت یک یا ترکیبی از ضمانتنامه های مندرج درذیل:
  - رسید واریز وجه به شماره شبا IR۸۱۰۱۰۰۰۰۴۱۰۱۱۲۱۶۳۸۱۶۲۰۲۸ و شناسه واریزی ۳۶۳۱۲۱۶۵۹۲۲۴۵۰۰۸۱۰۵۰۰۰۰۰۰۰۰۰۰ بانک مرکزی.
  - ضمانتنامه بانکی و یا ضمانتنامه های صادره از سوی موسسات اعتباری غیر بانکی که دارای مجوز فعالیت از سوی بانک مرکزی هستند.
  - سایر ضمانتنامه های مقرر در بندهای (پ)،(ج)،(چ)،(ح)،(خ) ماده ۴ آیین نامه تضمین معاملات دولتی به شماره ۱۲۳۴۰۲/ت۵۰۶۵۹هـ مورخ ۹۴/۹/۲۲ و اصلاحیه های بعدی آن.
  - به پیشنهادهایی که فاقد سپرده یا امضاء، مشروط، مخدوش، سپرده های کمتر از میزان مقرر، چک شخصی و نظایر آن و پیشنهادهائی که پس از انقضاء مدت مقرر در آگهی واصل شود، مطلقاً ترتیب اثر داده نخواهد شد.
- سایر اطلاعات و جزئیات مربوطه در اسناد مناقصه مندرج است.
- ضمناً آگهی در سایت اینترنتی به آدرسهای www.krec.co.ir، http://iets.mporg.ir و WWW.Tavanir.org.ir در دسترس می باشد.

روابط عمومی شرکت سهامی برق منطقه‌ای کرمان

شناسه آگهی: ۱۸۶۸۵۱۶

خبر

افزایش انتقال توان شبکه برق ناحیه شمال‌شرق خوزستان

خوزستان

عملیات تعویض هادی خط ۱۳۲ کیلوولت شوشتر ۴۰۰ - دیمچه با هادی پرظرفیت انجام شد.

مدیرعامل شرکت برق منطقه‌ای خوزستان بیان کرد: عملیات تعویض هادی خط ۱۳۲ کیلوولت شوشتر ۴۰۰ - دیمچه با هادی پرظرفیت شامل تأمین تجهیزات، نصب و سیم‌کشی به طول ۱۶/۵ کیلومتر به پایان رسید و برق‌دار شد. علی اسدی با بیان اینکه ارزش سرمایه‌گذاری این پروژه بالغ بر ۶۰۰ میلیارد ریال است، تصریح کرد: این اقدام باعث قابلیت اطمینان و افزایش انتقال توان شبکه برق ناحیه شمال‌شرق خوزستان خواهد شد. به گفته وی، افزایش امکان مانور در شبکه فوق توزیع منطقه، پایداری و تأمین برق مشترکین خانگی و صنعتی خواهد شد. مدیرعامل شرکت برق منطقه‌ای خوزستان با اشاره به اینکه ساخت قطعه خط دومداره ۱۳۲ کیلوولت پارسوماش - میان‌آب، شامل تأمین تجهیزات، عملیات ساختمانی، نصب برج و سیم‌کشی به طول ۴۶ کیلومتر مدار به پایان رسید و برق‌دار شد، افزود: با این اقدام شبکه برق ناحیه شمال‌شرق استان از پایداری بیشتری برخوردار شده است. اسدی ادامه داد: با توجه به اینکه این شرکت مسئولیت تأمین و انتقال برق در دو استان خوزستان و کهگیلویه و بویراحمد را بر عهده دارد، بنابراین تأمین برق این مناطق از اهمیت دوچندانی برخوردار است.

گذری بر استان‌ها

■ **کردستان:** مدیرکل بهزیستی کردستان گفت: ۴۰۰ مددکار اجتماعی در بخش‌های دولتی و غیردولتی بهزیستی استان فعالیت دارند. حسین رسولی، با اشاره به جایگاه مددکاری تصریح کرد: مددکاران اجتماعی پناه امن کسانی هستند که نیازمند وجود آنها بوده و با مشاوره به بازگشت مددجو به مسیر سلامت کمک می‌کند.

■ **کهگیلویه و بویراحمد:** استاندار کهگیلویه و بویراحمد گفت: ۱۳۴ مدرسه سنگی این استان باید تخریب و تا پایان شهریور سال آینده نوسازی، احداث و بهره‌برداری شوند. یدالله رحمانی افزود: از این تعداد، ۲۸ مدرسه از سوی نوسازی مدارس و ۱۰۶ مدرسه متناسب با موقعیت بین شهرستان‌ها تقسیم شود و مسئولیت پیگیری و گزارش‌دهی درخصوص این تعداد مدارس با فرمانداران شهرستان‌هاست.

■ **گلستان:** رئیس اداره بهداشت، درمان و امور بیمه کمیته امداد استان گلستان گفت: ۶۸ مددجوی تحت حمایت این نهاد در ۹ ماهه سال جاری مشمول دریافت بازنشستگی تأمین اجتماعی شدند. علیرضا نوری افزود: در ۹ ماهه سال ۱۴۰۳ حق بیمه تأمین اجتماعی هزار و ۹۰۱ مددجوی تحت حمایت این نهاد با تخصیص اعتبار ۱۵ میلیارد و ۲۰۰ میلیون تومان برای بهره‌مندی از مزایای بیمه بازنشستگی، فوت و از کار افتادگی پرداخت شد.

■ **گیلان:** شهردار رشت با اشاره به اینکه طرح میثاق با هدف ساخت چندین طرح ترافیکی از جمله پنج تقاطع غیرهمسطح در میدان نیروی دریایی، میدان امام‌حسین، شهید باهنر، شهید حمیدیان و رودباری رشت از آذر ۱۴۰۲ آغاز شد، گفت: دو تقاطع غیرهمسطح شهید حق‌بین حمیدیان و شهید باهنر دهه فجر امسال به بهره‌برداری می‌رسد. رحیم شوقی با بیان اینکه قرار بود این دو تقاطع غیرهمسطح ۱۸ ماهه به بهره‌برداری برسد، افزود: کار ساخت این دو پل شش ماه زودتر، یعنی ۱۲ ماهه به پایان رسید.

■ **ایلام:** در جریان برگزاری رویداد هفته علم مشترک جمهوری اسلامی ایران و کشور عراق، هشت تفاهمنامه همکاری را در بخش‌های مختلف آموزشی، پژوهشی و فناوری با رؤسای دانشگاه‌های میسان، دیالی، ذی قار، کوفه، کربلا، القاسم الخضراء، الشطره، المثنی امضا کرد. طاهر علی‌محمدی، رئیس دانشگاه ایلام هدف از امضای تفاهمنامه با دانشگاه‌های عراق را بهره‌وری اعضا هیئت علمی و دانشجویان دانشگاه از ظرفیت‌های این تفاهمنامه‌ها دانست و ابراز امیدواری کرد طرفین بتوانند مفاد این تفاهمنامه‌ها را به مرحله اجرا برسانند.

■ **آذربایجان شرقی:** علیرضا نوین، رئیس مجمع نمایندگان آذربایجان‌شرقی گفت: تلاش می‌شود تا خط ریلی ایران به اروپا از طریق چشمه ثریا وصل شده و در طول چهار سال، این پروژه انجام شود تا از بن‌بست فعلی خارج و از مزایای ترانزیتی آن بهره‌مند شویم.

■ **لرستان:** مدیرکل راه و شهرسازی لرستان در حاشیه بازدید از پروژه آماده‌سازی اراضی محله قاضی‌آباد گفت: این اداره کل به منظور حل برخی کاستی‌ها و در راستای توانمندسازی هر چه بیشتر این محله و افزایش سرانه‌های عمومی از قبیل ورزشی، فضای سبز، تجهیزات شهری، گردشگری، ایجاد اورژانس اقدام به الحاق ۱۶ هکتار زمین به محدوده شهر خرم‌آباد در این نقطه کرده که تماماً این الحاق جدید جهت اجرای کاربری‌های عمومی فوق‌الذکر اختصاص یافته است. بهزاد شاکرمی افزود: الحاق این اراضی پس از طراحی از سوی شرکت‌های مهندسان و مشاوران ذی‌صلاح، در شورای برنامه‌ریزی استان و کمیسیون ماده ۵ و در مرحله آخر از سوی شورای عالی شهرسازی و معماری به تصویب رسیده است.

۲۰ ضربه بزرگ طوفان الاقصی به اسرائیل

۱ حملات موشکی گسترده به اسرائیل

حماس با استفاده از موشک‌های پیشرفته، تعداد زیادی از شهرهای اسرائیل را هدف قرار داد.

۲ غافلگیری استراتژیک

عملیات «طوفان الاقصی» با غافلگیری کامل آغاز شد، که اسرائیل را ناتوان از پاسخگویی در لحظات اولیه کرد.

۳ نابودی زیرساخت‌های دفاعی اسرائیل

حماس به بسیاری از سامانه‌های دفاع موشکی و راداری اسرائیل آسیب جدی وارد کرد.

۴ بحران در امنیت داخلی اسرائیل

حملات موشکی و عملیات‌های زمینی باعث اختلال در امنیت داخلی اسرائیل و ایجاد ترس در میان شهروندان شد.

۵ فشار به گنبد آهنین

سامانه دفاعی گنبد آهنین اسرائیل قادر به رهگیری تمامی موشک‌های حماس نبود، که باعث تلفات بیشتری شد.

۶ حملات به پایگاه‌های نظامی اسرائیل

حماس توانست برخی پایگاه‌های نظامی اسرائیل را در غزه و مناطق مرزی هدف قرار دهد.

۷ خسارت‌های سنگین به ارتش اسرائیل

حماس با عملیات‌های ویژه و تله‌های انفجاری، به نیروهای اسرائیلی خسارت وارد کرد.

۸ ایجاد تلفات زیاد در مناطق شهری اسرائیل

حملات موشکی به مناطق مسکونی و شهری اسرائیل موجب کشته و زخمی شدن تعداد زیادی از غیرنظامیان شد.

۹ درگیری در جبهه‌های متعدد

با حملات همزمان در جبهه‌های مختلف (غزه، کرانه باختری و قدس)، اسرائیل تحت فشار چندگانه قرار گرفت.

۱۰ بحران انرژی در اسرائیل

حملات به تاسیسات انرژی اسرائیل، از جمله نیروگاه‌ها، باعث ایجاد بحران در تأمین برق و سوخت شد.

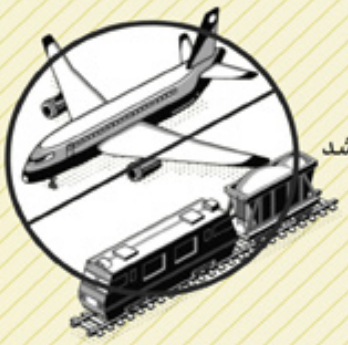

۱۱ اختلال در حمل‌ونقل و فرودگاه‌ها

حملات به زیرساخت‌های حمل‌ونقل و فرودگاه‌های اسرائیل موجب اختلال در روند جابجایی و حمل و نقل شد

۱۲ از دست دادن برتری هوایی

در برخی مناطق، اسرائیل قادر به تسلط کامل بر فضای هوایی نبود و حماس از این ضعف استفاده کرد.

۱۳ کاهش اعتماد به ارتش اسرائیل

عملکرد ضعیف ارتش اسرائیل در برابر حماس موجب کاهش اعتماد عمومی به توان نظامی اسرائیل شد.

۱۴ کشته شدن فرماندهان ارشد ارتش اسرائیل

حماس توانست برخی از فرماندهان ارشد ارتش اسرائیل را هدف قرار دهد و این به معنای ضربه به فرماندهی نظامی اسرائیل بود.

۱۵ به خطر افتادن پروژه‌های اقتصادی

آسیب به زیرساخت‌های اقتصادی اسرائیل موجب توقف بسیاری از پروژه‌های کلیدی و کاهش تولیدات صنعتی شد.

۱۶ مقابله با حملات سایبری حماس

حماس به عنوان بخشی از عملیات، حملات سایبری به زیرساخت‌های اطلاعاتی و امنیتی اسرائیل انجام داد.

۱۷ فشارهای جهانی و دیپلماتیک

تلاش‌های دیپلماتیک حماس در سطح جهانی باعث شد تا اسرائیل تحت فشارهای بین‌المللی قرار گیرد.

۱۸ از دست دادن اعتبار سیاسی در داخل اسرائیل

حوادث جنگی و تلفات زیاد در داخل اسرائیل، موجب کاهش اعتبار و محبوبیت دولت اسرائیل شد.

۱۹ بی‌نتیجه بودن تلاش‌های اسرائیل برای نابودی حماس

برخلاف ادعای اولیه اسرائیل مبنی بر نابودی حماس، این گروه به مقاومت خود ادامه داد و ضربات سختی به اسرائیل وارد کرد.

۲۰ افشای ضعف‌های امنیتی اسرائیل

این جنگ ضعف‌های امنیتی و اطلاعاتی اسرائیل را بیشتر نمایان کرد و اعتماد به سیستم‌های امنیتی آن را کاهش داد.

نگاه

فساد تا بالاترین سطوح فوتبال

بهزاد داداش‌زاده
کارشناس فوتبال

سال‌هاست که فساد در فوتبال ایران ریشه دوانده و زد و بندهای برخی مدیران و دلالان مانع از برچیده شدن بساط آن شده است. بارها چه در زمان کفاشیان و چه تاج گفتم که فساد در زیرمجموعه‌های شما و کمیته‌ها بی‌داد می‌کند، اما گوش شنوایی وجود نداشت و این نشان می‌دهد که فساد تا بالاترین سطوح فدراسیون فوتبال رخنه کرده که اگر غیر از این بود، در پرونده فساد مس‌رفسنجان تعدادی از مدیران ارشد فدراسیون و سازمان لیگ به همراه دلال‌ها به دادگاه احضار و روانه زندان نمی‌شدند. وقتی حتی تاج هم برای پاره‌ای توضیحات به دادگاه احضار می‌شود، چه معنایی دارد جز رخته کردن فساد تا بالاترین سطح فوتبال.

گویا کسی نمی‌تواند جلوی فساد و دلالی را که به فوتبال ایران رخته کرده، بگیرد. هرچند که در پرونده فساد مس‌رفسنجان تعداد زیادی از مدیران فدراسیون و رسانه به دادگاه احضار شدند و قاضی هم تا اینجای پرونده مردانگی کرده، اما احساس می‌شود قرار صدور حکم آنقدر به درازا کشیده شود که قاضی و دادستان عوض شوند و پرونده با احکامی جزئی بسته شود! چه معنایی دارد که امتیاز در تیم‌های پایه از لیگ سه هم گران‌تر باشد؟ این اگر نشان از فساد ندارد، پس نشان‌دهنده چیست؟ چرا در برخی استان‌ها مالکینی که با ۵۰۰ میلیون یا یک میلیارد امتیاز تیمی را می‌خرند، علناً می‌گویند اگر کسی مدیرعاملی را می‌خواهد یا باید اسپانسر بیاورد یا شرایط حضور مربی ۲ میلیاردی را مهیا کند. چرا فدراسیون فوتبال به‌جای برخورد با این مالکان آنها را تشویق می‌کند؟ فکر می‌کنید چرا یکسری مربیان از لیگ ۲ یا یک به لیگ برتر نمی‌روند، چون اهل زد و بند با مدیران هستند. در گذشته اینطور نبود، اما با خانه‌نشین شدن افراد شایسته و بالیاقت، بی‌کفایت‌ها و رانت‌خوارها مربی و مدیرعامل می‌شوند. باید حساب‌های بانکی کسانی را که در گذشته چیزی نداشتند و الان به همه جا رسیدند، چک کنند.

فوتبال اروپا

دنیا حیدری

شب سخت مدعیان اروپایی در لیگ قهرمانان

جنگ بقای رئال، پی‌اس‌جی و سیتیزن‌ها

پرونده شب هفتم مرحله گروهی لیگ قهرمانان اروپا در حالی امشب با برگزاری ۹ بازی دیگر بسته می‌شود که صدرنشین لالیگا برای حضور در رده بیستم جدول چاره‌ای جز برتری مقابل سالزبورگ ندارد.

در دومین روز از رقابت‌های این هفته، آث‌میلان با سرمربی جدید خود از خیرونا پذیرایی می‌کند، آرسنال میزبان دینامواگرب است، فاینورد در مصافی خانگی برابر بایرن‌مونیخ به میدان می‌رود و اینتر میهمان اسپارتا پراگ است. بی‌تردید اما مهم‌ترین بازی دومین روز هفته هفتم در سانتیاگوبرنابئو برگزار می‌شود، جایی که رئال‌مادرید از سالزبورگ پذیرایی می‌کند. تیمی که یک مرتبه در مصافی دوستانه (۱۶ مرداد ۹۸) برابر کهکشانی‌ها به میدان رفته و با قبول شکست یک بر صفر زمین بازی را ترک کرده است. این‌بار اما رویارویی دو تیم در خلال هفته هفتم مرحله گروهی لیگ قهرمانان اروپاست و درست در شرایطی که رئال، صدرنشین لالیگا با حضور در رده بیستم اوضاع چندان جالبی در لیگ قهرمانان اروپا ندارد و ضربه‌ای که شکست مقابل لیورپول در هفته پنجم به این تیم وارد کرد در هفته ششم با برتری پرگل مقابل آتالانتا هم جبران نشد، به طوری که مدعی قهرمانی لالیگا که با کسب ۴۶ امتیاز از ۱۴ برد، چهار مساوی و تنها دو باخت در صدر جدول حضور دارد، در لیگ قهرمانان به واسطه کسب تنها ۹ امتیاز از سه برد و سه باخت با توجه به تفاضل گل بهتر نسبت به سلتیک در رده بیستم قرار دارد، آن‌هم در شرایطی که به واسه ۱۲ گل زده، ۱۱ مرتبه در شش بازی دروازه‌اش باز شده است! عملکردی که هیچ جای دفاعی از آنچلوتی و شاگردانش در این فصل از رقابت‌های لیگ قهرمانان اروپا نگذاشته است. به همین دلیل هم هست که سه امتیاز این بازی خانگی برای سفیدپوشان مادرید از نان شب هم واجب‌تر است و آنچلوتی نیاز مبرمی به برتری در این دیدار خانگی دارد، خصوصاً که سرمربی رئال خوب می‌داند این آخرین فصل حضور او روی نیمکت کهکشانی‌هاست و بی‌تردید می‌خواهد در اوج از این تیم جدا شود. او در لالیگا تا حد زیادی موفق عملکرد کرده و به عنوان مدافع عنوان قهرمانی، اصلی‌ترین مدعی کسب جام نیز هست، اما در لیگ قهرمانان شانس با او و شاگردانش یار نبوده، به طوری که نتوانسته چهره یک مدعی را از خود به نمایش بگذارد. با وجود این کسب نتیجه برابر سالزبورگ، تیمی که با کسب تنها یک برد و پنج باخت از شش بازی گذشته در رده سی‌ودوم جدول رده‌بندی قرار دارد، نمی‌تواند برای رئال آنچلوتی دشوار باشد و باید دید کهکشانی‌های شهر مادرید می‌توانند با استفاده از امتیاز این دیدار خانگی حریف همیشه بازنده این دوره از رقابت‌های لیگ قهرمانان را از سد راه بردارند و تکانی هرچند اندک به جایگاه خود در جدول رده‌بندی بدهند و امیدی برای حضور در پلی‌آف جهت صعود به مرحله بعد داشته باشند یا نه.

البته از کنار اهمیت مصاف پاری‌سن‌ژرمن و منچسترسیتی هم نمی‌توان به سادگی گذشت. پولدارهای پاریسی در حالی امشب از پپ و یارانش پذیرایی می‌کنند که در پنج دیدار اخیر خود در جریان لیگ قهرمانان به چهار برد مقابل سیتیزن‌ها دست یافته‌اند و تنها در یک بازی بازنده میدان بودند. باختی که سوم آذرماه ۱۴۰۰ و در آخرین رویارویی دو تیم در این رقابت‌ها رقم خورد و نوار پیروزی‌های پی‌اس‌جی مقابل آبی‌ها را پاره کرد. امشب اما پپ و یارانش در شرایطی کاملاً متفاوت در پارک‌دوپرنس به میدان می‌روند، در شرایطی که پاری‌سن‌ژرمن با اختلاف ۹ امتیازی صدرنشین لیگ فرانسه است، اما منچسترسیتی در رده پنجم لیگ‌برتر انگلیس جا خوش کرده و اوضاع چندان جالب توجهی ندارد. اما در جدول رده‌بندی لیگ قهرمانان، منچسترسیتی به واسه کسب هشت امتیاز از دو برد، دو مساوی و دو باخت، سه پله بالاتر از پولدارهای پاریسی در رده بیست و دوم قرار دارد و پی‌اس‌جی با کسب هفت امتیاز از دو برد، یک مساوی و سه باخت، در رده بیست و پنجم جا خوش کرده است، شاید چون خط حمله این تیم در لیگ قهرمانان اصلاً با شش گل عملکرد قابل دفاعی نداشته است، برخلاف خط حمله تیم پپ که حداقل دو برابر (۱۳) بیش از تیم لوئیس انریکه گلزنی کرده است. واقعیت اما این است که بازی با سیتیزن‌ها، بازی مرگ و زندگی برای لوئیس انریکه است. لحظات تعیین‌کننده‌ای که باید دید او می‌تواند برای بقا در مهم‌ترین رقابت اروپایی از آن استفاده ببرد یا نه.

گزارش
شیوا نوروزی

شیب تند سقوط با موسیمانه

استقلال نه توان گل زدن دارد و نه انگیزه بردن

علی حدادی‌اصل | مهر

استقلال نه گل‌بزن است و نه ببر. سرمربی آفریقایی به این واقعیت تلخ اعتراف کرد. او خوب می‌داند با این نتایج ضعیف، حتی حفظ ظاهر نیز به کارش نمی‌آید.

شیب سقوط آبی‌ها تندتر از قبل شده و خطر پیوستن به جمع فانوس به دستان لیگ از رگ گردن به استقلال نزدیک‌تر است. این وسط پیتسو موسیمانه هم خیالش راحت است و می‌داند نه خبری از تذکر است و نه برکناری، چراکه برکناری سرمربی خارجی هزینه‌ای هنگفت روی دست مدیران جدید باشگاه خواهد گذاشت. در این اوضاع آشفته اظهارنظرهای مرد آفریقایی و گردن نگرفتن نتایج ضعیف تیم همچون نمکی است روی زخم هواداران.

■■■

نایب‌قهرمان فصل پیش دیگر هیچ خطری برای مدعیان جام ندارد و با شتاب به سمت پیوستن به جمع تیم‌های ته‌جدولی حرکت می‌کند. عملکرد ضعیف استقلال در مصاف با شمس‌آذر، آن هم در روز باز شدن درهای آزادی به روی تیم‌ها، این واقعیت را آشکار کرد که هیچ انگیزه و امیدی در تیم وجود ندارد و کادرفنی خارجی نیز عملاً در نجات آبی‌ها ناکام بوده است.

تیم بحران‌زده به جای آنکه در تعطیلات نیم‌فصل ضعف‌هایش را برطرف کند به دستور سرمربی به مدت هشت روز تعطیل شد! موسیمانه نه تنها پاسخی برای این تصمیم غیرمنطقی‌اش ندارد، بلکه در کنفرانس خبری قبل از دیدار با شمس‌آذر از سؤالی که در این مورد پرسیده شد، خونش به جوش آمد. درحالی که معمولاً تعطیلات بین دو نیم‌فصل زمانی مناسب برای بازسازی تیم‌ها محسوب می‌شود. استقلال با این تصمیم عجیب، حتی نتوانست رتبه دهمی خود را حفظ کند و بعد از باخت به شمس‌آذر در رده یازدهم جا خوش کرد.

■■■

موسیمانه در نشست خبری بعد از بازی عذرخواهی که نکرد هیچ، بلکه تمام سعی‌اش را هم کرد تا از خودش سلب مسئولیت کند: «تا فردا هم بازی ادامه پیدا می‌کرد، نمی‌توانستیم گل بزنیم. مشکلات تکنیکی و تصمیمات اشتباه تکنیکی در تیم ما زیاد است. پاس و کنترل اشتباه داریم و درست کردن این مشکلات کمی سخت است. شرایط بسیار سخت است. چرا فقط درباره مسعود جوما می‌پرسید؟ بله، او خوب بازی نکرد، اما چرا فقط درباره این بازیکن صحبت می‌کنید، در حالی که کل تیم بد بازی کرد. وقتی نیمکت را نگاه می‌کنم به خودم می‌گویم این نیمکتی است که من دارم؟ یک نفر را به من بگویید که بتوانم از او استفاده کنم، ولی استفاده نمی‌کنم. به تیم ما نگاه کنید و ببینید چه کسی را داریم. داستان ما هم شبیه منچستریونایتد شده، اصلاح و تغییر این شرایط سخت است.»

گویا سرمربی آفریقایی وقتی می‌خواسته پیشنهاد استقلال را بررسی کند اصلاً حواسش به حال و روز نذار تیم نبوده و بیشتر تمرکزش را روی قرارداد و بندهای موجود در آن گذاشته، وگرنه در ایران و حتی در آسیا نیز همه می‌دانند آبی‌ها در این فصل در چه باتلاقی افتاده‌اند و هرچه دست و پا می‌زنند بیشتر فرو می‌روند. اگر اینطور نبود که جواد نکونام برکنار نمی‌شد و سهراب بختیاری‌زاده فرصت سرمربیگری موقت در استقلال را پیدا نمی‌کرد. کاش یک نفر آمار این چند وقت اخیر را به موسیمانه یادآوری کند. چهار باخت، شش تساوی و سه برد (۱۳ بازی)! واقعاً عجیب است، سرمربی یکی از دو قطب اصلی فوتبال ایران مسئولیت ناکامی‌ها را به گردن نمی‌گیرد و عجیب‌تر اینکه باشگاه نیز حتی یک تذکر فرمالیه هم به او نمی‌دهد.

استقلال در پایان هفته شانزدهم لیگ برتر؛ شش شکست، شش تساوی و چهار پیروزی داشته است. این یعنی تیم مدعی فقط ۱۸ امتیاز اندوخته و به‌غیر از جام‌حذفی هیچ فرصتی برای کسب جام ندارد. پنج بازی بدون پیروزی و به ثمر رساندن دو گل در پنج بازی، یک فاجعه برای استقلال است، مسئله‌ای که همه را نگران کرده به غیر از مدیران باشگاه. نداشتن بازیکن بهانه‌ای شده برای موسیمانه تا خودش را تبرئه کند، درحالی که مسعود جوما با تأیید او به استقلال پیوست. از طرفی مصدومیت دوباره ماشاریپوف ضعف مدیریتی او را نیز نشان داد. معلوم نیست سرمربی چطور هافبک ازبکستانی را تنها با یک جلسه تمرین و عدم اطمینان از بهبودی کامل او به زمین فرستاده است!

■■■

اعضای هیئت‌مدیره دیروز قرار بود جلسه‌ای با موسیمانه داشته باشند و فقط شرایط تیم را از زبان سرمربی بشنوند، وگرنه خبری از تذکر و اولتیماتوم نبود. حال آنکه بعد از شکست مقابل شمس‌آذر، استقلال بیانیه‌ای صادر کرد و در این بیانیه همه عوامل باشگاه در بروز وضعیت بحرانی مسئول خوانده شده‌اند: «مسئولیت وضعیت کنونی تیم برعهده تمامی ارکان باشگاه است و هر یک از اعضا از مدیریت تا کادرفنی و بازیکنان وظیفه دارند در راستای بهبود شرایط تلاش کنند. در روزهای آینده، گزارشی شفاف از وضعیت فعلی و اقدامات انجام شده ارائه خواهد شد. باشگاه استقلال متعهد است که با تمام توان برای سربلندی نام بزرگ استقلال گام بردارد و از صمیم قلب از هواداران بابت تلخی این نتیجه دلجویی می‌کند.»

■■■

عضو هیئت‌مدیره استقلال نیز همانند نماینده تام‌الاختیار هلدینگ خلیج فارس در باشگاه از سرمربی آفریقایی حمایت کرد. پس از علی تاجرنیا، علیرضا اسدی در گفت‌وگویی تلویزیونی تأکید کرد باشگاه مشکلی با موسیمانه ندارد: «مشکلی با موسیمانه نداریم. در هر روندی، برد و باخت وجود دارد، اما باید به سرمربی فرصت داد. تغییرات سریع و تند، بدترین اقدامی است که می‌توان انجام داد. ما اعتقاد داریم که یک گروه باید زمان کافی داشته باشد تا توانایی‌هایش را نشان دهد.»

نداشتن باشگاه و از دست رفتن سهمیه جهانی!

خبر

جواد مقدسی از عدم تمایل باشگاه‌ها به تیمداری در فوتبال هفت‌نفره انتقاد کرد. رئیس انجمن فوتبال هفت‌نفره در گفت‌وگو با ایسنا به از دست رفتن سهمیه جهانی اشاره داشت: «دو سال است سهمیه باشگاه‌های جهان را به‌خاطر نداشتن باشگاه فعال در فوتبال هفت نفره از دست می‌دهیم. سال گذشته مسابقات فوتبال هفت نفره باشگاه‌های جهان در ایتالیا برگزار شد و به دلیل نداشتن هیچ باشگاه فعالی در فوتبال هفت نفره این سهمیه را از دست دادیم. امسال نیز با وجود اینکه در اسپانیا قهرمان جهان شدیم، اما متأسفانه چون هیچ باشگاهی در فوتبال هفت نفره فعالیت نمی‌کند سال آینده نیز که این مسابقات در اردیبهشت برگزار می‌شود شاید دوباره سهمیه جهانی را از دست بدهیم. البته با چند باشگاه در این زمینه صحبت کرده‌ایم، اما هیچ باشگاهی حاضر به تیمداری در فوتبال هفت نفره نیست.»

ناگویا نقطه هدف کاراته ایران است

چهره

سرمربی موفق کاراته ایران از پذیرش دوباره مسئولیت تیم‌ملی ابراز رضایت کرد. شهرام هروی که پس از نایب‌قهرمانی تیمش در جام‌جهانی اسپانیا از سمتش استعفا داده بود، باز هم سکاندار تیم کاراته مردان شده است. سرمربی تیم‌ملی در گفت‌وگو با تسنیم از انگیزه‌اش برای کسب نتایج بهتر گفت: «بعد از قهرمانی آسیا و قبل از مسابقات جام‌جهانی در اسپانیا قرار بود دیگر در تیم‌ملی نباشم. متأسفانه بعد از المپیک ۲۰۲۰ توکیو دیگر آنطور که باید و شاید کاراته دیده نشد و نتوانستیم به مسابقات لیگ‌های جهانی اعزام و تیم‌های ملی را آنطوری که باید راهبری کنیم. این اتفاقات باعث شد نتایجی رقم بخورد که احساس کردم وقتی نمی‌توانم شرایط را تغییر بدهم، حداقل خودم را حذف کنم. کسی که مسئولیت یک تیم را قبول می‌کند باید تمام جوانب را در نظر بگیرد. قبل از المپیک ۲۰۲۰ توکیو در سه وزن از پنج وزن رنکینگ دنیا، نفر نخست از تیم ایران بود. همیشه تشنه این بودم که نتایج بهتری بگیرم. در حال حاضر نیز دوباره با انگیزه آمدم و ان‌شاءالله باز هم بتوانیم اتفاقات بزرگی را رقم بزنیم. نقطه هدف کاراته ایران بازی‌های آسیایی ناگویاست و در صورت حضور در رویدادهای مختلف باز هم می‌تواند در این مسابقات خوش بدرخشد.»

ابقای توکلی کار انوشیروانی را راحت کرد

بازتاب

ابقای حسین توکلی به عنوان سرمربی تیم‌ملی پاراوزنه‌برداری تا پارالمپیک ۲۰۲۶ لس‌آنجلس، معادله انتخاب جانشین نصیرشلال را آسان‌تر کرد، چرا که حالا بهداد رقیبی برای دست گرفتن سکان هدایت تیم‌ملی‌وزنه برداری ایران ندارد. البته جز حسین توکلی، کوروش باقری هم به دلیل سابقه طولانی حضور در تیم‌ملی می‌توانست یکی از گزینه‌ها باشد، اما نه وقتی که فدراسیون نه برنامه‌ای از عضو کمیته فنی و سرمربی تیم بانوان خواسته و نه حتی پیشنهادی در این زمینه به او داده است. عجیب نبود که کوهپایه‌زاده، رئیس فدراسیون ورزش‌های جانبازان و توان‌یابان بار دیگر حسین توکلی را به‌عنوان سرمربی تیم ملی پاراوزنه‌برداری منصوب کند. شاگردان او با کسب سه طلا و یک برنز، عملکرد درخشانی در پارالمپیک پاریس به نمایش گذاشته بودند و همین دلیل کافی بود برای ادامه همکاری با او. انتخابی که کار سجاد انوشیروانی را برای معرفی به حساب بیاید. هرچند که بعد از استعفای نصیرشلال، گاهی از بهمن زارع هم به عنوان جانشین سرمربی مستعفی تیم‌ملی‌وزنه‌برداری یاد می‌شد، خصوصاً که او به دلیل حضور در کنار نواب نصیرشلال نه فقط رابطه و شناخت خوبی از ملی‌پوشان دارد که در روند آماده‌سازی و نسل‌سازی نیز استعدادهای خوبی را به تیم ملی وزنه‌برداری معرفی کرد.

بی‌تردید اما زارع نمی‌تواند رقیب جدی برای قهرمان المپیک باشد و شانسی به مراتب کمتر از نایب‌رئیس فعلی فدراسیون وزنه‌برداری دارد. بهداد سابقه‌ای طولانی در همکاری با سجاد انوشیروانی را در کارنامه دارد. انوشیروانی بعد از انتخاب به عنوان سرپرست فدراسیون، بهداد را به عنوان نایب‌رئیس خود انتخاب کرد و حالا به نظر می‌رسد رئیسی که در المپیک ۲۰۱۶ ریو در قامت مربی، سلیمی را کوچ کرده بود، درصدد انتخاب او به عنوان سرمربی تیم‌ملی وزنه‌برداری ایران است.

سایه بهداد روی نیمکت تیم ملی‌وزنه‌برداری

سرمربی جدید تیم ملی‌وزنه‌برداری ایران آسان کرد. آخرین حکم انوشیروانی برای سلیمی نظارت بر تیم جوانان بعد از استعفای پانزوان بود. هرچند که هنوز می‌توان برای نفراتی چون سعید محمدپور و حسین‌رضازاده نیز شانسی قائل شد، اما محمدپور یکی از گزینه‌های فدراسیون برای هدایت وزنه‌برداری جوانان و نوجوانان است و با این حساب نمی‌تواند رقیبی برای بهداد

قاب

تجلیل از طالقانی در جمع هم‌دوره‌ای‌ها

در آستانه زادروز محمدرضا طالقانی (هفتم بهمن‌ماه ۱۳۳۱) در مراسمی از زحمات و خدمات این پیشکسوت کشتی قدردانی شد. در این مراسم که روز دوشنبه به همت صندوق حمایت از قهرمانان و پیشکسوتان ورزش کشور برگزار شد، پیشکسوتانی چون پرویز عرب، محمدابراهیم سیف‌پور، اکبر حیدری، ابراهیم جوادی، مهدی محبی، محمد مشهدی آقایی و علی‌اکبر جیرسرایی حضور داشتند. در این مراسم، پیشکسوتان کشتی هر کدام به‌صورت جداگانه به بیان شاخصه‌های مدیریتی و اخلاقی محمدرضا طالقانی پرداختند و همگی خواستار تداوم چنین برنامه‌هایی برای از یاد نرفتن زحمتکشان ورزش شدند.

یادداشت

فریدون حسن

یک «نه» به‌موقع و درست

یک‌شنبه ۳۰ دی‌ماه اتفاقی در ورزش ایران رخ داد که خیلی‌ها از آن به سادگی گذشتند. خیلی‌ها هم اصلاً متوجه رخ دادن آن نشدند، اتفاقی که درس‌های زیادی برای مدیران ورزش کشور داشت. اتفاقی که اگر خیلی از چسبیده‌های ورزش متوجه چگونگی رخ دادن آن شده باشند شاید همین امروز بساط خود را از ورزش جمع کنند و بروند تا جایشان را مدیران جوان و کاربلد بگیرند. روز یک‌شنبه مجمع عمومی فوق‌العاده فدراسیون والیبال وقتی با پیشنهاد میلاد تقوی، رئیس فدراسیون مبنی بر ریاست افتخاری محمدرضا داورزنی روبه‌رو شد به طور قاطع به آن پاسخ منفی داد و حتی یک نفر هم در این مجمع دست خود را به علامت رأی مثبت بالا نیاورد، مسئله‌ای که حرف‌های زیادی برای گفتن داشت. شاید برخی ادعا کنند که والیبال برخورد ناجوانمردانه‌ای با داورزنی داشت، چون به هر حال والیبال موفقیت‌های زیادی را با او تجربه کرده، اما واقعیت این است که اوضاع و احوال نابسامان این روزهای والیبال را هم می‌توان به حساب مدیریت داورزنی نوشت.

این حرف ما نیست، رأی قاطع مجمع عمومی والیبال و انتقاد مربیان و پیشکسوتان والیبال ایران این را فریاد می‌زند. فریاد می‌زند که آهای کت‌وشلوارپوش‌های ورزش نمی‌توان تا ابد رئیس ماند، باید روزی خودتان به این نتیجه برسید که وقت رفتن شده است. باید خودتان قبل از آنکه اینگونه دست رد به سینه‌تان بزنند و تمام افتخاراتتان را زیر سؤال ببرند، بروید تا فکر نو و مدیریت نو کار را ادامه دهد.

اتفاقی که برای داورزنی افتاد، هرچند برای وجهه او خوب نبود، اما برای والیبال یک نقطه عطف به حساب می‌آید. داورزنی با والیبال افتخارات زیادی به دست آورده، اما در ادامه نتوانست مدیریت درستی بر والیبال داشته باشد و رفته‌رفته تبدیل شد به چسبیده والیبال و حتی ورزش، چسبیده‌ای که هر بار با تکرار خاطرات گذشته و قهرمانی‌های قبلی سعی در ماندن داشت غافل از اینکه والیبال ایران با خوابیدن در باد افتخارات گذشته امروز همه چیز را از دست داده است. رأی منفی مجمع عمومی والیبال به ریاست افتخاری داورزنی، رأی به آینده والیبال بود. رأیی که باید سرمشق بقیه فدراسیون‌ها هم باشد. ورزش ایران مدیرانی چون محمد داورزنی کم ندارد. لازم به ذکر اسامی‌شان نیست، چراکه همه خوب می‌دانند از کدام مدیران حرف می‌زنیم، همان‌هایی که مانند داورزنی دوست دارند همچنان از افتخارات گذشته حرف در میان باشد. همان‌ها که حتی درصدی از افتخارات داورزنی را طی یکی، دو دهه اخیر ندارند، یاد گرفته‌اند که افتخارات دیگران را به نام خودشان بزنند، اما همچنان به ورزش چسبیده‌اند. والیبال داورزنی را پس زد، چون به این نتیجه رسیده که باید تفکر نو پا به میدان بگذارد. ورزش کشور و بقیه رشته‌ها هم باید در این مسیر شجاعانه گام بگذارند.

نکته اصلی درست همین‌جاست؛ ورزش کشور سال‌هاست که دچار یک دور باطل از حضور مدیرانی شده که بیشتر آنها امتحان خود را به بدترین شکل ممکن پس داده‌اند، اما هنوز هم پرمدعا خود را نسخه نجات‌بخش ورزش معرفی می‌کنند، در حالی که فکر و اندیشه جوان و چاره‌ساز برای ورزش کشور سال‌هاست پشت حضور بی‌فایده آنها در ورزش تلف می‌شود.

پیروزی مقتدرانه صدرنشینان بسکتبال

هفته نوزدهم رقابت‌های لیگ برتر بسکتبال ایران با پیروزی مقتدرانه دو تیم بالای جدول به پایان رسید تا کاله و طبیعت همچنان سایه به سایه همدیگر حرکت کنند. در جریان بازی‌های این هفته، کاله صدرنشین موفق شد در مشهد آسمان ولایت این شهر را با نتیجه ۱۱۲ بر ۷۸ شکست دهد تا با ۳۳ امتیاز به صدرنشینی خود در جدول ادامه دهد. طبیعت دیگر مدعی قهرمانی برای عقب نماندن از کاله مقابل میهمان خود آینده‌سازان تهران ۱۰۲ بر ۷۳ به پیروزی رسید تا با ۳۲ امتیاز همچنان پشت سر کاله در رتبه دوم جدول قرار داشته باشد و منتظر لغزش رقیب باقی بماند. در سایر دیدارهای این هفته، پالایش نفت آبادان ۸۸ بر ۵۵ مقابل ذوب‌آهن اصفهان به برتری رسید، شهرداری گرگان ۹۲ بر ۷۱ مهگل البرز را پشت سر گذاشت و گلنور اصفهان هم با نتیجه ۸۱ بر ۷۳ مقابل میهمان خود پایش پارت شاهرود مغلوب شد.

لیگ والیبال در ایستگاه بیستم

لیگ برتر والیبال به ایستگاه بیستم خود رسید. در جریان بازی‌های این هفته، شهرداری ارومیه صدرنشین به مصاف میهمان خود مس رفسنجان می‌رود. شهداب یزد تیم دوم جدول رده‌بندی در خانه میزبان صنعتگران امید است. طبیعت تیم سوم جدول به مصاف سایپا می‌رود. پیکان در تهران، سپهرصدرای مشهد را مقابل خود می‌بیند و فولاد سیرجان با مهرگان نور دیدار می‌کند و در نهایت گیتی‌پسند مقابل پاس گرگان قرار می‌گیرد. چادرملوی یزد هم این هفته استراحت دارد. در جدول رده‌بندی این مسابقات، شهردای ارومیه با ۴۱ امتیاز صدرنشین است و شهداب یزد و طبیعت با ۳۶ و ۳۴ امتیاز در تعقیب این تیم هستند.

تلاش برای نجات محکوم به قصاص ۱۹ سال پس از آزادی مشروط

■ **غلامرضا مسکنی**

تلاش تیم صلح و سازش دادسرای امور جنایی تهران برای نجات مرد میانسالی که ۳۰ سال قبل به خاطر اختلاف مالی مرتکب قتل شده و ۱۱ سال بعد از آن به دلیل عدم اجرای حکم از سوی اولیای دم آزاد شده بود، در حالی ادامه دارد که اولیای دم به تازگی اصرار به قصاص دارند.

روز دوازدهم آذر ماه سال ۸۳ به مأموران پلیس تهران خبر رسید مردی زخمی که برای درمان به بیمارستان منتقل شده بود بر اثر شدت جراحات فوت کرده‌است.

با اعلام این خبر، تیمی از مأموران راهی بیمارستان و در آنجا با جسد مرد جوانی روبه‌رو شدند که با ضربه چاقویی به بدنش به قتل رسیده‌بود.

■ **شناسایی مقتول**

تحقیقات مأموران پلیس نشان داد، مرد رهگذری شب قبل در نزدیکی پمپ بنزینی در یکی از خیابان‌های جنوبی تهران پیکر نیمه‌جان مرد جوان را پیدا و برای درمان به بیمارستان منتقل کرده‌است.

وی به مأموران گفت: «نیمه‌شب با خودرویم

در راه رفتن به پمپ بنزین بودم و خیابان خلوت بود که در نزدیکی پمپ بنزین دو مرد را دیدم با هم درگیر شده‌اند. وقتی به آنها رسیدم، یکی از آنها با چاقو به دیگری حمله کرد و ضربه‌ای به او زد و به سرعت از محل فرار کرد. به سرعت خودم را به مرد زخمی رساندم، اما او توان حرف زدن نداشت و سپس با اورژانس تماس گرفتم و مرد زخمی را به بیمارستان منتقل کردیم.»

مأموران پلیس در ادامه هویت مقتول را به نام حمید شناسایی کردند و دریافتند وی متأهل است و دو فرزند دارد و در یکی از خیابان‌های جنوبی تهران همراه خانواده‌اش زندگی می‌کرده‌است. بدین ترتیب مادر مقتول به پزشکی قانونی دعوت شد و جسد پسرش حمید را شناسایی کرد.

■ **بازداشت قاتل**

با شناسایی مقتول، پرونده وارد مرحله تازه‌ای شد و مأموران برای شناسایی قاتل دست به تحقیقات میدانی زدند.

بررسی‌ها حکایت از آن داشت مقتول از مدتی قبل با چند نفر اختلاف مالی داشته‌است. از سوی دیگر، مشخص شد یکی از افرادی که با مقتول اختلاف مالی داشته فردی به نام کامران است و مقتول هم در چند روز گذشته با او دیده شده‌است. بعضی از دوستان و بستگان مقتول هم در تحقیقات تأیید کردند کامران چند باری حمید را تهدید به مرگ کرده‌است. همچنین خانواده مقتول هم به مأموران اعلام کردند شب حادثه مقتول با کامران قرار داشته و احتمال می‌دهند او حمید را به قتل رسانده باشد.

با به دست آمدن این اطلاعات، تیم جنایی تصویر به دست آمده از ضارب را که دوربین‌های مداربسته محل حادثه ثبت کرده‌بودند، برای شناسایی در اختیار خانواده مقتول قرار دادند و مادر مقتول قاتل را به نام کامران شناسایی کرد. بنابراین کامران تحت تعقیب پلیس قرار گرفت، اما معلوم شد وی پس از حادثه به مکان نامعلومی گریخته است. تحقیقات برای دستگیری قاتل فراری ادامه داشت تا اینکه مأموران روز نهم دی ماه همان سال مخفیگاه متهم را شناسایی و وی را دستگیر کردند.

■ **اعتراف**

متهم پس از انتقال به اداره پلیس منکر جرم خود شد، اما وقتی با دلایل و مدارک روبه‌رو شد به قتل دوستش اعتراف کرد. وی گفت: «مدتی قبل مقداری پول به حمید قرض دادم. قرار بود او بدهی‌اش را خیلی زود به من برگرداند، اما پس نداد. هر زمانی از او می‌خواستم بدهی‌اش را پرداخت کند، امروز و فردا می‌کرد و این اواخر هم کلاً بی‌خیال بدهی‌اش شده‌بود و توجهی به خواسته من نمی‌کرد. از رفتار و کارهای او خسته شده‌بودم و تصمیم داشتم هر طوری شده طلبم را بگیرم، چون نیاز داشتم. شب حادثه با او داخل یکی از خیابان قرار گذاشتم تا درباره طلبم با او صحبت کنم. وقتی سر قرار آمد، از او خواستم بدهی‌اش را بدهد، اما حمید دوباره بهانه آورد و همین موضوع باعث درگیری ما شد. درگیری ما بالا گرفت و من هم عصبانی شدم و با چاقویی که همراه داشتم ضربه‌ای به او زدم. من قصد قتل نداشتم و فکر نمی‌کردم او با یک ضربه چاقو به قتل برسد و وقتی هم دیدم روی زمین افتاد، از ترس فرار کردم.»

■ **۱۱ سال بعد**

متهم پس از اعتراف و بازسازی صحنه جرم راهی زندان و مدتی بعد هم در یکی از شعبه‌های دادگاه کیفری یک استان تهران محاکمه شد. اولیای‌دم مقتول که مادر و دختر و پسر خردسال بودند در دادگاه برای قاتل درخواست قصاص دادند و قضات دادگاه هم کامران را مجرم شناخت و وی را به قصاص محکوم کرد. حکم قصاص متهم پس از تأیید در دیوان عالی کشور برای سیر مراحل اجرای حکم به شعبه دوم اجرای احکام دادسرای امور جنایی تهران فرستاده شد. در حالی که ۱۱ سال از حادثه گذشته بود، قاتل بلاتکلیف در زندان به سر می‌برد و اولیای‌دم برای اجرای حکم قصاص هیچ اقدامی نکرده‌بودند و به همین دلیل متهم از زندان نامه‌ای به قضات دادگاه نوشت و درخواست تعیین تکلیف حکمش را کرد. از آنجایی که به اولیای‌دم مقتول دسترسی نبود، متهم با حکم دادگاه بر اساس ماده ۴۲۹ قانون مجازات اسلامی با گذاشتن وثیقه از زندان آزاد شد.

■ **۲۰ سال بعد**

در حالی که ۳۰ سال از حادثه قتل گذشته بود و قاتل با گذاشتن وثیقه بیرون از زندان مشغول به کار بود، چند روز قبل مادر مقتول و دختر و پسر مقتول که الان به سن جوانی رسیده‌اند، به دادسرای امور جنایی تهران رفتند و اعلام کردند تصمیم دارند حکم قصاص قاتل پدرشان را اجرا کنند. یکی از آنها گفت مدتی قبل فهمیدیم قاتل پدرمان چند سالی است بیرون از زندان است و به همین دلیل تصمیم گرفتیم اعلام کنیم حکم را اجرا می‌کنیم. با درخواست اولیای‌دم، دادیار اجرای احکام دستور بازداشت کامران را صادر کرد و مأموران هم متهم را بازداشت و به دادسرای امور جنایی منتقل کردند.

بدین ترتیب متهم دوباره پس از گذشت ۱۹ سال از آزادی مشروطش دوباره راهی زندان شد. در چنین شرایطی که قاتل در یک قدیمی چوبه‌دار قرار دارد، تیم صلح و سازش دادسرای امور جنایی تهران در تلاش است با برگزاری جلسات صلح و سازش رضایت اولیای‌دم را جلب کند. چنانچه اولیای دم متهم را ببخشند، وی دوباره از زندان آزاد می‌شود و در غیر این صورت متهم به زودی پای چوبه‌دار حاضر می‌شود.

چرایی فراوانی سوانح موتورسواران در گفت‌وگو با سرهنگ رابعه جوانبخت، رئیس اداره تصادفات پلیس راهور تهران

درک خطر در جامعه بسیار پایین است

■ **حسین فصیحی**

۲۰۵ موتورسوار در جریان ۲۶هزار و ۹۸۶ سانحه رانندگی که از ابتدای سال در پایتخت رقم خورده، جان باخته‌اند. ۱۲ هزار و ۹۰۹ موتورسوار هم مجروح شده و در ۱۴ هزار و ۷۷ سانحه، خسارتی هم به بار نشسته است. این سوانح ناگوار در حالی در طول شبانه‌روز در حال رقم خوردن است که طرح‌های مستمر پلیس راهور تهران برای برقراری نظم و قانون در شهر برقرار است. با این حال بی‌توجهی به عواملی که منجر به بروز این سوانح می‌شود، این امکان را فراهم کرده که دامنه بروز این سوانح و پیامدهای آن گسترده‌تر شود.

برقرار کردن نظم و قانون در شهری که ۴ میلیون و ۳۰۰هزار موتورسیکلت در آن تردد می‌کنند با دشواری‌های بسیاری همراه است. عمده‌ترین دشواری برای برقرار شدن نظم و قانون بی‌توجهی راکبان موتورسیکلت به قانون و بروز تخلف‌هایی است که انضباط عمومی را با معضلات بسیاری مواجه کرده‌است. خیابان‌های شهر این روزها بیش از هر زمان دیگری به تسخیر موتورسیکلت‌ها درآمده است و راکبان موتورسیکلت با عبور از مرزهای قانون از هر معبری برای عبور استفاده می‌کنند. بی‌انضباطی موتورسواران در برخی خیابان‌ها، خصوصاً خیابان‌های اطراف بازار که با تراکم جمعیت و سازه همراه است، بیشتر شبیه وضعیت اسفباری است که از خیابان‌های کلکته گزارش می‌شود و معجونی از بی‌انضباطی را به نمایش می‌گذارد. دامنه این بی‌انضباطی‌ها در ساعت‌هایی از شب اما بیشتر از آن چیزی است که در روز وجود دارد. محسوس نبودن حضور پلیس در خیابان‌ها سبب می‌شود خطوط ویژه به تسخیر موتورسواران درآید و به ایجاد بی‌نظمی بیشتر دامن بزند.

■ **جایگاه حوزه تصمیم‌گیری**

با وجود نارضایتی‌هایی که از بی‌انضباطی موتورسواران وجود دارد، پلیس توان خود را برای جلوگیری از افزایش دامنه بی‌انضباطی به کار گرفته است. با این حال افزایش سوانح رانندگی که با مداخله موتورسواران رقم می‌خورد، نشان می‌دهد بین توان پلیس برای برقراری نظم و شدت تخلف‌هایی که در حال بروز است، موازنه‌ای وجود ندارد و این موازنه تا زمانی که سایر عوامل دخیل در تصادف به وظایف قانونی خود عمل نکنند، ادامه پیدا می‌کند. یکی از مهم‌ترین این عوامل، بی‌توجهی عمومی به ساحت قانون است که ریشه در حوزه‌های تصمیم‌گیری دارد.

■ **پلیس فرهنگی**

در حوزه برخورد، پلیس راهور تهران همواره با اجرای طرح‌های مستمر تلاش فرهنگی و پلیسی برای اجرای قانون را به کار گرفته است. اینکه پلیس مدام در رسانه حضور دارد و تلاش می‌کند همزمان با برخورد سلبی در خیابان با نگاه فرهنگی به اجرای قانون کمک کند، بخشی از فعالیت‌هایی است که به‌زعم افزایش تخلف‌های رانندگی به بازدارندگی و ارتقای فرهنگ رانندگی هم منجر می‌شود. در حوزه برخورد آنگونه که پلیس گزارش داده است از ابتدای سال یک میلیون و ۹۰۰ هزار راکب متخلف جریمه شده‌اند. عمده‌ترین تخلف‌های صورت گرفته مربوط است به عدم استفاده از کلاه ایمنی، تردد در محل‌های ممنوع از جمله پیاده‌روها، خطوط ویژه، حرکت خلاف جهت و دیگر تخلف‌هایی که در معرض دید همگان قرار دارد. پلیس همواره جزئیات بسیاری درباره سوانح رقم خورده اعلام می‌کند، از جمله اینکه بیشترین زمان وقوع تصادف‌ها از ساعت ۱۲ ظهر تا ۸ شب گزارش شده‌است. بزرگراه‌های امام علی(ع)، آیت‌الله سعیدی و آزادگان هم در صدر

بزرگراه‌های پرخطر قرار دارند. در میان گروه‌های سنی هم جوانان موتورسوار در صدر جدول آمار مجروحان و جان‌باختگان قرار گرفته‌اند، به‌گونه‌ای که ۵۷ درصد از کل تصادفات توسط گروه سنی ۲۵ تا ۳۰ ساله اتفاق افتاده‌است. بررسی‌های پلیس همچنین نشان می‌دهد ۸۴ درصد موتورسوارانی که سال گذشته دچار حادثه شدند گواهینامه نداشتند، یعنی فقط ۱۸ درصد از آنها دارای گواهینامه بودند. روشن است گزارش‌های مستمری که کارشناسان متخصص پلیس راهور تهران ارائه می‌کنند برای قاب گرفتن در اتاق افراد حوزه تصمیم‌گیر نیست، بلکه هشداری به آنهاست که در صورت ادامه بی‌توجهی به وضعیتی که وجود دارد، جامعه با خطرهای بیشتری مواجه خواهد شد.

■ **افزایش تبلیغ استفاده از موتورسیکلت**

سرهنگ رابعه جوانبخت، رئیس اداره تصادفات تهران بزرگ درباره چرایی فراوانی سوانح موتورسواران به «جوان» می‌گوید: «بررسی‌های پلیس نشان می‌دهد آمار استفاده از موتورسیکلت از سال گذشته رشد چند برابری داشته است. آنگونه که شاهد هستیم، با روش‌های مختلف برای استفاده از موتورسیکلت تبلیغ می‌شود. خرید آسان مثل خرید قسطی، مصرف‌کننده را برای خرید تشویق می‌کند و این تشویقی که وجود دارد سبب اقبال بیشتر به استفاده از موتورسیکلت شده است. نکته دیگر اینکه ما با دسته‌ای از موتورسواران مواجه هستیم که آموزش حرفه‌ای موتورسواری نمی‌بینند و بدون سپری کردن آموزش درست وارد خیابان می‌شوند که بسیاری از اینها فاقد گواهینامه هستند و پیگیر گرفتن گواهینامه هم نیستند. بنابراین زمانی که راکبان مهارت ندارند، سرعت رانندگی‌شان بالاست، از کلاه ایمنی استفاده نمی‌کنند و کم‌سن و سال هستند، هنگام بروز سانحه نمی‌توانند اقدام مهارتی انجام دهند و دچار حادثه می‌شوند. ما اقدام‌های فرهنگی‌مان را هم انجام می‌دهیم و برای استفاده راکبان از کلاه ایمنی توصیه‌های ضروری را مدام تکرار می‌کنیم. در مورد کلاه ایمنی اینکه تاکنون ۸ هزار کلاه ایمنی رایگان به راکبان اهدا کرده‌ایم و ۲۲ بهمن هم قرار است در ۲۲ نقطه شهر، ۲۲ هزار کلاه ایمنی اهدا کنیم، اما روشن است که یک دست صدا ندارد. قرار نیست پلیس هم آموزش بدهد و هم فرهنگ‌سازی و برخورد کند. ما با تمام سازمان‌هایی که کارکنانشان با موتورسیکلت تردد می‌کنند، مکاتبه کرده‌ایم و آمار کارکنان و مراجعان و آمار تصادف‌ها را اعلام کرده و هشدار داده‌ایم که آنها نباید بدون کلاه ایمنی تردد کنند. با این حال این موضوع به کار تیمی احتیاج دارد. به اینکه همه سازمان‌ها پای کار بیایند و درک کنند که این موضوع برای جامعه حساس است. صداوسیما باید برای ارتقای فرهنگ رانندگی همیار ما باشد و اجازه دهد در ساعت‌های خوب این آمار اعلام شود. بنابراین همه باید احساس مسئولیت کنند که این اتفاق رقم بخورد. باید بدانیم تا مادامی که تعداد موتورها روز به روز افزایش پیدا می‌کند، از کلاه ایمنی استفاده نمی‌شود و مهارت کافی برای راندن وجود ندارد با همین شرایط مواجه هستیم.»

■ **کسی حلقه‌های قبل را نمی‌بیند**

رئیس اداره تصادفات تهران بزرگ با انتقاد از اینکه حلقه‌های قبل از حضور میدانی پلیس در این چرخه دیده نمی‌شود، عنوان می‌کند: «ما کف خیابان و آخر ماجرا هستیم. کسی حلقه‌های قبل از ما را نمی‌بیند. اینکه چرا موتورسیکلت‌ها به راحتی در دسترس شهروندان قرار می‌گیرد، یا چرا یک پسر ۱۸ ساله که مهارت رانندگی ندارد به راحتی امکان استفاده از موتور را پیدا می‌کند. وقتی ما بخواهیم با چنین متخلفی برخورد کنیم، واقعاً سخت است و همان برخورد هم به این راحتی‌ها نیست. ما برای آگاهی‌سازی در این باره طرح‌های مختلفی را اجرا می‌کنیم و برخی را با آموزش، یکسری را با جریمه و شماری را هم تشویق می‌کنیم که به ارتقای فرهنگ رانندگی کمک شود. بنابراین باید برگردیم به سرمنشأ اصلی که سیاست‌های کلان درست اجرا شود. نباید دسترسی و تحویل موتور به این راحتی صورت گیرد. وقتی این موضوع‌ها مطرح است باید برای جلوگیری از معضلاتی که ایجاد می‌شود همه پای کار بیایند و با نگاه فرهنگ‌سازی پیش برویم. ما در حال اجرای قانون هستیم. درست است که ۲۰۵ موتورسوار در تصادفات فوت شده‌اند، اما باید در نظر داشت که به‌زعم افزایش استفاده از موتورسیکلت ما شاهد کاهش ۱۲ درصدی تلفات در ۹ ماهه امسال هستیم. اگر توانستیم کنترل کنیم به‌خاطر اجرای طرح‌هایی است که در پلیس در حال اجراست و کنترل شدیدی که انجام می‌شود، وگرنه اگر بخواهیم براساس نمودار حرکت کنیم، این روند افزایشی بوده است.»

■ **درک خطر**

سرهنگ جوانبخت درباره اینکه چرا به‌زعم تلاش‌های صورت گرفته هنوز بروز تخلف و پیامدهای ناشی از آن شدت دارد، خاطرنشان می‌کند: «تصور می‌کنم درک خطر در جامعه بسیار پایین است و این موضوع در کل کاربران راه نیز وجود دارد. کاربران راه این تصادف‌ها را محتمل برای خودشان نمی‌بینند و این باوری است که در کشور وجود دارد. ما همواره هشدار می‌دهیم که رانندگان از تلفن همراهشان استفاه نکنند، اما شاهد هستیم این تخلف پرتکرار است. هشدار می‌دهیم موتورسوارها در بزرگراه تردد نکنند، اما شاهدیم با سرعت زیاد در بزرگراه‌ها در حال تردد هستند. تصور می‌کنم درک پایین از خطر است و این مسئله در مواردی منجر به بروز سانحه می‌شود. انگار گوش شنوایی نیست. هدفمان از اعلام آمار و گفتن علت‌ها این است که شنونده در ذهنش تلنگری ایجاد شود و البته منوط به این است که فرهنگ‌سازی عمیق اتفاق بیفتد. جامعه هنوز احساس خطر نکرده است. من خانواده‌هایی را می‌بینم که تک‌فرزندشان به این دلیل که از کلاه ایمنی استفاده نکرده، فوت شده است. صحنه دردناکی است و زمانی که از والدین سؤال می‌کنم چرا برای فرزندی که گواهینامه و مهارت نداشته، موتور خریده و اجازه رانندگی داده‌اند، سکوت می‌کنند. خانواده‌ها می‌خواهند برای فرزندانشان موتورسیکلت تهیه کنند، اما حاضر نیستند برای آموزش آنها فرصت بگذارند. احساس می‌کنم تا خودمان نخواهیم پیگیری کنیم، این موضوع به سامان نمی‌شود. این بحث فرهنگ‌سازی را باید از خودمان شروع کنیم. تا خانواده این درک خطر را گوشزد نکند، هرچند بیلبورد آموزشی در شهر منتشر شود جامعه روی این موارد تأکید نمی‌کند و تا خود طرف برایش مهم نباشد، پیگیر نمی‌شود.»

■ **مطالعات تطبیقی**

رئیس اداره تصادفات پلیس راهور تهران در خصوص وضعیت مطالعات تطبیقی برای کاهش آسیب‌های پیش‌رو هم می‌گوید: «ما به شدت پیگیر مطالعات تطبیقی هستیم. یکی از وظایف دفتر تحقیقات کاربردی پلیس راهور، انجام مطالعات تطبیقی در موضوعات مبتلابه است. سوانح رانندگی موتورسیکلت‌ها و مهندسی راه هم جزو این موارد است که در مواردی بومی‌سازی صورت می‌گیرد و از تکنیک‌های لازم در این باره استفاده می‌کنیم.»

سرهنگ جوانبخت با تقدیر از نگاه مردم به پلیس راهور می‌افزاید: «عملکرد پلیس راهور همواره در معرض دید مردم قرار دارد و همکاری مردم هم در این باره خیلی خوب است. باید زیرساخت‌ها وجود داشته باشد تا بتوانیم خدمات بهتری به مردم ارائه دهیم، با این حال مردم قدرشناس زحمات پلیس هستند.»

اعتراف به قتل آتشین دوست

مرد جوانی که از چند ماه قبل به اتهام قتل یکی از دوستانش تحت تعقیب بود، پس از دستگیری به قتل آتشین اعتراف کرد.

به گزارش «جوان»، یکی از روزهای مهرماه امسال مرد جوانی خودش را به نگهبان پارک جنگلی چیتگر در غرب تهران رساند و گفت: «دوستم فرزاد مرا آتش زد». وی پس از گفتن این حرف بی‌هوش و برای درمان به بیمارستان منتقل شد. چند روز بعد وی بر اثر شدت سوختگی به کام مرگ رفت و پرونده وی روی میز بازپرس ویژه قتل دادسرای امور جنایی تهران قرار گرفت. در حالی که تحقیقات درباره این حادثه ادامه داشت، مادر مرد جوان به دادسرا رفت و از دوست مقتول به نام فرزاد به اتهام قتل شکایت کرد. وی گفت: «یکی از دوستان پسرم، فرزاد نام دارد و روز حادثه هم پسرم همراه او به پارک چیتگر رفته بود. آن روز که پسرم دچار آتش‌سوزی شده‌بود، به نگهبان پارک گفته‌بود فرزاد او را آتش زده‌است و من از فرزاد به اتهام قتل پسرم شکایت دارم.» با شکایت مادر مقتول مأموران فرزاد را تحت تعقیب قرار دادند، اما دریافتند وی پس از حادثه به مکان نامعلومی گریخته است. تحقیقات برای دستگیری قاتل ادامه داشت تا اینکه چند روز قبل پس از گذشت چهار ماه از حادثه فرزاد به دام افتاد.

متهم در بازجویی ادعا کرد حادثه آتش‌سوزی عمدی نبوده‌است. وی گفت: «روز حادثه همراه مقتول برای تفریح به پارک چیتگر رفتیم. آتش درست کردیم تا جوجه کباب کنیم و به همین دلیل گالن بنزینی که داخل صندوق عقب داشتم را برداشتم، اما اشتباهی بنزین روی دوستم پاشیده شد و او آتش گرفت. پس از آن از ترس فرار کردم.»

در حالی که متهم ادعا می‌کند قتل مرد جوان عمدی نبوده، شواهد نشان می‌دهد وی با دوستش اختلاف داشته و او را عمداً به بهانه‌ای به پارک چیتگر کشانده‌است. تحقیقات از متهم ادامه دارد.

قتل معاون وزیر دهه شصتی با شلیک گلوله

آرمین بینا

معاون یکی از وزرای دهه شصتی با شلیک گلوله مقابل خانه‌اش به قتل رسید.

به گزارش «جوان»، ساعت ۲۰ شامگاه دوشنبه اول بهمن‌ماه، بازپرس ویژه قتل دادسرای امور جنایی تهران با تماس تلفنی مأموران کلانتری ۱۰۲ پاسداران از قتل مرد سالخورده‌ای مقابل خانه‌اش باخبر و همراه تیمی از کارآگاهان اداره دهم پلیس آگاهی راهی محل شد. تیم جنایی در یکی از خیابان‌های منطقه پاسداران تهران با جسد مرد ۷۲ ساله‌ای روبه‌رو شد که با شلیک گلوله به قفسه سینه‌اش به قتل رسیده بود. تیم جنایی در همان گام نخست هویت مقتول را شناسایی کرد و مشخص شد وی معاون اسبق یکی از وزرای دهه ۶۰ دولت بوده که چندین سال قبل بازنشسته شده و پس از آن در این خانه زندگی می‌کرده‌است.

بررسی‌ها نشان داد او حدود ساعت ۸ شب به سمت خانه‌اش می‌رفته که جلوی در خانه‌اش از سوی دو مرد موتورسوار هدف شلیک گلوله قرار می‌گیرد و در دم به قتل می‌رسد. همچنین مشخص شد تنها شاهد حادثه، سرایدار خانه مقتول است که مأموران از وی تحقیق کردند. او در توضیح حادثه به مأموران گفت: «مقتول دم در ورودی بود و قصد ورود به خانه را داشت که موتورسیکلتی با دو سرنشین به او نزدیک شد. یکی از آنها مقتول را به اسم صدا زد و مقتول هم صورتش را به طرف صدا برگرداند تا بفهمد چه کسی او را صدا زده که در همین لحظه یکی از سرنشینان موتورسیکلت گلوله‌ای به سمت او شلیک کرد و مرد سالخورده که گلوله به سینه‌اش اصابت کرده بود، خونین روی زمین افتاد. پس از این حادثه، سرنشینان موتورسیکلت که صورتشان را با ماسک پوشانده بودند به سرعت از محل گریختند و من هم حادثه را به پلیس و اورژانس خبر دادم.»

همزمان با ادامه تحقیقات درباره این حادثه، جسد مقتول به دستور بازپرس جنایی برای انجام آزمایش‌های لازم به پزشکی قانونی منتقل شد. مأموران پلیس با بررسی دوربین‌های مداربسته محل حادثه و اطراف آن و تحقیقات تخصصی در تلاشند هویت موتورسواران قاتل را شناسایی و پس از دستگیری عاملان قتل، زوایای پنهان حادثه را آشکار کنند.

مفقودی

اسناد مالکیت (فاکتور کمپانی) خودرو سواری پژو پارس مدل ۱۴۰۱ به شماره موتور ۱۲۵K۰۰۰۷۳۰۵ و شماره شاسی NAANA۱۵E۹NH۴۴۷۱۸ با شماره انتظامی ۱۸۲ب۹۶ ایران ۲۱ بنام هوشنگ احدی مفقود گردیده و از درجه اعتبار ساقط می باشد

اسلامشهر

مفقودی

کلیه اسناد مالکیت (برگ سبز، فاکتور کمپانی، کارت انتظامی و بیمه نامه) خودرو سواری پراید جی‌تی‌ایکس آی مدل ۱۳۸۶ با شماره موتور ۲۰۶۹۳۵۰ و شماره شاسی S۱۴۱۲۲۸۶۱۶۰۷۴۸ باشماره انتظامی ۵۱۴د ۱۳ ایران ۱۰ بنام نویدانگوتی مفقود گردیده و از درجه اعتبار ساقط می باشد.

اسلامشهر

آگهی موضوع ماده ۳ قانون و ماده ۱۳ آئین نامه قانون تعیین تکلیف وضعیت ثبتی و اراضی و ساختمانهای فاقد سند رسمی

برابر رای شماره ۱۴۰۳۶۰۳۱۰۰۱۶۰۱۲۶۲۹ هیات اول موضوع قانون تعیین تکلیف وضعیت ثبتی اراضی و ساختمانهای فاقد سند رسمی مستقر در واحد ثبتی حوزه ثبت ملک محمودآباد تصرفات مالکانه بلامعارض متقاضی آقای / خانم محمدرضا کاریان فرزند محمود بشماره شناسنامه ۳۵۴ صادره از تهران در ششدانگ یک قطعه زمین با بنای احداثی به مساحت ۲۱۰ متر مربع پلاک ۴۰۱۷ فرعی از ۲ فرعی از ۱۱۸ اصلی بخش ۲ واقع در اراضی ساحلی سرخرود خریداری از مالک رسمی آقای محمدرضا کاریان محرز گردیده است. لذا به منظور اطلاع عموم مراتب در دو نوبت به فاصله ۱۵ روز آگهی می شود در صورتی که اشخاص نسبت به صدور سند مالکیت متقاضی اعتراضی داشته باشند، می توانند از تاریخ انتشار اولین آگهی به مدت دو ماه اعتراض خود را به این اداره تسلیم و پس از اخذ رسید ظرف مدت یک ماه از تاریخ تسلیم اعتراض دادخواست خود را به مراجع قضایی تقدیم نمایند. بدیهی است در صورت انقضای مدت مذکور و عدم وصول اعتراض طبق مقررات سند مالکیت صادر خواهد شد.

تاریخ انتشار نوبت اول: ۱۴۰۳/۱۰/۱۸
تاریخ انتشار نوبت دوم: ۱۴۰۳/۱۱/۳
شناسه آگهی: ۱۸۵۹۷۸۸
مهدی آزاد – رئیس ثبت اسناد و املاک محمودآباد

آگهی موضوع ماده ۳ قانون و ماده ۱۳ آئین نامه قانون تعیین تکلیف وضعیت ثبتی و اراضی و ساختمانهای فاقد سند رسمی

برابر رای شماره ۱۴۰۳۶۰۳۱۰۰۱۶۰۱۲۵۷۷ هیات اول /دوم موضوع قانون تعیین تکلیف وضعیت ثبتی اراضی و ساختمانهای فاقد سند رسمی مستقر در واحد ثبتی حوزه ثبت ملک محمودآباد تصرفات مالکانه بلامعارض متقاضی آقای / خانم یونس مهدی زاده فرزند ابراهیم بشماره شناسنامه ۲۱۵۸ صادره از محمودآباد در شش دانگ یک باب خانه به مساحت ۲۱۰ متر مربع پلاک ۴۰۱۶ فرعی از ۲ فرعی از ۱۱۸ اصلی واقع در بخش ۲ محمودآباد که متقاضی خود مالک رسمی بوده محرز گردیده است. لذا به منظور اطلاع عموم مراتب در دو نوبت به فاصله ۱۵ روز آگهی می شود، در صورتی که اشخاص نسبت به صدور سند مالکیت متقاضی اعتراضی داشته باشند، می توانند از تاریخ انتشار اولین آگهی به مدت دو ماه اعتراض خود را به این اداره تسلیم و پس از اخذ رسید ظرف مدت یک ماه از تاریخ تسلیم اعتراض دادخواست خود را به مراجع قضایی تقدیم نمایند. بدیهی است در صورت انقضای مدت مذکور و عدم وصول اعتراض طبق مقررات سند مالکیت صادر خواهد شد.

تاریخ انتشار نوبت اول: ۱۴۰۳/۱۰/۱۸
تاریخ انتشار نوبت دوم: ۱۴۰۳/۱۱/۳
شناسه آگهی: ۱۸۵۹۸۰۳
مهدی آزاد – رئیس ثبت اسناد و املاک محمودآباد

آگهی موضوع ماده ۳ قانون و ماده ۱۳ آئین نامه قانون تعیین تکلیف وضعیت ثبتی و اراضی و ساختمانهای فاقد سند رسمی

برابر رای شماره ۱۴۰۳۶۰۳۱۰۰۱۶۰۱۲۶۳۱ هیات اول دوم/ موضوع قانون تعیین تکلیف وضعیت ثبتی اراضی و ساختمانهای فاقد سند رسمی مستقر در واحد ثبتی حوزه ثبت ملک محمودآباد تصرفات مالکانه بلامعارض متقاضی آقای خانم/ فرهاد صالحی فرزند علی اصغر بشماره شناسنامه ۱۷۹ صادره از در شش دانگ یک باب خانه به مساحت ۴۳۴۵ متر مربع پلاک ۴۴۰۹ فرعی از ۳۶ اصلی واقع در بخش ۲ محمودآباد خریداری از مالک رسمی آقای خسرو زارع محرز گردیده است. لذا به منظور اطلاع عموم مراتب در دو نوبت به فاصله ۱۵ روز آگهی می شود، در صورتی که اشخاص نسبت به صدور سند مالکیت متقاضی اعتراضی داشته باشند، می توانند از تاریخ انتشار اولین آگهی به مدت دو ماه اعتراض خود را به این اداره تسلیم و پس از اخذ رسید، ظرف مدت یک ماه از تاریخ تسلیم اعتراض دادخواست خود را به مراجع قضایی تقدیم نمایند. بدیهی است در صورت انقضای مدت مذکور و عدم وصول اعتراض طبق مقررات سند مالکیت صادر خواهد شد.

تاریخ انتشار نوبت اول: ۱۴۰۳/۱۰/۱۸
تاریخ انتشار نوبت دوم: ۱۴۰۳/۱۱/۳
شناسه آگهی: ۱۸۵۹۷۹۵
مهدی آزاد – رئیس ثبت اسناد و املاک محمودآباد

گزارش یک

مهرزاد اصغریان

ترامپ از روز اول، مقابل زمین و زمان

من را خدا از ترور نجات داد تا دوباره امریکا را بزرگ کنم

نامزد جمهوریخواه انتخابات ریاست جمهوری ۲۰۲۴، از دیروز رسماً به چهل‌وهفتمین رئیس جمهور امریکا تبدیل شد. دونالد ترامپ در مراسم تحلیف حملاتش را نثار بایدن دموکرات، دولت و حامیان وی کرد و همان جا هم گفت که مجموعه‌ای از اقدامات را در خلاف جهت دولت قبلی در دستور کار قرار خواهد داد. او همچنین در اولین روز ریاست جمهوری با تاختن به منتقدان داخلی و کشورهای خارجی، فرامینی امضا کرد تا نشان داده باشد که تنها کسی است که می‌تواند و باید منجی «امریکای بزرگ» باشد و با تکیه بر همین عبارت که در جای جای سخنرانی تحلیف مشهود بود، بیش از هر موقع دیگری به سمت تقابل با دیگران گام برداشت.

دونالد ترامپ تقریباً هیچ‌کس را غافلگیر نکرد؛ نه در روز تحلیف و نه در نخستین روز حضور در کاخ سفید. رئیس‌جمهور جدید امریکا دقیقاً همان روندی را کلید زد که پیش‌تر به آن اشاره کرده بود. «سخنرانی این مرد ۷۸ ساله، طولانی‌ترین سخنرانی یک رئیس‌جمهور جدید امریکا در تقریباً یک قرن گذشته بود.» این تعبیر را فایننشال‌تایمز برای توصیف سخنرانی روز تحلیف به کار برد. ترامپ در این سخنرانی، دولت جو بایدن را آماج انتقاد قرار داد و در بخشی از صحبت‌هایش گفت: «ما اکنون دولتی داریم که نمی‌تواند حتی یک بحران ساده را در داخل مدیریت کند و در عین حال با فهرست مستمر رویدادهای فاجعه‌بار خارج از کشور دست‌وپنجه نرم می‌کند. ما دولتی داریم که نمی‌تواند از شهروندان قانونمند ما محافظت کند اما پناهگاهی برای جنایتکاران خطرناک فراهم می‌کند.» او به واقعه ترور خود در جریان رقابت‌های انتخاباتی هم گریزی زد: «کسانی که می‌خواهند جلوی آرمان ما را بگیرند، سعی کرده‌اند آزادی من و در واقع جان من را بگیرند.» وی یادآور شد: «همین چند ماه پیش، در میدانی زیبا در پنسیلوانیا، گلوله یک قاتل گوشم را زخمی کرد اما آن زمان احساس کردم و هم اکنون بیشتر هم به این اعتقاد دارم که جانم به دلیلی نجات یافت. من را خدا نجات داد تا دوباره امریکا را بزرگ کنم.»

■ فرامین اجرایی آغاز شد

رئیس‌جمهور جنجالی امریکا، مراسم تحلیف را زمینه‌ای برای خط و نشان کشیدن مجدد برای متحدان، دوستان و دشمنان قرار داد و حین سخنرانی، فهرستی از وعده‌های عجیب مطرح کرد و بلافاصله پس از ورود به کاخ سفید نیز، فعالیت مورد علاقه‌اش یعنی «صدور یک سلسله فرمان جدید» مشابه سال ۲۰۱۷ را کلید زد. ترامپ تأکید کرده که حدود ۸۰ مورد از «اقدامات اجرایی مخرب و رادیکال» بایدن را لغو می‌کند. او پس از ورود به کاخ سفید ۱۰۰ فرمان اجرایی را امضا کرد، دوباره امریکا را از توافق اقلیمی پاریس و از سازمان بهداشت جهانی خارج و صدها نفر را که در شورش کنگره در سال ۲۰۲۱ نقش داشتند، عفو کرد. این اقدام ترامپ واکنش تند نانسی پلوسی را به دنبال داشت که اقدامات رئیس‌جمهور را توهینی ظالمانه به سیستم قضایی امریکا و قهرمانانی دانست که در حین حفاظت از کنگره و قانون اساسی دچار آسیب جسمی و روحی شدند: «شرم‌آور است که رئیس‌جمهور ترامپ تصمیم گرفته است یکی از اولویت‌های اصلی خود را رها کردن و خیانت به افسران پلیسی قرار دهد که جان خود را به خطر انداختند تا از تلاش برای براندازی انتقال مسالمت‌آمیز قدرت جلوگیری کنند.» دونالد ترامپ، وضعیت اضطرار ملی در حوزه انرژی اعلام کرد و به تیک‌تاک اجازه داد به صورت موقت در امریکا به فعالیت خود ادامه دهد اما این شرط را هم تعیین کرد که نیمی از تیک‌تاک باید برای امریکا باشد. رئیس‌جمهور امریکا یک فرمان اجرایی هم برای امن کردن مرزهای جنوبی امضا و در مرزهای جنوبی وضعیت اضطرار ملی اعلام کرد. او فرمان اجرایی بایدن درباره کوبا را هم لغو کرد و این کشور را به فهرست به اصطلاح «کشورهای حامی تروریسم» بازگرداند. ترامپ تحریم‌های بایدن علیه شهرکنشین‌های صهیونیست که علیه فلسطینی‌های ساکن کرانه باختری مرتکب اقدامات خشونت‌آمیز شده بودند، برگرداند. او حتی فرمانی را به منظور تغییر نام خلیج مکزیک و رشته کوه دنالی صادر کرد. به این ترتیب با هدف آنچه «ادای احترام به عظمت امریکا» خوانده شده، «خلیج مکزیک» به «خلیج امریکا» و رشته کوه «دنالی» که بلندترین قله امریکای شمالی است، به «کوه مک کینلی» تغییر نام خواهند داد. کوه مک کینلی نام سابق این رشته کوه بود که باراک اوباما، رئیس‌جمهور وقت امریکا در سال ۲۰۱۵ آن را به دنالی تغییر داد. دونالد ترامپ با امضای فرمانی، وزارتی با عنوان «بهینه‌سازی» دولت را ایجاد کرد تا همان‌طور که وعده داده بود، سهم ایلان ماسک را با انتصاب وی به عنوان رئیس این وزارت، به او بدهد.

■ جنگ تعرفه‌ها

ترامپ دیروز حین امضای چندین فرمان اجرایی، این نوع موضع‌گیری را با اشاره به تحولات بین‌المللی ادامه داد و در رابطه با جنگ اوکراین، گفت: «اگر من رئیس‌جمهور بودم (این جنگ) هرگز شروع نمی‌شد. زلنسکی به من گفت که می‌خواهد به توافق برسد.» رئیس‌جمهور امریکا در پاسخ به این سؤال که آیا قصد دارد تحریم‌های امریکا علیه روسیه را حفظ کند، گفت: «اعمال تعرفه بر روسیه مؤثرتر از تحریم‌ها خواهد بود.» ترامپ، گفت‌وگو با ولادیمیر پوتین، رئیس‌جمهور روسیه را در آینده نزدیک محتمل دانست و خاطرنشان کرد که چارچوب زمانی احتمالی برای پایان دادن به درگیری اوکراین را تنها پس از گفت‌وگو با پوتین متوجه خواهد شد. رئیس‌جمهور جدید امریکا که پیش از تصدی قدرت، کمک‌های خارجی دولت بایدن از جمله کمک به اوکراین را به باد انتقاد گرفته بود، روز دوشنبه یک فرمان اجرایی را نیز با موضوع معلق کردن همه برنامه‌های کمک‌های خارجی ایالات متحده امضا کرد تا بعد از بررسی مطابقت این برنامه‌ها با اهداف سیاسی خود درباره از سرگیری آنها تصمیم بگیرد. ترامپ در ادامه سخنانش با اشاره به جنگ اوکراین از کشورهای ناتو خواست هزینه‌های نظامی خود را به ۵ درصد افزایش دهند. رئیس‌جمهور امریکا گفته است که ایالات متحده احتمالاً در ماه فوریه ۲۵ درصد تعرفه تجاری بر مکزیک و کانادا وضع خواهد کرد. همچنین ترامپ روز سه‌شنبه فرمانی اجرایی برای پایان دادن به تابعیت از طریق حق تولد برای کودکان متولد شده در خاک امریکا از افرادی که بدون مجوز در این کشور هستند یا دارای ویزای موقت کاری، دانشجویی یا گردشگری هستند، امضا کرد. رئیس‌جمهور ایالات متحده علیه اروپایی‌ها هم گارد گرفت و از کشورهای عضو اتحادیه اروپا خواست چنانچه می‌خواهند مشمول تعرفه نشوند، نفت و گاز بیشتری از واشینگتن خریداری کنند. او که پیش از این، کشورهای عضو اتحادیه اروپا را به اعمال تعرفه تهدید کرده بود و تأکید داشت که توافقات تجاری بین امریکا و اتحادیه اروپا ناعادلانه و به ضرر اقتصاد امریکا است، ضمن تهدید کشورهای اروپایی گفت: «کاری که می‌توانند کنند، خرید نفت و گاز ما است.» چهل‌وهفتمین رئیس‌جمهور امریکا علیه بریکس هم سخنرانی کرد و تهدید کرد: «اگر این بلوک بخواهد با ایالات متحده تجارت کند، ما تعرفه ۱۰۰ درصدی اعمال خواهیم کرد.» وی که به اشتباه تصور کرد اسپانیا هم یک کشور عضو «بریکس» است. تأکید کرد: «اگر کشورهای بریکس بخواهند این کار را انجام دهند، مشکلی نیست، اما ما حداقل ۱۰۰ درصد تعرفه بر تجارت آنها با امریکا اعمال خواهیم کرد. شما بریکس را می‌شناسید و می‌دانید کشورهای عضو آن کدام هستند.»

■ شروع اخراج‌ها

علاوه بر این، ترامپ قانونی را امضا کرد که به موجب آن توقف استخدام کارمندان دولت فدرال از طریق قوه مجریه اجرا می‌شود. ترامپ همچنین گفت: «ما در تلاشیم بیش از هزار نفر را که بایدن در دولت قبلی منصوب کرده و با دیدگاه ما برای بزرگ کردن امریکا همسو نیستند، اخراج کنیم.» رئیس‌جمهور جمهوریخواه امریکا با انتشار مطلبی در شبکه اجتماعی «ایکس»، از اخراج چهار مقام دولتی خبر داد و اضافه کرد که این همه ماجرا نیست و هنوز تعداد بیشتری باید منتظر اخراج باشند. وی نوشت: «روز نخست ما در کاخ سفید هنوز تمام نشده است. کارکنان من در دفتر ریاست‌جمهوری به صورت فعال در حال شناسایی و لغو هزاران انتصاب مربوط به دولت قبلی هستند که با دیدگاه ما برای بازگرداندن عظمت به امریکا همسو نیستند. بگذارید این پست به عنوان یک اعلام رسمی اخراج چهار نفر و بسیاری دیگر در آینده نزدیک باشد.» ترامپ سپس افزود: «خوزه آندره از شورای ورزش، تناسب اندام و تغذیه، مارک میلی از شورای مشورتی زیرساخت ملی، برایان هوک از اندیشکده ویلسون و کیشا لنس از شورای صادرات ریاست جمهوری. شما اخراج شدید.» برایان هوک که چهره‌ای جنگ‌طلب و حاکی از فشار حداکثری علیه ایران بود، در دولت نخست رئیس‌جمهور امریکا، سمت نماینده ویژه ایالات متحده در امور ایران را برعهده داشت.

نمای نزدیک

رجزخوانی برای ایران

دونالد ترامپ پس از مراسم تحلیف خود درباره ایران هم اظهارنظر کرد و گفت: «برگشتیم تا ایران را پاسخگو و استفاده این کشور از درآمدهای نفتی برای تأمین مالی گروه‌های تروریستی را متوقف کنیم.» او به هنگام امضای ده‌ها فرمان اجرایی هم به ایران اشاره کرد و گفت پس از انفجار پیجرهای نیروهای حزب‌الله لبنان و کشته شدن رهبران این گروه در حملات اسرائیل و همچنین هدف قرار گرفتن ساختار پدافند هوایی این کشور طی حملات اسرائیل، ایران به شدت ضعیف شده است. ترامپ مدعی شد که اگر او چهار سال گذشته رئیس‌جمهور بود، ایران پولی برای حزب‌الله و حماس نداشت و در نتیجه عملیات طوفان الاقصی هم اتفاق نمی‌افتاد. رئیس‌جمهور امریکا قصد دارد بار دیگر به حربه سیاست فشار حداکثری ایران متوسل شود تا شاید بتواند ایران را پای مذاکره بیاورد. بنیامین نتانیاهو، نخست‌وزیر رژیم صهیونیستی، در پیام تبریک خود به ترامپ، بر مبارزه مشترک علیه نفوذ ایران تأکید و ابراز امیدواری کرد که بهترین روزهای اتحاد اسرائیل و امریکا پیش رو است.

پرونده

سیاهه جنایت‌های اسرائیل در غزه با اجرای آتش‌بس

بسیاری از جنایات رژیم صهیونیستی در غزه که به دور از لنز دوربین‌ها، در رسانه‌ها بازتاب پیدا نمی‌کرد اکنون آتش‌بس فرصتی فراهم کرده تا ابعاد گسترده این نسل‌کشی در معرض دید جهانیان قرار گیرد. استفاده از ۱۰۰ هزار تن بمب، تخریب ۹۰ درصدی و پودر شدن اجساد ۲ هزار فلسطینی، تنها بخشی از سیاهه جنایت‌های اسرائیل در غزه است، تا جایی که سازمان ملل برای بازسازی این باریکه، مدت چند دهه‌ای را پیش‌بینی کرده است.

در حالی که با آتش‌بس در غزه حملات گسترده ارتش اسرائیل متوقف شده، ابعاد نسل‌کشی ۱۵ ماهه به قدری زیاد است که خارج شدن از زیر آوارهای آن مدت مدیدی زمان می‌برد. با اجرای آتش‌بس از روز یک‌شنبه، رسانه‌ها با حضور فعالانه در سراسر غزه جزئیات نسل‌کشی مغفول مانده در جنگ اخیر را روایت می‌کنند تا جهانیان بدانند که صهیونیست‌ها چه بر سر فلسطینیان و غزه آورده‌اند. به گزارش شبکه المسیره، دفتر رسانه‌های دولت فلسطین در غزه روز سه‌شنبه آمارهای جدیدی از جنگ وحشیانه و نسل‌کشی رژیم صهیونیستی منتشر کرد. بر این اساس در طول ۴۷۱ روز جنگ، رژیم صهیونیستی مرتکب ۱۰ هزار و ۱۰۰ مورد قتل عام در غزه شده است. در مجموع در این جنگ، ۲ هزار و ۹۲ خانواده فلسطینی با تمام اعضای خود به شهادت رسیدند و از آمار خانوارهای غزه در ثبت احوال به طور کامل پاک شدند. تعداد شهدای این خانواده‌ها ۵ هزار و ۹۶۷ شهید ارزیابی شده است.

شمار شهدای جنگ علیه غزه از هفتم اکتبر ۲۰۲۳ به ۴۷ هزار و ۳۵ نفر و شمار مجروحان نیز به ۱۱۱ هزار و ۹۱ نفر افزایش یافته است. شمار افراد مفقود نیز به ۱۴ هزار و ۲۲۲ نفر رسیده است. در نتیجه این جنگ ۴ هزار و ۵۰۰ مورد قطع عضو رخ داده که ۱۸ درصد از آن درباره کودکان بوده است. همچنین ۷۰ درصد قربانیان قتل عام صهیونیست‌ها در نوار غزه کودکان و زنان هستند. ۳ هزار و ۵۰۰ کودک به دلیل سوءتغذیه و کمبود مواد غذایی ناشی از تجاوز و محاصره رژیم صهیونیستی در خطر مرگ قرار دارند. در جریان تجاوزات رژیم صهیونیستی ۲۲۰ پناهگاه و مرکز آوارگان مورد هدف قرار گرفت. رژیم صهیونیستی ۲ میلیون و ۸۳۵ هزار متر شبکه جاده‌ای و ۶۵۵ هزار متر شبکه فاضلاب را منهدم کرد. علاوه بر این، ۲۷۶ بیمارستان، مرکز و مؤسسه بهداشتی و ۱۳۶ دستگاه آمبولانس طی ۴۷۱ روز جنگ منهدم و از خدمت خارج شدند.

■ ۲ دهه زمان برای آواربرداری

آنچه جنایت‌های اسرائیل را گسترش داده است، ریختن ۱۰۰ هزار تن بمب و مواد منفجره از سوی ارتش رژیم صهیونیستی بر سر مردم غزه بود که این باریکه را به ویرانه تبدیل کرده که به اذعان سازمان ملل ۹۲ درصد غزه تخریب شده است. به گزارش رویترز، طبق ارزیابی سازمان ملل، برای بازسازی غزه پس از جنگ میان اسرائیل و حماس، هزینه ۳۸ میلیارد دلاری لازم است. بر اساس این گزارش، ارزیابی سازمان ملل از خسارت‌های وارده نشان می‌دهد که آواربرداری ۵۰ میلیون تن آوار بر جای مانده از بمباران‌های اسرائیل ممکن است ۲۱ سال به طول بینجامد و هزینه‌ای بیش از ۱/۲ میلیارد دلار نیاز داشته باشد. همچنین وزارت بهداشت فلسطین تخمین زده ۱۰ هزار جسد زیر آوار مانده باشد. یکی از مقامات برنامه توسعه سازمان ملل نیز یک‌شنبه گذشته گفت که غزه در نتیجه تحولات جنگ، ۶۹ سال پسرفت داشته است. به گزارش دفاع مدنی غزه، بیش از ۳۰۰ هزار خانه تخریب شده یا به‌شدت آسیب دیده‌اند. طبق گزارشی که از سوی سازمان ملل پیش‌تر منتشر شده بود، بازسازی خانه‌های ویران‌شده غزه، حداقل تا سال ۲۰۴۰ زمان خواهد برد اما ممکن است چندین دهه بیشتر نیز به طول بینجامد.

این برآوردها برای بازگشت حیات به غزه و روند بازسازی آن تنها به ۱۵ ماه جنگ مربوط می‌شود از آنجا که کابینه بنیامین نتانیاهو، نخست‌وزیر اسرائیل مدعی است که به محض پایان آتش‌بس دوباره حمله به غزه را از سر خواهد گرفت، لذا در صورت تداوم درگیری‌ها، موج تخریب و ویرانی‌ها گسترش خواهد یافت تا شاید پروسه یک قرن هم برای بازگرداندن زندگی عادی به این منطقه کم باشد.

گزارش ۲

دومینوی استعفاها در اسرائیل

بعد از بن‌گویر، رئیس ستاد و فرمانده منطقه جنوبی ارتش نیز استعفا کردند

رئیس ستاد کل ارتش رژیم صهیونیستی روز سه‌شنبه اعلام کرد که از سمت خود استعفا می‌کند؛ کاری که هرتزی هالوی گفته آن را به دلیل مسئولیت خود «در قبال شکست ارتش اسرائیل در ۱۷ اکتبر» انجام می‌دهد، ولی این استعفا را که بعد از استعفای ایتمار بن‌گویر، وزیر مستعفی کابینه نتانیاهو انجام شده، باید بخشی از دومینوی استعفاها در اثر آتش‌بس غزه قلمداد کرد، به خصوص که ساعتی بعد از هالوی، یارون فنکلمن، فرمانده منطقه جنوبی ارتش نیز از سمت خود استعفا کرد.

به گزارش «جوان»، یائیر لاپید، رهبر اپوزیسیون کابینه اسرائیل دیروز در اولین واکنش به استعفای رئیس ستاد ارتش رژیم صهیونیستی در شبکه ایکس نوشت که «به رئیس ستاد کل، سرلشکر هرتزی هالوی، ادای احترام می‌کنم» و تأکید کرد که «حالا وقت آن است که نخست‌وزیر و کل دولت فاجعه‌بار او مسئولیت بپذیرند و استعفا دهند.» هالوی که از قصد خود برای پایان دادن به خدمت در ارتش به عنوان رئیس ستاد از ۶ مارس ۲۰۲۵ خبر داده، گفته که این استعفا را به دلیل «مسئولیت خود در قبال شکست ارتش اسرائیل در ۱۷ اکتبر» انجام داده است: «صبح روز ۱۷ اکتبر، ارتش اسرائیل در مأموریت خود برای محافظت از شهروندان اسرائیل شکست سختی خورد و بهای سنگین و دردناکی را پرداخت.» در حالی که به گفته هالوی، ارتش اسرائیل با دستیابی به توافق آتش‌بس در حال تجربه کردن «دستاوردهای چشمگیری» است، ولی او گفته که اهداف جنگی اسرائیل از جمله حذف کنترل سیاسی حماس بر غزه و بازگرداندن ۹۴ گروگان باقی‌مانده «به عنوان بخشی از احیای بازدارندگی اسرائیل علیه دشمنانش» همچنان گشوده مانده است. ساعاتی بعد از استعفای هالوی، انتشار خبر استعفای سرلشکر یارون فینکلمن، رئیس ستاد فرماندهی جنوب ارتش اسرائیل، نشان داد که زنجیره استعفاها فقط به دلیل هفتم اکتبر نیست، هرچند یارون فینکلمن نیز در نامه استعفای خود نوشته است: «من در ۱۷ اکتبر در دفاع از النقب غربی و ساکنان آن شکست خوردم، این شکست تا آخر عمر در ذهن من حک خواهد شد.»

■ شکاف‌های داخلی نمایان می‌شود

یک روز قبل از استعفای هالوی، اسرائیل هیوم نوشت که بزالل اسموتریچ از نتانیاهو خواسته که رهبری ارشد ارتش اسرائیل از جمله هرتزی هالوی، رئیس ستاد کل ارتش اسرائیل را تغییر دهد، چیزی که نشان‌دهنده افزایش شکاف‌های سیاسی-امنیتی در سرزمین‌های اشغالی در فضای اجرای آتش‌بس با حماس است. ایتمار بن‌گویر، وزیر مستعفی امنیت داخلی رژیم صهیونیستی نیز دیروز در واکنش به این استعفا گفت: «استعفای هرتزی هالوی، رئیس ستاد ارتش رژیم صهیونیستی صرف نظر از روند جنگ، قابل پیش‌بینی بود.» بن‌گویر گفته است: «من پیشنهادی مبنی بر پذیرش استعفای هالوی در ازای موافقت با توافق تسلیم مقابل حماس را رد کردم.» در آخرین نظرسنجی که شبکه ۱۳ اسرائیل در اوایل ژانویه انجام داده بود، ۴۴ درصد از پاسخ‌دهندگان گفته بودند که اعتقاد دارند که هرتزی هالوی نباید از سمت خود استعفا دهد، در حالی که ۳۶ درصد معتقدند او باید کنار برود. ۱۹ درصد نیز نظری در این باره نداشتند. هاآرتص دیروز نوشت در حالی که نتانیاهو از انجام هرگونه تحقیق و تفحص در داخل دولت درباره نقش خود در سهل‌انگاری مقابل کمک مالی قطر به حماس طی سال‌های ۲۰۰۹ تا ۲۰۲۳ امتناع می‌کند، اکثر تحلیلگران می‌گویند که نتانیاهو می‌خواهد بیشتر شکست ۱۷ اکتبر را به گردن هالوی بیندازد. همزمان، در حالی که طبق توافقنامه امضا شده میان رژیم صهیونیستی و حماس، نیروهای ارتش باید بین روزهای ۴۲ تا ۵۰ آتش‌بس از گذرگاه فیلادلفیا عقب‌نشینی کنند، این احتمال وجود دارد که نتانیاهو برای ابراز پیروزی، از اجرای تعهد خود سر باز بزند. به نوشته شبکه ۱۲ رژیم صهیونیستی، نخست‌وزیر اسرائیل تأکید می‌کند که ارتش از محور فیلادلفیا در جنوب غزه عقب‌نشینی نخواهد کرد و این تصمیم ممکن است منجر به عدم آزادی ۱۴ نفر از ۳۳ اسیر اسرائیلی در مرحله اول معامله تبادل اسرا شود. این شبکه گزارش داد: اصرار نتانیاهو برای ماندن در محور فیلادلفیا مانند مین زمینی خواهد بود که در برابر آخرین دسته از اسرایی که قرار است در مرحله اول آزاد شوند، منفجر می‌شود و توافق به مرحله دوم نمی‌رسد و در نتیجه جنگ به نوار غزه بازمی‌گردد. نقض‌های مکرر توافق آتش‌بس در غزه نیز نشانه‌ای از احتمال تلاش نتانیاهو برای از سرگیری جنگ است. از دیروز منابع فلسطینی ویدئویی را دست به دست می‌کنند که نشان می‌دهد نیروهای رژیم صهیونیستی یک کودک را در نوار غزه اعدام می‌کنند. طبق گزارش القدس‌العربی، این ویدئو نشان می‌دهد که اشغالگران به سمت فردی که قصد داشت پیکر او را از محل دور کند هم تیراندازی می‌کنند. منابع و فعالان فلسطینی در این باره گفتند که این اقدام نقض آشکار توافق آتش‌بس است که روز یک‌شنبه اجرایی شد.

دیپلماسی

غریب‌آبادی از مذاکره با اروپا دفاع کرد

معاون امور حقوقی و بین‌المللی وزارت خارجه تأکید کرد که گفت‌وگوهای ایران و اروپا ادامه پیدا خواهد کرد. به گفته او، عاقلانه‌ترین راه این است که گفت‌وگوهای رفع تحریم آغاز شود.

به گزارش ایسنا، «کاظم غریب‌آبادی» معاون امور حقوقی و بین‌المللی وزارت خارجه ایران روز سه‌شنبه در حاشیه هفتادوپنجمین سالگرد تصویب کنوانسیون‌های ۱۹۴۹ ژنو در جمع خبرنگاران در پاسخ به سؤالی در مورد زمان برگزاری دور جدید گفت‌وگوهای ایران و اروپا گفت: «ما توافق کردیم که گفت‌وگوها را ادامه دهیم و تاریخ بعدی را از طریق مشورت‌هایی که با یکدیگر خواهیم داشت، مشخص خواهیم کرد.» این دیپلمات ارشد ایران در پاسخ به سؤالی در مورد گفت‌وگوهای ایران و اروپا گفت: «جمهوری اسلامی ایران همانند گذشته آمادگی برای آغاز و از سرگیری مذاکرات رفع تحریم را دارد.» وی تأکید کرد: «ما همیشه آمادگی این را داشتیم و اگر در طرف‌های دیگر هم این آمادگی وجود داشته باشد، ما بر این عقیده هستیم که مذاکرات شکل خواهد گرفت و به نتیجه خواهد رسید.» غریب‌آبادی تأکید کرد: «اگر سیاست و رویکرد دیگری را در طرف‌های دیگر ببینیم، ایران هم مناسب با همان سیاست رویکرد خودش را تنظیم خواهد کرد.» معاون امور حقوقی و بین‌المللی وزارت خارجه ایران افزود: «ما بر این باور هستیم که فرصت‌های مناسب برای گفت‌وگو و تفاهم وجود دارد، این یک موضوعی است که از قبل سابقه داشته و همگان هم می‌دانند. برنامه هسته‌ای ایران صلح‌آمیز است و تحریم‌های یکجانبه و غیرقانونی هم به اهداف خودش دست پیدا نکرده است.» وی گفت: «عاقلانه‌ترین راه این است که گفت‌وگوهای رفع تحریم آغاز شود و به مسیر درست و صحیح خودش برگردد.» از سوی دیگر، همزمان با شروع ریاست جمهوری دونالد ترامپ در امریکا، عبدالله بن ناصر بن مسلم الرحبی، سفیر پادشاهی عمان در مصر در گفت‌وگو با خبرگزاری تاس تأکید کرد که عمان آماده است در صورت داشتن شانس موفقیت، بار دیگر بستری را برای مذاکرات بر سر برنامه هسته‌ای ایران فراهم کند. وی اظهار داشت: «اگر عمان ببیند که گفت‌وگو بین مقامات ایران و همتایان غربی‌شان در زمینه برنامه هسته‌ای چشم‌اندازی موفقیت‌آمیز دارد، به‌طور قطع از نقش میانجی خود دست نمی‌کشد.»

اخبار کوتاه

■ پوتین: روابط روسیه و چین نقش تثبیت‌کننده امور جهانی را دارد

«ولادیمیر پوتین» رئیس‌جمهور روسیه روز سه‌شنبه گفت روابط سیاست خارجی روسیه و چین نقش ثبات‌بخش مهمی در امور جهانی دارد. به گزارش ایسنا، ولادیمیر پوتین، رئیس‌جمهور روسیه در جریان گفت‌وگوی ویدئویی با همتای چینی خود، شی جین‌پینگ که ساعاتی بعد از تحلیف ترامپ انجام شد، گفت: دوست عزیزم، من صمیمانه خوشحالم که به شما سلام می‌کنم و این فرصت را دارم که دوباره در آغاز سال طبق سنت حسنه صحبت کنیم تا کارهای انجام شده در دوره گذشته را ارزیابی و برنامه‌های جدیدی را برای توسعه روابط دو کشور ترسیم کنیم. پوتین گفت: «با اطمینان می‌توان گفت که روابط سیاست خارجی و کار مشترک بین روسیه و چین به طور عینی نقش تثبیت‌کننده مهمی در امور بین‌المللی ایفا می‌کند.» رئیس‌جمهور روسیه افزود: «روسیه و چین به طور مشترک از ایجاد نظم جهانی چندقطبی عادلانه‌تر حمایت می‌کنند.» «شی جین‌پینگ» رئیس‌جمهور چین نیز در کنفرانس ویدئویی با پوتین گفت روند رو به رشد پایدار تجارت بین چین و روسیه ادامه دارد. رئیس‌جمهور چین گفت: «روابط چین و روسیه که هسته اصلی آن حسن همجواری و دوستی ابدی، تعامل راهبردی همه‌جانبه، همکاری‌های متقابل سودمند و برد- برد است، در حال گرفتن جان تازه‌ای است. همکاری عملی دوجانبه به طور پیوسته در حال گسترش است و روند رشد ثابت در تجارت متقابل حفظ می‌شود و مسیر شرقی خط لوله گاز چین- روسیه زودتر از موعد به ظرفیت کامل رسیده است.»

■ ماکرون: اروپا نباید به تسلیحات امریکایی وابسته باشد

رئیس‌جمهور فرانسه هشدار داد که میلیاردها یورو از پول مالیات‌دهندگان که صرف بودجه نظامی اروپا می‌شود، نباید صرفاً وقف خرید تسلیحات امریکایی شود. او خواستار فشار برای سرمایه‌گذاری بیشتر در صنایع دفاعی داخلی شد. به گزارش ایسنا به نقل از رویترز، «امانوئل ماکرون» همزمان با مراسم تحلیف «دونالد ترامپ» رئیس‌جمهور جدید امریکا که از پرداخت هزینه ناکافی اروپایی‌ها برای «دفاع از خود» شکایت کرده بود، گفت: «این قاره باید بیشتر هزینه کند.» ماکرون که روز دوشنبه در جریان بازدید از «مرکز پشتیبانی دیجیتال و فرماندهی سایبری» صحبت می‌کرد، خطاب به مقامات ارشد نظامی افزود: «ما نمی‌توانیم با هم بدهی را افزایش دهیم، بیشتر برای دفاع خود هزینه کنیم تا اینکه به صنعت، ثروت و مشاغل سایر قاره‌ها یارانه بدهیم. وقتی می‌گوییم «بیایید برای ارتش‌های‌مان بیشتر خرج کنیم»، این احتمالاً در بسیاری از کشورها این‌طور تفسیر می‌شود که بیایید تجهیزات امریکایی بیشتری بخریم!» ماکرون گفت اروپایی‌ها باید صنعت نظامی اروپا را هم ساده کنند. او گفت: «اروپا ۴۷ سکوی صنعتی مختلف برای صنعت دریایی خود دارد، در حالی که ایالات متحده تنها شش عدد دارد.» او خواستار توسعه بیشتر تسلیحات مشترک اروپایی شد، حتی بدون پیشرو بودن شرکت‌های فرانسوی و افزود: «ما همیشه قهرمان اروپا نخواهیم بود، اما حداقل مطمئن خواهیم بود که قهرمانان اروپا از قدرت جهانی برخوردار هستند.» ماکرون مدعی شد که فرانسه اکنون «کارآمدترین ارتش اروپا» را دارد و به بودجه نظامی ناتو که ۲ درصد تولید ناخالص داخلی است، دست یافته است، اما در زمانی که ایالات متحده ممکن است نیروهای خود را از اروپا خارج کند، نتوانست روی دستاوردهای خود حساب باز کند. او گفت هزینه ۲ درصدی ممکن است «وقتی دنیا دارد از مسیر خود خارج می‌شود» کافی نباشد. رئیس‌جمهور فرانسه همچنین مدعی شد روسیه برای مدت طولانی یک چالش امنیتی برای اروپا و جهان گسترده‌تر خواهد بود، حتی اگر جنگ در اوکراین به پایان برسد. ماکرون گفت: «بیایید خودمان را گول نزنیم، این درگیری فردا حل نخواهد شد، یا حتی پس فردا... صلح در اروپا مستلزم حضور اروپایی‌ها در میز مذاکره است.»

■ تحرکات مشکوک امریکا در عراق با پوشش شرکت‌های امنیتی

یک منبع مسئول در استان الانبار عراق از تحرکات مشکوک اشغالگران امریکایی در این کشور تحت پوشش شرکت‌های امنیتی خارجی خبر داد. به گزارش خبرگزاری مهر به نقل از المعلومه، این منبع مسئول در استان الانبار تأکید کرد که اشغالگران امریکایی ترتیب ورود ده‌ها شرکت امنیتی خارجی را به داخل عراق داده‌اند. وی افزود: این اشغالگران با صدور مجوزهایی داخل پایگاه عین‌الاسد در غرب استان الانبار که تحت هیچ نظارتی نیست باعث شده‌اند تعداد زیادی از شرکت‌های امنیتی خارجی در استان‌های مختلف عراق مستقر شوند. این منبع اضافه کرد: هنوز اهداف واقعی در پس این اقدام اشغالگران امریکایی و استقرار شرکت‌های مذکور بدون نظارت نهادهای امنیتی عراق مشخص نشده است. این تحرکات به صورت مستقیمی با دفتر سرویس جاسوسی رژیم صهیونیستی موسوم به موساد در اربیل واقع در اقلیم کردستان عراق ارتباط دارد.

روزنامه سیاسی، اجتماعی و فرهنگی صبح ایران

صاحب امتیاز: پیام‌آوران نشر روز
مدیرعامل و مدیر مسئول: محمدجواد اخوان
سردبیر: غلامرضا صادقیان
آدرس: تهران، خیابان بیهقی
کوچه شهید اکبر زجاجی (چهاردهم غربی)، پلاک ۱۲
سازمان آگهی‌ها: ۸۸۵۴۵۴۸۸
روابط عمومی: ۸۸۵۲۳۰۶۰- فکس: ۸۸۴۹۸۴۶۶
توزیع: مؤسسه نشرگستر امروز نوین ۸۸۷۳۰۹۴۲
چاپ: همشهری
Public@JavanOnline.ir

| روزنامه جوان | شماره ۷۲۲۶ | چهارشنبه ۳ بهمن ۱۴۰۳ | ۲۱ رجب ۱۴۴۶ | اذان ظهر: ۱۲:۱۶ |
غروب آفتاب: ۱۷:۲۱ | اذان مغرب: ۱۷:۴۱ | نیمه‌شب شرعی: ۲۳:۳۲ | اذان صبح فردا: ۰۵:۴۳ | طلوع آفتاب فردا: ۰۷:۱۰ |

دیده‌بان

رقابت ۲۲۶ اثر و گروه در جشنواره موسیقی فجر

۲۲۶ اثر و گروه موسیقی در بخش رقابتی چهلمین جشنواره بین‌المللی موسیقی فجر حضور دارند که با داوری توسط هیئت داوران، برگزیدگان در اختتامیه جشنواره معرفی خواهند شد.

چهلمین جشنواره بین‌المللی موسیقی فجر در دو بخش رقابتی و غیررقابتی در تهران برگزار می‌شود. در بخش رقابتی در شاخه‌های آلبوم‌های شنیداری، پژوهش (کتاب‌های موسیقی)، پایان‌نامه و رساله، آهنگسازی (ویژه وفاق ملی)، جایزه موسیقی و ترانه، جایزه موسیقی و رسانه، جایزه تک آهنگ و موسیقی فیلم در مجموع ۱۸۹ اثر به دبیرخانه جشنواره ارسال شده‌است. چهلمین جشنواره بین‌المللی موسیقی فجر به دبیری رضا مهدوی از ۲۳ تا ۲۹ بهمن ۱۴۰۳ در تهران و استان‌های کشور برگزار می‌شود.

بلیت جشنواره فیلم فجر ۴۳ بدون افزایش قیمت

مدیر امور سینماهای جشنواره فیلم از عدم تغییر قیمت بلیت جشنواره نسبت به قیمت بلیت اکران عادی سینماها خبر داد.

محمدرضا فرجی، مدیر امور سینماهای جشنواره فیلم فجر درباره شرایط سینماهای مردمی امسال جشنواره نسبت به سال‌های گذشته گفت: امسال آسیب‌شناسی جدی‌تری در انتخاب سینماهای مردمی داشتیم. آن دسته از سینماهایی که سال‌های گذشته نتوانستند ارتباط بیشتری با مخاطبان به ویژه در ایام فجر داشته باشند در جشنواره امسال حضور نخواهند داشت. وی افزود: این انتخاب تنها به این دلیل است که بدانیم مدیریت کدام سینماها در جذب مخاطب فیلم‌های جشنواره موفق‌تر بوده‌اند. فرجی با بیان اینکه امسال به کیفیت سینماها و موقعیت جغرافیایی آنها در سطح شهر تهران توجه می‌شود، ادامه داد: امسال ۳۴ سینما و ۵۴ پرده در شهر تهران برای اکران آثار جشنواره انتخاب شده است و اکثر سینماهای انتخاب شده با درجه مدرن و بسیار خوب است. تلاش شد این سینماها از نظر فنی و تجهیزات با کیفیت بسیار خوب باشند و سینماهایی باشند که در طول یک سال فعالیت خود توانسته باشند ضریب اشغال ۵۰ درصدی مخاطب را داشته باشند. فرجی درباره قیمت بلیت سینماها در ایام جشنواره فیلم فجر گفت: با توجه شرایط اقتصادی و رفاه حال مخاطبان و بر اساس سیاست اصلی جشنواره فیلم فجر که وفاق ملی است، بنایی بر افزایش قیمت بلیت نخواهد بود و نرخ بلیت‌ها بر اساس قیمت قبلی بلیت سینماهاست.

تمدید مهلت ارسال آثار به جشنواره فیلم مقاومت

مهلت ارسال آثار به هجدهمین جشنواره بین‌المللی فیلم مقاومت تمدید شد.

به گزارش «جوان» از روابط عمومی جشنواره، مهلت ارسال آثار به دبیرخانه هجدهمین جشنواره بین‌المللی فیلم مقاومت تا پایان روز پنج‌شنبه، پنجم بهمن تمدید شد. علاقه‌مندان می‌توانند برای کسب اطلاعات بیشتر، به کانال‌های رسمی جشنواره در پیام‌رسان‌های بله، ایتا و روبیکا مراجعه کنند. همچنین، اطلاعات تکمیلی و جزئیات برنامه‌ها از طریق سایت رسمی جشنواره به آدرس www.resistanceiff.com در دسترس عموم قرار دارد. هجدهمین جشنواره بین‌المللی فیلم مقاومت به همت انجمن سینمای انقلاب و دفاع مقدس و بنیاد فرهنگی روایت فتح با شعار گفتمان مقاومت، طوفان الاقصی و آزادی قدس شریف با دبیری جلال غفاری غدیر اسفند سال جاری برگزار می‌شود.

انتشار فراخوان انتخاب شعار نمایشگاه قرآن

دبیرخانه دائمی نمایشگاه بین‌المللی قرآن کریم به منظور مشارکت هر چه بیشتر جامعه قرآنی، صاحبان قلم و اندیشه در برگزاری سی و دومین نمایشگاه بین‌المللی قرآن کریم، فراخوان انتخاب شعار نمایشگاه را منتشر کرد.

محورهای پیشنهادی در فراخوان انتخاب شعار سی و دومین نمایشگاه بین‌المللی قرآن کریم، شامل انس با قرآن و عمل به آموزه‌های قرآنی، وحدت و همدلی از منظر قرآن و عترت، مقاومت و استکبارستیزی، قرآن؛ سرچشمه آرامش و هدایت، نقش قرآن در زندگی فردی، خانوادگی و اجتماعی، قرآن؛ امت اسلامی و رسالت جهانی و بهار قرآن و بهار طبیعت است. شعارهای انتخاب شده باید کوتاه، روان و تأثیرگذار باشد؛ دارای پیام قرآنی و الهام‌بخش باشد و قابلیت استفاده در پوسترها، تبلیغات و برنامه‌های نمایشگاه را داشته باشد. همچنین خلاقانه و متناسب با فضای معنوی نمایشگاه باشد. علاقه‌مندان تا هشتم بهمن فرصت دارند شعارهای انتخابی خود را برای دبیرخانه دائمی نمایشگاه‌های قرآنی بفرستند یا به شماره ۲۱۷۰۰۰۱۶۴۶ پیامک کنند. به بهترین شعار و جمله، جایزه ارزنده‌ای اهدا و شعار منتخب به‌عنوان شعار رسمی نمایشگاه معرفی می‌شود. نمایشگاه بین‌المللی قرآن کریم همه ساله در ماه مبارک رمضان در مصلای امام خمینی(ره) برگزار می‌شود.

حکمت

امیرالمؤمنین امام علی علیه‌السلام:

حیای فراوان، نیکی کردن بسیار و خودداری از آزاررسانی، نشانه جوانمردی است.

غررالحکم، ح ۱۰۹۶۶

چرخ جشنواره تئاتر فجر چرا خوب نمی‌چرخد؟

روزبه فکور

برگزاری جشنواره تئاتر فجر در چند سال اخیر به قصه‌ای پر غصه تبدیل شده‌است. هر سال که می‌گذرد وضعیت برگزاری جشنواره بدتر از قبل می‌شود و علاقه‌مندان به تئاتر و شرکت‌کنندگان را به فکر وا می‌دارد که واقعاً چرا جشنواره‌ای به این مهمی باید با این وضعیت عجیب و غریب برگزار شود! چرا تجربه‌های قبلی به کار نمی‌آید و جشنواره هر سال با مشکلات عدیده مالی و بدهی و ده‌ها حاشیه دیگر روبه‌رو می‌شود. انگار نداشتن پول و بودجه و امکانات برای برگزاری جشنواره تئاتر فجر به یک ترجیع‌بند همیشگی تبدیل شده است. دقیقاً هر سال که زمان برگزاری جشنواره نزدیک می‌شود، صحبت‌های تکراری نداشتن پول و امکانات شروع می‌شود و دیگر نمی‌توان نقطه پایانی برایش در نظر گرفت.

اختلاف بر سر مسائل مالی

سال گذشته حاشیه‌های جشنواره از صحبت درباره مسائل مالی شروع شد. کاظم نظری به عنوان مدیر کل هنرهای نمایشی وقت در آن نشست خبری به انتقاد از عملکرد کوروش زارعی به عنوان دبیر جشنواره چهل و یکم تئاتر فجر پرداخت. نظری در این نشست درباره عملکرد مالی زارعی چنین گفت: «آنچه بدهی از سال گذشته باقی‌مانده هزینه هتل‌ها و موارد دیگری بود که کمر ما را خم کرد و باید بگویم ناجوانمردانه است که پول تئاتر را در جای دیگری خرج کنیم.»

حرف‌های نظری خیلی زود با واکنش زارعی مواجه شد. زارعی در پاسخ به حرف‌های نظری، او را به آینده ارجاع داد و در یادداشتی کوتاه اینگونه نوشت: «ریخت و پاش‌های جشنواره تئاتر فجر ۴۱؟ کدام ریخت و پاش؟ مگر ریالی دست من بود؟ به احترام جشن‌های پیروزی شکوهمند انقلاب اسلامی فعلاً سکوت می‌کنم. جواب مفصل بماند برای بعد.»

دود این اختلافات و مشکلات در نهایت به چشم جشنواره رفت. از پنج کشوری که قرار بود سال گذشته برای جشنواره به ایران بیایند، خبری از عراق و ایتالیا نشد تا فقط سه کشور ارمنستان، یونان و تاجیکستان در بخش بین‌الملل حضور داشته باشند.

اختلاف‌نظر در مدیریت

امسال هم حاشیه‌ها دست از سر جشنواره برنداشتند. در حالی که با تغییر دولت، تیم وزارت ارشاد تغییر کرده‌بود، اما خیرالله تقیانی‌پور به عنوان دبیر چهل و سومین جشنواره تئاتر فجر باقی ماند و به‌رغم اختلاف نظر با معاون هنری دولت فعلی کارها را پیش برد.

تقیانی‌پور در نشست خبری جشنواره تئاتر فجر به برخی صحبت‌ها درباره تغییر دبیر جشنواره واکنش نشان داد و گفت: «من برای انتخاب دبیری یکی از شروطم این بود که با کاظم نظری، مدیر کل وقت هنرهای نمایشی کار نمی‌کنم. درباره حواشی تغییر دبیر جشنواره نیز حرف‌هایی به گوشم رسید ولی به آنها توجه نکردم. اینکه در جلسه صنف کارگردانان درباره تغییر دبیر جشنواره تئاتر فجر نظراتی مطرح شده‌است، در جریان نیستم و خانم نادره رضایی که در جلسه حضور داشت می‌تواند در این باره صحبت کند.»

این حرف‌ها واکنش کاظم نظری را به دنبال داشت و او با زیر سؤال بردن حرف‌های تقیانی‌پور، با ارسال یادداشتی به رسانه‌ها روایت دیگری را مطرح کرد: «در زمانی که مدیر کل هنرهای نمایشی بودم، هیچ‌گاه نام ایشان به عنوان دبیر جزو گزینه‌های احتمالی هم، هرگز مطرح نشده‌بود.»

در همین نشست اتابک نادری، سرپرست اداره کل هنرهای نمایشی از بدهی‌های قبلی پرده برداشت و مشخص شد وضعیت مالی جشنواره امسال هم چندان مساعد نیست. نادری بدهی سنوات گذشته جشنواره و اداره کل هنرهای نمایشی را حدود ۱۷ میلیارد تومان اعلام کرد که برای جشنواره‌ای تئاتر فجر نقطه ضعفی بزرگ به حساب می‌آید.

مدیران وزارت ارشاد پس از مراسم اختتامیه باید بنشینند و جلسه‌ای بگذارند و برنامه‌شان برای سال آینده را مشخص کنند

مشکل پشت مشکل

یعنی امسال با جشنواره‌ای روبه‌رو خواهیم بود که هم مشکلات مالی دارد و هم اختلاف در پیشبرد کارها. شنیده‌ها حاکی از این بوده که نادره رضایی به عنوان معاون هنری وزیر ارشاد، به دنبال جایگزینی برای خیرالله تقیانی‌پور می‌گشته ولی کسی قبول نکرده در این شرایط مسئولیت دبیری جشنواره را بپذیرد. قطعاً اهالی تئاتر از ناهماهنگی‌ها در معاونت هنری و اوضاع آشفته مالی جشنواره آگاهی داشته‌اند که قبول مسئولیت نکرده‌اند.

صحبت‌های قطب‌الدین صادقی به عنوان یکی از کارگردانان باسابقه تئاتر، گواهی بر اوضاع بد هنرهای نمایشی است. صادقی با انتقاد از شیوه برگزاری جشنواره تئاتر فجر چنین می‌گوید: «یکی از اصلی‌ترین مشکلات، مدیریت غلط است. مدیریت نه ضعیف بلکه به کل اشتباه است. ما نیازمند یک الگوی مدیریتی صحیح هستیم که بتواند در جشنواره‌ها و تئاتر ایران تحول ایجاد کند.»

صادقی تیر خلاص را به جشنواره ناهماهنگ امسال زد و چند روز پیش اعلام کرد به نشانه اعتراض در جشنواره شرکت نمی‌کند و هنوز وضعیت اجراهای نمایش او در جشنواره مشخص نیست.

جشنواره تئاتر فجر از امروز به طور رسمی کار خود را شروع می‌کند، ولی سؤال اصلی اینجاست این شکل از برگزاری آیا زیبنده این جشنواره است؟ رویدادی که ۴۳ دوره برگزار شده، چرا هنوز برای تأمین بودجه، اسکان میهمانان و شیوه برگزاری‌اش مشکل دارد و مشخص است چیزی در این میان اشتباه است.

گفتن از بدهکاری‌های قبلی و همکاری نکردن دستگاه‌ها و سازمان‌ها و نیامدن اسپانسر و اختلاف و درگیری بر سر مسائل مالی برای اهالی تئاتر و رسانه خسته‌کننده شده‌است. معاون هنری نیز راه‌حل را در سپردن برگزاری جشنواره به بخش خصوصی می‌داند که انجام همین موضوع مشکلات دیگری را با خود به همراه خواهد آورد. تجربه نشان داده برون‌سپاری بدون کارشناسی و آمدن آدم‌های ناوارد به مسائل فرهنگی و هنری، حاشیه‌ها و مشکلات عدیده دیگری را به وجود می‌آورد. این تصمیم معاون هنری نوعی از سر خود باز کردن کار است. در حالی که با برنامه‌ریزی و خرد جمعی و استفاده از افراد خبره و کاربلد، جشنواره تئاتر همچون گذشته پرشور برگزار خواهد شد.

مدیران وزارت ارشاد پس از مراسم اختتامیه باید بنشینند و جلسه‌ای بگذارند و برنامه‌شان برای سال آینده را مشخص کنند. اینکه دقیقه ۹۰ کاسه چه کنم در دست بگیرند و ندانند باید با مشکلات مالی چه کار کنند، دردی از جشنواره دوا نخواهد کرد. چطور ممکن است جشنواره‌ای با اعتبار جشنواره تئاتر فجر هنوز قادر به جذب اسپانسر و تأمین بخشی از هزینه‌هایشان از این طریق نباشد. قطعاً جایی از کار ایراد دارد که چرخ جشنواره در این سال‌ها به خوبی نچرخیده است. اگر واقعاً جذب اسپانسر کاری تا این حد سخت و دشوار است، پیشنهاد می‌کنیم وزارت ارشاد از هزینه بعضی کارها و جشنواره‌های جانبی که در طول سال برگزار می‌کند، بزند تا اخر سال پولی برای جشنواره تئاتر فجر بماند. برگزاری جشنواره تئاتر فجر با این همه حاشیه و داستان برای هیچ کسی خوب نیست. جشنواره‌های تئاتر فجر برندوویترین هنر هنرمندان ایرانی در طول سال هستند و نباید اجازه داد خدشه‌ای به این ویترین وارد شود.

نما | حسین کشتکار

دیدگاه

در پنل «اقتصاد سینمای ایران» مطرح شد

بهتر است پول برخی فیلم‌ها صرف مدرسه ساختن شود

نوید پارسا

در پنل «اقتصاد سینمای ایران» که در همایش «سینمای ایران؛ نگاهی به آینده» در موزه سینما برگزار شد، عنوان شد بهتر است پول برخی فیلم‌ها صرف مدرسه ساختن شود.

حسین یزدانشناس، عضو هیئت علمی دانشکده هنر دانشگاه دامغان در ابتدای صحبت‌های خود درباره چالش‌های اقتصادی سینمای ایران که در همایش «سینمای ایران؛ نگاهی به آینده» در موزه سینما برگزار شد، گفت: چالش‌های اقتصادی سینما یک مطالعه طولی است. در بین سال‌های ۶۸ تا ۹۷ تقریباً ۸۸ درصد مخاطب ریزش داشته و ما به دنبال دلیل این اتفاق بودیم که متوجه شدیم از جمله دلایلی که منجر به این اتفاق شده، نگاه خاص به سینما و افت کیفیت و جذابیت فیلم‌هاست.

وی ادامه داد: فیلم بیگ پروداکشن سود خود را از مخاطب و اکران نمی‌گیرد، به همین دلیل برایش مهم نیست که مخاطب آن را دوست دارد یا نه و خود فیلمسازان پیش از اکران به سود خود رسیده‌اند. مطلب دیگر حساب و کتاب‌های بی‌اصول این پروژه‌هاست که با حساب و کتاب‌های غیرمتداولی پیش می‌روند. این موارد علاوه بر پولشویی و رانت، کاهش مخاطب را هم به همراه دارد.

میثم موسائی، عضو هیئت علمی دانشکده علوم اجتماعی دانشگاه تهران نیز پیرامون مقدمه‌ای بر ظرفیت‌های بالقوه اقتصادی سینمای ایران بیان کرد: برای شناخت ظرفیت‌ها باید تقاضا و عرضه سینما را بشناسیم و بدانیم که این بازار چه ساختاری دارد و رابطه این محصول با سایر محصولات هنری به چه شکل است. نگاه به اقتصاد سینما جدا از نگاه به اقتصاد کشور نیست، اینها در راستای همدیگر هستند. سینما در دنیای امروز بخش مهمی از اوقات فراغت را پر می‌کند. کشور ما در صنعت سینما سابقه بیش از ۱۰۰ ساله دارد و سهم آنچنانی در جی‌دی‌پی جهانی نداریم. مهم این است که این صنعت خیلی بومی شده و در بسیاری از عرصه‌های بین‌المللی حضور پیدا می‌کند.

این استاد دانشگاه با بیان اینکه تا وقتی ممیزی واقعی را به خود مخاطب نسپاریم، اتفاق درستی رخ نخواهد داد، عنوان کرد: ما در این صنعت، نیروی انسانی بسیار خوب و از نظر حضور در بازارهای جهانی نیز اوضاع خوبی داریم، ولی نکته این است که این حضورها هدفمند نیستند و ظرفیت صادراتی که در این حوزه وجود دارد، واقعاً در برخی موارد غیرقابل تصور است.

مجید برزگر نیز درباره ظرفیت‌های سینمای مستقل گفت: با شنیدن بحث‌های مکرر اقتصاد سینما باز در یک هزارتوی عجیبی گیر کرده‌ایم. وقتی بحث‌های علمی در سینما را در ذهنم مرور می‌کنم که چرا از منظر اقتصادی هیچ جایگاهی نداریم، به هیچ جوابی نمی‌رسم، مگر اینکه شاید سینمای ایران نمی‌خواهد وارد صنعتی شدن شود.

وی افزود: وضعیت سینمای مستقل به‌گونه‌ای است که نشان می‌دهد می‌تواند هر بار مخاطب خود را پیدا کند. این فیلمساز بیان کرد: از بین ۱۰۰ فیلمی که تولید می‌شود، فقط ۹۰ فیلم برای فروش ساخته می‌شوند که شاید پنج تای آنها فروش داشته باشند، ولی اقتصاد در سینمای مستقل اتفاقاً درست‌تر و سالم‌تر است و حداقل فیلم‌ها پول خود را درمی‌آورند.

برزگر تصریح کرد: هیچ تهیه‌کننده دولتی نگران فروش خود نیست و تا دلتان بخواهد آدم‌هایی داریم که متوجه حرف‌ها نمی‌شوند و پول‌هایی که شاید بهتر است خرج مدرسه ساختن شود، خرج ساختن فیلم‌هایی می‌شود که قابل گفتن و حرف زدن نیستند.

وی در پایان بیان کرد: فیلم «علت مرگ؛ نامعلوم» در سال ۹۹ تولید شد و چهار سال بی‌هیچ دلیلی اکران نشد. با وجود استقبال خوبی که شده اگر فروشش ۱۰ برابر هم شود باز با شرایط موجود نمی‌توانم در این سال چنین فیلمی بسازم.

بنا بر این گزارش، همایش «سینمای ایران؛ نگاهی به آینده» پنل «اقتصاد سینمای ایران» با حضور میثم موسائی عضو هیئت علمی دانشکده علوم اجتماعی دانشگاه تهران، مجید برزگر فیلمساز و حسین یزدانشناس عضو هیئت علمی دانشکده هنر دانشگاه دامغان برگزار شد.

نمایش خانگی

«ازازیل» با موقعیت‌های کمیک و دور از ژانر وحشت

کارگردانی سریال نشانی از بی‌انگیزه بودن فتحی است، فتحی یک زمانی شهرزاد ساخته که در آن تمامی میزانسن‌ها و چیدمان‌های تصویری و بازی گرفتن از بازیگر در بالاترین حد استاندارد قرار می‌گرفت، اما حالا ازازیل توسط فتحی در سطحی‌ترین شکل ممکن ساخته شده‌است

افشین علیار

قطعاً با پخش یک قسمت از سریال نمی‌شود درباره کیفیت آن نظر قطعی داد، اما می‌شود به نکاتی از آن اشاره کرد که نه‌تنها متقاعدکننده نیست، بلکه باعث تعجب همگان شده‌است که کارگردانی مثل حسن فتحی چگونه تا این حد خام‌دستانه سریال ساخته است! ازازیل عنوان سریال پر بازیگر حسن فتحی است که پس از سر و صداهای رسانه‌ای بالاخره یک قسمت از آن پخش شد. به نظر می‌رسد حسن فتحی سعی داشته اثری در ژانر وحشت بسازد یا چیزی مانند ساخته سینمایی‌اش پستچی سه بار در نمی‌زند، اما با دیدن قسمت اول ازازیل ظاهراً فتحی ناخواسته دست به خلق موقعیت‌های کمدی زده‌است که اساساً نمی‌تواند یک اثر درون ژانری باشد، همین موقعیت کمدی کافی است که در سکانس‌های آغازین پرینازاید یار در نقش شوکا مهرجویی به عنوان یک پزشک که در اتاق عمل مشغول جراحی بیمار است از طریق ایرپاد (گوشی بلوتوثی) موسیقی گوش می‌دهد! یا در ادامه همان سکانس حین عمل از دستیارش درباره ابروهایش و اینکه کجا آرایشگاه می‌رود، می‌پرسد! این سکانس به تنهایی می‌تواند یک موقعیت کمدی باشد که مخاطب به آن بخندد و اساساً هیچ ربطی به ژانر مورد نظر کارگردان یا فیلمنامه‌نویس ندارد یا می‌شود آن معرفی شخصیت را که به درستی هم معرفی نمی‌شود، ارجاع داد به سریال‌های غربی که مصداق ایرانی‌اش کمدی ناخواسته است، مانند صحبت کردن شوکا با مریض بیهوشی که در حال عمل کردن اوست!

اما در ادامه هم نوع روایت چنگی به دل نمی‌زند و همه چیز به سوی یک ناکامی سوق پیدا می‌کند، توجه کنید که ساختار یک اثر در ژانر وحشت یا هر ژانر دیگری بخواهد مخاطبش را تحت‌تأثیر قرار بدهد باید از فیلمنامه شکل بگیرد، اما در سریال ازازیل همه چیز به موسیقی و صوت‌های ترسناک بسنده شده‌است. دیدن یک عروسک در آسانسور چه نیازی به این همه بهره‌گیری از نورپردازی غلو شده و صوت‌های بی‌کارکرد دارد؟ آنچه در تصویر دیده می‌شود به هیچ وجه نمی‌تواند تأثیرگذاری وحشتناک داشته باشد! جشن تولد در ابتدایی‌ترین شکل ممکن کارگردانی شده‌است، همه چیز تخت و تصنعی هستند و بازیگران دور هم می‌چرخند، دیالوگ می‌گویند و حتی قادر به ارائه بازی در نقش یک فرد مشروب خورده نیستند، چگونه تا این حد بهرنگ علوی یا بابک حمیدیان نمی‌توانند یک بازی مناسب موقعیت نقش‌شان را ارائه کنند. انگار حسن فتحی به هیچ‌وجه نگاهی به نوع بازی آنها نداشته و فقط سعی کرده موقعیتی را از یک خانواده بالا شهری نشان بدهد، اما فارغ از یک ذره نبوغ و تازگی.

در سوی دیگر پلیس بودن پیمان معادی متقاعدکننده نیست. بازی او هم تکراری و هم غیرقابل تحمل است و نمی‌تواند یک فضای معمایی یا جاسوسی بسازد، در سکانس پایانی سریال موازات دو سکانس از نظر تدوین و راستایی خط روایی غلط است و اینکه یک زن را با گریم اگزجره آن را در انتهای تاریکی یک انباری ببینیم، ژانر وحشت نمی‌سازد، زمانی که همه چیز به طور سطحی و شلخته و البته نارس کنار هم قرار می‌گیرد، نمی‌شود توقعی از عناصر ساختاری داشت. ازازیل از فقدان یک فیلمنامه منسجم رنج می‌برد و ایضاً کارگردانی سریال نشانی از بی‌انگیزه بودن فتحی است، فتحی یک زمانی شهرزاد ساخته که در آن تمامی میزانسن‌ها و چیدمان‌های تصویری و بازی گرفتن از بازیگر در بالاترین حد استاندارد قرار می‌گرفت، اما حالا ازازیل توسط فتحی در سطحی‌ترین شکل ممکن ساخته شده‌است که اگر این نگاه ساده‌انگارانه در مضمون و ساختار بخواهد در قسمت‌های بعدی ادامه داشته‌باشد، قطعاً یک شکست برای حسن فتحی خواهد بود. این را اضافه کنید که چه سرمایه‌ای خرج این سریال شده‌است!

نشر

تجلیل از «گلعلی بابایی» در هفدهمین دوره جایزه جلال

هفدهمین دوره جایزه ادبی جلال آل‌احمد امروز به کار خود پایان می‌دهد و قرار است از یک عمر فعالیت‌های سردار «گلعلی بابایی» در حوزه خاطره‌نویسی و مستندنگاری در این مراسم تجلیل شود.

هفدهمین دوره جایزه ادبی جلال آل‌احمد امروز سوم بهمن‌ماه برگزیدگان خود را در بخش‌های داستان بلند و رمان، داستان کوتاه، نقد ادبی و مستندنگاری معرفی می‌کند. همچنین بنا به گفته مسعود کوثری، دبیر علمی این دوره جایزه برگزیده بخش ویژه نیز از حوزه ویراستاری خواهد بود. اما هفدهمین دوره جایزه جلال یک تفاوت دیگر با دوره‌های پیشین دارد و آن تجلیل از تلاش‌های سردار «گلعلی بابایی»، نویسنده پرکار حوزه دفاع مقدس و مستندنگار سال‌های اخیر ادبیات ایران است. قرار است در این مراسم، مستند «از دیار حبیب» که شرحی از فعالیت‌های این نویسنده توانمند و خوش‌ذوق حوزه تاریخ شفاهی و مستندنگاری است نیز به نمایش گذاشته شود. گلعلی بابایی، متولد سال ۱۳۳۹ در روستای برار از توابع شهرستان چالوس و از جمله رزمندگان دفاع مقدس است که پس از پایان جنگ، رسالت خود را به عنوان نویسنده و با ثبت و ضبط خاطرات و تجلی بخشیدن به صحنه‌های حماسی دفاع مقدس دنبال کرده‌است. از وی کتاب‌های بسیاری از جمله «ضربت متقابل»، «همپای صاعقه»، «ققنوس فاتح»، «کالک‌های خاکی»، «نقطه رهایی»، «غوغای غبار»، «غربت هور»، «از الوند تا قراویز» و «حکایت مردان مرد» منتشر شده است. در میان همه راویان سال‌های دفاع مقدس که در چند دهه اخیر خوش درخشیدند و تلاش کردند تا شمه‌ای از این گنج عظیم را به مردم این سرزمین معرفی کنند، نام برخی برجسته‌تر است؛ گلعلی بابایی از جمله راویان برجسته دفاع مقدس است. به تعبیر بسیاری کمتر کسی مانند بابایی وجود دارد که هم محقق خوبی باشد و هم نویسنده‌ای خوش‌قلم.

بابایی در سال‌های اخیر با فعالیت در حوزه تألیف و انتشار مجموعه «بیست و هفت در بیست و هفت»، کارنامه عملیاتی لشکر ۲۷ بعثت سپاه محمدرسول‌الله تهران سعی کرده به ساخت فرماندهانش در دفاع مقدس ادای دین داشته باشد و در راستای شناساندن چهره واقعی این فرماندهان به مخاطبان امروز تلاش کند. بابایی علاقه قابل توجهی به فرماندهانش در دوران دفاع مقدس، علی‌الخصوص فرمانده شهیدش شهید محمدابراهیم همت دارد. او در سال‌های ابتدایی دهه ۹۰ با کتاب «ماه همراه بچه‌هاست» تلاش کرد در این ادای دین گامی بردارد که این تلاش او با استقبال مخاطبان نیز مواجه شد و «ماه همراه بچه‌هاست» یکی از آثار موفق این حوزه شناخته شد. بابایی ۱۲ سال پس از انتشار «ماه همراه بچه‌هاست» با کتاب تازه‌ای درباره شهید همت به بازار کتاب آمده است. این نویسنده خوش‌قلم «ماه تمام» را نیز درباره این شهید منتشر کرد، کتابی که حالا در هفدهمین دوره جایزه جلال نامزد بخش مستندنگاری نیز شده است و باید دید بابایی جایزه این بخش را نیز با خود به خانه خواهد برد.