جوان

روزنامه سیاسی، اجتماعی و فرهنگی صبح ایران
پنج‌شنبه ۱۱ بهمن ۱۴۰۳ - ۲۹ رجب ۱۴۴۶
سال بیست‌وششم- شماره ۷۲۳۲ - ۱۶ صفحه
قیمت: ۵۰۰۰ تومان

یادداشت سیاسی

ابوالفضل صفری

دهه فجر خاستگاه مردمی‌ترین گفتمان مقاومت

دهه فجر انقلاب اسلامی به‌عنوان نمادی از بزرگ‌ترین تحول تاریخ هزاره اخیر ایران، نقشی فراتر از یک مناسبت تاریخی ایفا می‌کند. این دهه، فرصت تأمل و بازنگری بر اهمیت تأثیر حضور و مشارکت مردم در پیشبرد اهداف انقلاب اسلامی و گفتمان مقاومت است. همان‌طور که انقلاب اسلامی با اتحاد و حمایت مردمی به ثمر نشست، جریان مقاومت نیز بر پایه همین نیرو شکل گرفته است. نمونه‌هایی چون پایمردی مردم شریف غزه در برابر تجاوزات رژیم صهیونیستی و مقاومت مردم جنوب لبنان در برابر اشغال‌گری و حماسه بی‌نظیر آنها در ۲۶ ژانویه، ظهور و بروز حقیقت پیوند ناگسستنی میان مردم و گفتمان مقاومت است. دهه فجر، نمادی از این ارتباط عمیق است که باید به نسل‌های آینده منتقل شود تا همچنان چراغ راه مبارزه با ظلم و بی‌عدالتی باقی بماند. این ایام علاوه بر ارزش‌های نمادین، فرصتی برای بازآفرینی نقش مردم به‌عنوان سرمایه‌ای بی‌نظیر در حفاظت و تقویت ارزش‌های انقلاب است | صفحه ۲

ویژه جوان

صدای امریکا شرور مسلح را شهروند ایرانی می‌داند!

روز گذشته نیروی انتظامی استان سیستان و بلوچستان اعلام کرد که یک شرور مسلح و سابقه‌دار در منطقه جنوب شرق کشور که از قبل تحت تعقیب پلیس بود، در حلقه محاصره پلیس گرفتار شده و پس از آغاز تیراندازی به سوی نیروهای پلیس، هدف گلوله قرار گرفته و بعد از اعزام به بیمارستان به هلاکت رسیده است. نام این فرد «ابول بامری» است که قتل، شرارت، سرقت مسلحانه، آدم ربایی و خرید و فروش سلاح بخشی از سوابق اوست. صدای امریکا این شرور مسلح را یک شهروند نامیده که به دلیل شلیک بی‌ضابطه پلیس کشته شده است | صفحه ۲

یادداشت بین‌الملل

هادی محمدی

مقاومت و معادلات منطقه‌ای مردم‌محور

صهیونیست‌ها که قادر به تحمل پیروزی و شادی مردم غزه و لبنان نبوده و به دنبال بهانه‌جویی فطری خود هستند تا نتانیاهو با سقوط حکومت مواجه نشود، ادامه جنگ‌افروزی و برهم زدن توافقات آتش بس را در دستور دارند. مقاومت در غزه و لبنان و در منطقه آماده‌اند درس عبرت مهلک جدیدی برای صهیونیست‌ها و امریکا در منطقه باشند | صفحه ۱۵

یادداشت فرهنگی

جواد محرمی | دبیر گروه فرهنگی

مارپیچ سکوت درباره یک سیمرغ پوپولیستی!

بازگرداندن سیمرغ مردمی نه‌تنها اعتباری برای جشنواره فجر به ارمغان نخواهد آورد، بلکه بر عکس از اعتبار این رویداد خواهد کاست. وقتی انتخاب بهترین فیلم و کارگردانی قرار است از سوی یک تیم تخصصی سینمایی که عنوان هیئت داوران را یدک می‌کشد، انجام شود، سیمرغ مردمی بیشتر یک رویکرد پوپولیستی محسوب می‌شود | صفحه ۱۶

یادداشت ورزشی

دنیا حیدری | خبرنگار گروه ورزشی

در آرزوی آزادی آزادی!

امروز، روز مهمی برای آزادی است. ورزشگاهی که قرار است توسط بازرسان و ناظران کنفدراسیون فوتبال آسیا برانداز شود تا بار دیگر مسئولیت میزبانی نماینده‌های ایران در بازی‌های لیگ نخبگان و قهرمانان ۲ آسیا بر دوش آن گذاشته شود. اما بی‌تردید گرفتن تأییدیه ای‌اف‌سی هم نمی‌تواند تضمینی برای بازگشت کامل آن به چرخه فوتبال باشد. آزادی تا قبل از بازسازی با وجود خرده‌ایرادهای وارده، نمره قبولی می‌گرفت و بعید است بازرسان کنفدراسیون فوتبال آسیا از تأیید آن برای [illegible] | صفحه ۱۳

اجتماعی

مردود در حل معادله معدل

غلامرضا صادقیان | سردبیر

چالش تأثیر معدل در کنکور از آن چالش‌های عجیب باقی‌مانده در سال‌های اخیر است. دولت‌ها و شورای عالی انقلاب فرهنگی و کارشناسان به جان‌هم افتاده‌اند و هرکس نظری دارد. در شورای عالی بسا کسان وقت مطالعه و کارشناسی‌کردن موضوعات را ندارند. الان یکی از این چالش‌ها نوع تأثیر مثبت یا منفی معدل یا هر دو است. دولت می‌گوید فقط باید تأثیر مثبت معدل دو سال آخر در کنکور اعمال شود. شورا می‌گوید هم مثبت و هم منفی. به‌نظر در اینجا حرف دولت منطقی‌تر است. چرا اگر یک دانش‌آموز در سال دهم یا یازدهم معدل خوبی نداشته ولی در سال دوازدهم جبران کرده، باید تاوان آن سال ضعیف را هم بدهد؟ خدا هم گناهان گذشته را با حسنات آینده می‌بخشد! | همین صفحه

احمد معینی جم | ایرنا

علی علوی

عبدالناصر همتی، وزیر اقتصاد از بحث دلار فرار می‌کند. شاید دوست دارد درباره مذاکره با امریکا یا مسائل دیگر سخن بگوید. همین‌جا باید گفت مسئله استیضاح او غلط و بی‌موقع است. اما وقتی وزیر بگوید دلار را از من نپرسید و از رئیس بانک مرکزی بپرسید، درحالی که چند سال پیش که رئیس بانک مرکزی بود، هم حاضر نبود جواب بدهد، هر ناظر بی‌طرفی می‌گوید گرانی دلار کار خود دولت است. این ادعا دلایلی دارد، اول اینکه یکی از متنفعان گرانی دلار همواره دولت‌ها بوده‌اند، از هر جناح و گروهی، زیرا وقتی اراده دولت‌ها این باشد که خود دولت را اداره کنند و نه کشور و ملت را، گرانی دلار یکی از راه‌های ساده در افزایش درآمد دولت است.

خبرنگاران به‌درستی دور وزیر اقتصاد را در حیاط دولت می‌گیرند تا درباره حیات پول ملی و ارزش آن سؤال کنند. اما آقای وزیر از زیر بار مسئولیت شانه خالی می‌کند. مسئله استیضاح نیز نه وقت آن است و نه او را می‌ترساند، زیرا این چیزها معمولاً در سطوح بالاتر حل‌وفصل می‌شود.

دلار در کانال ۸۰ به هیچ چیز رحم نمی‌کند. شما وقتی ترشی موسیر هم خرید می‌کنید یا وقتی از عطاری خاکشیر می‌خرید و می‌بینید نسبت به اول سال این چندمین‌بار است که گران کرده‌اند و بهانه آنها نیز دلار و گرانی معیشت است، متوجه می‌شوید که مردم فقط نان و کالاهای اساسی نمی‌خورند!

مردم از خرد تا کلان نگاه‌شان به ریزش ارزش پول ملی است. همه سیگاری‌ها، چه آنهایی که نخ‌نخ می‌خرند و چه آنهایی که باکس‌باکس، و همه بزرگان تولید و صنعت و کلاً همه ایرانی‌ها، این جمله را ناسزا تلقی می‌کنند که «قیمت دلار به من مربوط نیست!» ولی وزیر اقتصاد، این ناسزا را علنی پشت تریبون حیاط دولت گفته و بعد از آن هم که خبرنگاران از او جویای چرایی قیمت‌های نجومی دلار شده‌اند، از پاسخگویی فرار کرده است.

تصویر فرار همتی از پاسخگویی در شبکه‌های مجازی دست‌به‌دست شد و نقل‌قول‌های تعجب‌آمیز گرفت اما این نوع مواجهه وزیر اقتصاد با دلار، برای کسانی که همتی را از سال‌ها قبل می‌شناسند، یعنی آن زمان‌هایی که خبرنگار بوده است به‌بعد، عجیب‌تر بود. چرخش کامل موضع‌گیری‌های عبدالناصر همتی که دست بر قضا حالا وزیر اقتصاد شده است، موافقان او را هم متعجب کرده است.

همین چند روز پیش بود که وزیر اقتصاد در مجلس، باز هم برخلاف آن همتی‌ای که سال‌ها قبل بود، گفت «کف قیمت دلار ۷۳ هزار تومان است.» پس از این حرف بی‌بنیه، دلار باز هم در دولت چهاردهم پر کشید. اظهارنظر روز گذشته وزیر اقتصاد را که گفته «دلار به من مربوط نیست» هم باید مکمل همان موضع‌گیری ناشیانه روز مجلس دانست و این‌گونه نوشت: همتی که قبلاً با صد تومان بالا رفتن قیمت دلار به زمین‌وزمان گیر می‌داد و فرسته و توییت و نقل‌قول می‌نوشت، حالا و در کسوت وزیر اقتصاد بی‌هنری‌اش عیان‌تر شده و نمی‌داند و شاید هم می‌داند که دارد چه بلایی بر سر ارزش پول ملی می‌آورد.

بدتر از همه آن که دود این ندانم‌کاری‌ها در چشم تک‌تک ایرانی‌ها فرو می‌رود. سفره‌هایی که کوچک و کوچک‌تر می‌شود، تولیدکنندگان و صاحبان صنایعی که هر روز بیشتر از دیروز در کار تولید و پرداخت حقوق کارگران‌شان بازمی‌مانند، عمق سوز ناسزای وزیر اقتصاد را که گفته «دلار به من مربوط نیست» بیشتر و بیشتر درک می‌کنند و آقای همتی و سایر دست‌اندرکاران چنین وضعیتی را مدام دعا می‌کنند؛ که البته این هنوز از نتایج سحر است و باش تا صبح دولتت بدمد!

دولت چهاردهم البته از اول کار بر طبل ناترازی‌ها کوبید و آن را میراث گذشتگان دانست. هرچند معلوم نیست که چرا دولتمردان ما همیشه بعد از رسیدن به قدرت متوجه می‌شوند که چه چیزی به ارث برده‌اند و قدرت فهم آن را هنگام انتخابات ندارند، اما اکنون ناترازی ارزش پول ملی هم اضافه شده است. وزیر اقتصاد می‌گوید «چند سالی طول می‌کشد تا تحول ایجاد کنیم». می‌شود همین سخن را از او پذیرفت و اکنون درباره ناترازی ارزش پول ملی از او نپرسید، زیرا قطعاً این را هم میراث دولت قبل می‌دانند. ولی اگر بعد از چند سال یا چهار سال تحولی ایجاد نشد، چه؟! آیا این سخنی را که در ۱۰ بهمن ۱۴۰۳ در حیاط دولت گفته است، گردن می‌گیرد و آیا در نظام ما حسابرسی هست که به وعده‌های مسئولان رسیدگی کند یا در آن زمان مثل خیلی از چیزها آن را تکذیب و بافته رسانه‌ها و تحریف‌شده و تقطیع‌شده می‌دانند و از این بهانه‌های تکراری می‌آورند؟!

مردود در حل معادله معدل

چالش تأثیر معدل در کنکور از آن چالش‌های عجیب باقی‌مانده در سال‌های اخیر است. دولت‌ها و شورای عالی انقلاب فرهنگی و کارشناسان به جان هم افتاده‌اند و هرکس نظری دارد. در شورای عالی بسا کسان وقت مطالعه و کارشناسی‌کردن موضوعات را ندارند. الان یکی از این چالش‌ها نوع تأثیر مثبت یا منفی معدل یا هر دو است. دولت می‌گوید فقط باید تأثیر مثبت معدل دو سال آخر در کنکور اعمال شود. شورا می‌گوید هم مثبت و هم منفی. به‌نظر در اینجا حرف دولت منطقی‌تر است. چرا اگر یک دانش‌آموز در سال دهم یا یازدهم معدل خوبی نداشته ولی در سال دوازدهم جبران کرده، باید تاوان آن سال ضعیف را هم بدهد؟ خدا هم گناهان گذشته را با حسنات آینده می‌بخشد! فرض کنیم که دانش‌آموزی در سال دهم یا یازدهم به‌خاطر مرگ یکی از والدین یا حادثه‌ای دیگر افت تحصیلی پیدا کرد اما در سال آخر توانست خودش را برساند و جبران کند. ماهیت علم اقتضا می‌کند که این جبران را شامل جبران گذشته هم بدانیم. چرا باید چنین دانش‌آموزی شاهد تأثیر منفی معدل خود در کنکور هم باشد؟

مسئله دیگر در این چالش تأثیر یک یا دو یا سه سال آخر است. هرچند از مباحثات شورای عالی انقلاب فرهنگی بی‌خبریم ولی اظهارات بیرون شورا نشان می‌دهد آنجا خیلی خبری نیست. مثلاً وزیر علوم می‌گوید نظر ما فلان مطلب است ولی دبیر شورا می‌گوید آقای وزیر در شورا ساکت بود و حرفی نزد! یکی از دلایلی که برخی به سمت اعمال تأثیر معدل رفتند، کاستن از تأثیر هیولای کنکور بود. اما حالا هیولای دیگری ساخته‌اند به اسم معدل. مؤسسه‌های کنکور هم حالا دوبله می‌خورند، هم کلاس کنکورشان برقرار است و هم کلاس ارتقای معدل سال آخر. مسئله صحت برگزاری آزمون‌های نهایی و تصحیح آزمون‌ها و نمره‌دادن به سؤالات تشریحی و غیره نیز بحث دیگری است.

عجیب اینکه هر سال اعلام می‌شود بسیاری از رشته‌های کنکور ظرفیت‌شان در دانشگاه خالی مانده است. در آزمون دستیاری پزشکی هم مثلاً رشته جراحی پلاستیک پر می‌شود که معلوم است برای چه! ولی رشته‌های حساس دیگر که سختی کار پزشک در آنها زیاد و درآمد شاید با دشواری به دست بیاید، ظرفیت پر نمی‌شود. یعنی این همه رقابت و چالش در رشته‌های فنی برای یکی دو رشته است، در گذشته، برق و حالا کامپیوتر. در رشته تجربی برای پزشکی و بعد دندانپزشکی است و در رشته انسانی برای حقوق و شاید روان‌شناسی. نه کسی فلسفه می‌خواند و نه علوم سیاسی. سیاست که همه اهل فن و استراتژیست‌اند، از داخل تاکسی تا هرجای دیگر. و فلسفه نیز که ارزشمندترین رشته در دانشگاه‌های علوم انسانی جهان است، در ایران چون پول توش نیست، یعنی هیچ! فاجعه اینکه اگر شما از دانشجویان رشته‌ها بپرسید چگونه و با چه شناختی رشته خود را انتخاب کرده‌اند، پاسخ‌ها مأیوس‌کننده است.

اکنون چالش شورای عالی انقلاب فرهنگی که بسیاری از اعضای آن مشاغل و دغدغه‌های دیگری هم دارند و نمی‌توانند خود را برخط کنند یا مطالعه کافی در امور و بحث‌ها داشته باشند، با دولت که گاهی کاملاً سلیقه‌ای و براساس فهمی که از اطرافیان دارند، نظر می‌دهند، به سمت‌وسوی درست قضیه نیست و برای همین سلیقه‌های دولت‌ها یا اعضای شورای عالی تا این حد متفاوت است. بحث اگر کارشناسی باشد، نتایج به یکدیگر نزدیک می‌شود. اما اگر سلیقه‌ها حاکم شود، نتایج افتراق زیادتری پیدا خواهد کرد. اعصاب و روان دانش‌آموزان و خانواده‌ها این‌گونه درگیر سلایق آقایان شده است و بعد فریاد می‌زنند که مسئله مهاجرت به قشر دانش‌آموز هم رسیده است. این چیزی نیست مگر نتیجه همین سیاست‌های بسیار متغیر و ناتوان از حل مسائل و اینک مسئله معادله معدل!

سیب‌زمینی در هوای بی‌تدبیری

بیش از یک ماه است قیمت سیب‌زمینی سر به فلک کشیده است و مصرف‌کنندگان هر روز این محصول را گران‌تر از روز قبل خریداری می‌کنند، اکنون قیمتش در میدان تره‌بار عمده‌فروشان ۵۵ تا ۶۰هزار تومان و در سطح شهر به ۶۰ تا ۸۰هزار تومان رسیده است. وزارت جهاد کشاورزی در این یک ماه چه اقدامی انجام داده است؟ تقریباً هیچ. هر روز در انتظار ورود محصول جدید از شهرهای جنوبی است. این وزارتخانه به جای اینکه واردات [illegible] مشغول گفتاردرمانی است و دارندگان سیب‌زمینی در انبارها را تهدید می‌کند که قرار است ۵۰هزار تن سیب‌زمینی وارد کنیم. اگر سیب‌زمینی‌های انبارتان را وارد بازار نکنید، فاز دوم واردات را انجام می‌دهیم. اکنون این سؤال مطرح است، آیا وارداتی در کار است یا همچنان این وزارتخانه در حال شوا جرا کردن است؟ این اتفاقات در حالی است که پنج ماه پیش در زمان کشت این محصول انجمن‌ها و اتحادیه‌های مربوط نسبت به کاهش کشت سیب‌زمینی به وزارت [illegible] | صفحه ۴

وفاق کانون کارگردانان با فیلمساز ضدایرانی!

مصطفی شاه‌کرمی | خبرنگار گروه فرهنگی

نامزد شدن فیلم ضدایرانی دانه انجیر معابد با کارگردانی محمد رسول‌اف و به نمایندگی از کشور آلمان در بخش آثار غیرانگلیسی‌زبان نود و هفتمین دوره جایزه اسکار بهانه‌ای شد تا کانون کارگردانان با انتشار بیانیه‌ای، این فیلم را اثری متفکرانه بخواند که در کشورمان به دلیل مشکل حاکمیت با تفکر اکران نشده است. کانون از کسی دفاع می‌کند و او را فیلمساز متفکر می‌خواند که همین فرد چندین سال پیش برای جایزه نگرفتن فیلم قصیده گاو سفید به کارگردانی بهتاش صناعی‌ها از جشنواره برلین به بهانه حکومتی بودن هر کاری که از دستش برمی‌آمد، انجام داد تا به نماینده ایران جایزه ندهند. جالب است که هر دوی این آثار زندگی یک قاضی را دستمایه قصه فیلم قرار داده‌اند. در چند سال اخیر لگد زدن و ناسزا گفتن به نظام و حاکمیت و گرفتن ژست اپوزیسیونی برای برخی افراد به یک موقعیت روشنفکرانه بدل شده است | صفحه ۱۶

۲

می‌خواهیم در خطوط مقدم پیشرفت هوش مصنوعی حرکت کنیم

فرمانده کل سپاه در آیین رونمایی از نقشه جامع هوش مصنوعی: اگر ضعیف بمانیم محو می‌شویم. ما تأکید داریم که حتماً به دانش و توانمندی فناوری هوش مصنوعی که امروز به عنوان موضوعی از قدرت در جهان مطرح می‌شود، دست پیدا کنیم

۲

مراسم یوم‌الله ۱۲ بهمن در حرم امام(ره) برگزار می‌شود

رژه موتورسواران نیروهای مسلح از فرودگاه مهرآباد به سوی حرم مطهر امام راحل و گلباران این مسیر با بالگردها از جمله برنامه‌های نخستین روز دهه فجر است

کاشانه

بررسی چالش‌ها و راهکارهای انتقال نسلی انقلاب در آستانه چهل و ششمین سالگرد پیروزی

نسل به نسل فرزند انقلابیم

مغلوب جنگ روایت‌ها می‌شویم اگر جوانان ماهیت انقلاب را نشناسند

انتقال پیام‌های انقلاب بدون شناخت زبان و ذائقه نوجوانان جواب نمی‌دهد

محبوبه قربانی-نیره‌ساری | خبرنگاران گروه سبک زندگی

صفحات ۷،۸،۹و۱۰

۳

استقبال جهانی از «حلال» و ذبح شرعی

زهرا چیذری | خبرنگار گروه اجتماعی

دکتر حسین رستگار رئیس مرکز تحقیقات حلال سازمان غذا و دارو در گفت‌وگو با «جوان»: گوشت‌های ذبح شرعی تر و کاملاً خشک است و خون در آنها نیست، اما گوشت‌هایی که ذبح شرعی نشده‌اند، پر از خوناب است و زود فاسد می‌شود، به همین خاطر قیمت محصولات حلال از محصولات معمولی بالاتر است، چراکه استقبال زیادی از آنها شده است

۱۲

مدیران ما فقط هزینه را مدیریت می‌کنند نه درآمد و بهره‌وری را

سعیده زمانی | خبرنگار گروه اقتصادی

سیدحمید کلانتری، رئیس انجمن بهره‌وری ایران در گفت‌وگو با «جوان»: بهره‌وری قبل از دستورالعمل یک باور، ایمان و فرهنگ باید باشد و همه و همه از معلم و استاد دانشگاه گرفته تا وزیر و استاندار و رئیس سازمان برنامه و بودجه و... به آن باور داشته باشند

۱۳

ناکام ۱/۳میلیون دلاری!

شیوا نوروزی | خبرنگار گروه ورزشی

داستان تکراری فرصت‌طلبی خارجی‌ها دوباره دامن استقلال را گرفت؛ پیتسو موسیمانه به دلیل عدم پرداخت مطالباتش، قرارداد خود را یک‌طرفه فسخ و از راه دور تهدید به شکایت به فیفا کرد. شکی نیست که مرد آفریقایی هم مثل استراماچونی، کالدرون، ویلموتس و دیگران پیروز نبرد در دادگاه‌های بین‌المللی خواهد بود و همه دستمزد، غرامت و دیرکردش را تا آخرین دلار خواهد گرفت

یادداشت

ابوالفضل صفری

دهه فجر خاستگاه مردمی‌ترین گفتمان مقاومت

دهه فجر به‌عنوان نماد گفتمان انقلاب اسلامی و آغازگر فصلی نوین در تاریخ ایران، نشان‌دهنده لحظه‌ای تاریخی است که ملت مسلمان ایران با اتکا بر ایمان، اراده و وحدت تحت رهبری امام خمینی (ره) توانستند در برابر سلطه استبداد داخلی و استعمار خارجی قیام کنند و الگویی جهانی از انقلابی مردمی و عدالت‌محور را ارائه دهند. انقلاب اسلامی، برخاسته از ارزش‌ها و هویت اسلامی ملت ایران، حکومتی مستبد و وابسته به قدرت‌های خارجی را سرنگون کرد و حکومتی مردم‌سالار، مبتنی بر ارزش‌های الهی و انسانی بنا نهاد. این تحول تاریخی، با حمایت بی‌دریغ مردم و نقش بی‌بدیل آنها به عنوان سنگربانان انقلاب، توانست مسیر جدیدی را برای مبارزه با استکبار جهانی و ایجاد عدالت اجتماعی بگشاید.

«مردمی بودن» بخشی از جوهره انقلاب اسلامی و از ارکان گفتمان مقاومت بود. امام خمینی (ره)، با ایمان به قدرت و حضور مردم، از همان آغاز نهضت اسلامی بر نقش حیاتی آنها تأکید داشتند. انقلاب اسلامی نه با کودتا و نه با شورش کور بلکه با اراده و عزم مردم، بدون وابستگی به حمایت‌های خارجی به پیروزی رسید. همین ویژگی باعث شد نهضت اسلامی از یک حرکت موقت فراتر رفته و به جنبشی پایدار و قدرتمند تبدیل شود. مردم مسلمان ایران با حضور در صحنه‌های مختلف و حمایت از ارزش‌های انقلاب، توانستند مشروعیت و قدرتی بی‌سابقه به این حرکت الهی ببخشند. این نقش محوری مردم، به‌عنوان قلب تپنده انقلاب، به نیرویی بنیادین برای مقابله با چالش‌های داخلی و تهدیدات خارجی تبدیل و زمینه‌ساز شکل‌گیری جریان مقاومت شد.

جریان مقاومت که از دل انقلاب اسلامی برخاسته است، تبلور همان روحیه و اراده مردمی بود که انقلاب را به پیروزی رساند. این جریان، راهنمای بسیاری از ملت‌های منطقه و به الگویی برای مبارزه با حاکمیت‌های استبدادی و استکباری تبدیل شد. مقاومت، با تکیه بر ارزش‌های الهی همچون عدالت‌طلبی، استقلال‌خواهی و آزادی‌محوری، از سطح یک جنبش سیاسی فراتر رفته و به مکتبی فکری و اعتقادی تبدیل شد. این مکتب، به ملت‌های منطقه نشان داد که اراده جمعی، در سایه اعتماد به وعده الهی، قادر است دیوارهای ظلم و استبداد را ویران نموده و نظامی مبتنی بر عدالت و کرامت انسانی بنا نهد.

دهه فجر انقلاب اسلامی به‌عنوان نمادی از بزرگ‌ترین تحول تاریخ هزاره اخیر ایران، نقشی فراتر از یک مناسبت تاریخی ایفا می‌کند. این دهه، فرصت تأمل و بازنگری بر اهمیت تأثیر حضور و مشارکت مردم در پیشبرد اهداف انقلاب اسلامی و گفتمان مقاومت است. همان‌طور که انقلاب اسلامی با اتحاد و حمایت مردمی به ثمر نشست، جریان مقاومت نیز بر پایه همین نیرو شکل گرفته است. نمونه‌هایی چون پایمردی مردم شریف غزه در برابر تجاوزات رژیم صهیونیستی و مقاومت مردم جنوب لبنان در برابر اشغال‌گری و حماسه بی‌نظیر آنها در ۲۶ ژانویه، ظهور و بروز حقیقت پیوند ناگسستنی میان مردم و گفتمان مقاومت است. دهه فجر، نمادی از این ارتباط عمیق است که باید به نسل‌های آینده منتقل شود تا همچنان چراغ راه مبارزه با ظلم و بی‌عدالتی باقی بماند.

این ایام علاوه بر ارزش‌های نمادین، فرصتی برای بازآفرینی نقش مردم به‌عنوان سرمایه‌ای بی‌نظیر در حفاظت و تقویت ارزش‌های انقلاب است. امام خمینی (ره)، با درک عمیق از این حقیقت، همواره بر جایگاه مردم به‌عنوان عامل اصلی پیروزی و بقای انقلاب تأکید داشتند. ایشان با نگاهی راهبردی، نظام جمهوری اسلامی را بر پایه همین اصل استوار نمودند و الگویی ماندگار برای ملت‌ها و جنبش‌های آزادی‌بخش ارائه دادند. دهه فجر، با یادآوری این آموزه‌های ارزشمند، راهنمایی برای آینده است تا همان‌گونه که مردم عامل پیروزی انقلاب بودند، ضامن تداوم و پیشرفت آن نیز باشند. این اندیشه محوری باید همیشه در سیاست‌گذاری‌ها و رویکردهای داخلی و خارجی جمهوری اسلامی ایران مدنظر قرار گیرد.

دهه فجر انقلاب اسلامی فراتر از یک مناسبت تاریخی، نمادی از پیوند میان ملت، انقلاب اسلامی و جریان مقاومت است. این ایام، فرصتی برای مرور دستاوردهای گذشته و الهام‌بخشی برای تلاش‌های آینده است. همان‌طور که رهبر معظم انقلاب اسلامی تأکید دارند، دهه فجر بزرگ‌ترین خاطره ملت ایران پس از ورود اسلام به این سرزمین است و باید آن را پاس داشت. این روزها زنده‌کننده حماسه‌های گذشته و ترسیم‌کننده نقشه راهی برای آینده ملت مسلمان ایران و جهان در مسیری الهی است.

خبر آخر

برای شرکت در نشست اتحادیه اوراسیا

معاون اول رئیس‌جمهور به قزاقستان سفر می‌کند

معاون بین‌الملل و همکاری‌های منطقه‌ای معاون اول رئیس‌جمهور از سفر هیئتی از جمهوری اسلامی ایران به ریاست معاون اول رئیس‌جمهور به قزاقستان جهت شرکت در اجلاس نخست وزیران اتحادیه اقتصادی اوراسیا و همزمان شرکت در همایش دیجیتال آلماتی ۲۰۲۵ خبر داد.

به گزارش ایرنا از پایگاه اطلاع رسانی معاون اول رئیس‌جمهور، علی نجفی با بیان اینکه دکتر عارف و هیئت همراه، امروز پنج‌شنبه عازم آلماتی قزاقستان می‌شوند، گفت: این سفر به دعوت نخست وزیر قزاقستان انجام می‌شود و معاون اول رئیس‌جمهور علاوه بر شرکت و سخنرانی در دو نشست نخست وزیران اتحادیه اوراسیا و همایش دیجیتال آلماتی، با مقامات قزاقستان و برخی از نخست وزیران کشورهای عضو اتحادیه مذکور دیدار و گفت‌وگو خواهد کرد. وی با بیان اینکه ایران اخیرا به عضویت ناظر در اتحادیه اقتصادی اوراسیا در آمده است، تصریح کرد: این اولین حضور یک مقام بلند پایه ایران در نشست اتحادیه به عنوان عضو ناظر است.

معاون بین‌الملل و همکاری‌های منطقه‌ای معاون اول رئیس‌جمهور خاطرنشان کرد: همکاری ایران با اتحادیه اقتصادی اوراسیا، می‌تواند به تقویت و تحکیم پیوندهای ایران و کشورهای عضو این اتحادیه که در همسایگی کشورمان قرار دارند، کمک کند.

نجفی ابراز امیدواری کرد که با اجرایی شدن موافقتنامه تجارت آزاد میان ایران و اتحادیه اوراسیا که اخیرا به تصویب مجلس شورای اسلامی رسید، شاهد جهش محسوس در مبادلات تجاری ایران و کشورهای عضو این اتحادیه باشیم. وی با اشاره به اینکه با اجرایی شدن موافقتنامه مذکور، حدود ۸۷ درصد از کد تعرفه‌ها برای صادرات به این منطقه صفر می‌شود، تأکید کرد: این اتفاق فرصت بسیار مناسبی برای گسترش همکاری اقتصادی و تجاری ایران با این کشورها و توسعه صادرات ایران به وجود می‌آورد.

معاون بین‌الملل و همکاری‌های منطقه‌ای معاون اول رئیس‌جمهور شرکت هیئت ایرانی در همایش دیجیتال آلماتی را فرصت مناسبی دانست و گفت: حضور در این همایش فرصتی است که به معرفی ظرفیت‌ها، برنامه‌ها و اقدامات ایران در زمینه هوش مصنوعی، اقتصاد دیجیتال و فناوری اطلاعات بپردازیم.

گزارش

سلامی: می‌خواهیم در خطوط مقدم پیشرفت هوش مصنوعی حرکت کنیم

زخم‌های زیادی از ناترازی قدرت متحمل شده‌ایم

فرمانده کل سپاه پاسداران انقلاب اسلامی با بیان اینکه اگر ضعیف بمانیم محو می‌شویم، گفت: ما تأکید داریم که حتماً به دانش و توانمندی فناوری هوش مصنوعی که امروز به عنوان موضوعی از قدرت در جهان مطرح می‌شود، دست پیدا کنیم و البته، این فناوری برای ما ارزش‌های بسیار زیادی دارد.

به گزارش ایرنا، سردار سرلشکر پاسدار حسین سلامی روز گذشته در آیین رونمایی از نقشه جامع هوش مصنوعی، گفت: در هر مقطعی از تاریخ، به‌ویژه در تاریخ معاصر و دهه‌های اخیر، موضوع رقابت قدرت‌ها در جهان، مسئله‌ای حائز اهمیت بوده است. در حدفاصل سال‌های ۱۹۴۰ تا ۱۹۵۰ میلادی، به‌خصوص در پایان جنگ جهانی دوم، ظهور فناوری جدیدی، برگرفته از فرمول نسبیت انیشتین، تحت عنوان فناوری هسته‌ای، منجر به رقابتی بسیار ویرانگر و مخرب در زمینه سلاح‌های هسته‌ای شد.

■ فناوری‌های نوظهور شمشیرهای دولبه هستند

فرمانده کل سپاه با اشاره به آنچه «لبه دردناک ظهور فناوری‌های جدید» خواند، گفت: همه فناوری‌هایی که توسعه پیدا می‌کنند، شمشیرهای دو لبه هستند. هم می‌توانند برای سعادت بشر و نجات انسان از انواع بیماری‌ها، دردها، ناکامی‌ها و فقرها مؤثر و نجات‌بخش باشند و هم می‌توانند برای انهدام و نابودی آرزوهای بزرگ انسان به کار گرفته شوند و جهان را به فضایی غم‌آلود و حزن‌آور تبدیل کنند، همانطور که در گذشته تجربه شده است.

وی خاطرنشان کرد: فناوری‌های زیستی و دستاوردهای بیولوژیک، همان‌گونه که موجب نجات انسان از بسیاری از بیماری‌ها می‌شوند و به سلامت انسان‌ها کمک می‌کنند، در سوی دیگر می‌توانند با تکثیر ویروس‌های ناشناخته، بیماری‌های وحشتناکی را در جهان منتشر کنند. همان‌طور که در انتشار ویروس کووید-۱۹، صرفنظر از اینکه آیا این یک انتشار طبیعی بود یا یک پدیده بشرساخته، مشاهده کردیم که این موارد چقدر می‌توانند تأثیرات عمیقی بر زندگی انسان‌ها ایجاد کنند.

فرمانده کل سپاه ادامه داد: فناوری‌های مربوط به ارتباطات و اطلاعات و ظهور ماهواره‌ها، شبکه‌های اجتماعی، اینترنت و فضاهای مجازی، می‌توانند با انتقال آگاهی از یک نقطه به نقطه‌ای دیگر و فراهم آوردن ارتباطات کامل در زمان واقعی، سطح اطلاعات بشر را یکسان کنند و توازن دانش، آگاهی و بیداری انسان را ایجاد نمایند. از سوی دیگر، می‌توانند با انتشار پدیده‌های زشت و مذمومی که اخلاق، پاکی و طهارت اخلاقی بشر را محو می‌کنند، مورد استفاده قرار گیرند. تمام تلاش ما این است که از جنبه‌های مثبت این پیشرفت‌ها استفاده کنیم.

■ زخم‌های زیادی از ناترازی قدرت متحمل شده‌ایم

سلامی یادآور شد: جهان تا زمانی که به موازنه قدرت نرسد، به عدالت نخواهد رسید. دلیل آن این است که وقتی یک جهان دوقطبی شکل می‌گیرد و یک جهان سلسله مراتبی از قدرت که در رأس آن برخی از قدرت‌ها با توانمندی‌های بسیار، قادر هستند حیات بخش دیگری از سیاره زمین را در سیطره و تسلط خود درآورند، دیگر جهان نمی‌تواند محیطی امن، آرام، عادلانه و منصفانه باشد. ما این‌ها را در میدان تجربه کرده‌ایم.

وی ادامه داد: ما زخم‌های زیادی از ناترازی قدرت متحمل شده‌ایم و در بخش‌هایی از جهان به چشم دیده‌ایم. امروز هم متأسفانه شاهد این مسئله هستیم. قانونی که در جهان امروز برای تنظیم رفتار قدرت‌های مسلط، به‌خصوص امریکا، حاکم است، قانون جنگل است، یعنی قدرت با کسی است که غلبه می‌کند. بنابراین، باید در جهان، ناترازی، ناموزانه و نامعادله قدرت به معادله تبدیل شود و تعادل قدرت، موجب تعادل در رفتار و برقراری عدالت در همه زمینه‌ها خواهد شد. گاهی می‌بینیم که بیش از حد در مورد پیامدهای منفی یک فناوری صحبت می‌شود و ما را از قدم گذاشتن در ساحت توسعه این گونه علوم برحذر می‌دارند.

هوش مصنوعی یکی از همین علوم و دانش‌های نوپدید بشری است که معمولاً تلاش می‌شود باز هم در انحصار قدرت‌های خاصی قرار بگیرد. این انحصار، همان نابرابری و شکاف در قدرت را در جهان ایجاد می‌کند. منطق و فلسفه‌ای که ما به دنبال آن هستیم تا بر اساس آن خود را قوی کنیم، این است که در جهان امروز، ضعفا در جغرافیای سیاسی جهان جایگاهی ندارند. نقشه‌های سیاسی جهان بر اساس درجه قدرت تعیین می‌شود و درجه آزادی ملت‌ها نیز بر همین اساس شکل می‌گیرد.

■ باید برای ماندن قدرتمند بود

وی با بیان اینکه ما اگر ضعیف بمانیم، محو می‌شویم، گفت: باید برای ماندن قدرتمند بود. استقلال و آزادی، دو مفهوم ارزشمند و آرمانی برای تمام جوامع بشری هستند. همه به این مفاهیم احترام می‌گذارند و دوست دارند که در سایه این دو معنا، زندگی امن و آرامی داشته باشند.

فرمانده کل سپاه خاطرنشان کرد: اعتبار و منزلت ملت‌ها و جوامع، به سطح قدرتی است که از خود نشان می‌دهند. دانایی، دانش و فناوری در تمام زمینه‌ها، باعث ارتقای منزلت معنوی یک جامعه می‌شود و به دنبال آن، کسب موقعیت سیاسی و ایجاد مزیت‌های راهبردی برای حرکت به سمت قله‌های تعالی را به همراه خواهد داشت. سلامی افزود: تعالی معنوی و رشد مادی و جسمانی یک جامعه با هم ارتباط دارند؛ همان‌طور که انسان با ترکیب موزونی از ماده و معنا هویت پیدا می‌کند، جامعه انسانی هم همین گونه است. ما اگر بخواهیم در معنویت، اخلاق، عدالت و آزادی به نقاط مرتفعی برسیم، باید در پیشرفت‌های علمی و فنی و در توسعه قدرت‌های فیزیکی هم به درجات بالایی برسیم. از این جهت، تأکید داریم بر اینکه حتماً به دانش و فناوری هوش مصنوعی که امروز به عنوان موضوعی از قدرت در جهان مطرح می‌شود، دست پیدا کنیم. البته، این فناوری برای ما ارزش‌های بسیار زیادی دارد.

■ برای ما هدف وسیله را توجیه نمی‌کند

فرمانده کل سپاه پاسداران انقلاب اسلامی در ادامه تصریح کرد: برای ما که مسلمان هستیم و به ارزش‌های اسلامی اعتقاد داریم، هرگز هدف، وسیله را توجیه نمی‌کند. روش‌های ما به اندازه ارزش‌های ما مهم هستند. ما برای رسیدن به یک هدف مقدس نمی‌توانیم از مسیرهای نامقدس و از روش‌های غیراخلاقی استفاده کنیم. این برای ما مهم است. هوش مصنوعی این امکان را می‌دهد که ما بتوانیم نقطه‌ای از شناور را مورد هدف قرار دهیم که خدمه آسیب نبینند. تجربیات به ما نشان داده این اتفاقات در میدان عمل افتاده است. وی ادامه داد: شما می‌خواهید با یک پهپاد به یک شناور بزرگ حمله کنید. هرگز شناور بزرگ با یک پهپاد نمی‌تواند هیچ آسیبی ببیند، مگر اینکه شما مرکز و ثقل آسیب این شناور را بشناسید. آن زمان می‌توانید با یک عمل کوچک، تاثیر بزرگ خلق کنید. هوش مصنوعی این امکان را فراهم می‌کند.

فرمانده کل سپاه بیان کرد: در موضوع پدافند هوایی، وقتی تعدادی هواپیما با هم حمله می‌کنند، اینکه کدام هواپیما به کدام سامانه موشکی واگذار شود، موضوعی است که اگر بخواهیم از طریق انسان‌ها اعمال کنیم، به دلیل از دست دادن زمان، قادر به اداره این صحنه نیستیم. زمان در اغلب موارد حیاتی است. در مراقبت‌ها و کمک‌های بهداشتی، امداد و نجات، پدافند هوایی و حمل و نقل، در ایمنی هوانوردی، در همه این‌ها زمان عنصر حیاتی است. هوش مصنوعی می‌تواند این زمان را کم کند. البته این‌ها نمونه‌های کوچکی هستند از آن عرصه و صحنه بزرگی که این دانش و فناوری می‌توانند به ما قدرت ببخشند. وی خاطرنشان کرد: کشور ما باید در همه زمینه‌ها از حمل و نقل، ترافیک دریایی، ترافیک زمینی و هوایی تا امداد و نجات، بهداشت و درمان، آموزش و یادگیری و امنیت ملی، دفاع سایبری و انواع مختلف عرصه‌ها، در تمام عرصه‌ها این مسئله دارای اهمیت است.

فرمانده کل سپاه پاسداران انقلاب اسلامی در پایان سخنان خود اظهار کرد: تلاش اصلی این است که یک ساختار متمرکز ملی قادر باشد این فرهنگ را تولید کند و ادراک را در مسئولان به وجود بیاورد. ما هنوز درک واقعی از این مسئله نداریم. تا زمانی که این ادراک ایجاد نشود، این حرکت اوج نخواهد گرفت. نیازمند توزیع نهادهای ایجاد ادراک در جامعه هستیم تا نسبت به این فناوری حساس شویم و آن را به پیش ببریم. همایش هوش مصنوعی می‌تواند ابتکار مقدماتی و اولیه‌ای باشد برای ایجاد این گفتمان حول یکی از موضوعات مهم امروز دانش بشری. ما مصمم هستیم که در این زمینه حرکت کنیم و گام‌های اولیه را محکم خواهیم برداشت. این یک مسیر دنباله‌دار و بی‌انتها است.

■ می‌خواهیم در خطوط مقدم پیشرفت‌های جهان حرکت کنیم

سردار سلامی همچنین در حاشیه این همایش با بیان اینکه این سند، حرکت های سپاه را برای توسعه این دانش و فناوری جهت دار خواهد کرد، گفت: ما بدون نقشه راه نمی توانیم حرکت کنیم. ما می خواهیم با این سند عزم و اراده جدید برای حرکت در امتداد این فناوری که امروز موضوع رقابت قدرت در جهان است، بسازیم و اگر ما دیر بجنبیم، عقب خواهیم ماند. ما می‌خواهیم گرفتار عقب ماندگی نشویم و در پیشرفت‌های جهانی در خطوط مقدم حرکت کنیم.

نمای نزدیک

■ ایران باید جزو ۱۰ کشور برتر در زمینه هوش مصنوعی باشد

فرمانده دانشگاه جامع امام حسین (ع) و رئیس همایش بین‌المللی هوش مصنوعی و تمدن آینده، طی سخنانی با اشاره به ابعاد هوش مصنوعی و چالش‌ها و فرصت‌های آن، اظهار داشت: هندسه قدرت نوین با تشکیل نظام جمهوری اسلامی و هدایت‌های امام خمینی (ره) و امام خامنه‌ای (مدظله العالی) شکل گرفته است.

سردار سرتیپ دوم حسنی آهنگر ادامه داد: هوش مصنوعی مؤلفه‌های هندسه قدرت را تغییر می‌دهد و لذا نظم جدیدی در جهان در حال شکل‌گیری است. وی با اشاره به ابعاد این فناوری شالوده‌شکن در عرصه‌های مختلف خصوصاً حوزه‌های سیاسی و امنیتی، افزود: هوش مصنوعی در صنایع، عصر جدیدی را با عنوان «عصر هوش مصنوعی» ایجاد کرده و روند پیش رو در حکمرانی قدرت‌ها، هشداری مبنی بر بازگشت به عصر استعمار است. فرمانده دانشگاه جامع امام حسین (ع) تأکید کرد: باید لایه‌های عمیق فناوری هوش مصنوعی را بشناسیم و در ایجاد عدالت و برابری از آن استفاده کنیم. سردار حسنی آهنگر عنوان کرد: تحقق اهداف هوش مصنوعی به منظور ایجاد عدالت و برابری باید با کار جهادی و انقلابی، توأم باشد. وی با تأکید بر لزوم سرمایه‌گذاری و هدف‌گذاری در زمینه هوش مصنوعی گفت: باید تلاش کنیم که جزو ۱۰ کشور برتر در زمینه هوش مصنوعی باشیم و در جهت تحقق این هدف، از انجام موازی‌کاری و دیوان‌سالاری پرهیز کنیم. فرمانده دانشگاه جامع امام حسین (ع) در پایان خاطرنشان کرد: برای تحول بنیادین و تعالی بخش هوش مصنوعی، باید تیمی از دانشمندان و فناوران تشکیل شود.

ویژه

صدای امریکا شرور مسلح را شهروند ایرانی می‌داند!

روز گذشته نیروی انتظامی استان سیستان و بلوچستان اعلام کرد که یک شرور مسلح و سابقه‌دار در منطقه جنوب شرق کشور که از قبل تحت تعقیب پلیس بود، در حلقه محاصره پلیس گرفتار شده و پس از آغاز تیراندازی به سوی نیروهای پلیس، هدف گلوله قرار گرفته و بعد از اعزام به بیمارستان به هلاکت رسیده است. نام این فرد «ابول بامری» است که قتل، شرارت، سرقت مسلحانه، آدم ربایی و خرید و فروش سلاح بخشی از سوابق اوست. صدای امریکا این شرور مسلح را یک شهروند نامیده که به دلیل شلیک بی‌ضابطه پلیس کشته شده است.

سرهنگ علیرضا دلیری، جانشین فرمانده انتظامی استان سیستان و بلوچستان روز گذشته خبر از به هلاکت رسیدن یکی از اشرار جنوب شرق کشور در شامگاه سه شنبه داد. او گفته که «شب گذشته (سه شنبه شب) نیروهای پلیس از حضور شرور سابقه‌دار و فراری معروف به «ابول بامری» که خواهر زاده «عیدُک» شرور مشهور جنوب سیستان و بلوچستان است، مطلع و بلافاصله به محل اعزام شدند. بامری که خود را در تور نیروهای پلیس گرفتار می‌بیند به سمت مأموران تیراندازی می‌کند که با واکنش و اقدام بموقع نیروهای پلیس همراه می‌شود. در این بین این شرور مسلح به قصد فرار از خودرو خود پیاده می‌شود که هدف تیر نیروهای پلیس قرار می‌گیرد. مأموران انتظامی برای دستگیری وی به سمت اطراف او تیراندازی می‌کنند تا موفق به خلع سلاح و دستگیری‌اش می‌شوند. این شرور مسلح بلافاصله برای درمان به بیمارستان منتقل می‌شود و در بیمارستان به هلاکت می‌رسد.»

صدای امریکا در گزارش خود ماجرا را کاملاً برعکس نوشته و آورده که «در پی «شلیک بی‌ضابطه» مأموران نظامی جمهوری اسلامی در شهرستان دلگان استان سیستان و بلوچستان در جنوب شرقی ایران، یک شهروند کشته شد. و بعد گزارش داده که «با «شلیک بی‌ضابطه» نیروهای نظامی جمهوری اسلامی در سحرگاه سه‌شنبه ۹ بهمن در شهرستان دلگان استان سیستان و بلوچستان، یک مرد جوان جان باخت.»

برای برانگیختن حس دلسوزی هم تأکید کرده که «هویت شهروند کشته شده ابول بامری، ۳۰ ساله و دارای دو فرزند اعلام شده است.»

حتی گفته شلیک بدون هشدار قبلی بوده، در حالی که اولاً او تحت تعقیب بوده، ثانیاً ابتدا او شروع به تیراندازی به سوی مأموران پلیس کرده است.

نکته دیگر آنکه طبق گفته سرهنگ دلیری، از این فرد یک قبضه سلاح کلاشینکف به همراه ۷ تیغه خشاب، یک قبضه سلاح کلت کمری، دو قبضه سلاح شکاری، دو دستگاه بیسیم، یک عدد اسپری فلفل، دو جفت پلاک خودروی دست‌نویس کشف شد که در یک دستگاه خودروی پژو سرقتی قرار داشته است! صدای امریکا و رسانه‌های مدعی حقوق مردم بلوچ همه این نکات را سانسور کرده و ماجرا را طوری نشان داده‌اند که گویی یک شهروند عادی و البته بی‌گناه کشته شده است.

گزیده خبر

دبیر شورای نگهبان:

جبهه مقاومت سد محکمی در برابر استکبار است

امروز جبهه جهانی مقاومت با الگوگیری از انقلاب مردم ایران، به سدی محکم در برابر رفتارهای ظالمانه قدرت‌های طاغوتی و استکبار تبدیل شده است.

به گزارش ایرنا، آیت‌الله احمد جنتی، دبیر شورای نگهبان در ابتدای جلسه دیروز این شورا درباره رژیم صهیونیستی، تصریح کرد: رفتار استکباری رژیم نامشروع صهیونیستی و حامیانش در غزه نمونه‌ای کامل از رفتار جاهلی بود.

شکست مذبوحانه آنها در برابر انسان‌های مظلومی که حاضر به تسلیم در برابر آنها نشدند نیز اثبات کرد که در نبرد میان حق و باطل، حقیقت‌طلبان پیروز نهایی هستند.

وی تأکید کرد: قیام خداباوران در برابر تفکر جاهلی اهل طاغوت همواره در طول تاریخ تداوم داشته و الگوی برجسته این قیام لله در عصر حاضر نیز انقلاب اسلامی ایران بود که با رهبری امام‌خمینی (ره) که از تربیت‌یافتگان شاخص مکتب عزت‌آفرین اسلام بود با همراهی مجاهدان مومن و بااخلاص، معادلات ظالمانه و جاهلی جهان سلطه را برهم زد.

دبیر شورای نگهبان گفت: دشمنان با استفاده از روش‌های مختلف تلاش کرده‌اند دستاوردهای انقلاب اسلامی را ناچیز جلوه دهند تا نگذارند این انقلاب به الگویی جهانی تبدیل شود، اما تلاش‌شان در این زمینه ناکام مانده و امروز جبهه جهانی مقاومت با الگوگیری از انقلاب مردم ایران، به سدی محکم در برابر رفتارهای ظالمانه قدرت‌های طاغوتی و استکبار تبدیل شده است.

مراسم یوم‌الله ۱۲ بهمن در حرم امام برگزار خواهد شد

برنامه‌های ویژه جشن‌های دهه فجر انقلاب اسلامی با برگزاری برنامه‌های ویژه در بهشت زهرا و حرم مطهر امام راحل (ره) آغاز خواهد شد.

حجت‌الاسلام سید محسن محمودی رئیس شورای هماهنگی تبلیغات اسلامی استان تهران بعد از ظهر چهارشنبه در جمع خبرنگاران با اشاره به اهمیت گرامیداشت یوم‌الله ۱۲ بهمن آغاز چهل و ششمین فجر انقلاب اسلامی و تقارن آن با روز جمعه اظهار داشت: برنامه‌های ویژه جشن‌های دهه فجر انقلاب اسلامی با برگزاری برنامه‌های ویژه در بهشت زهرا و حرم مطهر امام راحل آغاز خواهد شد.

محمودی گفت: رژه موتورسواران نیروهای مسلح از فرودگاه مهرآباد به سوی حرم مطهر امام راحل و گلباران این مسیر با بالگردها از جمله برنامه‌های این روز است. وی افزود: مراسم معنوی دعای ندبه در سالن دعای ندبه بهشت زهرا با سخنرانی حجت‌الاسلام پناهیان و مداحی حاج محمدرضا طاهری و سپس برگزاری مراسم ویژه در مکان جلوس و نطق تاریخی حضرت امام خمینی در جوار قطعه شهدای ۱۷ شهریور رأس ساعت ۹ صبح از جمله برنامه‌های ۱۲ بهمن است. مراسم یوم‌الله ۱۲ بهمن همراه با اقامه نماز جمعه تهران از ساعت ۱۰:۳۰ صبح در حرم مطهر امام خمینی برگزار خواهد شد که سخنران این مراسم حجت‌الاسلام موسی‌پور، نماینده ولی فقیه و رئیس شورای هماهنگی تبلیغات اسلامی و خطیب جمعه حجت‌الاسلام ابوترابی امام جمعه محترم موقت تهران خواهند بود.

رئیس ستاد دهه فجر انقلاب اسلامی استان تهران گفت: به دلیل تقارن ۱۲ بهمن با روز جمعه بنا بر پیشنهاد شورای هماهنگی تبلیغات اسلامی و پذیرش شورای سیاستگذاری ائمه محترم جمعه مقرر شد نماز جمعه تهران در حرم امام راحل برگزار شود. وی گفت: تدابیر لازم توسط مترو و اتوبوس رانی جهت ایاب و ذهاب مردم عزیز صورت گرفته و زمینه شرکت مردم انقلابی در مراسم ۱۲ بهمن فراهم آمده است فرصت تعطیلی روز جمعه شرایطی را رقم زده که خانواده‌های محترم استان در این مراسم شرکت کنند.

در اجلاسیه شهدای اطلاعات سپاه

سردار فدوی: در جنگ‌های امروز خاکریزی وجود ندارد

جانشین فرمانده کل سپاه با بیان اینکه در جنگ‌های امروزی خاکریزی وجود ندارد و پیدا کردن دشمنان نیاز به دانش اطلاعاتی دارد، گفت: امروز باید دشمن‌شناسی را آموخت و بر اساس آن عمل کرد.

اجلاسیه شهدای اطلاعات عملیات و سالروز شهادت سردار شهید «حسن باقری» و یاران شهیدش، شهیدان «مجید بقایی»، «مجتبی مؤمنیان»، «توکل قلاوند» و «تقی رضوانی» صبح دیروز با حضور جمعی از فرماندهان ارشد نیروهای مسلح در دانشگاه جامع انقلاب اسلامی آغاز شد.

سردار سرتیپ پاسدار علی فدوی جانشین فرمانده کل سپاه پاسداران انقلاب اسلامی طی سخنانی در این اجلاسیه گفت: رزمندگان اطلاعات عملیات بی‌نظیر بودند؛ آنها مدت‌ها قبل از انجام هر عملیات به صورت ناشناس در مناطق عملیاتی حضور پیدا می‌کنند تا اطمینان حاصل کنند که آیا می‌شود عملیات را با موفقیت به انجام داد. وی با بیان اینکه رزمندگان اطلاعات عملیات در خط مقدم عملیات‌ها قرار داشته و دارند، افزود: این رزمندگان با قرآن مأنوس‌اند و به خداوند متعال ایمان و باور قلبی دارند. جانشین فرمانده کل سپاه اظهار کرد: گزارش‌های مختلفی درباره رزمندگان اطلاعات عملیات وجود دارد؛ همچنین برخی خاطرات آنها بیان شده و برخی هم قابل بیان نیست. این عزیزان از هوش بسیار بالایی برخوردار بودند و در عملیات‌ها اصطلاحاتی را اختراع می‌کردند که موجب سردرگمی دشمن می‌شد.

سردار فدوی درباره روند رو به افزایش دشمنی شیطان بزرگ و خبیثان عالم با انقلاب اسلامی، گفت: در سال‌های اخیر تهدیدات دشمنان در حوزه‌های مختلف از جمله اقتصادی افزایش یافته است، همچنین دشمنان با استفاده از ظرفیت فضای مجازی به جنگ نرم علیه ملت ایران روی آورده‌اند. برای مقابله با این هجمه دشمن، ضرورت دارد که در جبهه حق کار بیشتر و تخصصی‌تری صورت گیرد. پیشکسوتان دفاع مقدس و مجاهدان، یاری‌گر و هادی جوانان و نوجوانان باشند. وی با بیان اینکه در قرآن خطاب به مؤمنین آمده است که دشمنان هرگز بر شما تسلط پیدا نخواهند کرد، لذا ما باید به وظایف خود عمل کنیم و مؤمن واقعی باشیم تأکید کرد: رزمندگان اطلاعات عملیات در سخت‌ترین شرایط به خدا ایمان داشتند و مطمئن بودند که در وعده خدا تخلفی نیست. ما هم باید به قاعده‌هایی که خداوند بیان کرده است، باور داشته باشیم و به وظایف خود عمل کنیم.

جانشین فرمانده کل سپاه در ادامه درباره تنوع جنگ‌های دشمنان علیه کشورمان، گفت: در جنگ‌های امروزی خاکریزی وجود ندارد و پیدا کردن دشمنان نیاز به دانش اطلاعاتی دارد. امروز باید دشمن‌شناسی را آموخت و بر اساس آن عمل کرد. ما باید شبانه‌روز حرکات دشمنان را رصد کنیم و دسیسه‌های آنها را بشناسیم. سردار فدوی با بیان اینکه جنگ حق و باطل از ابتدا بوده و تا زمان ظهور امام عصر (عج) خواهد بود، افزود: مشکلات اقتصادی کشورمان موجب طمع‌ورزی و توطئه‌چینی دشمنان شده است؛ بنابراین باید هوشیار باشیم. مراقب باشیم که تحت تأثیر وسوسه‌های شیطان قرار نگیریم.

سلامت

درمان رایگان ۱۰۰ هزار بیمار سرطانی از سوی «خیریه امدادگران عاشورا»

رئیس هیئت‌مدیره مؤسسه خیریه امدادگران عاشورا از پوشش کامل هزینه بیش از ۱۰۰ هزار بیمار سرطانی در این مؤسسه خبر داد و گفت: این مؤسسه سالانه ۱۰ درصد از بیماران سرطانی کشور را تحت پوشش قرار می‌دهد.

نصرالله فتحیان، رئیس هیئت مدیره مؤسسه امدادگران عاشورا با اشاره به برگزاری بیست و دومین مجمع خیرین امدادگران عاشورا در جمعه هفته جاری گفت: مفتخریم که ریشه‌مان در دفاع مقدس شکل گرفته و جمعیت یک‌صد هزار نفره برای کمک در جنگ حضور پیدا کردیم و کارمان بهداشت و درمان در دفاع مقدس بود.

وی ادامه داد: این گروه ۱۰۰ هزارنفری یک میلیون مجروح را خدمت‌دهی کردند و یک صدهزار عمل جراحی و ۳هزارو ۵۰۰ شهید دادیم. فتحیان با اشاره به دوران کرونا ابراز داشت: این گروه در دوران کرونا خدمات بهداشتی و درمانی به مردم ارائه دادند و ۳۵ هزار تخت بیمارستانی ایجاد کردند.

رئیس هیئت‌مدیره امدادگران عاشورا با بیان اینکه این گروه از دل یک هیئت مذهبی ایجاد شد، افزود: بعد از دفاع مقدس تصمیم گرفتیم هیئت امدادگران عاشورا راه‌اندازی شود و کانون خانواده‌های بهداری رزمی دفاع مقدس است و همه هزینه‌ها با خود افراد است.

وی با اشاره به خیریه امدادگران عاشورا تصریح کرد: ۲۳ سال پیش شروع به فعالیت کردیم و در حوزه سلامت فعالیت را آغاز کردیم و سخت‌ترین بخش سلامت یعنی بیماران سرطانی را تحت پوشش قرار دادیم. فتحیان با اشاره به وجود ۱۵۰ هزار بیمار سرطانی در کشور تصریح کرد: سالانه ۱۰ درصد از بیماران سرطانی در کشور را تحت پوشش قرار می‌دهیم. رئیس هیئت‌مدیره از راه‌اندازی سه سامانه در مؤسسه خبر داد و گفت: یک صدهزار بیمار سرطانی در کشور را تحت پوشش قرار داده‌ایم و اطلاعات افراد ثبت شده‌است.

وی بیان کرد: امسال ۲۰ هزار نفر بیمار سرطانی را تحت پوشش قرار داده‌ایم، ضمن اینکه برنامه ما برای آینده پیشگیری از سرطان است؛ به‌طوری که آموزش خانواده‌های تحت پوشش خود را که ۱۰۰ هزار نفر هستند، ارائه می‌دهیم. فتحیان از غربالگری بیش از ۱۰۸ هزار نفر در حوزه سرطان خبر داد و گفت: اگر سرطان زود تشخیص داده شود، بیش از ۵۵ درصد قابل درمان است.

فتحیان ادامه داد: بیش از ۶۰ درصد مراجعه‌کنندگان بیمه تأمین اجتماعی دارند و در تهران از طریق مددکاران مراکز درمانی به مؤسسه معرفی می‌شوند. وی اضافه کرد: بخشی از بیماران از طریق داروخانه‌ها و برخی نیز با مراجعه به مؤسسه از خدمات ما بهره‌مند می‌شوند.

رئیس هیئت‌مدیره امدادگران عاشورا افزود: خیریه امدادگران عاشورا برترین خیریه کشور توسط وزارت کشور و وزارت بهداشت انتخاب شده‌است.

از شهر

بوستان‌های «خانواده‌محور» به جای پارک‌های «مادر و کودک»

رئیس کمیته اجتماعی شورای شهر تهران گفت: در دهه اخیر، مسئله طراحی و ایجاد پارک‌های مادر و کودک به یکی از موضوعات محوری در حوزه برنامه‌ریزی و مدیریت شهری تبدیل شده‌است که پس از انجام مطالعات به این نتیجه رسیده‌ایم که رویکرد جایگزین و کارآمدتر، توسعه پارک‌های خانواده محور است.

زهرا شمس احسان، رئیس کمیته اجتماعی شورای شهر تهران در مورد آخرین وضعیت احداث بوستان‌های مخصوص مادران و کودکان گفت: پس از انجام مطالعات جامع شهرسازی و بررسی‌های میدانی توسط متخصصان علوم اجتماعی، روانشناسی، معماری و شهرسازی، شورای اسلامی شهر و کمیته اجتماعی شورای شهر به این نتیجه رسیده که رویکرد جایگزین و کارآمدتر، توسعه پارک‌های خانواده‌محور است.

وی با بیان اینکه این نتیجه‌گیری بر اساس تحلیل تجارب جهانی و مطالعات تطبیقی در کشورهای پیش‌رو به دست آمده که نشان می‌دهد پارک‌های خانواده‌محور با رویکرد جامع‌نگر، نه‌تنها اهداف پارک‌های مادر و کودک را محقق می‌کنند، بلکه مزایای اجتماعی بیشتری نیز به همراه دارند، اظهار کرد: پارک‌های خانواده‌محور با طراحی هوشمندانه، تمام نیازهای مورد نظر در پارک‌های مادر و کودک را پوشش می‌دهند که در این فضاها، بر اساس استانداردهای بین‌المللی طراحی شهری، امکانات ویژه‌ای برای مادران و کودکان در نظر گرفته می‌شود، از جمله اتاق‌های مادر و کودک مجهز به تجهیزات استاندارد، سرویس‌های بهداشتی با رعایت اصول ارگونومی و دسترس‌پذیری و فضاهای استراحت با طراحی مناسب، مکان‌یابی این امکانات با دقت علمی و با در نظر گرفتن شعاع دسترسی مطلوب انجام می‌شود.

وی تأکید کرد: مزیت اصلی پارک‌های خانواده‌محور در این است که علاوه بر تأمین نیازهای مادران و کودکان، فرصت‌های تعاملی گسترده‌تری را فراهم می‌کنند. برنامه‌های فرهنگی-اجتماعی در این پارک‌ها که بر اساس مطالعات جامعه‌شناختی طراحی می‌شوند، شامل رویدادهای خانوادگی، کارگاه‌های آموزشی و فعالیت‌های گروهی است. این رویکرد جامع، ضمن حفظ مزایای پارک‌های مادر و کودک، به تقویت پیوندهای خانوادگی، افزایش تعاملات اجتماعی و ارتقای سطح سلامت روانی-اجتماعی تمام اعضای خانواده کمک می‌کند.

مدرسه

برقراری عمره دانش‌آموزی پس از ۱۰ سال

پس از برقراری عمره دانشجویی از روزهای گذشته، اعزام دانش‌آموزان به عمره به‌زودی از سر گرفته می‌شود.

دانش‌آموزان پایه دهم و یازدهم در صورت داشتن شرایط می‌توانند به مکه اعزام می‌شوند. علیرضا بیات، رئیس سازمان حج می‌گوید که «سهمیه عمره به ۶۰۰ دانش‌آموز داده شده‌است.» در روزهای گذشته نیز عمره دانشجویی پس از ۱۰ سال برقرار شد. اسفند ۹۳ آخرین دوره اعزام دانش‌آموزان به سرزمین وحی صورت گرفت و پس از آن در نوروز ۹۴ عمره به طور کامل متوقف شد.

پس از پنج ماه از برقراری عمره، ثبت‌نام عمره دانش‌آموزی در حال انجام است و در این دوره برخی از دانش‌آموزان دوره متوسطه دوم برای تشرف به عمره باید علاوه بر داشتن حداقل معدل ۱۵، از فعالان قرآنی، علمی یا تشکل‌های دانش‌آموزی باشند. اعزام دانش‌آموزان به مکه به زودی آغاز می‌شود.

رئیس مرکز تحقیقات حلال سازمان غذا و دارو در گفت‌وگو با «جوان» مطرح کرد

استقبال جهانی از «حلال» و ذبح شرعی

گفت‌وگو
زهرا چیذری

حالا دیگر برند حلال فقط مربوط به مسلمان‌ها نیست! محافل علمی دنیا بر سلامت محصولات حلال صحه می‌گذارند و همین مسئله هم موجب شده محصولات حلال و دارای ذبح شرعی حتی در کشورهای غربی هم که هیچ‌گونه قیود شرعی ندارند، مورد توجه قرار بگیرد و حتی گران‌تر هم باشد! در چنین شرایطی است که توجه و گرایش به سمت خوراکی‌های غیرحلالی همچون خرچنگ و هشت پا و سرو این غذاها در رستوران‌های لاکچری شهر می‌تواند قابل تأمل باشد و از موج فرهنگی حکایت کند که به شکلی نرم و خزنده به کشورمان راه یافته و موجب شده تا روی تغذیه و فرهنگ غذایی این سرزمین تأثیر بگذارد. خلاصه‌اش اینکه همانطور که فست‌فودها با موج هالیوودی غذاهای اصیل سفره ایرانی را کنار زدند و در قالب رشد قارچ گونه رستوران‌های فست‌فود خودنمایی کردند، حالا هم رستوران‌های چینی و کره‌ای و فرهنگ غذایی چشم‌بادامی‌ها در خوردن نودل و غذاهای دریایی عجیبی مانند صدف، خرچنگ و هشت پا خودش را نشان می‌دهد و موجب می‌شود تا مردم به خصوص نسل جوان و نوجوانان و تین‌ایجرهای که به شدت تحت‌تأثیر فرهنگ کره‌ای و موسیقی کیپاپ و سریال‌هایی که صدا و سیمای خودمان پایشان را به زندگی مردم باز کرد با گرایش به چنین خوراکی‌هایی سلامت خود را به خطر بیندازند، چراکه طبق تأکید دکتر حسین رستگار مرکز تحقیقات حلال سازمان غذا و دارو مسئله حلیت ارتباط مستقیمی با سلامت دارد، اما انگار اینجا هم گرفتار برخی مسائل فرهنگی و نفوذ شده‌ایم.

آقای دکتر رستگار! همانطور که می‌دانید مدت‌هاست خوراکی‌های حرامی همچون خرچنگ و لابستر و هشت‌پا به منوی برخی رستوران‌های لاکچری راه یافته همچنان که برخی از فروشگاه‌ها اینترنتی هم این خوراکی‌ها را با قیمت‌هایی نجومی و نزدیک به یک میلیون تومان برای یک کیلو می‌فروشند. آیا این محصولات مشکل حلیت ندارند؟ پس چرا عرضه می‌شوند؟

بله متأسفانه این محصولات حرام هستند و در برخی از فروشگاه‌های اینترنتی و رستوران‌های بالای شهر هم عرضه می‌شوند و باید نظارتی روی اینها وجود داشته باشد.

چه کسی باید این نظارت را انجام دهد؟

موضوع چند دستگاهی است؛ مثلاً اگر رستوران باشد باید اتحادیه رستوران داران بر آن نظارت کنند یا در محل تولید خام که محصولات دریایی که توزیع می‌شود شیلات و دامپزشکی و نماینده ولی‌فقیه در جهاد کشاورزی باید بر آن نظارت کنند. یکی از دلایلی که کار جلو نمی‌رود، این است که خیلی جاها فعالیت‌ها اقدامات و وظایف مماس با یکدیگر است؛ مثلاً سازمان غذا و دارو در برخی بخش‌ها با جهاد کشاورزی یا دامپزشکی یا استاندارد وظایف مماس دارد. فضای مجازی هم از سوی پلیس فتا باید نظارت داشته باشد یا تعزیرات حکومتی و قوه قضائیه اگر تخلف و جرم باشد باید ورود پیدا کنند.

وزارت بهداشت و سازمان غذا و دارو کجای این پازل قرار می‌گیرند؟

در حوزه سلامت کالاهایی که در سفره مردم مصرف می‌شود ما مسئول هستیم، اما به طور کلی این مسئله بین دستگاهی است.

این تعامل کی قرار است شکل بگیرد؟

این باید برای دولت دغدغه شود و با تجمع وزرا و مسئولان مختلف تصمیم بگیرند چه کار کنند.

بهترین روش این است که کار را به دست خود مردم بدهند و دولت نظارت کند منظور یک سیستم ساختار مردم‌نهاد است.

درباره بحث Gmo چطور آیا اینها در بحث حلیت می‌گنجد؟

نه آن یک بحث دیگری است. جی ام او به معنای محصولات دستکاری ژنتیکی است که بخشی از محصوتی که وارد می‌کنند مانند روغن‌ها از ذرت گلزار یا آفتابگردان به دست آمده که بخشی از آنها جی‌ام‌او هستند. اگر اینها وارد نشوند در کشور روغن نداریم!

بحث سلامت بودن یا سلامت نبودن این محصولات بالاخره به کجا رسید؟

اینها بحث‌هایی است که در سطح دنیا وجود دارد، اما چاره‌ای نیست اگر بخواهیم روغن تراریخته وارد نکنیم، دیگر روغن نداریم!

البته اینطور نیست که شما می‌گویید! روغن‌های غیر تراریخته هم در دنیا وجود دارد، اما گران‌تر است!

بله باید نظارت باشد. اگر برخی از کشورها بروید مثل هلند پر از زمین کشاورزی است و کشاورزی و دامداری گسترده در آنجا وجود دارد و آب دارند. پس نیازی به واردات تراریخته ندارند، اما کشور ما کشور خشکی است و ناچاریم از چنین محصولاتی استفاده بکنیم.

آیا تراریخته‌ها هم حوزه برند حلال جای می‌گیرند؟

بحث‌های تراریخته جداست، اما هر چیزی که برای بدن ضرر داشته باشد، حرام است. بنابراین در این حوزه می‌توانیم به موضوع تراریخته هم ورود پیدا بکنیم. البته ضرر محصولات تراریخته هنوز مورد تأیید قطعی قرار نگرفته و دو گروه در این موضوع وجود دارند که با همدیگر چالش دارند، اما به نظر من اگر نظارت باشد ما می‌توانیم بخشی از محصولات مورد نیاز را به شکل کنترل شده وارد کنیم و روی آنها برچسب زده شود که جی‌ام‌او هستند، در حال حاضر هم برخی از روغن‌ها این برچسب‌ها را دارند.

آقای دکتر رستگار! نسل جوان و نوجوان ما شاید نیاز دارند که در کنار مسائل اعتقادی با زبان علمی بحث‌های حلال و حرام و مسائل این‌چنینی را به آنها تفهیم و قانعشان کنیم؛ مثلاً اگر گفته می‌شود الکل یا گوشت خوک حرام است، دلیل علمی آن چیست؟

همانطور که اشاره داشتید همه اینها موارد علمی دارد. به طور نمونه الکل کبد را به طور کلی از کار می‌اندازد. هر قدر میزان مصرف آن بیشتر شود از کار افتادن سلول‌های کبدی هم بیشتر می‌شود. علاوه بر این سم سلول‌های مغزی است. مولکول‌های الکل روی گیرنده‌های کبد مغز و کلیه می‌نشینند و اگر مصرف الکل تکرار شود، مشکل کبد چرب رخ می‌دهد و پیوند کبد افزایش می‌یابد. یا درباره گوشت خوک در کسانی که این گوشت را مصرف می‌کنند، میزان سکته قلبی عروقی بالا می‌رود، چراکه سنگین‌ترین نوع چربی در فرآورده‌های گوشت خوک وجود دارد. یکی از منابع بزرگ توضیح انگل از طریق خوک است. انگل‌های گوشت خوک در گوشت گاو و گوسفند بسیار کم هستند و از طرف دیگر خوک نجاست‌خوار است و حتی مدفوع خودش را می‌خورد.

در خصوص ذبح شرعی چطور، ظاهراً حتی قیمت این محصولات بالاتر است؟

وقتی ذبح شرعی صورت می‌گیرد، خون به صورت کامل از بدن خارج می‌شود. گوشت‌های ذبح شرعی ترد و کاملاً خشک است و خون در آنها نیست، اما گوشت‌هایی که ذبح شرعی نشده‌اند، پر از خوناب است و زود فاسد می‌شود، به همین خاطر تغییر مزه می‌دهد در خود دنیای غرب به دنبال گوشت و محصولات حلال هستند، به همین خاطر قیمت محصولات حلال از محصولات معمولی بالاتر است، چراکه استقبال زیادی از آنها شده است.

دولت الکترونیک ۲ هفته خاموش شد!

بلاتکلیفی مردم در گرفتن استعلام «مدرک تحصیلی» و «نظام وظیفه»

گزارش
محیا حسینی

قرار بود سرعت بیشتری به کارها بدهند و به کمک مردم بیایند تا از رفت و آمد به این اداره و آن اداره، نجاتشان دهند. قرار بود زمینه برای خدمات آنلاین و فوری را مهیا سازند و استعلام «مدرک تحصیلی» و «نظام وظیفه» را در یک چشم به هم زدن انجام دهند، اما بیش از یک هفته است که ارتباط میان این سرویس‌ها با درگاه ملی مجوزها قطع شده و بسیاری را سردرگم کرده‌است. همه این اتفاقات در حالی است که دو، سه روز گذشته سهام‌های غول‌های فناوری دنیا به دلیل یک هوش مصنوعی چینی، میلیاردها دلار سقوط کرده‌است؛ یعنی در شرایطی که جنگ هوش مصنوعی در دنیا بالا گرفته‌است، در کشور ما استعلام‌های ساده و برخط هم تعطیل شده‌است.

■■■

درگاه ملی مجوزهای کشور با هدف تسهیل صدور مجوزهای کسب و کار و حذف مقررات دست‌وپاگیر شروع به فعالیت کرد، اما وقتی استعلامات از این درگاه اختلال داشته‌باشد، چطور اهدافش محقق می‌شود؟ متأسفانه کاربران زیادی برای استعلامات قضایی، با مشکل روبه‌رو شده‌اند و به رغم تماس مکرر با پشتیبانی نیز اقدام مؤثری انجام نشده‌است.

یکی از مخاطبان «جوان» در این رابطه می‌گوید: «به دلیل قطع شدن ارتباط نظام وظیفه با درگاه ملی مجوزها، استعلام نظام وظیفه انجام نمی‌شود و درخواست‌های مردم روی زمین مانده‌است. مگر همین چند وقت پیش نبود که رهبری تذکر دادند دستگاه‌ها برای بخش خصوصی نقش سرعت‌گیر را ایفا نکنند؟»

مخاطب دیگری نیز این‌گونه گلایه خود را مطرح می‌کند: «قسمت استعلامات درگاه ملی مختل شده و در استعلامات قضایی با مشکل مواجه هستیم. کسی هم پاسخگو نیست و حتی پشتیبانی سایت هم به شکایات ما رسیدگی نکرده است.»

در حالی که قرار بود این سیستم راه‌اندازی شده، کمک حال مردم شود و کارهایشان را در کمترین زمان به نتیجه برساند، اما حالا قوز بالا قوز شده و مشکلی به مراتب بیشتر از همان سیستم دستی سابق ایجاد کرده است!

روز دوشنبه اما درگاه ملی مجوزها توضیحاتی را در رابطه با اختلال پیش آمده منتشر کرده‌است: «تداوم ارائه خدمات برخط استعلامات به متقاضیان، نیازمند دستیابی درگاه ملی مجوزها به آخرین اطلاعات به‌روز، موثق و برخط از دستگاه‌های متولی اطلاعات پایه کشور از طریق وب‌سرویس است، اما از آنجایی که تمامی سرویس‌های مذکور نیازمند زیرساخت و بسترهای ارتباطی در تبادل اطلاعات الکترونیکی می‌باشند، هرگونه اختلال در بسترهای تبادلی فوق، منجر به بروز مشکلات و قطعی سرویس‌ها در درگاه ملی مجوزها نیز خواهد شد.»

در ادامه این اطلاعیه نیز آمده‌است: «در دو هفته اخیر درگاه ملی مجوزها با قطعی‌های مکرر و دائم برخی از سرویس‌ها از جمله سرویس‌های قوه‌قضائیه، وزارت علوم، تحقیقات و فناوری و سرویس وضعیت نظام‌وظیفه عمومی از فرماندهی نیروی انتظامی ج.ا.ا مواجه بوده‌است، به‌رغم پیگیری‌های مکرر از وزارت علوم و فراجا، متأسفانه تاکنون مشکل سرویس‌های استعلام «مدرک تحصیلی» و «نظام‌وظیفه» برطرف نشده که موجب نارضایتی و سردرگمی متقاضیان به‌ویژه اصناف کشور شده‌است.»

این یعنی توپ در زمین سرویس‌های دیگر است که باید به استعلامات پاسخ بدهند؛ موضوعی که سبب شده مردم با مشکلات زیادی مواجه شوند، آن هم نه یک روز و دو روز، که دو هفته این اختلال ادامه داشته‌است!

بدون شک مسئولان مربوطه برای این اختلال پیش‌آمده، باید تمام هم و غم خود را برای رفع این مشکل به کار گیرند، مشکلی که نه‌تنها وقت متقاضیان را تلف کرده، که اعصاب و روان آنها را نیز از عدم پاسخگویی صحیح، به هم ریخته‌است! چراکه آنها در روز چندین مرتبه سامانه را بررسی می‌کنند و با یک پاسخ تکراری مواجه می‌شوند، اینکه «با توجه به مشکلات به وجود آمده در زیرساخت سرویس استعلام موردنظر، امکان ثبت درخواست مجوزهای مرتبط با این استعلام تا اطلاع ثانوی و رفع مشکل از طرف سازمان مربوطه مقدور نمی‌باشد»!

ویژه

«زنگ انقلاب» شنبه در مدارس نواخته می‌شود

معاون وزیر آموزش و پرورش از نواخته شدن زنگ انقلاب در مدارس کشور در ۱۳ بهمن ماه خبر داد و گفت: ۴۶ هزار محفل انس با قرآن در ۴۶ هزار مدرسه برگزار می‌شود.

معاون وزیر آموزش و پرورش، حجت‌الاسلام محمدحسین پورثانی با تأکید بر اینکه امروز پیام انقلاب اسلامی خیلی محکم‌تر و رساتر شنیده می‌شود، گفت: زمانی که اعتکاف دانش‌آموزی برای اولین‌بار در تاریخ با حضور ۶۰۰ هزار دانش‌آموز برگزار می‌شود، پیام انقلاب اسلامی خیلی آسان‌تر بین آنها شنیده می‌شود. دال مرکزی گفت‌وگوی ما دانش‌آموز است. ۳۶هزار دانش‌آموز در انقلاب اسلامی تقدیم انقلاب شد. قیام ۵۷ امام، قیامی برای تربیت دانش‌آموز بود. امام آمد و نوجوانی که به چشم یک عنصر متأثر و منفعل به او نگاه می‌شد در این انقلاب، قد نوجوانان را بالا کشید. او را یک نوجوان پیشران تلقی کرد. در این ۴۵ سال، نوجوانان نقش‌های مختلفی ایفا کردند، از همراهی با مقاومت گرفته تا همراهی با مظلومان.

معاون وزیر آموزش و پرورش به برنامه‌های کمیته دانش‌آموزان و فرهنگیان برای دهه فجر انقلاب اسلامی اشاره کرد و گفت: اولین برنامه جدی ما هفته «ماها» است که یکی از برنامه‌های نوجوانانه و یک جشنواره جذاب است. این جشنواره اشاره به مدرسه دارد و در آن مدرسه هدف است. ما به دنبال شناسایی استعدادهای دانش‌آموزان هستیم. وی تأکید کرد: در کنار بالا بردن فهم و بصیرت دانش‌آموز به دنبال این هستیم که دهه فجر امسال شور و نشاط بیشتری داشته باشد، بنابراین برنامه‌های مختلفی برای جشن‌های مدرسه‌ای و میدانی خواهیم داشت.

پورثانی به این برنامه‌ها اشاره کرد و گفت: در ۷۴۰ نقطه کشور برنامه یاوران انقلاب را خواهیم داشت و در آن، از عنصر کار جمعی، نظم‌پذیری و هنری برای اجرای دانش‌آموزان استفاده خواهیم کرد.

وی افزود: هم یک جشنواره توسط بسیج دانش‌آموزی، هم یک برنامه توسط اداره کل فرهنگی هنری برای آذین‌بندی مدارس انجام می‌شود. معاون پرورشی و فرهنگی گفت: با توجه به اینکه ۱۲ بهمن روز جمعه است ساعت ۹:۳۳ روز شنبه ۱۳ بهمن زنگ انقلاب در مدارس نواخته خواهد شد. پورثانی افزود: یک برنامه‌ای به نام زنگ انقلاب در مدارس خواهیم داشت که مکمل نواخته شدن زنگ انقلاب است. در این برنامه قرار است یک محتوایی با محوریت شناخت انقلاب اسلامی در اختیار معلمان قرار بگیرد و برای دانش‌آموزان بازگو خواهد شد.

وی با بیان اینکه سرودهای مختلفی از سوی دانش‌آموزان تدارک دیده‌شده که در مدارس همخوانی خواهد شد، گفت: یک اتفاق ویژه تحت عنوان «همصدا» در هفته جاری هم رونمایی خواهد شد. این اتفاق در کلاس درس رخ خواهد داد. این برنامه ناظر بر کتاب درسی دانش‌آموزان است و با معلمان همخوانی خواهند کرد. در این جشنواره به دنبال اجرای برنامه در کلاس درسی هستیم تا پیوند با درس پیدا کند. به گفته پورثانی، افتتاح طرح‌های ورزشی، مسابقات ورزشی، برگزاری نمایشگاه‌های دانش‌آموزی، رویایتگری پیروزی انقلاب اسلامی، برگزاری لیگ جت، برگزاری اردوهای دانش‌آموزان در جاهایی که انقلاب آغاز شده‌است، از دیگر برنامه‌هایی است که در این ماه اجرا خواهند شد. همچنین برنامه بهاران خجسته باد از سوی بسیج دانش‌آموزی و مدرسه انقلاب هم توسط اتحادیه انجمن‌های اسلامی دانش‌آموزان برگزار خواهد شد.

وی همچنین از برگزاری بزرگ‌ترین محفل قرآن در دهه فجر با ۴۶ هزار محفل در ۴۶ هزار مدرسه خبر داد و گفت: در راهپیمایی ۲۲ بهمن هم در تهران و هم در تمام شهرها برش نوجوانانه و دهه هشتادی و نودی در راهپیمایی با حضور همه دانش‌آموزان رقم خواهد خورد.

خبر کوتاه

■ شهردار تهران درباره انتقال پایتخت گفت: بهترین کاری که می‌شود در این مورد انجام داد، این است که مجموعه مراکز دولتی و خدمات دهنده در یک نقطه‌ای در اطراف تهران مثل جنوب تهران یا جای دیگری تجمیع شوند و بتوانند امکانی را فراهم کنند که از پراکندگی جلوگیری شود.

■ معاون رئیس‌جمهور در امور زنان و خانواده گفت: با تصمیم رئیس سازمان بهزیستی کشور مراکز مشاوره و اورژانس اجتماعی در همه شهرها تشکیل می‌شود.

■ معاون امور فرهنگی کمیته امداد از پرداخت بیش از ۲۸۶ میلیارد تومان وام قرض‌الحسنه به دانشجویان، نخبگان و استعدادهای برتر تحت حمایت خبر داد.

■ رئیس سازمان بهزیستی کشور گفت: سالانه ۳۵۰ هزار میلیارد ریال مستمری پایدار و کمک معیشتی به معلولان و مددجویان زیر پوشش این نهاد حمایتی پرداخت می‌شود.

■ معاون وزارت آموزش‌وپرورش گفت: یکی از چالش‌های اساسی ما این است که به نظرات دانش‌آموزان به درستی گوش نمی‌دهیم. دانش‌آموزان بر این باورند که مشکلات پرورشی آنها با آنچه معلمان مطرح می‌کنند، تفاوتی اساسی دارد.

■ مدیر کل کمیته امداد امام خمینی (ره) استان تهران گفت: همزمان با سراسر کشور در آیین اهدای جهیزیه نوعروسان تحت حمایت این نهاد هزار و ۲۸۲ سری جهیزیه به نوعروسان تهرانی اهدا شد.

■ معاون امور دانشجو معلمان دانشگاه فرهنگیان با بیان اینکه در بحث خوابگاه‌های متاهلی تلاش می‌کنیم در سال جاری تعدادی واحد متأهلی افتتاح کنیم، به بحث ایجاد «مهد کودک» برای دانشجو معلمان نیز اشاره کرد و گفت: برنامه‌ریزی شده تا خانه کودک یا جایی که دانشجو معلمان به خصوص دختران بتوانند فرزندانشان را آنجا نگهداری کنند، در کنار خوابگاه‌های متأهلی ایجاد شود.

■ دادستان عمومی و انقلاب تهران گفت: مطالبات ۳۴۲ شاکی با شناسایی و فروش اموال متعلق به محکوم علیها ردیف اول پرونده کثیرالشاکی گروه بین‌المللی «گریس‌بند» و شرکت «نادین فرتاک پارسیان»، در خارج از کشور پرداخت شد.

سازمان آگهی‌های روزنامه جوان
تلفنی آگهی می‌پذیرد
۰۲۱-۸۸۵۴۵۴۸۸

گزارش یک

صبا صبوری

سیب‌زمینی در هوای بی‌تدبیری

جهادکشاورزی: چنانچه همراهی لازم در زمینه عرضه سیب‌زمینی‌های انباری صورت نگیرد، فاز اول و دوم واردات این محصول آغاز خواهد شد

رضا زارع | ایرنا

بیش از یک ماه است قیمت سیب‌زمینی سر به فلک کشیده است و مصرف‌کنندگان هر روز این محصول را گران‌تر از روز قبل خریداری می‌کنند، اکنون قیمتش در میدان تره‌بار عمده‌فروشان ۵۵ تا ۶۰هزار تومان و در سطح شهر بین ۶۰ تا ۸۰هزار تومان است. وزارت جهاد کشاورزی در این یک ماه چه اقدامی انجام داده است؟ تقریباً هیچ، هر روز در انتظار ورود محصول جدید از شهرهای جنوبی است. این وزارتخانه به جای اینکه واردات سیب‌زمینی را در این یک ماه انجام دهد، همچنان مشغول گفتاردرمانی است و دارندگان سیب‌زمینی در انبارها را تهدید می‌کند که قرار است ۵۰هزار تن سیب‌زمینی وارد کنیم. اگر سیب‌زمینی‌های انبارتان را وارد بازار نکنید، فاز دوم واردات را انجام می‌دهیم. اکنون این سؤال مطرح است، آیا وارداتی در کار است یا همچنان این وزارتخانه در حال شو اجرا کردن است؟ این اتفاقات در حالی است که پنج ماه پیش در زمان کشت این محصول انجمن‌ها و اتحادیه‌های مربوط نسبت به کاهش کشت سیب‌زمینی به وزارت جهاد کشاورزی هشدار داده بودند.

به ندرت اتفاق می‌افتد که قبل از بروز بحران یا گرانی کالایی، وزارتخانه مربوط تدبیری بیندیشد و مانع بروز آن شود.

تا سال‌های قبل تولید سیب‌زمینی به قدری زیاد بود که گاهی فاسد و دفن می‌شد. همان زمان نیز پیش از وقوع بحران وزارت جهاد کشاورزی غفلت می‌کرد و نمی‌توانست با اقدام بموقع و تشویق به صادرات این محصول بازار را تنظیم کند، به ویژه آنکه دو سالی است با تصویب قانونی در مجلس وزارت جهاد کشاورزی اجازه ممنوعیت صادرات را برای محصولات کشاورزی‌ای که در داخل با کمبود مواجه شده‌اند، ندارد، البته در همین قانون نیز آمده است که وزارت جهاد کشاورزی باید با توجه به تولید هر محصول و برآورد نیاز بازار داخل بموقع تدبیرات لازم را بیندیشد و در صورت لزوم محصول وارد شود.

ظاهراً مسئولان این وزارتخانه فقط بند نخست این قانون را به خاطر سپرده و از تدبیر لازم برای واردات غافل شده‌اند.

امسال برخلاف سال‌های قبل تولید این محصول در ابتدای فصل (شهریور) کم بود. به رغم هشدارهای فعالان بازار به مسئولان مربوط در وزارت جهاد کشاورزی در خصوص کاهش کشت سیب‌زمینی، این وزارتخانه بازار را رها کرد و به بهانه اینکه نمی‌توانیم مانع صادرات شویم، هیچ اقدامی برای تأمین بازار انجام نداد.

بیش از یک ماه است قیمت سیب‌زمینی گران شده است. در این مدت انجمن‌ها و اتحادیه‌ها مدام از کمبود بازار خبر دادند و از رسیدن قیمت به ۸۰ تا ۱۰۰هزار تومان گفتند، اما مسئولان مربوط در وزارت جهاد کشاورزی دست روی دست گذاشتند و به امید برداشت محصول جدید از شهرهای جنوبی هیچ اقدامی انجام ندادند. اکنون که قیمت در بازار عمده‌فروشی به ۵۵ تا ۶۰هزار تومان و در خرده‌فروشی‌ها بین ۶۰ تا ۸۰هزار تومان رسیده است به فکر تدبیر افتاده‌اند!

آقایان مسئول به جای گفتاردرمانی و خط و نشان کشیدن به انبارداران سیب‌زمینی باید محصول مورد نظر را وارد و در بازار توزیع می‌کردند و مانع افزایش قیمت و فشار بیشتر به مصرف‌کننده می‌شدند.

روز گذشته وزیر جهاد کشاورزی و معاونش دلیل کمبود و گرانی سیب‌زمینی را آسیب‌شناسی کردند و از واردات ۵۰هزار تن سیب‌زمینی خبر دادند.

اگر این وزارتخانه تصمیمی هم برای واردات داشته باشد، حداقل یک ماه زمان می‌برد به بازار برسد چراکه پروسه ثبت سفارش، تأمین ارز آن و انتقال به مرزهای کشور بسیار طولانی و زمانبر است و زمانی به بازار می‌رسد که قیمت‌ها حداقل به ۱۰۰هزار تومان رسیده است.

با توجه به شواهد موجود، فعلاً وارداتی در کار نیست و وزارتخانه مربوط تلاش می‌کند دارندگان سیب‌زمینی را برای عرضه در بازار ترغیب کند؛ این است تدبیر نخ‌نمای وزارت جهاد کشاورزی.

اگر وزارت جهادکشاورزی تصمیمی برای واردات سیب‌زمینی داشته باشد، حداقل یک ماه زمان می‌برد به بازار برسد چراکه پروسه ثبت سفارش، تأمین ارز آن و انتقال به مرزهای کشور بسیار طولانی و زمانبر است و زمانی به بازار می‌رسد که قیمت‌ها حداقل به ۱۰۰هزار تومان رسیده است

مجوز واردات ۵۰هزار تن سیب‌زمینی صادر شد

به گزارش روابط عمومی وزارت جهادکشاورزی، اکبر فتحی، معاون برنامه‌ریزی و امور اقتصادی وزارت جهاد کشاورزی در خصوص وضعیت قیمت و موجودی سیب‌زمینی می‌گوید: از روز چهارشنبه(دیروز) مجوز واردات ۵۰هزار تن سیب‌زمینی صادر و ثبت سفارش آن انجام می‌شود. سیب‌زمینی وارداتی به صورت مستقیم از سوی شرکت‌های واردکننده و با قیمت مناسب در بازار عرضه خواهد شد.

فتحی پیش‌بینی کرد سیب‌زمینی وارداتی به قیمت حدود ۲۷ تا ۲۸هزار تومان به ازای هر کیلوگرم به دست مصرف‌کنندگان برسد.

وی با بیان اینکه تصمیم برای واردات سیب‌زمینی هم در راستای حمایت از تولیدکنندگان و هم مصرف‌کنندگان است، می‌افزاید: با افزایش صادرات سیب‌زمینی، این نگرانی وجود دارد که سیب‌زمینی‌های بذری نیز برای خوراک مصرف شوند، بنابراین اگر واردات صورت نگیرد، ممکن است در آینده با چالش عدم‌تأمین سیب‌زمینی بذری برای کاشت روبه‌رو شویم. پیش‌بینی می‌شود با واردات سیب‌زمینی و همچنین عرضه سیب‌زمینی‌های انباری داخل کشور در چند روز آینده قیمت سیب‌زمینی کاهش یابد.

فتحی با اذعان به اینکه با بالا رفتن دمای هوا، امکان نگهداری طولانی‌مدت سیب‌زمینی در انبارها وجود ندارد، می‌گوید: پیش‌بینی می‌کنیم سیب‌زمینی‌های انباری در روزهای آینده به بازار عرضه شود، ضمن آنکه اکنون زمان برداشت سیب‌زمینی جنوب کرمان هم فرا رسیده است و این محصول به زودی وارد بازار می‌شود. چنانچه همراهی لازم در زمینه عرضه سیب‌زمینی‌های انباری صورت نگیرد، فاز دوم واردات این محصول آغاز خواهد شد.

معاون برنامه‌ریزی و امور اقتصادی وزارت جهاد کشاورزی درباره علت کمبود سیب‌زمینی و افزایش قیمت آن در بازار می‌افزاید: اکنون فصل تولید سیب‌زمینی در کشور نیست و در این فصل سیب‌زمینی انباری وارد بازار می‌شود و از سوی دیگر افزایش صادرات موجب کمبود این محصول و نوسانات قیمت در بازار شده است. امسال اراده دولت و وزارت جهادکشاورزی بر این بود که با تصمیمات خلق‌الساعه، بازاری که تجار در خارج از کشور پیدا کرده بودند، به هم نریزد، ضمن اینکه قانون نیز مجوز این ممنوعیت را نمی‌دهد، از این رو از طریق واردات، تنظیم بازار صورت می‌گیرد.

امسال برخلاف سال‌های قبل تولید سیب‌زمینی در ابتدای فصل (شهریور) کم بود. به رغم هشدارهای فعالان بازار به مسئولان مربوط در وزارت جهاد کشاورزی در خصوص کاهش کشت سیب‌زمینی، این وزارتخانه بازار را رها کرد و به بهانه اینکه نمی‌توانیم مانع صادرات شویم، هیچ اقدامی برای تأمین بازار انجام ندادند

بیش از یک ماه است قیمت سیب‌زمینی گران شده است. در این مدت انجمن‌ها و اتحادیه‌ها مدام از کمبود بازار خبر دادند و از رسیدن قیمت به ۸۰ تا ۱۰۰هزار تومان گفتند، اما مسئولان مربوط در وزارت جهاد کشاورزی دست روی دست گذاشتند و به امید برداشت محصول جدید از شهرهای جنوبی هیچ اقدامی انجام ندادند

فروش سیب‌زمینی حواله‌ای شد

به گزارش تسنیم، میادین میوه و تره‌بار سطح شهرداری تهران برای تأمین این محصول، آن را به صورت حواله‌ای از میدان مرکزی میوه و تره‌بار دریافت می‌کنند، به همین منظور در برخی روزها سیب‌زمینی برای عرضه به مردم دارند و در برخی روزها جایگاه عرضه سیب‌زمینی آنها خالی است.

در فهرست قیمت جدید اتحادیه بارفروشان تهران که به صورت عمده تأمین‌کننده محصولات کشاورزی مغازه‌داران سطح شهر تهران است نیز قیمت سیب‌زمینی درج نشده و برای نرخ این محصول، عنوان عرضه و تقاضا قید شده است.

بنابر این گزارش، وزارت جهاد کشاورزی برنامه‌هایی برای تنظیم بازار این محصول دارد، به طوری که جدیدترین اقدام این وزارتخانه واردات ۵۰هزار تن سیب‌زمینی و در عین حال توزیع ذخایر سیب‌زمینی سازمان تعاون روستایی در استان همدان است که به نظر می‌رسد قیمت این محصول طی روزهای آینده کمی متعادل شود.

رشد نرخ ارز و صادرات دلیل گرانی سیب‌زمینی اعلام شد

همچنین غلامرضا نوری‌قزلجه، وزیر جهاد کشاورزی در حاشیه جلسه کمیسیون کشاورزی مجلس درباره افزایش قیمت سیب‌زمینی و راهکارها برای مدیریت بازار این محصول گفت: بازار از عوامل مختلفی متأثر است، آنچه اکنون قیمت سیب‌زمینی را بیشتر تحت تأثیر قرار داده، افزایش صادرات است. با توجه به اینکه نرخ ارز تجاری نسبت به ماه‌های گذشته رقم قابل توجهی است، به نفع صادرکننده است که صادرات بیشتری داشته باشد، همین مسئله مقداری قیمت را بالا برده که این موضوع در حال مدیریت است.

وزیر جهاد کشاورزی یادآور می‌شود: مطابق قانون نمی‌توانیم مانع صادرات شویم. در قیمت‌گذاری هم منع قانونی داریم ولی در تلاش هستیم با کمک تشکل‌ها و تولیدکنندگان عمده بازار را مدیریت کنیم که امروز یک مقدار قیمت سیب‌زمینی فروکش کرد و امیدواریم در روزهای آتی به تعادل برسد.

نوری می‌گوید: روز چهارشنبه ۷۰۰تن سیب‌زمینی وارد بازار تهران و به همین نسبت در سراسر کشور توزیع شد تا چند روز آینده قیمت‌ها کنترل شود.

گزارش ۲

بهناز قاسمی

کارنامه‌سازی با پول‌پاشی!

رئیس خانه صنعت و معدن ایران: برخی از رویدادهایی که برای ایجاد رقابت میان شرکت‌ها و بنگاه‌ها انجام می‌شود، ابتدا به شرکت‌کنندگان اعلام می‌شود. اگر رتبه آوردند باید در هزینه‌های برگزاری همایش مشارکت کنند. در این مواقع شرکت‌ها و بنگاه‌ها با اختیار خود شرکت می‌کنند

طبق روال، هر سال سازمان مدیریت صنعتی ایران بر اساس اعلام صورت‌های مالی شرکت‌ها به این سازمان، ۵۰۰شرکت برتر را در فهرست‌های صدتایی ارزیابی و اعلام عمومی می‌کند. گفته می‌شود، برخی شرکت‌ها و بنگاه‌های اقتصادی از حضورشان در رتبه‌بندی سازمان مدیریت صنعتی خودداری می‌کنند و حاضر نیستند هزینه‌ای برای قرار گرفتن در این رتبه‌بندی بپردازند.

خبرهای رسیده حاکی است شرکت‌ها برای قرار گرفتن در فهرست بررسی سازمان مدیریت صنعتی باید حدود ۲۵۰میلیون تومان بپردازند و برای قرار گرفتن در فهرست برترین‌ها و اخذ تندیس از دست وزیر صمت باید مبلغی حدود ۳۰۰میلیون تومان پرداخت کنند.

آرمان خالقی، دبیرکل خانه صنعت، معدن ایران در این خصوص می‌گوید: برخی از رتبه‌بندی‌هایی که با عناوین مختلف انجام می‌گیرد، ابتدا اعلام می‌شود اگر شرکتی رتبه آورد باید در هزینه‌های برگزاری همایش مشارکت کند. با توجه به اینکه قرار گرفتن در فهرست ۱۰۰شرکت برتر تخفیفات مالیاتی یا امتیازاتی برای شرکت‌ها به همراه دارد، انتظار می‌رود متولی رتبه‌بندی شرکت‌ها با شفاف‌سازی به برخی ابهامات به وجود آمده پاسخ دهد. رتبه‌بندی شرکت‌ها از سال‌ها پیش از سوی بسیاری از کشورها در سطح بین‌المللی، منطقه‌ای و ملی انجام می‌شد.

ماحصل این رتبه‌بندی‌ها ایجاد شفافیت در فضای کسب‌وکار است که این شفافیت به بهره‌وری بنگاه‌ها کمک می‌کند و به آنها این امکان را می‌دهد در عرصه رقابت حرفی برای گفتن داشته باشند.

در ایران برخی تشکل‌ها و انجمن‌ها نیز در رشته‌های مختلف چنین رتبه‌بندی‌هایی دارند و هر از گاهی اخباری پیرامون نحوه انتخاب برگزیدگان و اخذ وجه به ازای قرار گرفتن در فهرست منتشر می‌شود. سازمان مدیریت صنعتی ایران وابسته به وزارت صمت نیز از سال ۱۳۷۷ شرکت‌های برتر اقتصاد ایران را رتبه‌بندی کرده و از میان ۵۰۰شرکت از نظر شاخص فروش و کیفیت، ۱۰۰شرکت برتر را معرفی می‌کند.

هدف از انجام رتبه‌بندی شرکت‌های برتر، تولید اطلاعات از بنگاه‌های اقتصادی است. در حقیقت، هدف این است شرکت‌هایی را که اثرگذاری بیشتری در اقتصاد کشور دارند، معرفی شوند، هدف دیگر کمک به شفاف‌سازی فضای کسب‌وکار کشور است. هدف سوم نیز تشویق و گسترش رقابت بین بنگاه‌های اقتصادی است.

فرایند این رتبه‌بندی هر سال در اواخر تیرماه با فراخوان و دعوت از شرکت‌ها برای حضور در رتبه‌بندی شروع می‌شود و پس از مراحل مختلف، نتایج رتبه‌بندی در «همایش شرکت‌های برتر ایران» در بهمن ماه اعلام می‌شود.

از آنجا که اقتصاد ایران روی شرکت‌های نفتی و پتروشیمی می‌چرخد، پس اصلاً جای تعجب ندارد که رتبه‌های بالای جدول ۵۰۰شرکت برتر همیشه در دست این شرکت‌ها باشد و اسم‌های آنها تا ۱۰۰رتبه اول به شکل محسوسی تکرار شود.

انتقاد بنگاه‌های اقتصادی به رتبه‌بندی سازمان مدیریت صنعتی

نکته قابل توجه این است که رتبه‌بندی سازمان مدیریت صنعتی که به ادعای خودشان قرار است ملاکی برای سرمایه‌گذاران، رقابت بیشتر بین بنگاه‌ها و شناسایی بازارهای جدید کار باشد، در نهایت به ساخت تیزرها و بیلبوردهای تبلیغاتی شرکت‌های مختلف منجر می‌شود.

این تبلیغات پرزرق و برق در سطح شهرها و جاده‌ها با عنوان‌هایی چون «شرکت... در میان ۱۰۰شرکت برتر قرار گرفت» خودنمایی می‌کنند.

همواره شرکت‌ها و بنگاه‌های اقتصادی به نحوه گزینش سازمان مدیریت صنعتی انتقاداتی دارند و معتقدند برخی انتخاب‌ها ابهاماتی دارد، آیا این انتخاب‌ها برگرفته از استانداردهای بین‌المللی است یا شاخص‌های دیگری مانند ارتباطات خاص شرکت‌ها با سازمان مدیریت صنعتی دخیل است؟

چه بسا شرکت‌ها، بانک‌ها و نهادهای تجاری که هر ساله از سوی سازمان مدریت صنعتی در فهرست ۱۰۰شرکت برتر قرار می‌گیرند، عملکرد آنها چه به لحاظ سودآوری، فروش، صورت‌های مالی و مشتری‌مداری مطلوب نبوده است. این مسئله به خصوص در مورد بانک‌ها و بیمه‌ها بیشتر مشهود است.

بانک‌ها و بیمه‌هایی که با کسری ذخایر و زیان انباشته روبه‌رو هستند طبق شاخص‌های سازمان مدیریت صنعتی در جمع ۱۰۰شرکت برتر قرار می‌گیرند.

اولین انتقادی که به روش رتبه‌بندی سازمان مدیریت صنعتی وارد است اینکه چگونه شرکت‌ها، بانک‌ها و بنگاه‌های مختلف با یک روش سنجیده می‌شود، در حالی که نحوه عملکرد هر کدام از اینها متفاوت است و نمی‌توانند با یک روش مشابه سنجیده شوند. نکته جالب آنکه این سازمان ۳۱گروه صنعتی را در یک جایگاه قرار می‌دهد و همه را با یک روش می‌سنجد.

سازمان مدیریت صنعتی اعلام کرده است روش رتبه‌بندی شرکت‌های برتر ایران با اتکا به روش IMI-100 صورت می‌گیرد که در کشورهایی مانند امریکا، هند و کانادا تجربه شده است.

برخی شواهد حاکی است این روش در مورد همه شرکت‌ها و بنگاه‌ها در کشورهای فوق انجام نمی‌شود، ضمن اینکه به‌روزرسانی و تغییرات زیادی در نحوه اجرای آن ایجاد شده است.

از همه اینها جالب‌تر اینکه سازمان مدیریت صنعتی عمدتاً به اطلاعات کدال تکیه می‌کند، این در حالی است که برای سنجش بنگاه‌های اقتصادی مانند بانک‌ها و بیمه‌ها نیازمند اطلاعات عملکردی شرکت‌هاست که باید مستقیماً از خود شرکت‌ها دریافت شود.

خبرهای رسیده حاکی است برخی شرکت‌ها و بنگاه‌های اقتصادی از حضور در رتبه‌بندی سازمان مدیریت صنعتی خودداری می‌کنند و حاضر نیستند هزینه‌ای را برای قرار گرفتن در این رتبه‌بندی بپردازند. اخذ چنین مبالغی با توجه به رسالتی که این سازمان برای رتبه‌بندی، شناسایی و ارزیابی شرکت‌ها و بنگاه‌های اقتصادی ایران به عهده دارد، در تضاد است، از این رو ضروری است سازمان مدیریت صنعتی که بودجه دولتی دارد، برای انجام این برنامه‌ها این ابهامات را رفع و شفاف‌سازی کند.

رئیس خانه صنعت و معدن ایران: گاهی به ازای اهدای تندیس باید در هزینه‌ها مشارکت شود

فعالان صنعتی و تولیدی معتقدند چند سالی است تندیس‌فروشی به شدت رواج یافته است.

انجمن‌ها و اتحادیه‌ها هر از گاهی چنین رقابت‌هایی را میان تولیدکنندگان برگزار می‌کنند، اما برای شرکت در این رقابت باید وجوهی پرداخت شود. قطعاً در چنین مواقعی دیگر رقابت معنی ندارد و فقط پول حرف اول را می‌زند؛ هر چه واریزی بالاتر باشد، نام شرکت برجسته‌تر می‌شود و در سرفهرست دریافت تندیس قرار می‌گیرد.

در این خصوص رئیس خانه صنعت و معدن ایران در گفت‌وگو با «جوان» در خصوص ابهامات رتبه‌بندی شرکت‌ها در سازمان مدیریت صنعتی می‌گوید: گزارشی در خصوص اخذ وجه در این سازمان دریافت نکرده‌ایم، اما برخی رویدادها از این دست وجود دارد که ابتدا به شرکت‌کنندگان اعلام می‌شود. اگر رتبه آوردند، باید در هزینه‌های برگزاری همایش مشارکت کنند. در این مواقع شرکت‌ها و بنگاه‌ها با اختیار خود شرکت می‌کنند. آرمان خالقی می‌افزاید: از آنجا که شرکت مدیریت صنعتی دولتی است، اگر برای این رویداد وجهی اخذ شده باشد، باید بازرسی و حراست وزارت صمت به موضوع ورود کند و مراتب تخلف گزارش شود.

مالیات

افزایش شفافیت در نظام مالیاتی با سیستمی‌شدن حسابرسی مؤدیان

عضو کمیسیون اجتماعی مجلس در خصوص سیستمی‌شدن حسابرسی مالیات بر اهمیت کاهش دخالت سلیقه‌های شخصی و افزایش شفافیت در نظام مالیاتی تأکید کرد.

جعفر پورکبگانی، نماینده مردم بندر دیلم، بوشهر و گناوه و عضو کمیسیون اجتماعی مجلس شورای اسلامی در گفت‌وگو با تسنیم، درباره سیستمی شدن پرداخت مالیات‌ها به مزایای این طرح برای نظام مالیاتی کشور اشاره کرد و گفت: «بر اساس ماده ۱۶۹ قانون مالیات‌های مستقیم، پرداخت مالیات‌ها به صورت سیستمی و بر اساس اظهارنامه مؤدیان انجام می‌شود. این طرح که چند سالی است اجرایی شده، توانسته است حدود ۹۵درصد از پرداخت‌های مالیاتی را به صورت آنلاین انجام دهد. این موضوع نشان‌دهنده گامی مهم به سوی هوشمندسازی نظام مالیاتی کشور است.»

پورکبگانی با اشاره به کاهش نقش ممیزان مالیاتی در تعیین میزان مالیات افزود: «دخالت سلیقه‌های شخصی ممیزان مالیاتی باعث ایجاد نارضایتی در میان مؤدیان می‌شد اما طی چند سال اخیر با تمرکز بر داده‌محوری و محاسبه میزان دقیق فروش افراد و حسابرسی سیستمی، نقش ممیزان به میزان قابل توجهی کاهش یافته و فرایند مالیات‌ستانی به سمت شفافیت و دقت بیشتر حرکت کرده است. این موضوع نه‌تنها خطای انسانی را کاهش می‌دهد، بلکه باعث پیش‌بینی‌پذیری بیشتر اقتصاد مالیاتی کشور می‌شود.»

عضو کمیسیون اجتماعی مجلس با تأکید بر لزوم شفافیت در فرایند مالیات‌ستانی خاطرنشان کرد: «شفافیت در نظام مالیاتی نه‌تنها به نفع مؤدیان است، بلکه برای دولت نیز مزایای بسیاری دارد. وقتی مردم بدانند که مالیات آنها به‌درستی و بر اساس قوانین مشخص محاسبه می‌شود، تمایل بیشتری برای پرداخت آن خواهند داشت. این موضوع می‌تواند به افزایش درآمدهای مالیاتی کشور و بهبود فضای کسب‌وکار کمک کند.»

وی همچنین به اهمیت آموزش مؤدیان مالیاتی اشاره کرد و گفت: «ما باید مؤدیان مالیاتی را در مورد قوانین و مقررات مالیاتی آموزش دهیم تا آنها بتوانند به درستی اظهارنامه‌های خود را تکمیل کنند. این موضوع نیز می‌تواند به کاهش خطاها و افزایش دقت در پرداخت مالیات کمک کند، همچنین باید فرهنگ پرداخت مالیات را در جامعه تقویت کنیم تا مردم به اهمیت این موضوع پی ببرند و با رغبت بیشتری مالیات خود را پرداخت کنند. تبعیض‌ها در پرداخت مالیات نیز با تکیه بر همین حسابرسی سیستمی برطرف خواهد شد و به سمت تحقق کامل عدالت در زمینه مالیات‌ستانی برویم و با مشارکت مردم در تعیین محل مصرف مالیات نیز شاهد تحقق عدالت در زمینه مصرف و تخصیص مالیات خواهیم بود.»

عضو کمیسیون اجتماعی مجلس در ادامه به ضرورت تحقیق بیشتر در مورد اظهارنامه‌های خوداظهاری اشاره کرد و گفت: «اظهارنامه‌های خوداظهاری مؤدیان باید با دقت بررسی شوند تا از هرگونه سوءاستفاده یا اشتباه در تعیین میزان مالیات جلوگیری شود که در این زمینه سامانه‌های جامع اطلاعاتی بسیار کمک‌کننده هستند. حسابرسی سیستمی به افزایش اعتماد مؤدیان به نظام مالیاتی کمک و عدالت مالیاتی را تقویت می‌کند. حسابرسی هوشمند به تحقق عدالت مالیاتی و بهبود فضای کسب‌وکار کمک می‌کند و شاهد تحقق حسابرسی سیستمی برای ۹۵درصد از مؤدیان مالیاتی بخش عملکرد هستیم.»

پورکبگانی همچنین به ضرورت شفافیت در نظام مالیاتی اشاره کرد و گفت: «شفافیت در نظام مالیاتی نه‌تنها به نفع مؤدیان است، بلکه به نفع دولت نیز خواهد بود. وقتی مردم بدانند مالیات آنها به‌درستی و بر اساس قوانین مشخص محاسبه می‌شود، تمایل بیشتری برای پرداخت آن خواهند داشت.»

مسکن

ادعای تغییر سقف تسهیلات مسکن تکذیب شد

معاونت مسکن وزارت راه و شهرسازی اعلام کرد سقف تسهیلات مسکن را هیئت عالی بانک مرکزی تعیین می‌کند و بر این اساس تغییر سقف تسهیلات از ۸۰۰ به ۶۵۰میلیون تومان صحیح نیست.

به گزارش صداوسیما، معاونت مسکن و ساختمان وزارت راه و شهرسازی اعلام کرد هیئت عالی بانک مرکزی با توجه به توان تسهیلات‌دهی بانک‌ها و توان بازپرداخت متقاضیان در این خصوص تصمیم خواهد گرفت و خبر اعلام‌شده در برخی خبرگزاری‌ها مبنی بر تغییر سقف تسهیلات از ۸۰۰ به ۶۵۰میلیون تومان صحیح نیست.

به گزارش این معاونت، وفق بند ۲ از هجدهمین جلسه شورای عالی مسکن مورخ ششم تیر ۱۴۰۳ که به ریاست سرپرست ریاست جمهوری برگزار شد، مقرر شد با توجه به تورم عمومی بانک مرکزی نسبت به افزایش سقف تسهیلات بانکی به ۸۰۰میلیون تومان اقدام کند که لازمه عملیاتی شدن آن تصویب در هیئت عالی بانک مرکزی (شورای پول و اعتبار سابق) و ابلاغ از سوی بانک مرکزی است.

موضوع افزایش سقف تسهیلات در نوزدهمین جلسه شورای عالی مسکن که در تاریخ ۱۰دی ۱۴۰۳ به ریاست مسعود پزشکیان، رئیس‌جمهور برگزار شد، مورد تأکید قرار گرفت و مقرر شد هیئت‌عالی بانک مرکزی سریعاً نسبت به تعیین تکلیف موضوع تصمیم‌گیری کند و مراتب به بانک‌ها ابلاغ شود. تأکید می‌شود این هیئت‌عالی بانک مرکزی خواهد بود که با توجه به توان تسهیلات‌دهی بانک‌ها و توان بازپرداخت متقاضیان در این خصوص تصمیم خواهد گرفت.

بر این اساس ادعای برخی خبرگزاری‌ها مبنی بر تغییر سقف تسهیلات از ۸۰۰ به ۶۵۰میلیون تومان صحیح نیست، این در حالی است که پیش از این نبیان، سرپرست سازمان ملی زمین و مسکن از کاهش سقف تسهیلات به ۶۵۰میلیون تومان خبر داده بود.

خبر

آغاز طرح رایگان دوگانه‌سوز کردن خودروهای عمومی

مدیر طرح سی‌ان‌جی شرکت ملی پخش فرآورده‌های نفتی ایران از آغاز ثبت‌نام طرح تبدیل رایگان خودروهای عمومی بنزین‌سوز به خودروهای دوگانه‌سوز در استان سیستان‌وبلوچستان خبر داد.

به گزارش تسنیم، سعید رحمان‌سالاری، مدیر طرح سی‌ان‌جی شرکت ملی پخش فرآورده‌های نفتی ایران گفت: برنامه داریم با گسترش جایگاه‌ها در سایر شهرهای استان سیستان و بلوچستان، تعداد کارگاه‌های تبدیل در این استان را نیز تا پایان سال متناسب با جایگاه‌های سوخت افزایش دهیم.

وی افزود: همسو با سیاست‌های دولت و وزارت نفت در زمینه توسعه صنعت سوخت سی‌ان‌جی در استان سیستان و بلوچستان، شش جایگاه جدید سی‌ان‌جی دیگر که پیشرفت فیزیکی آنها بیش از ۹۵درصد است تا پایان سال ۱۴۰۳ در شهرهای مختلف استان سیستان‌وبلوچستان راه‌اندازی می‌شوند و تعداد جایگاه‌ها در این استان به ۹ جایگاه افزایش می‌یابد.

تاکنون حدود ۸هزار مخزن تاکسی در کشور تعویض و دوگانه‌سوز شده است و مالکان تاکسی‌های عمومی در سراسر کشور که دارای مخازن با عمر بالای ۱۵سال یا دارای مشکل فنی هستند می‌توانند به منظور تعویض مخازن در سامانه طرح تبدیل ثبت‌نام کنند.

این صفحه پیام‌ها، متن‌ها، عکس‌نوشت‌ها و خبرهای کوتاه منتشر شده در فضای مجازی را بازنشر می‌دهد. تلاش بر این است که دیدگاه‌ها و نظرات کاربران اندیشمند شبکه‌های اجتماعی در عرصه مکتوب هم دیده شود.

آینه نفس

ارزش تلاش در طلب معیشت

علامه محمدرضا حکیمی(ره):
پاره‌ای از گناهان هست که هیچ نماز و صدقه‌ای کفاره آن نمی‌شود. پرسیدند: ای پیامبر خدا! پس چه چیز کفاره آنهاست؟ فرمود: غم و اندوه خوردن در طلب معیشت. (دویدن و جوش زدن برای فراهم کردن مایحتاج زندگی از راه حلال تا به دیگران نیازمند نشود و عزت نفس و شخصیت خود و خانواده خود را حفظ کند). (مستدرک ۲/۲۱۵)
عبدالله بن عباس می‌گوید: چون پیامبر(ص) به مدینه هجرت کرد، خرج‌ها و هزینه‌هایی تازه پیش آمد و چیزی که پاسخگو باشد نداشت. انصار با هم گفتند، این مرد، کسی است که خدای متعال شما را به‌وسیله او هدایت کرد و او از بستگان شماست و اکنون همسایه شما و ساکن این شهر است، بیایید مقداری از اموال خود را برای او (و پرداخت هزینه‌های او) فراهم آورید! چنین کردند و آن مال را نزد پیامبر(ص) آوردند؛ پیامبر(ص) آن مال را به آنان بازگرداند و این آیه نازل شد: «قُل: لا أسألکم علیه أجراً؛ بگو من برای هدایت شما مزدی نمی‌خواهم...» و هنگامی که رسول خدا(ص) به مدینه آمد به خانه ابوایوب انصاری وارد شد که در آن تاریخ، در شهر مدینه، کسی از او فقیرتر نبود و اینگونه بود زندگانی پیامبر...
منبع: کانال «محمدرضا حکیمی» به استناد ترجمة‌الحیاة ۵/۳۶۵

توصیه امام صادق(ع) به قرائت سوره واقعه در شب جمعه

کانال تلگرامی «یادنامه حاج محمداسماعیل دولابی» بیانی از این عارف بزرگ را به اشتراک گذاشت. ایشان فرموده‌اند: ابو بصیر روایت کرده است که امام صادق(ع) فرمود: کسی که در هر شب جمعه سوره واقعه را تلاوت کند، خداوند او را دوست می‌دارد و محبت او را در دل تمام مردم قرار می‌دهد و در دنیا هرگز روی بدبختی و تنگدستی را نبیند و هیچ آسیبی از آسیب‌هایی که مخصوص دنیاست به او نمی‌رسد و از همراهان و همنشینان امیرمؤمنان علی(ع) می‌گردد و این سوره تنها به آن حضرت اختصاص دارد و دیگران با او در این فضیلت شریک نیستند.

یتیمچه یا یئتینجه؟

کانال تلگرامی «کلمات» یادداشتی کوتاه از اسماعیل ملاعباس‌زاده را به اشتراک گذاشت. او نوشته است: غذایی که امروزه به اشتباه با نام یتیمچه شناخته می‌شود، تقریباً معادل همان تاس کباب بدون گوشت است. معمولاً درباره دلیل نامگذاری آن گفته می‌شود که چون گوشت در آن وجود ندارد این خوراکی یتیم شده و به این دلیل یتیمچه، یعنی یتیم کوچک نامیده می‌شود! به نظر می‌رسد نوشتار درست این خوراکی واژه ترکی «یئتینجه» است. یئتینجه به خاطر اینکه از «مواد کم موجود» در آشپزخانه تهیه می‌شود به این نام نامیده می‌شود و معنای دقیق آن «تا آنجا که مقدور باشد»، است.

این کودکان آینده فلسطین را می‌سازند

تیما یاری در توئیتی نوشت: کودکانی در اوج شکل‌گیری شخصیت خود، چنین آزمون سختی از استقامت را درک کردند، یحیی سنوارها و هنیه‌های آینده فلسطین خواهند شد.

واکنش کاربران شبکه‌های اجتماعی به حواشی بازی پرسپولیس و تراکتور

فضای ورزشگاه برای آقایان هم مناسب نیست چه رسد به بانوان!

تصاویر و فیلم‌های منتشر شده از حواشی بازی دو تیم پرسپولیس و تراکتور در تهران با واکنش‌های بسیاری در شبکه‌های اجتماعی همراه بود. در این فیلم‌ها هواداران دو تیم توهین‌های زشتی را خطاب به بازیکنان و طرفداران تیم مقابل بیان می‌کنند و حرکات زشتی انجام می‌شود که در شأن فرهنگ ایرانی نیست. کاربران با انتقاد از اینگونه رفتارها آن را نابود کننده فرهنگ و اخلاق دانستند که در صورت تداوم برخی چالش‌های فرهنگی را تشدید می‌کند و از همین‌رو از مدیریت باشگاه‌ها و دولت خواستند به مسئله رسیدگی نمایند تا جو ورزشگاه‌ها برازنده فرهنگ ایرانی باشد. در ادامه بخش‌هایی از واکنش‌های کاربران را مرور کرده‌ایم.

احسان محمدی:
زشت‌تر از فحاشی جنسی یک عده هتاک به خانواده بازیکنان، داور و ... توجیه‌تراشی برای آن توسط برخی از دوستان اهل رسانه هوادار تیم برنده است که این یک واکنش است، خشم است، فلان است ... هیچ‌چیزی مجوزی برای فحاشی به خانواده طرف مقابل نیست. دست‌کم ادعای فرهنگ چند هزار ساله نکنیم.

میکائیل دیانی:
این سلفی‌ها که از دختران در ورزشگاه در اومد؛ باطن فضای هواداری در ورزشگاه‌هاست که حالا ظاهرش هم بیرون زده است؛ مشتری ورزشگاه یک‌جنس است فارغ از جنسیتش!

محمدسجاد پرچمی:
باافتضاح‌های بازی تیم پرسپولیس و تیم تراکتور در ورزشگاه آزادی، وضعیت ورزشگاه‌ها برای آقایان هم مناسب نیست چه برسد به بانوان. فحاشی، توهین به شعائر مذهبی، ارزش‌های ملی و پرچم ایران، درگیری‌های قومی، تخریب اموال عمومی و شخصی و حرکت کثیف پاشیدن ادرار روی هواداران تیم رقیب ماحصل این بازی بود.

صفورا نصر:
الان خانم‌ها رفتن ورزشگاه رکورد فحش و بی‌عفتی شکسته شد، به اهدافتون رسیدید؟ الان حقوق خانم‌ها حفظ شد؟

محمدحسین چاوشی:
میگفتن برنامه‌های مذهبی رو مختلط میذارید توی ورزشگاه ولی نمیذارید خانم‌ها واسه فوتبال برن؛ دلیلش چیه؟ دلیلش همین فاحشه‌گری و کثافتی بود که دیدین.

عبدالله گنجی:
فحش‌های رکیک دسته جمعی زنان در بازی اخیر فوتبال، به قدری شرم آور است که امکان نشر آن نیست. باور دارم کمتر مرد بی‌ادبی در جمع این ادبیات را به کار می‌برد. یک جمله آقای خاتمی دارد خیلی منطقی است: «در ایران معاصر هر موقع به آزادی دست پیدا کردیم خودمان خرابش کردیم.»

سیدعلی موسوی:
آنچه در ویدئوهای منتشر شده در بازی پرسپولیس و تراکتور مشاهده می‌کنم پدیده هولیگانیسم فوتبالی است که فحاشی، نژادپرستی و استفاده از شعارهای توهین‌آمیز بخشی از این پدیده است. رسانه‌ها اغلب این رویدادها را پوشش می‌دهند که می‌تواند به ترویج این رفتارها منجر شود. #سواد_رسانه

فاطمه رایگانی:
چرا بیخودی زنونه مردونه‌ش می‌کنید؟ فحش رکیک از دهن هرکسی دربیاد زشته! این همه سال جو ورزشگاه‌های ما ناسالم مونده چون فحش‌دادن مردها رو بد ندونستن و فکری به حالش نکردن.

کاربری با نام «معصومه»:
اتفاقی یه ویدئو از رفتار تماشاچیان بازی پرسپولیس تراکتور اومد تایم‌لاین دچار شرم نیابتی شدم. بعضیا از تربیت محروم بودن؟ متأسفانه اگر از این به بعد مردا بخوان جلوی ورود خانما به ورزشگاه رو بگیرن فک میکنم تا حدی حق داشته باشند. به عنوان یه همجنس شرمنده شدم.

احمد روستایی:
فاجعه بارتر از اصل مسئله ورزشگاه و هواداران، افرادی هستند که می‌گویند این رفتارها کارهای طبیعی طرفداران روی سکوهاست. این دیگر مهر تأیید بر آن فاجعه است که فرهنگ را نابود می‌کند.

۵۰ خصلت رسول مهربانی محمد مصطفی(ص)

طی پستی که در شبکه‌های اجتماعی به مناسبت عید مبعث دست به دست به اشتراک گذاشته می‌شود، ۵۰ خصلت از خصوصیات اخلاقی پیامبر اکرم حضرت محمد مصطفی(ص) برشمرده شده است. در صدر این مطلب آمده است: بی‌شک تأسی به سیره و سنت آن حضرت بر اساس آیه کریمه «و لکم فی رسول‌الله اسوهٔ حسنه» و از جمله آنچه در این مطلب به آن اشاره شده است، راهگشای مشکلات و مسائل مبتلا به جامعه مسلمانان خواهد بود. ۵۰ خصلت اشاره شده عبارتند از:

۱- هنگام راه رفتن با آرامی و وقار راه می‌رفت.
۲- در راه رفتن قدم‌ها را بر زمین نمی‌کشید.
۳- نگاهش پیوسته به زیر افتاده و بر زمین دوخته بود.
۴- هر که را می‌دید مبادرت به سلام می‌کرد و کسی در سلام بر او سبقت نگرفت.
۵- وقتی با کسی دست می‌داد دست خود را زودتر از دست او بیرون نمی‌کشید.
۶- با مردم چنان معاشرت می‌کرد که هر کس گمان می‌کرد عزیزترین فرد نزد آن حضرت است.
۷- هرگاه به کسی می‌نگریست به روش ارباب دولت با گوشه چشم نظر نمی‌کرد.
۸- هرگز به روی مردم چشم نمی‌دوخت و خیره نگاه نمی‌کرد.
۹- چون اشاره می‌کرد با دست اشاره می‌کرد نه با چشم و ابرو.
۱۰- سکوتی طولانی داشت و تا نیاز نمی‌شد لب به سخن نمی‌گشود.
۱۱- هرگاه با کسی هم‌صحبت می‌شد به سخنان او خوب گوش فرا می‌داد.
۱۲- چون با کسی سخن می‌گفت کاملاً برمی‌گشت و رو به او می‌نشست.
۱۳- با هر که می‌نشست تا او اراده برخاستن نمی‌کرد آن حضرت برنمی‌خاست.
۱۴- در مجلسی نمی‌نشست و برنمی‌خاست مگر با یاد خدا.
۱۵- هنگام ورود به مجلسی در آخر و نزدیک در می‌نشست نه در صدر آن.
۱۶- در مجلس جای خاصی را به خود اختصاص نمی‌داد و از آن نهی می‌کرد.
۱۷- هرگز در حضور مردم تکیه نمی‌زد.
۱۸- اکثر نشستن آن حضرت رو به قبله بود.
۱۹- اگر در محضر او چیزی رخ می‌داد که ناپسند وی بود نادیده می‌گرفت.
۲۰- اگر از کسی خطایی صادر می‌گشت آن را نقل نمی‌کرد.
۲۱- کسی را بر لغزش و خطای در سخن مؤاخذه نمی‌کرد.
۲۲- هرگز با کسی جدل و منازعه نمی‌کرد.
۲۳- هرگز سخن کسی را قطع نمی‌کرد مگر آنکه حرف لغو و باطل بگوید.
۲۴- پاسخ به سؤالی را چند مرتبه تکرار می‌کرد تا جوابش بر شنونده مشتبه نشود.
۲۵- چون سخن ناصواب از کسی می‌شنید نمی‌فرمود «چرا فلانی چنین گفت» بلکه می‌فرمود «بعضی مردم را چه می‌شود که چنین می‌گویند؟»
۲۶- با فقرا زیاد نشست و برخاست می‌کرد و با آنان هم‌غذا می‌شد.
۲۷- دعوت بندگان و غلامان را می‌پذیرفت.
۲۸- هدیه را قبول می‌کرد اگرچه به اندازه یک جرعه شیر بود.
۲۹- بیش از همه صله رحم بجا می‌آورد.
۳۰- به خویشاوندان خود احسان می‌کرد بی‌آنکه آنان را بر دیگران برتری دهد.
۳۱- کار نیک را تحسین و تشویق می‌فرمود و کار بد را تقبیح می‌نمود و از آن نهی می‌کرد.
۳۲- آنچه موجب صلاح دین و دنیای مردم بود به آنان می‌فرمود و مکرر می‌گفت هر آنچه حاضران از من می‌شنوند به غایبان برسانند.
۳۳- هر که عذر می‌آورد عذر او را قبول می‌کرد.
۳۴- هرگز کسی را حقیر نمی‌شمرد.
۳۵- هرگز کسی را دشنام نداد یا به لقب‌های بد نخواند.
۳۶- هرگز کسی از اطرافیان و بستگان خود را نفرین نکرد.
۳۷- هرگز عیب مردم را جست‌وجو نمی‌کرد.
۳۸- از شر مردم برحذر بود ولی از آنان کناره نمی‌گرفت و با همه خوشخو بود.
۳۹- هرگز مذمت مردم را نمی‌کرد و بسیار مدح آنان نمی‌گفت.
۴۰- بر جسارت دیگران صبر می‌فرمود و بدی را به نیکی جزا می‌داد.
۴۱- از بیماران عیادت می‌کرد اگرچه دورافتاده‌ترین نقطه مدینه بود.
۴۲- سراغ اصحاب خود را می‌گرفت و همواره جویای حال آنان می‌شد.
۴۳- اصحاب را به بهترین نام‌هایشان صدا می‌زد.
۴۴- با اصحابش در کارها بسیار مشورت می‌کرد و بر آن تأکید می‌فرمود.
۴۵- در جمع یارانش دایره‌وار می‌نشست و اگر غریبه‌ای بر آنان وارد می‌شد نمی‌توانست تشخیص دهد که پیامبر کدامیک از ایشان است.
۴۶- میان یارانش انس و الفت برقرار می‌کرد.
۴۷- وفادارترین مردم به عهد و پیمان بود.
۴۸- هرگاه چیزی به فقیر می‌بخشید به دست خودش می‌داد و به کسی حواله نمی‌کرد.
۴۹- اگر در حال نماز بود و کسی پیش او می‌آمد نمازش را کوتاه می‌کرد.
۵۰- اگر در حال نماز بود و کودکی گریه می‌کرد، نمازش را کوتاه می‌کرد.

تلاش‌های ستودنی یک نقاش برای تصویر موج

کاربری با نام «نمو» در توئیتی با انتشار تصاویر فوق نوشت: تلاش‌های کاتسوشیکا هوکوسائی در کشیدن موج طی سنین مختلف واقعاً جالبه. اولی رو در ۳۷ سالگی، دومی رو در ۴۳ سالگی و سومی رو در ۴۵ سالگی کشید. در ۵۰ سالگی مورد اصابت صاعقه قرار گرفت و در نهایت نقاشی موج عظیم کاناگاوا رو در ۷۱ سالگی کشید.

ترامپ سیر نمی‌شود

عبدالله گنجی در توئیتی نوشت: ترامپ: «شاید در آینده نه چندان دور یک کشور خیلی بزرگ‌تری شویم.» با چنین موجودات و هاضمه‌ای مواجه هستیم که سیر نمی‌شوند. در قرن بیست و یکم که خود غربی‌ها آن را پایان جغرافیا می‌دانند، طرف دنبال گسترش جغرافیاست. از این پس شما هر روز می‌توانید چهره بدون رتوش امریکا را ببینید.

روانشناسی پول را جدی بگیرید

کانال تلگرامی «مدیران ایران» طی پستی به بهانه معرفی کتاب «روانشناسی پول» نوشت: زندگی ما انسان‌ها با رابطه‌هایمان ساخته می‌شود، رابطه با دوست، رابطه با همکار، رابطه با همسر، رابطه با شغل، رابطه با محل زندگی، رابطه با پول و دهها رابطه دیگر. ما به رابطه‌هایمان اهمیت می‌دهیم و برای بهبود آنها تلاش می‌کنیم، اما رابطه با پول، کمتر از سایر رابطه‌ها مورد توجه قرار گرفته است. روانشناسی پول به بررسی رابطه انسان‌ها با پول می‌پردازد و باید توجه داشته باشیم که روانشناسی پول با روانشناسی پولدار شدن متفاوت است. بحث این کتاب صحبت‌های زرد و انگیزشی نیست. در بسیاری از جوامع توسعه‌یافته، شغل و تخصصی به نام Money Therapist وجود دارد که تخصص گرانقیمت و ارزشمند آنها بررسی رابطه انسان‌ها با پول و تلاش برای بهبود این رابطه است. ما در کشورمان باورهای مالی اشتباه زیادی داریم که بعضاً آن را جزئی از فرهنگ‌مان محسوب می‌کنیم. این کتاب می‌تواند کمک کند برای بالا بردن هوش مالی و باورهای مالی‌مان قدم خوبی برداریم.

تغییر الگوی خرید بازی در صنعت بازی‌های ویدئویی

کانال تلگرامی «نمافرپلاس» نوشت: به گزارش شرکت آماری Circana، هزینه‌کرد مصرف‌کنندگان امریکایی برای خرید بازی‌های ویدئویی به صورت فیزیکی از سال ۲۰۲۱ تاکنون بیش از ۵۰ درصد کاهش یافته است. عواملی مانند افزایش سرعت اینترنت، ظهور بازارهای آنلاین در کنسول‌ها و محبوبیت بازی‌های سرویس‌محور با تراکنش‌های درون‌برنامه‌ای باعث تغییر الگوی مصرف گیمرها شده است. فروش فیزیکی بازی‌ها در سال ۲۰۲۴ در مقایسه با دوران اوج آن در سال ۲۰۰۸ کاهشی ۸۵ درصدی داشته است. یکی از دلایل تسریع این روند در سال ۲۰۲۴، برنامه انتشار ضعیف‌تر از حد معمول نینتندو سوییچ بوده که معمولاً بخش قابل‌توجهی از فروش فیزیکی بازی‌ها را تشکیل می‌دهد.

بساط مفت‌خوری و وطن‌فروشی جمع می‌شود؟!

امیرعلی ابوالفتح در توئیتی نوشت: «چه فکر می‌کردیم چه شد» مصداق ایرانیان حامی ترامپ است که تصور می‌کردند با بازگشت او به کاخ سفید، برانداری در ایران را کلید می‌زند اما هنوز دو هفته از بازگشتش به کاخ سفید نگذشته، کمک‌های مالی به نهادهای حامی برانداری در ایران قطع شده است!
مهدی قاسم‌زاده نیز در همین خصوص نوشت: هرچند باید توجه داشت که این تصمیم ترامپ می‌تواند موقتی و احتمالاً به منظور تعدیل هزینه‌های فعلی و تغییر در نحوه اختصاص آنها باشد اما اگر روزی واقعاً این منابع مالی قطع شود، روز جمع شدن بساط جماعت مفت‌خور و بی‌هنری خواهد بود که از راه وطن فروشی و پرونده‌سازی برای کشور ارتزاق می‌کنند!

آیا تخلیه خشم واقعاً حال‌مان را بهتر می‌کند؟

علی‌اصغر هنرمند در یادداشتی به مسئله خشم پرداخته است. در ادامه خلاصه‌ای از یادداشت او را مرور کرده‌ایم: خالی کردن خشم طی چند دهه گذشته وارد فرهنگ ما شده و حتی تبدیل به تجارت هم شده است! برخی مکان‌ها وجود دارد که اسم‌شان را «اتاق خشم» گذاشته‌اند، می‌توانید به آنجا مراجعه کنید و به در و دیوار مشت بکوبید و برخی چیزها را بشکنید. خیلی‌ها فکر می‌کنند تخلیه خشم کار خوبی است اما آیا واقعاً این برداشت درستی است؟ پژوهش‌هایی که طی سال‌های اخیر در این مورد انجام شده نتایج متفاوتی به‌همراه داشته است و نشان می‌دهد این مدل تخلیه خشم احتمالاً برایمان بیشتر مضر است تا مفید و علاوه بر این احتمال انجام رفتار خشونت‌آمیز را هم بالا می‌برد.

ایده خالی کردن خشم از کجا آمده؟
در اواخر قرن نوزدهم میلادی، فروید مدعی شد احساسات قدرتمند ما به‌تدریج روی هم انباشته می‌شوند. درست شبیه مایعی که درون یک دیگ بخار تحت حرارت قرار گرفته و تخلیه فشار اضافه سبب می‌شود تا فرد احساس راحتی کند. به‌تدریج افراد دیگری هم بخش‌هایی به آن اضافه کردند: مثلاً اینکه فریاد کشیدن احتمالاً کمک کننده است و حتی آن را به عنوان نوعی تراپی ارائه کردند. با وجود اینکه شواهد علمی چندانی برایش وجود نداشت. اما به تدریج، جمع‌آوری شواهد علمی، برخی زوایای منفی را هویدا کرد: یک پژوهش در سال ۲۰۱۳ نشان داد افرادی که به بعضی سایت‌های مخصوص این کار مراجعه می‌کنند، بیشتر اوقات روز احساس عصبانیت دارند و بیشتر از دیگران درگیر دعواهای کلامی و حتی فیزیکی می‌شوند. علاوه بر این، آنها بیشتر از دیگران به روابط عاطفی‌شان ضربه می‌زنند و رانندگی خطرناک انجام می‌دهند... این پژوهش نشان داد که افراد بعد از خالی کردن خشم‌شان در این سایت‌ها عصبانی‌تر می‌شوند.
در سمت دیگر پژوهش‌های مهمی وجود دارند که برخی ترفندهای مؤثر و مفید را برای کاهش حس عصبانیت معرفی کرده‌اند، برای مثال: ورزش و به‌ویژه برخی انواع خاص مانند دویدن، تنفس عمیق و آرام و مدیتیشن و مرخصی گرفتن و دور شدن از محیطی که سبب ایجاد تنش می‌شود. فراموش نکنید که در تخلیه خشم، «منشأ اصلی مشکل» را حل و فصل نمی‌کنیم و معمولاً سبب ایجاد مشکلات جدیدی هم می‌شویم. بنابراین اگر می‌توانید، با تفکر منطقی برای حل منشأ اصلی اقدام کنید و اگر امکان رفع مشکل را ندارید، حداقل از ترفندهای سالم‌تر استفاده کنید تا روان سالم‌تری داشته باشید.

تصویر منتخب

زندگی | از صفحه توئیتری سارا قنواتی

برتر روزنامه‌ها

هوشیار در برابر خطوات دشمن

همشهری

روزنامه همشهری در شماره دیروز خود با اشـاره به بیانـات اخیر رهبر معظم انقلاب در خصوص باطن خبیث و کینه‌های امریکا نسبت به ملت ایران نوشت: پرهیز دادن همگان نسـبت به داشتن رویکرد اعتمادی به امریکا، مدتی است که بار دیگر جلوه بیشتری در کلام معظم‌له پیدا کرده است. فرمایشات دیروز (سه‌شنبه)را در واقع می‌توان در راستای اشارت چندی پیش ایشـان در دیدار جمعی از مردم قم ارزیابی کرد که تصریح فرمودند: «کینه امریکا نسبت به کشور و انقلاب، کینه شتری است و به این آسانی‌ها دست‌بردار نیست.» اشارت‌های اخیر رهبر انقلاب به نداشتن نگاه خوشبینانه به استکبار را در واقع می‌توان پاسخی به تحولات جاری و تلاش برخی عناصر سیاسی برای عادی‌سـازی روابط ایران با دشمن ارزیابی کرد. اینان با ارائه تصویری غبارآلود از آینده کشـور، پایان‌یافته قلمداد کردن امر مقاومت در منطقه، ناکارآمد جلوه دادن سیاست‌های کلان در قبال موضوعات مختلف داخلی، خارجی و نهایتاً سوءبرداشـت نسبت به رویکرد هیئت حاکمه جدید در امریکا، درصدد تئوریزه کردن مجدد امر مذاکره با دشمن هستند. نویسنده اضافه کرده است: بعید نیست فرمایشات معظم‌له درباره باطن خبیث غربی‌ها خاصه امریکایی‌ها از سوی بعضی از نیروها، به‌مثابه مخالفت ایشان با «اصل مذاکره» مستفاد شود که بی‌گمان غلط اسـت. رهبر معظم انقلاب در هیـچ برهه‌ای مخالف اصل مذاکره نبوده‌اند، چراکه بنیان‌های منطقی نظام برای دفاع عزتمدارانه، حکمت‌آمیز و توأم با مصلحت‌سـنجی از منافع ملی را آنچنان تنومند و تناور می‌دانند که بدیهی است فرار از گفت‌وگو نسبتی با آن ندارد. اما آنچه دغدغه همیشگی معظم‌له بوده است و دیروز نیز به شکلی شفاف بیان شد، بی‌اعتمادی به غرب و هوشـیاری نسـبت به خطوات دشمنان است که شایسته است پیشه راه دستگاه دیپلماسی کشورمان باشد.

نهی از دوستی پنهانی با دشمن

جام جم

روزنامه جام‌جم در یادداشتی در تبیین بیانات رهبر معظم انقلاب در مراسم عید مبعث، بـه ضرورت پرهیز از «دوسـتی پنهان» با دشـمنانی پرداخت که گرچه دنبـال پنهان‌کردن خصومت‌ها و کینه‌های خود پشت لبخند دیپلماسی هستند اما امروز پس از ۱۶ ماه جنایت بی‌وقفه در غزه، پرده از همه ظاهرسازی‌ها و فریبکاری‌های آنها افتاده است. بنا به اذعان شخصیت‌های صاحبنام در سیاست خارجی امریکا استفاده از گزینه نظامی نه تنها باعث تعطیلی برنامه هسته‌ای ایران نخواهد شد بلکه به احتمال زیاد موجب برداشتن گام نهایی و تولید سلاح هسته‌ای خواهد شد. همچنین تحریم‌ها با وجود آثـار منفی بر اقتصاد ایران تاکنون نتوانسـته برنامه‌های هسته‌ای، دفاعی و منطقه‌ای آن را متوقف کند. ایده براندازی نیز دور از دسترس است، بنابراین با وجود تجربه ناموفق و چشم‌انداز مأیوس کننده طرف امریکایی از جعبه ابزار تهدید نظامی، تحریم اقتصادی و اغتشاشـات سیاسی و امنیتی، گزینه بدیل برای مهار ایران از نظر آنها، ترغیب ایران به پذیرش توافقی اسـت که در ازای تضمین بقا، هر سـه حوزه قدرت و نفوذ هسته‌ای، دفاعی و منطقه‌ای ایران مهار و تضعیف شود. زمینه‌سازی و ایجاد زیرساخت برای رسیدن حریف به نقطه مطلوب خود با توجه به موانع پیش رو، به سادگی ممکن نیست و نیازمند مقدماتی نظیر بن‌بست‌نمایی در داخل، هراس‌افکنی و ایجاد ترس و یأس از آینده توأم با جنگ و تشدید تحریم، دامن زدن به اختلافات داخلی و القای فرصت محدود برای پذیرش مذاکره است. در کنار این مقدمات که جنبه روانی و تبلیغاتی برای ایجاد فشـار در افکار عمومی دارد، یک مقدمه و زیرسـاخت عملی، تدارک مسیرها و ارتباطات پنهانی تحت عناوینی چون «مسـیر ۲» و با توجیهاتـی همچون ضرورت دستیابی به شناخت متقابل و دقیق‌تر است.

خوابی ساده‌لوحانه یا برخوردی مزدورانه؟!

کیهان

روزنامه کیهان در یادداشت دیروز خود نوشت: از ابتدای انقلاب اسـلامی و شروع مناقشات میان امریـکا و ایران، عـده‌ای در ایران بدون توجه به واقعیت مطالبات ایران از امریکا و واقعیـت مطالبات امریکا از ایران، وانمود می‌کنند ایران باید از طریق حل و فصل مسائل با امریکا به خصومت جاری میان دو کشور پایان دهد و این در حالی است که در طول ۴۶ سال گذشته، هیچ دولتی در امریکا بر مبنای حل و فصل خصومت با ایران به صحنه نیامده اسـت و بلکه همه دولت‌ها بر مبنای به کرسـی نشاندن مطالبات راهبردی خود که هیچ وجاهت حقوقی ندارد به ایران فشار وارد کرده و به طور پیاپی به آن خسارت زده‌اند. نویسنده اضافه کرده است: آنان که امروز ما را به توافق- و توافق جامع- با امریکا فرامی‌خوانند، نوعاً در دو دهه گذشـته سـردمدار مذاکره با امریکا بـوده و در این راه اختیارات کافی هم داشته‌اند، آنان باید قبل از هر چیز پاسخ دهند که تا اینجـای کار، از مذاکره و توافق با امریکا چه بهره قابل قبولی به کشـور رسانده‌اند؟ و آیا تلاش‌های آنان به اندازه یک گام به رفع خصومت امریکا علیه ایران منجر شده است؟ قطعاً پاسخ این سؤالات برای آنان از دیگران روشن‌تر اسـت. اما چرا به رغم آن بر آن تأکید می‌ورزند؟ پاسخ این هم چندان دشوار نیست. اگر به مقالات فراوان آنان نظر بیندازیم، می‌بینیم که اصولاً هیچ اعتقادی به اینکه ایران باید در جایگاه یک قدرت بین‌المللی یا منطقه‌ای بایستد، ندارند. آنان براساس مقالات‌شان هیچ اعتقادی به اینکه نباید زیر بار تحمیل‌های امریکا رفت، ندارند. آنان به اینکه مردم ایران حق دارند به رغم امریکا، نظامات مورد نظر خود را برای اداره کشور انتخاب کنند، اعتقادی ندارند. امام راحل عظیم‌الشأن چه زیبا فرمودند «خداوند آنان را که خواب امریکا می‌بینند، بیدار کند.»

گزارش

شوک مالی ترامپ به براندازان در روز اول ورود به کاخ سفید با قطع بودجه

ضدانقلاب برای دریافت بودجه باید خودش را به ترامپ ثابت کند!

برخی اخبار حکایت از آن دارد که مؤسسـات ضدایرانـی مانند توانـا، رادیو زمانه، سـازمان حقوق بشـر ایران (وابسـته بـه گروهک‌های مارکسیسـتی و نفـاق) از جملـه نهادهایـی هسـتند کـه بودجـه آنها قطع شـده اسـت.

بـه گـزارش مشـرق، بسـیاری از گروهک‌های ضدانقلاب در خارج از کشـور که بـا بودجه‌های اهدایی دولت امریکا فعالیت می‌کنند، از تصمیم دونالد ترامپ مبنی بر قطـع کمک‌های خارجی این کشور نگران شده‌اند و به نظر می‌رسد فعالیت پاره‌ای از این جریان‌ها در پی این تصمیم ترامپ در خطر تعطیلی قرار گرفته است.

شبکه تروریستی اینترنشـنال که خود با بودجه کشـورهای خارجی به ویژه سـازمان سـیا و نیز گروهک تروریستی موساد برنامه پخش می‌کند، در گزارش مشروحی این نگرانی‌ها را که شامل طیف معینی از «فعالان ضدایرانی» است بازتاب داده و نوشته اسـت: تصمیم رئیس‌جمهور امریکا برای متوقف کردن تمامـی کمک‌های خارجی موجی از نگرانـی را در میان فعـالان ایرانی(ضدانقلاب) برانگیخته اسـت. آنها بیـم دارند که ایـن اقدام، برنامه‌های مرتبط با ایران را تحت تأثیر قرار دهد.

برخی اخبـار حکایت از آن دارد کـه در مرحله اول مؤسسات ضدایرانی مانند توانا، رادیو زمانه، سازمان حقوق بشر ایران(وابسته به گروهک‌های مارکسیستی و نفاق) از جمله نهادهایی هستند که به صورت سـه ماهه بودجه آنها قطع شـده است، البته حذف این بودجه به معنای پایان کار ضدانقلاب در خارج از کشور نبوده و میلیون‌ها دلار دیگـر از سـوی دولت‌هایی چـون آلمان، فرانسـه، سـوئد و کانادا به ایـن گروهک‌های تروریسـتی داده خواهد شـد، اما حذف کمک امریکا روی عملکرد آنها اثرگذار بوده و حکایت از آن دارد که برخورد کشورهای غربی با عناصر ضدانقلاب و گروهکی دارای تاریخ مصرف خاصی اسـت، این ماجرا برای تمام عناصر ضدایرانی و تروریستی درس عبرتی در خود خواهد داشت.

بررسی‌ها نشان می‌دهد ضدانقلاب حامی ترامپ در انتخابات امریکا بوده و حـالا با تصمیم جدید رئیس‌جمهور امریکا دچار شـوک شده است، در تحلیل‌های درونی این گروهک‌هـا معتقد بودند که روی کار آمدن ترامپ فرصـت براندازی را بالا خواهد برد، اما قطع بودجه و نیز برداشتن حفاظت از روی افـرادی چـون برایان هـوک و پمپئو که نزدیک به گروهک تروریستی منافقین بودند، به خوبی نشان داد ضدانقلاب برای امریکا تنها نقش دستمال یک بار مصرف را دارد.

قابل ذکر اسـت دونالـد ترامـپ، اول بهمن در نخستین روز از آغاز دوره ریاست‌جمهوری خود، با صدور یک فرمان اجرایی، کمک‌های خارجی ایالات‌متحده را به مدت ۹۰ روز به حالت تعلیق درآورد تا کارایی و همسـویی آنها با سیاسـت «اول امریکا» مورد بررسی قرار گیرد.

همچنین یک یادداشت داخلی که میان مقام‌ها و سـفارتخانه‌های امریکا توزیع شـده، نشـان می‌دهد وزارت خارجه این کشور اکثر برنامه‌های جاری کمک‌هـای خارجی را متوقـف کرده و آغاز کمک‌های جدیـد را نیز بـه حالت تعلیق درآورده اسـت. بر اساس آمار رسـمی دولتی، واشینگتن بزرگ‌ترین حامی مالی تروریسم در جهان است و تنها در سـال مالی ۲۰۲۴، بالغ بر ۳۹ میلیارد دلار در این مسیر هزینه کرده که از این مبلغ، ۶۵ میلیون دلار به تأمین مالی برنامه «دموکراسـی منطقه‌ای خاور نزدیک» موسوم به NERD، به مدیریـت وزارت خارجه امریکا اختصاص یافته است.

بنا بر گزارش خدمـات تحقیقاتـی کنگره، این برنامه به‌عنوان منبع اصلی کمک‌های خارجی، از سال ۲۰۰۹ تاکنون نقشـی مهم در آنچه این وب‌سایت «حمایت امریکا از حقوق بشر و جامعه مدنی در ایران» خوانده، ایفا کرده است.

یکی از عناصر ضدانقلاب و از دریافت‌کنندگان کمک‌هـای وزارت خارجه امریـکا در رابطه با تصمیم اخیر ترامپ گفته است: به ما به صورت کتبی اطلاع داده شد که باید تمامی فعالیت‌های مرتبط با ایـن برنامه را متوقـف کنیم، از پنجم بهمن هیچ هزینه جدیدی ایجاد نکنیم و تا حد امکان، تعهدات خـود را لغو کنیـم! این عنصر ضدانقلاب همچنین در این جلسه محفلی افزوده است که به نظر نمی‌رسد کسی به پیامدهای این تصمیم اندیشیده باشد. ابهامی که در اطلاعیه دریافتی [درباره قطع کمک‌ها] وجود دارد، واقعاً غیرقابل باور است. مشـخص نیست این فرایند چقدر به طول خواهد انجامید.

■ چه کسانی از امریکا بودجه می‌گرفتند؟

در فهرسـت دریافت‌کننـدگان کمک‌هـای خارجی امریکا، رسـانه‌های فارسی‌زبان قرار دارند کـه اخبار را بـه صورت جهـت‌دار و بر اسـاس دیس اینفورمیشـن در اختیار عموم قرار می‌دهند. در میان آنهـا همچنین برخی سـازمان‌های به اصطلاح حقوق بشری دیده می‌شـوند که اغلب همکاری نزدیکـی نیز با گروهک تروریستی منافقین برای وارونه جلوه دادن مسئله حقوق بشـر و تغییر جای جلاد و شهید داشته‌اند.

نکته جالـب توجـه اینکه بخشـی از کمک‌های امریکا نیز به تأمین هزینه‌های خدمات وی‌پی‌ان اختصـاص دارد کـه در امـور جاسوسـی مورد بهره‌برداری قرار می‌گرفت. به نظر می‌رسد سازمان سیا از این پس بدافزارهای جدید و غیرفارسی را جایگزین بدافزارهایی می‌کنـد که برخی نهادها مانند مؤسسه توانا آن را تولید می‌کردند.

گفته شده اسـت در پی قطع کمک‌ها، بسیاری از این خدمات ناچار به توقف فعالیت‌های خود خواهند شـد، چند فعال ضدانقـلاب دیگر در گفت‌وگو با شبکه تروریستی اینترنشنال تأکید کردند اگر پروژه‌های مرتبط با آنها در ایران طی ماه آینده از فرمان ترامپ معاف نشوند یا به طور کامل از بین خواهند رفت یا به شـدت محدود خواهند شـد، همچنین یکی از آنها هشدار داد تأثیر تصمیم دولت امریکا ممکن است بلافاصله قابل مشاهده نباشـد اما پیامدهای شدید آن با گذشت زمان آشکار خواهد شد!

خبر

قالیباف: ترامپ دنبال توافق ابراهیم با کشورهای اسلامی است

رئیس‌جمهـور امـروز امریـکا طـرح آبراهـام یعنـی توافـق بیـن دولت‌هـای اسـلامی بـا رژیم‌صهیونیسـتی را دنبـال می‌کنـد و تلاش‌هـای مذبوحانـه را انجـام می‌دهـد.

به گزارش مهر، محمدباقر قالیباف در نشسـت صمیمانه علمای اهل سنت با رئیس مجلس شـورای اسـلامی گفت: در عید سعید مبعث هستیم؛ عیدی که در حقیقت توحید و عدالت را برای بشریت تا ابدیت به ارمغان آورد؛ عدالتی که قسط و عدل فلسفه بعثت است. ما در چنین ماه عزیزی قرار داریم. وی ادامه داد: همه دشـمنان امت اسـلامی و بشریت دست به دست هم دادند و جبهه حق و جبهه شیطانی به تمام معنا امروز در مقابل هم صف آرایی کرده‌اند. جز این نیست که جبهه شیطانی در مقابل عدالت، توحید، اخلاق، علم، معرفت، حکمت، ایمان و عقل ایستاده است. رئیس مجلس شورای اسـلامی با اشاره به دهه مبارک فجر گفت: ما ادامه‌دهنده آن بخش از مسیر بعثت هستیم که در مقابل ظلم ایسـتاده و به حول و قوه الهی تا آخر می‌ایستیم. حتماً انقلاب اسلامی تا آخرین نفس در مقابل ظلم و ستم خواهد ایستاد و این وظیفه همه ما در امت اسلامی است و شیعه و سنی ندارد.

رئیس مجلس اظهار کرد: ۸۰ سال ظلم بر ملت فلسطین حاکم شده است، یک روزی امام(ره) تلاش می‌کرد فلسطین موضوع اول جهان باشد و امروز به برکت انقلاب و خون شهدا و اخلاق امت اسلامی و مردم، فلسطین یک موضوع جهانی شده و بشریت و پیروان حضرت مسیح(ع) هم در اقصی نقاط دنیا دنبال مبارزه با این ظلم هستند.

وی افزود: دشمنان بیکار نبوده و با طراحی در راه باطل خود تلاش می‌کنند، رئیس‌جمهور امروز امریکا طرح آبراهام یعنی توافق بین دولت‌های اسلامی با رژیم‌صهیونیستی را دنبال می‌کند و تلاش‌های مذبوحانه را انجام می‌دهد، همه دیدیم داعش را پایه‌گذاری کردند و چه قتل‌ها و جنایاتی انجام دادند. ما مدیون امت اسلام هستیم که مقابل این توطئه‌ها ایستادند.

قالیباف ادامه داد: حوادث فلسطین و لبنان و جنایات رژیم‌صهیونیستی و عوامل‌شان مثل داعش و گروه‌های تکفیری نشان داد چگونه شیعیان و اهل سنت کنار هم می‌ایستند. این حوادث نشان داد شیعیان و اهل سنت نه تنها برادر یکدیگر هستند که در دفاع از هم، امنیت، وحدت و یکپارچگی برای هم جان هم می‌دهند. وی افزود: تردید نکنید هر فردی که از اهل تشیع و اهل سنت باعث تفرقه در امت اسلامی شود، طردار جبهه باطل و شیطانی است. کسی که دل در گرو قرآن و اهل‌بیت(ع) دارد، می‌داند وحدت در جبهه و امت اسلامی مهم‌ترین وظیفه و شرط اول هر کار و اقدام اسـت. مطمئن باشید مسـئولان در نظام مقدس جمهوری اسلامی این موضوع را از وظایف خود می‌دانند و در این مسیر گام برمی‌دارند. قالیباف ادامه داد: باید امت اسلامی ید واحده باشند، امروز ما باید در کشور اسلامی وحدت، یکپارچگی، همدلی و همراهی را ببینیم و روز به روز مستحکم‌تر باشیم. بیش از هر زمان دیگری نیاز به وحدت در سطوح مختلف داریم.

وی یادآور شـد: امروز یکی از چالش‌های جدی ما در کشور مشکلات اقتصادی است، با صراحت می‌گویم حتماً تحریم‌های ظالمانه امریکا که خلاف همه قوانین بین‌المللی است برای ما مشکلاتی دارد اما باید به این نکته نیز توجه شود که ما توانستیم با قابلیت‌ها و روش‌هایی که انقلاب و دفاع مقدس به ما آموخت، بخشی از این مشکلات را با همان روحیه و فرهنگ تلاش مجاهدانه پیش ببریم. قالیباف افزود: ریشـه اصلی نابسـامانی‌های اقتصادی دور نگهداشتن مردم از اقتصاد است، بنابراین بایـد در بخش‌های دولتی برای حضور مـردم در عرصه‌های اقتصادی تسهیلگری می‌کردیم که نه تنها این کار صورت نگرفت بلکه مانع تراشی در طول زمان خواسته و ناخواسته اتفاق افتاد.

نکته

آیا مجوز مذاکره صادر شده است؟

بیانـات سه‌شـنبه رهبر معظم انقـلاب دربـاره مذاکره از سـوی برخی بـه عنوان «مجوز مذاکره» تعبیر شـده اسـت اما بررسـی دقیق‌تر ایـن بیانـات فهم دیگـری را به ذهـن متبـادر می‌کند.

به گزارش فارس، رهبر معظم انقلاب دیروز در سخنرانی خود بیاناتی در خصوص تبیین ابعاد مذاکره با دشمن داشتند، ایشان فرمودند: «اینها همیشه پشت لبخندهای دیپلماسـی پنهان است، پشت لبخندهای دیپلماسـی، این‌جور دشـمنی‌ها، این‌جور کینه‌ها، این باطن خبیث، پنهان است. چشـمانِ‌مان را باز کنیم: وَ فَهماً فی خَلقِک. چشمان‌مان را باز کنیم؛ «تُسِرّونَ اِلَیهِم بِالمَوَدَّه» نباشیم. حواس‌مان باشد که با چه کسی مواجهیم، با چه کسی معامله می‌کنیم، با چه کسی داریم حرف می‌زنیم، این را بدانیم. انسان وقتی که طرف خودش را شناخت، ممکن است معامله هم بکند اما می‌فهمد که چه کار باید بکند. باید بشناسیم، بدانیم.» فهم این بخش از بیانات رهبر معظم انقلاب را می‌توان از چند بعد بررسی کرد.

■ مجوز مذاکره با شرایط مذاکره؟!

اساساً موضوع جلسه تبیین ماجراست و درباره مجوز یا عدم‌مجوز سخن گفته نمی‌شود. رهبر معظم انقلاب شرایط را تشریح می‌کنند. در اصل، سؤال درستی که باید طرح کرد، این اسـت که آیا بر اساس بیان رهبر معظم انقلاب شرایط مذاکره وجود دارد یا خیر؟

رهبر معظم انقلاب در تشریح شـرایط مذاکره یک اصل مهم را اعلام می‌کنند و آن اینکه شـرط اصلی در مذاکره، «شناخت» طرف مقابل است. آنجا که ایشـان می‌فرمایند «حواس‌مان باشـد که با چه کسی مواجهیم و...».

سؤال این است که آیا حامیان مذاکره اساساً طرف مقابل را می‌شناسند؟ بر اساس بیانات رهبر معظم انقلاب در شرایطی که این شناخت وجود داشته باشد، «ممکن است» معامله‌ای هم شکل بگیرد.

کسـانی که تا دیروز امضـای وزیر خارجـه امریـکا را تضمین برجام می‌دانستند و اطمینان می‌دادند که اگر امریکا بخواهد هم نمی‌تواند از برجام خارج شود، پاسخ‌شان در برابر وضعیت فعلی برجام چیست؟ آیا می‌توانند ادعا کنند امریکا و غرب را می‌شناسند؟ آیا اکنون که طرف مقابل مدام ایران را تهدید به اجرای مکانیسم ماشه می‌کند، متولیان برجام چه پاسخی دارند؟ مهم‌ترین علامت سؤال در «شناخت» حامیان مذاکره از طرف مقابل است. زمانی که شـرایط مذاکره وجود نداشته باشد، سخن گفتن از مجوز مذاکره هم بی‌معناسـت و اساساً موضوع بیانات رهبر معظم انقلاب نبوده است، اما برخی بی‌توجه به اصل مسئله در تلاشند خط تحریف سخنان رهبری را در پیش گیرند.

■ چرا تحریف شکل می‌گیرد؟

روح، مغز و کل بیانات رهبر معظم انقلاب در تبیین شـرایط جهان و خباثت دشمن است. چگونه می‌شود که بعد از این همه تشریح مسئله و نشان‌دادن واقعیت طرف جنایتکار غربی، برخی در داخل بتوانند از این سخنان تعابیر نزدیک به مجوز مذاکرات استخراج کنند؟

دستگاه عریض‌وطویل رسانه‌ای دشمن مترصد فرصت است تا بتواند از هر بهانه‌ای زمینه‌های شـکل‌گیری مذاکرات را فراهم سازد. همان جریانی که پیش‌تر سـخنان رئیس‌جمهور در امریکا را پیش از انتشار کامل تغییر دادنـد و از تردیدهای آقای پزشـکیان دربـاره مذاکره، «التماس به مذاکره» ساختند، اکنون در تلاشند از تبیین و روشنگری رهبر معظم انقلاب، مجوز مذاکره تولید کننـد، البته برخی جریانات داخلی نیز که ساده‌انگارانه با مسـئله مواجه شدند، در ضریب خوردن مسئله بی‌تقصیر نبودند.

خبر

سردار حاجی‌زاده:

برخی در داخل فریب وارونه‌نمایی دشمن خوردند

دشمن معمولاً سعی می‌کند واقعیت را وارونه جلوه دهد و بعضی‌ها هم در داخل و هم در بیرون فریب خوردند و احسـاس کردند مثلاً ایران تضعیف شده است، ولی این روزها همه چیز بر همه روشن شد.

به گزارش تسنیم، سردار امیرعلی حاجی‌زاده، فرمانده نیروی هوافضای سپاه پاسداران انقلاب اسلامی در حاشیه دیدار مسئولان نظام و سفرای کشورهای اسلامی با رهبر معظم انقلاب اسـلامی در روز عید مبعث در پاسخ به این سـؤال که «پیروزی جبهه مقاومت در غزه و لبنان چه درسی برای ایران و جهان اسـلام دارد؟» گفت: آنچه موجب پیروزی شد ایستادگی و استقامت ملت فلسطین و حامیان آنها بود، یعنی محور مقاومت همه یکپارچه آمدند. دفعات قبل همیشه جنگ‌ها یکی به یکی بود اما این بار جنگ در منطقه فلسطین توسعه پیدا کرد و همه احساس وظیفه کردند و از یمن، عراق و حتی ایران و حزب‌الله لبنان هم در این قضیه درگیر شدند.

فرمانده نیـروی هوافضای سـپاه تأکید کـرد: این نشـان داد که اگر ایستادگی، استقامت و مقاومت به‌مفهوم واقعی باشد پیروزی حاصل می‌شود. الان همه دنیا می‌گویند فلسطین پیروز شد و صهیونیست‌ها به هیچ کـدام از اهداف خود نرسـیدند و همـه هدف‌گذاری‌هایی که فلسـطینی‌ها و مردم غزه کـرده بودند به آن رسـیدند و این پیروزی بزرگی است. سـردار حاجی‌زاده گفت: باید بدانیم که دشمن معمولاً سعی می‌کند واقعیت را وارونه جلوه دهد و بعضی‌ها هم در داخل و هم در بیرون فریب خوردند و احساس کردند مثلاً ایران تضعیف شده است، ولی این روزها همه چیز بر همه روشن شد.

جدول

طراح: علیرضا سجادی فر ■ شماره ۷۲۳۲

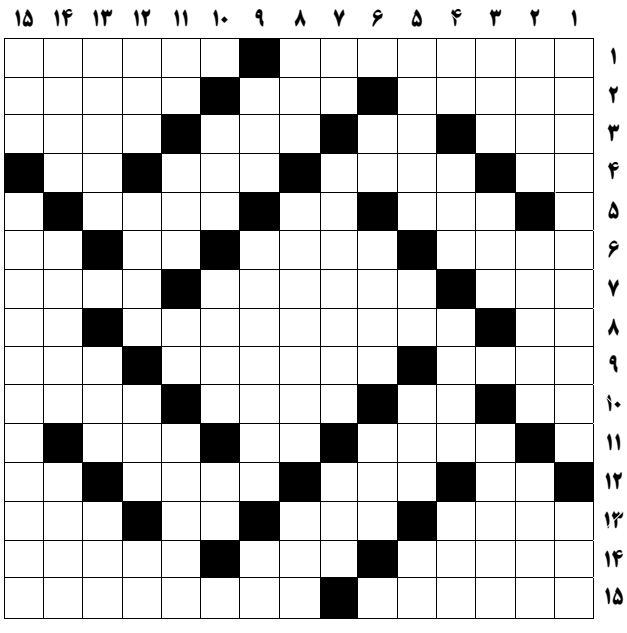

از راست به چپ

■ ۱- حشره‌ای که دو تا معده دارد - خبرگزاری رسمی چین ■ ۲- از حواریون - شیخ الانبیا - شکوه و جلال ■ ۳- آتش - سـر فوتبالی - حجاب تن - توبه‌کننده ■ ۴- صد متر مربع - جوان - از قبایل عرب جاهلی - پایان نامه ■ ۵- دشمن - زهر - پارچه لطیف و مشبک ■ ۶- نرمال - غصبی‌اش نماز را باطل می‌کند - پاروی قایقرانی - رطوبت ■ ۷- بیماری ریوی - هوچیگری - سست و رها کردن ■ ۸- مدافع فوتبال - اثر اشتاین‌بک - موجود نامرئی ■ ۹- درون - شهری در چین - از حروف انگلیسی ■ ۱۰- علامت مصدر جعلی - تکنیک - محافظ سرانگشتان - به سرعت و بی درنگ ■ ۱۱- برادر - گل و لای تیره - تقویت رادیویی ■ ۱۲- حرف فاصله - سرند - اتاق درس - سخن صریح ■ ۱۳- تیمی در فوتبال فرانسه - دانه کش بی‌آزار - چوب خوشبو - تصدیق عامیانه ■ ۱۴- دستگاه شمارنده - مایع اتصال - مساوی و برابر ■ ۱۵- زبان انجیل - بیماری ناشی از کمبود ویتامین ث

از بالا به پایین

■ ۱- لقب امام سـجاد(ع) - قـرص روانگـردان ■ ۲- ضد لیل - حرکـت یک ضـرب در وزنه‌بـرداری - جوهر پرینتر ■ ۳- رنگ طلا - نیستی - نقصان ■ ۴- دوستی - شـر - از حروف الفبای یونانی - جایز ■ ۵- دالان و دهلیز - پراکندگی - شهر نیروگاهی مازندران - رود فرانسوی ■ ۶- رود آرام - چکاندنی اسـلحه - از حروف مقطعه قرآنی ■ ۷- آفت نباتی - قفل - حرکت عده ای از جایی به جایی ■ ۸- ماست چکیده - ماده خام صنعتی - صدای کافی ■ ۹- نخستین زن عالم خلقت - خسیس - کافی ■ ۱۰- ماهی فلکی - شناژ به هم ریخته - هرگز عرب ■ ۱۱- نه ته پیاز نه سر پیاز - ماهی خزری - یک لحظه - اختراع مارکنی ایتالیایی ■ ۱۲- طلای سیاه - شرط‌بندی - پولک ماهی - آواز دسته جمعی ■ ۱۳- از شعرای در گذشته معاصر - مظهر استواری در طبیعت - حیوان مسابقه‌ای ■ ۱۴- شهر روی آب ایتالیا - شکار - گوشه‌ای که در آخر افشاری نواخته می‌شود ■ ۱۵- زینت انسان - فیلسوف نام آشنای آلمانی صاحب اثر «نقد عقل محض»

جدول سودوکو

ارقام ۱ تا ۹ را طوری قرار دهید که در هر ردیف، ستون و مربع‌های کوچک سه در سه فقط یک بار به کار روند.

			۳	۶	۱		۵	
							۱	۸
	۹	۴						
			۵	۸				
۹	۲							
						۷	۳	۲
	۴	۳	۹					
			۲	۵				
		۶	۱			۳		

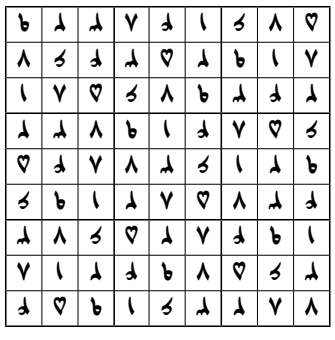

جدول کلمات متقاطع

پاسخ جدول شماره ۷۲۳۱

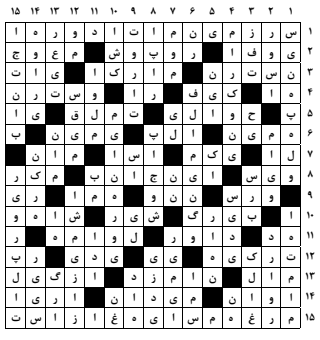

کاشانه
ویژه‌نامه هفتگی سبک زندگی و خانواده روزنامه جوان
جوان
پنج‌شنبه ۱۱ بهمن ۱۴۰۳ - ۲۹ رجب ۱۴۴۶

بررسی چالش‌ها و راهکارهای انتقال نسلی انقلاب در آستانه چهل و ششمین سالگرد پیروزی

نسل به نسل فرزند انقلابیم

محمدمهدی صافی | جوان

جشن کافی نیست برای‌مان از حقایق انقلاب بگویید

می‌خواهیم در مورد نسل‌های نو انقلاب صحبت کنیم؛ نسلی که امروز پای خاطرات پدربزرگ‌ها می‌نشینند و چه بسا بسیاری از آنان رخت سفر تن کرده‌اند و دیگر میان ما نیستند؛ همان‌هایی که کودکی خود را در خفقان سپری کردند و هر روزشان خونین بود؛ همان‌هایی که سرنوشت خود را در بهارستان کف خیابان با مأموران گارد شاهنشاهی رقم زدند و پای خاطرات کسانی بودند که از وقایع نگارستان در زمان مشروطه سخن می‌گفتند. حالا دیگر این نسل‌های جدید جز مشتی خاطره که مکتوب شود یا به تصویر درآید از تاریخ سختی که ورق خورده مطلع نیستند. نسل‌های دهه ۶۰ اینگونه با انقلاب آشنا شدند که همزمان با شروع دهه فجر درگیر مسابقات مختلف مدرسه می‌شدند. همه عشق‌شان این بود به بهانه تزئین مناسبتی کلاس و مدرسه ساعات ریاضی و فیزیک را به قول امروزی‌ها جیم بزنند و با بچه‌ها روزنامه‌دیواری درست کنند... | صفحه ۱۰

حجت‌الاسلام دکتر سیدامیرعباس عبداللهی
جامعه‌شناس و استاد حوزه و دانشگاه:

مغلوب جنگ روایت‌ها می‌شویم اگر جوانان ماهیت انقلاب را نشناسند

دکتر ابوالقاسم عیسی‌مراد
عضو هیئت علمی دانشگاه علامه طباطبایی:

انتقال پیام‌های انقلاب بدون شناخت زبان و ذائقه نوجوانان جواب نمی‌دهد

حمید هنرجو
پژوهشگر، نویسنده و شاعر کودک و نوجوان:

نسل نو تصویر خود را در ادبیات امروز انقلاب نمی‌بیند

نگاه

انتقال انقلاب محتوایی قوی در مجرایی ضعیف!

حسام‌الدین براتی
مدیر دبیرستان امام صادق(ع)، کارشناس حوزه تعلیم و تربیت

اولین نکته در انتقال هر موضوع، محتوای آن است. هنگام انتقال موضوعی، باید بررسی کنیم که آیا محتوا از نظر استحکام و کیفیت قوی است یا ضعیف؟ آیا مبانی و اصول ما برای انتقال پیام کافی و قانع‌کننده هستند؟ خوشبختانه، مبانی انقلاب اسلامی کاملاً استوار و بی‌نقص هستند. ما به محتوای عقیدتی خود اطمینان داریم. به یاد داریم که در اوایل انقلاب، در صداوسیما، تفکرات مختلفی از جمله کمونیست‌ها و مارکسیست‌ها حضور داشتند و شهید مطهری، شهید بهشتی و دیگر اندیشمندان بدون هیچ ترسی، به شبهات و نکات آنان پاسخ می‌دادند. این امر نشان می‌دهد، ما از چالش‌های فکری و عقیدتی هراسی نداریم، چراکه به استحکام مبانی خود ایمان داریم. تأکید رهبر معظم انقلاب بر ضرورت برگزاری کرسی‌های آزاداندیشی نیز بر همین مبناست. حکومت‌هایی که ضعف عقیده دارند، از ایجاد چنین کرسی‌هایی اجتناب می‌کنند، اما ما در این زمینه مشکلی نداریم.

■■■

فرم و قالب انتقال محتوا

دومین نکته، فرم، قالب و مجرایی است که برای انتقال محتوا انتخاب می‌شود. فرم‌های انتقال محتوا باید با مخاطب و نیازهای او هماهنگ باشد. در گذشته، فرم‌هایی مانند برنامه‌های رادیویی یا تلویزیونی که یک نفر مقابل دوربین صحبت می‌کرد، مناسب بودند. اما امروز، نسل جدید در فضایی زندگی می‌کند که محتوایی با هزینه‌های کلان و جذابیت بصری بالا تولید می‌شود. به‌عنوان مثال، بازی رایانه‌ای GTA جدید با هزینه ۳۰۰میلیون دلار تولید شده است و علاوه بر جذابیت، پیام‌های پنهان نیز منتقل می‌کند.

نکته مهم این است که برخی اوقات ما می‌خواهیم پیام خود را به ساده‌ترین و مستقیم‌ترین شکل ممکن به مخاطب برسانیم اما گاهی اوقات باید از قالب‌هایی مانند انیمیشن، کارتون یا بازی‌های رایانه‌ای استفاده کنیم. کودک یا نوجوانی که مشغول بازی یا تماشای انیمیشن است، در حال دریافت مفاهیمی است که سازنده در ذهن خود داشته است. مشکل اصلی ما این است که فرم‌های ما قدیمی و متعلق به دهه‌های گذشته‌اند. ما خود را مطابق نیازها و خواسته‌های نسل جدید به‌روزرسانی نکرده‌ایم و ادبیات و قالب‌های ما برای آنها جذابیت ندارد. وقتی زبان و فرم ما برای نسل جدید جذاب نباشد، آنها ما را پس می‌زنند و پیام ما را نمی‌پذیرند.

نیاز به طراحی قالب‌های جدید

برای رفع این مشکل، باید اتاق‌های فکر و گروه‌های متخصص تشکیل شود، افرادی که علاوه بر آشنایی با مبانی انقلاب، توانایی طراحی قالب‌های نوین و جذاب را داشته باشند. این قالب‌ها باید با دنیای امروز هماهنگ باشند تا مفاهیم به‌درستی و با جذابیت کافی به نسل جدید منتقل شوند.

زبان نسل جدید

برای ارتباط مؤثر با نسل جدید، باید روش‌های جدید و خاصی به کار برد. محتوا باید جذاب، کوتاه و به‌صورت لقمه‌های کوچک ارائه شود. نسل امروز به پیام‌های غیرمستقیم و خلاقانه بهتر واکنش نشان می‌دهد. بنابراین، اعتمادسازی و برقراری رابطه دوستانه اولین گام در انتقال مفاهیم به این نسل است. ما باید زبان و نیازهای نسل جدید را بهتر بشناسیم. اگرچه تلاش‌هایی در این زمینه انجام شده و نوجوانانی داریم که پایبند به آرمان‌های انقلاب هستند اما در سطح جامعه ضعف‌های جدی وجود دارد. یکی از مشکلات اصلی، فاصله نسلی عمیق است. بزرگ‌ترها باید درک بهتری از دنیای نوجوانان امروز پیدا کنند تا بتوانند ارتباط مؤثری برقرار کنند.

تهدیدها و راهکارها

اما از تهدیدها نباید غافل بود. برای شروع، باید اصل وجود تهدیدها را بپذیریم. متأسفانه بسیاری از افراد قبول ندارند در جامعه ما برای نوجوانان و کودکان طراحی‌هایی از سوی دشمن صورت می‌گیرد. در جنگ سخت، اگر کسی هدف گلوله قرار می‌گرفت، شهید می‌شد و عاقبت به خیر می‌شد. اما در جنگ نرم، به تعبیر رهبر معظم انقلاب، داستان متفاوت است. وقتی فردی تحت‌تأثیر حملات دشمن در این جنگ قرار می‌گیرد، مانند صحنه‌هایی در کارتون‌ها و فیلم‌های زامبی است، زامبی دیگری را گاز می‌گیرد و او را نیز به زامبی تبدیل می‌کند. در واقع، اینگونه نوجوانان ما که ذاتاً پاک و ماه هستند، تبدیل به نیروی دشمن می‌شوند و هم‌فکر و همراه آنها عمل می‌کنند. در سال ۱۴۰۱، مشاهده کردیم برخی نوجوانان و جوانان پس از باخت تیم ملی ایران به امریکا یا انگلیس، به‌جای ناراحتی، ابراز خوشحالی کردند. این رفتار نشان‌دهنده از دست دادن هویت ملی و ارزش‌های بنیادین است.

فضای خانواده، کانون اصلی تهدید: یکی از محورهای مهم حملات دشمن، فضای خانواده است. خانواده، به‌عنوان مهم‌ترین کانون تربیتی، در حال تغییر است. دشمن اولویت‌های تربیتی خانواده‌ها را جابه‌جا کرده است. بسیاری از خانواده‌ها دغدغه تربیت سالم فرزندان را ندارند و به‌جای آن، با خرید وسایل الکترونیکی، فرزندشان را سرگرم می‌کنند. این رفتار باعث شده است، فضای مجازی به معلم اصلی کودکان و نوجوانان تبدیل شود. خانواده‌ها باید آموزش ببینند و با تهدیدها آشنا شوند تا بتوانند فرزندان خود را در برابر این خطرات حفظ کنند.

نقش مدارس و مربیان: فضای مدارس نیز در تربیت نسل جدید اهمیت زیادی دارد. معلمان، مدیران و مربیان باید تهدیدها را بشناسند و به علایق، افکار و سبک زندگی دانش‌آموزان توجه کنند. وظیفه معلمان تنها آموزش مطالب درسی نیست، آنها باید تلاش کنند دانش‌آموزان را به مسیر درست هدایت کنند.

سه‌ضلعی خانواده، مدرسه و مسجد: یکی از تجربه‌های موفق در تربیت نسل جدید، طرح اتصال مدرسه، مسجد و خانواده است. این سه ضلع می‌توانند در کنار هم نقش مؤثری ایفا کنند. برای مثال، دانش‌آموزان با هدایت مربیان به مسجد محله متصل می‌شوند و علاوه بر عبادت، در برنامه‌های فرهنگی، کلاس‌ها و اردوها شرکت می‌کنند.

تأثیر مربیان دلسوز: مربیان دلسوز می‌توانند نقش کلیدی در تربیت نسل جدید ایفا کنند. با جلب اعتماد دانش‌آموزان و برقراری ارتباط صمیمی، آنها می‌توانند سبک زندگی سالم و الگوهای رفتاری مناسب را به دانش‌آموزان آموزش دهند. همچنین، مربیان می‌توانند با خانواده‌ها جلساتی برگزار کنند و آنها را با تهدیدهای فضای مجازی و راهکارهای مقابله آشنا کنند. این همکاری میان خانواده، مدرسه و مسجد می‌تواند زمینه‌ساز تربیت سالم نسل جدید باشد.

خودمانی

انقلاب را به شما می‌سپاریم تا نسخه قوی‌تری از ایران بسازید

مرضیه بامیری

یکی از جذاب‌ترین تعطیلی‌های تقویم در بهمن‌ماه است. ماهی که نهال انقلاب به ثمر رسید و دیو رفت و به جایش فرشته آمد. از آن روزهای پرهیجان سال‌هاست می‌گذرد و هنوز نزدیک این تاریخ که می‌شویم، شعر دیو و فرشته را به تکرار می‌شنویم. تلویزیون خواننده شعرهای انقلابی را دعوت می‌کند. خاطره‌بازی می‌کنند و قدیمی‌ها از سبک زندگی در آن دوره می‌گویند. ولی خیلی از این خاطرات برای نسل ۸۰ و ۹۰ قابل درک نیست. مثل این است که ما خاطرات صدر اسلام را بخوانیم و باورمان نشود چنین روزگاری بر مسلمان‌ها گذشته است. هیچ‌کدام جز نوشته‌ها و مستنداتی که نسل به نسل دستمان رسیده، چیزی نمی‌دانیم. ولی باوجود آنکه هزارو ۴۰۰ سال از تاریخ اسلام می‌گذرد، هر روز تعداد مسلمان‌ها بیشتر و شخصیت حضرت پیامبر اکرم(ص) در میان جهانیان محبوب‌تر می‌شود. ولی چرا در این امر موفق بوده‌ایم ولی در انتقال انقلابمان به نسل بعد دچار چالش شده‌ایم؟ ۴۰ و چند سال در مقابل هزارو ۴۰۰ سال رقم ناچیزی است.

وقتش رسیده بدانیم، چاره کار در تکرار نیست. نوجوان امروز خلاقیت می‌خواهد، حرف تازه می‌خواهد. نه برای مفهوم انقلاب که برای مسلمان بودنش دلیل و مدرک می‌خواهد. او مثل والدینش که فقط یک یا دو دهه با هم فاصله دارند، چشم و گوش بسته دل به خاطرات نمی‌سپارد. مدام می‌پرسد چرا؟ می‌پرسد چرا عده‌ای با هم متحد شدند و انقلاب کردند. در کتاب‌درسی در سخنان مادربزرگ در حرف‌های سخنران مدرسه یک دلیل از همه پررنگ‌تر است. زندگی سخت و پر از ظلم و بی‌عدالتی که آنها را واداشت مقابل ظلم بایستند و تا رسیدن به روز پیروزی هر سختی‌ای را به جان بخرند حتی گذشتن از جانشان.

ولی نسل جدید در عصر اطلاعات چشم‌باز کرده است. او اراده کند برای هر پرسش دهها جواب درست و غلط می‌یابد. اگر شما پاسخ درست ندهید، از منابع دیگر مطالبه می‌کند. اگر شما قانعش نکنید دشمن حتماً می‌کند. دشمن راه‌های جذاب و فریبنده‌ای دارد. برای دور کردن ذهنشان هزینه می‌کند. وقت و انرژی می‌گذارد. پس اگر زودتر دست‌به‌کار نشوید کارمان زار است. قبل از اینکه بچه‌ها از دستمان بروند، کاری باید کرد.

به‌جای حرف‌های کلیشه‌ای کتاب‌های درسی، محتواهای جدید و کامل‌تری به دانش‌آموزان پرسشگر، ارائه دهیم. کلاس مطالعات اجتماعی را به‌جای پرداختن به سلسله‌های مختلف که بچه‌ها مجبور به حفظ کردن اسامی پادشاهانش هستند، تاریخ معاصر را دریابیم. پیکره انقلاب را برایشان تشریح کنیم. پیش از آن معلمان جوان را آگاه کنیم. چون آنان نیز در زمان انقلاب نبوده‌اند. باید توجیه باشند تا پرسش‌های دغدغه‌مند دانش‌آموزان را به‌درستی پاسخ دهند. به‌جای تکرار شجاعت مردم ۴۰، ۵۰ سال قبل، خودشان را وارد میدان کنید. این میراث گرانبها را دست او بسپارید. بچه‌ها باهوش‌اند. با این میراث کاری می‌کنند که شگفت‌زده شوید. اینها اهل عمل هستند. پس انقلاب را بهتر از شما به فرزندانشان منتقل می‌کنند. اگر به آنها اعتماد کنید، اگر برایشان امید و انگیزه بسازید، اگر به آنها بگویید انقلاب یعنی حفظ ارزش‌ها و کرامات انسانی، اگر بگویید انقلاب یعنی حضور در صحنه‌های اجتماعی کنار هم و برای هم، تقویت باورهای دینی و اخلاقی و باور به اینکه آنها در آینده‌ای نزدیک مدیران این کشورند، آنها را واداشته‌اید به تحقق آرمان‌های انقلاب اسلامی. آنها باید توی کشور خودشان بمانند. با سختی‌ها تحریم‌ها و کمبودها کنار بیایند، تا بتوانند ایرانی را که سال ۵۷ آرمان آباد شدن داشت، آباد و آزاد به نسل بعد بسپارند. اگر زمان انقلاب دشمن ما فقط استبداد طاغوت بود، حالا بچه‌ها چالش‌های بیشتری پیش رو دارند. گرگ‌های تا دندان مسلح، ایران را احاطه کرده و آنها

باید جنگیدن و دفاع کردن بیاموزند. باید یاد بگیرند کسی پیروز میدان است که رسانه قوی‌تر و دانش بیشتری دارد. کسی پیروز است که خودکفاست. اگر او را از در بیرون کنند از دیوار می‌آید. چاره خودکفایی، تحصیل علم است. چاره‌اش آگاهی و بیشتر دانستن است. حالا چاره حفظ این میراث، فقط شعاردادن و آرزوی مرگ برای دیگران نیست. باید طرحی نو در انداخت. باید خاطرات راهگشای قدیم را از پستو بیرون کشید. آنها را جمع کرد و به آنها گفت: ما صد خودمان را گذاشتیم تا انقلاب صورت بگیرد. حالا نوبت شماست که این میراث را نگاهبانی و مراقبت کنید. می‌دانیم سخت است و مردم روزگار معیشتی تلخی می‌گذرانند، می‌دانیم نوسانات قیمت ارز، شده نقل حرف‌های این روزهایمان. ولی بدانید که این نیز بگذرد. با هم از این دوره عبور خواهیم کرد. دوباره سربلند بر فراز قله‌ها خواهیم ایستاد. به نخبگان‌مان بها می‌دهیم و ورزشکارانمان را می‌ستاییم و قدر می‌دانیم. هر کاری از دستمان برآید می‌کنیم تا مغزهای پویا به‌جای فرار یا مهاجرت بمانند و نسخه قوی‌تری از ایران و ایرانی بسازند. ما به همه شما مبتکران و دانشمندان کوچک و بزرگ نیاز داریم. یک‌دست صدا ندارد. کنارمان بمانید و برای شکوفاتر شدن طرح و ایده بدهید. به شما شیوه‌های درست حق‌خواهی و اعتراض را می‌آموزیم تا در کشور و منطقه اولین باشید. ما می‌دانیم زندگی شما به طرز غیر قابل باوری با اینترنت و فضای مجازی گره‌خورده، پس برایتان بستری امن و مناسب فراهم می‌کنیم تا در این دنیای پر وسعت کمپین‌های انقلابی و جهادگرانه خودتان را دنبال کنید. شما بابصیرت و آگاهی، پیشگامان مبارزه در طول تاریخ هستید. جنبش‌های اعتراضی و حضور در تظاهرات دوشادوش مردم، هنر شما دانش‌آموزان است. شما مثل هم‌نسل‌های خودتان شجاع و جسورید. سرباز ولایت هستید. پیر جماران شما را یاران امام‌زمان (عج) می‌نامید و رهبر عزیز، شما را نسل امید و نیروی محرک انقلاب خوانده است. پس قدر خودتان را بدانید. مراقب توطئه‌چینی خائنان و وطن‌فروشان باشید. آنها فریب‌خوردگان را به دام مکتب بازی‌خورده‌شان می‌اندازند. اگر مراقب نباشید تهمت‌ها و دروغشان ریشه انقلاب را با تبر خواهد زد و میان سیل خیانت‌هایشان غرق خواهید شد. شیرینی این آزادی بی‌قیدوشرط و این استقلال تا همیشه ماندگار گوارای وجود شما آینده‌سازان این وطن.

پرونده
انقلاب و انتقال نسلی
محبوبه قربانی

حجت‌الاسلام دکتر سیدامیرعباس عبداللهی، جامعه‌شناس و استاد حوزه و دانشگاه:

مغلوب جنگ روایت‌ها می‌شویم اگر جوانان ماهیت انقلاب را نشناسند

حجت‌الاسلام دکتر سیدامیر عباس عبداللهی، جامعه‌شناس و استاد حوزه و دانشگاه در مصاحبه‌ای با «جوان» در آستانه چهل و ششمین سالگرد پیروزی شکوهمند انقلاب اسلامی اظهار داشت: «تأکید بر ارزش‌ها باعث می‌شود نسل جدید از آن ارزش‌ها دور نشوند و شکاف نسلی اتفاق نیفتد. بنابراین نیاز به ترکیب و تکرار است، اما با زبانی نو و آرام.» وی همچنین معتقد است برای ماندگاری انقلاب اسلامی به عنوان یک پدیده برجسته در میان دیگر انقلاب‌های جهان، باید ادبیات انقلاب اسلامی را با زبان جدید باز تعریف و ترجمه کرد و سپس در اختیار جامعه قرار داد، چراکه برای ساخت تمدن عظیم ایرانی، لازم است ادبیات آن را به درستی ارائه کنیم. متأسفانه در این زمینه با بحران معنا روبه‌رو هستیم. بنابراین بازخوانی ادبیات انقلاب با توجه به نسل جدید یک ضرورت است. مصاحبه پیش‌رو با وی است که در ادامه می‌خوانید.

علت ماندگاری ارزش‌ها و دستاوردهای انقلاب اسلامی ایران نسبت به دیگر انقلاب‌ها چیست؟

مسئله انقلاب‌اسلامی یک پدیده برجسته در میان انقلاب‌های جهان است، زیرا اگر تمام انقلاب‌های دنیا را بررسی کنیم، انقلاب‌اسلامی ایران زنده‌ترین و پویاترین انقلابی است که باقی‌مانده. به عنوان مثال، انقلاب جمهوری ویتنام و انقلاب الجزایر به موقع اتفاق افتادند، اما بعد از مدتی دچار تردید شدند و ارزش‌های انقلابی خود را از دست دادند. همچنین انقلاب‌های تاریخی مانند انقلاب روسیه و انقلاب فرانسه نیز دچار توقف شدند و اهداف و شاکله انقلابی خود را از دست دادند. انقلاب مائو نیز نهایتاً دچار دگردیسی شد و احزاب انقلابی در آن قدرت و ماهیت اولیه خود را از دست دادند، اما تنها انقلابی که در دنیا با تغییر و تحول نهادهای قدرت همچنان ماندگار بوده و بر مبنای ایدئولوژی، منطق و فرهنگ انقلابی حرکت کرده، انقلاب اسلامی ایران است. این انقلاب هنوز هم فرهنگ انقلابی خود را در جامعه جاری و ساری نگه داشته و دچار تغییر و تحولاتی که انقلاب الجزایر، انقلاب فرانسه و انقلاب روسیه تجربه کردند، نشده است.

از عوامل ماندگاری انقلاب اسلامی، فرهنگ انقلابی آن است که به طور عمیق در روح و بدنه تمام اقشار جامعه انقلابی نفوذ کرده و هنوز هم ادامه دارد. از جمله این فرهنگ‌ها می‌توان به فرهنگ شهادت اشاره کرد. نکته بعدی، فرهنگ استکبارستیزی و مبارزه با ظلم است. همچنین فرهنگ دفاع از مظلوم و نظریه مقاومت به‌عنوان سه رکن اساسی مطرحند که در انقلاب جاری و ساری هستند.

البته در برخی برهه‌ها انقلاب دچار تنش‌ها و نوساناتی شده است. اما این رویکردها در انقلاب اسلامی همچنان مشهود است. دیگر دلیل ماندگاری انقلاب آن است هر دولتی که سر کار آمده، بسته به شرایط زمانی یا بخشی از این موارد را تقویت یا آنها را کنترل کرده است. به هر حال، وقتی از دید جامعه‌شناسی به این مسئله نگاه می‌کنیم، هر جامعه‌ای که دچار تحول می‌شود، این تحول اجتماعی باید تا پایین‌ترین ارکان جامعه نفوذ کند و کارآمدی خود را نشان دهد. وقتی می‌گوییم مسئله انقلاب، منظورمان حفظ دستاوردها و ارزش‌هاست که این موارد باید به تمام ارکان جامعه منتقل شوند.

آیا در این انتقال موفق بوده‌ایم؟

در علم جامعه‌شناسی، وقتی به آناتومی جامعه نگاه و یک مسئله یا پدیده را بررسی می‌کنید، اگر این جامعه نتواند کاربست‌های اجتماعی، فرهنگی، سیاسی و اقتصادی خود را تقویت کند آن پدیده به‌آرامی دچار اضمحلال می‌شود و از بین می‌رود. بنابراین اگر می‌خواهیم انقلاب و دستاوردهای آن را حفظ کنیم و به جامعه عرضه کنیم، باید کاربری لازم را برای آن آماده کنیم. باید این جامعه را با تمام ابعاد آن مورد بررسی قرار دهیم و برنامه‌هایی برای انتقال فرهنگی و علمی داشته باشیم.

ما دو نوع انتقال داریم؛ یکی انتقال فرهنگی و دیگری انتقال معنا. متأسفانه در انتقال معنا بعد از انقلاب و در دهه‌های اخیر دچار مشکل شده‌ایم. ما نتوانسته‌ایم ارتباط لازم بین افراد انقلابی و آن سابقه و هماهنگی که بین سران و فرماندهان انقلاب با بدنه جامعه وجود داشت را حفظ کنیم. این یکی از علل عقب‌ماندگی فرهنگ انقلابی است. روحیه انقلابی و ارتباط عمیق بین مردم و مسئولان به مرور کمرنگ شده است، زیرا فاصله‌ای ایجاد شده که باعث تضعیف این ارتباط و در نتیجه کاهش شور و انگیزه انقلابی در میان مردم شده است.

علت این فاصله چیست؟

فاصله بین مردم و انقلاب، علت‌های متعددی دارد که یکی از آنها مسئله فرهنگی است. نکته بعدی به رفتار برخی افراد انقلابی برمی‌گردد که زیاده‌خواهی می‌کنند و انتظارات بیش از حد از انقلاب دارند. وقتی این زیاده‌خواهی اتفاق می‌افتد، شبیه به روندی می‌شود که در بسیاری از انقلاب‌های دنیا دیده شده است. به‌عنوان مثال، اگر به انقلاب الجزایر یا انقلاب فرانسه نگاه کنید، می‌بینید بعد از اینکه انقلابیون مسئولیت را به عهده گرفتند، به تدریج همان راهی را رفتند که پیش از انقلاب وجود داشت.

این افراد دچار نوعی توقف یا بازگشت به دوران قبل از انقلاب شدند، یعنی اگر انقلاب علیه سلطنت و سلطنت‌طلبی بود، افراد جدیدی که جایگزین شدند، مجدداً خصلت‌های سلطنت‌طلبانه را پیش گرفتند. این موضوع باعث ایجاد یأس و ناامیدی در میان مردم شد و آنها را به سمت حرکت‌های انقلابی یا اقدامات ایذایی نسبت به انقلاب سوق داد.

در نگاه دیگر باید گفت در انقلاب اسلامی ایران، فرماندهان و رهبران انقلاب تا حد زیادی خوی انقلابی خود را حفظ کرده‌اند، اما این نکته درباره همه صدق نمی‌کند. این تزلزل در منش انقلابی‌گری و رفتار انقلابی را می‌توان در تاریخ رصد کرد و به درستی برای جوانان توضیح داد تا آنها بتوانند این روند را درک و تحلیل کنند.

اگر بخواهیم در بعضی از دستاوردهای انقلاب دچار دگردیسی نشویم چه باید کنیم؟

باید به صحبت‌های اساسی انقلاب اسلامی توجه کنیم. بحث روح استکبارستیزی و نظریه مقاومت یکی از مهم‌ترین این مباحث است. وقتی مقام معظم رهبری نظریه مقاومت را مطرح می‌کنند، این بر مبنای انقلاب اسلامی و ارزش‌های آن مطرح می‌شود.

یکی دیگر از مسائل مهم، بحث نظام مردم‌سالاری دینی است که غربی‌ها به تعبیری از آن به‌عنوان دموکراسی دینی یاد می‌کنند. همچنین مسئله دستاوردهای انقلاب، از جمله تئوری شهادت و شهادت‌طلبی و آزادی‌خواهی بسیار مهم است، اما اگر این مفاهیم به‌خوبی نهادینه نشوند، دچار تغییر و تحول می‌شوند و ممکن است به قرائت‌های نادرست و انحرافی منجر شوند.

مسئله دیگر، نظریه بقای ولایت فقیه است. اگر روی این مسئله به‌طور جدی کار نکنیم و نقش اجتماعی آن را برای مردم و به ویژه برای جوانان به خوبی توضیح ندهیم، ممکن است دچار تزلزل فکری و اعوجاج در باورهای اساسی شویم. این موضوعات نیازمند تلاش و برنامه‌ریزی برای تبیین درست هستند تا بتوانند در جامعه اثرگذار باقی بمانند.

یک بار دیگر باید ادبیات انقلاب اسلامی را تعریف کرده و به زبان جدید ترجمه کنیم و در اختیار جامعه قرار دهیم. اگر قائل به این هستیم که باید تمدن عظیم ایرانی را بسازیم، باید ادبیات آن را هم به درستی ارائه کنیم. متأسفانه در این قسمت دچار بحران معنا هستیم، به ویژه در رابطه با مسئله تمدن نوین اسلامی و آن مطالبه‌ای که مقام معظم رهبری در بیانیه گام دوم انقلاب مطرح کردند

از نگاه شما کدام چالش و موانع باعث فاصله نسلی شده است؟

چیزی که باعث فاصله‌گرفتن نسل‌ها شده، این است که نسل جدید نمی‌تواند اهداف و ارزش‌های نسل قبل را به‌خوبی درک، احساس و آن را در زندگی خود جاری و ساری کند. اکنون ما با مشکل انتقال فرهنگ میان نسل‌ها مواجه هستیم. همچنین شکاف طبقاتی موجود نیز باعث می‌شود نسل جدید پذیرای ارزش‌های نسل قبل نباشد و این مسئله را به وضوح در جامعه خود مشاهده می‌کنیم.

راهکار چیست؟

جنگ امروز جنگ طبیعی نیست، بلکه جنگ روایت‌هاست. اگر ما روایت درستی از انقلاب، احزاب و انقلاب اسلامی ارائه ندهیم، دیگران به‌جای ما تعبیر و تفسیر خواهند کرد. ما باید بر روایت صحیح کار کنیم، اما متأسفانه می‌بینیم که به‌رغم تلاش‌ها تأثیر کافی روی جوانان ندارد و باید روی ارزش‌گذاری و مبانی ارزشی نظام و انقلاب اسلامی کار کنیم. به‌عنوان مثال، در ابتدای انقلاب، کراوات نمادی منفور بود. اگر شخصی کراوات می‌زد، حس انزجار و تنفر نسبت به او شکل می‌گرفت، چون این نماد به رژیم طاغوت و افراد سرمایه‌دار منتسب می‌شد، کسانی که با اعتقادات و افکار مردم مخالف بودند، اما امروز شما در بیمارستان‌های دولتی می‌بینید که کراوات به‌عنوان یک نماد زیبا و نشان‌دهنده انضباط و شخصیت نرم معرفی می‌شود. این تغییر استحاله فرهنگی را نشان می‌دهد. در واقع اتفاق فرهنگی که باید در این زمینه رخ می‌داد، به درستی تبیین و منتقل نشده است. این موضوع به‌درستی برای جامعه و جوانان جا نیفتاده است و ما در این زمینه کوتاهی کرده‌ایم.

عناصر فرهنگی ما، وزارت ارشاد و دستگاه‌هایی که باید در این زمینه معناسازی و فرهنگسازی می‌کردند، نتوانسته‌اند به خوبی عمل کنند. این کمبود باعث شده که ادبیات جدید و متناسب با ارزش‌های انقلاب اسلامی تولید نشود. اکنون ما با مشکل ادبیات مواجه هستیم و نیاز به کار جدی در این حوزه داریم.

نهادهایی مثل خانواده، مدرسه، دانشگاه، نهادهای مذهبی و مساجد هم در این مسیر نقش‌های کلیدی دارند. از نظر شما کدام یک از این نهادها بیشتر تأثیرگذار هستند؟

همه مواردی که گفتید مانند حلقه‌های یک زنجیر هستند؛ اختلال در یک نهاد به نهادهای دیگر هم سرایت می‌کند و اقتدار آنها را تحت تأثیر قرار می‌دهد. به‌عنوان نمونه، اگر فیلم «عصرجدید» چاپلین را دیده باشید، می‌بینید که اگر یک بخش از آن سیستم به‌درستی کار نکند، بقیه بخش‌ها هم دچار ضعف و اختلال می‌شوند. حالا در نظر بگیرید، اگر دانشگاه که بخشی مهم از جامعه ماست، در انتقال فرهنگ و ارزش‌ها دچار اختلال شود، اولین تأثیر آن روی استاد و دانشجو خواهد بود. آن هم دانشجویی که قرار است آینده‌ساز جامعه باشد. وقتی نمی‌تواند مسائل و ارزش‌ها را درک و برای خودش حل کند، دچار پارادوکس می‌شود؛ وقتی این پارادوکس به زندگی اجتماعی و عمومی او سرایت می‌کند، تضادهایی به وجود می‌آید؛ تضادهایی بین آنچه در دانشگاه به او آموزش داده شده و آنچه در فضای بیرونی جامعه می‌بیند، شکل می‌گیرد. این تضاد می‌تواند تضاد رحمانی یا گفتاری باشد، اما وقتی به تضاد رفتاری می‌رسد، جامعه را با مشکل مواجه می‌کند.

در این حالت، دانشجو یا فرد برای اینکه خودش را با جامعه تطبیق دهد، ممکن است به خلق فرهنگ یا واژه‌های جدیدی بپردازد که برخلاف هنجارهای موجود جامعه است. این تضاد فرهنگی در نهایت به انتقاد و نارضایتی اجتماعی منجر می‌شود و جامعه نمی‌تواند این تضادها را بپذیرد و آرام‌آرام به سمت آشوب و ناهنجاری پیش می‌رود. این آشوب به مرور مسیر تحولی جامعه را تغییر می‌دهد. وقتی این مسیر از ارزش‌ها و اهداف اصلی فاصله بگیرد، جامعه دچار چالش‌های جدی می‌شود و از مسیر درست دور می‌شود.

آیا تأکید بیش از حد بر برخی ارزش‌های انقلاب می‌تواند باعث فاصله گرفتن نسل جدید از این ارزش‌ها شود؟

خیر. انسان‌ها به ترکیب و تکرار نیاز دارند. وقتی ما می‌خواهیم یک عمل را درونی کنیم، تکرار و تأکید بر آن لازم است.

شیوه مناسب چگونه است؟

باید با زبانی جدید و آرام باشد. برای مثال اگر قرار است فرهنگ شهادت در جامعه زنده و جاری بماند، باید به شیوه‌ای مناسب بیان شود. ما می‌گوییم فرهنگ شهادت یکی از دستاوردهای مهم انقلاب است. در برهه‌ای از زمان این فرهنگ باعث شد جوانان ما با عشق به حضرت امام(ره) به جبهه‌ها بروند و از انقلاب دفاع کنند، اما بعد از جنگ، این مسئله کمرنگ شد. تا زمانی که به موضوع دفاع از حرم رسیدیم و دوباره شاهد جریان‌سازی در این زمینه بودیم. به عنوان نمونه، فرماندهانی مانند حاج‌قاسم سلیمانی توانستند با تعریف و ادبیات جدیدی از مسئله شهادت این ارزش را در جامعه تقویت کنند. این تلاش‌ها باعث می‌شود فرهنگ شهادت نه تنها از بین نرود، بلکه پررنگ‌تر نیز شود. ما می‌بینیم که این ارزش همچنان در جامعه جاری است، مگر اینکه عناصر فرهنگساز جامعه به‌طور کلی آن را منکوب کنند.

مثال دیگر، جشنواره فیلم فجر که به‌عنوان ابزاری برای انتقال دستاوردهای انقلاب عمل می‌کرد، اما در مقطعی دچار نوسان شد. به همین دلیل جشنواره عمار آمد و آن کاستی‌ها را جبران کرد. این نشان می‌دهد اگر ارزش‌های انقلابی در ظاهر دچار دگردیسی شوند از بین نمی‌روند، بلکه با شیوه‌های جدید احیا می‌شوند. مسئله این است که هنوز از اهداف و ارزش‌های انقلاب فاصله جدی نگرفته‌ایم و دچار تردید یا نابودی نشده‌ایم، تنها شکل ارائه این ارزش‌ها تغییر کرده است.

این همان فرمایش حضرت آقاست که می‌فرمایند: «اگر روایت را خودتان نقل نکنید، دیگران برای شما آن را تعریف می‌کنند»؟

دقیقاً اگر تأکید و روایت نباشد آن موقع دیگرانی که با فرهنگ و نیت ما آشنا نیستند، برای ما روایت می‌کنند و این ممکن است، تحریف شود. الان مشکلی که در حوزه فرهنگ دفاع‌مقدس داریم، این است که نتوانسته‌ایم هنجارهایی که در جبهه و در بحث فرهنگ مقدس اتفاق افتاده را به درستی منتقل کنیم. مسئله دیگر اینکه باید یک بازخوانی از نهادهای فرهنگی اجتماعی و عزیزانی که در مسئله فرهنگ و فرهنگ شفاهی مشغول هستند، به ویژه در صداوسیما و رسانه‌ها انجام دهیم. یک‌بار دیگر باید ادبیات انقلاب اسلامی را تعریف کرده و به زبان جدید ترجمه کنیم و در اختیار جامعه قرار دهیم. اگر قائل به این هستیم که باید تمدن عظیم ایرانی را بسازیم، باید ادبیات آن را هم به درستی ارائه کنیم. متأسفانه در این قسمت دچار بحران معنا هستیم، به ویژه در رابطه با مسئله تمدن نوین اسلامی و آن مطالبه‌ای که مقام معظم رهبری در بیانیه گام دوم انقلاب مطرح کردند که مانیتور اجرایی انقلاب ماست؛ این بخش را خوب کار نکرده‌ایم. مقال دیگر بحث نامه‌نگاری را در نظر بگیرید. در دنیا، نامه‌نگاری به نوعی منسوخ شده بود و دیگر کسی به نامه‌هایش توجه نمی‌کرد، اما رهبر معظم انقلاب با نوشتن چندین نامه برای جوانان، مخصوصاً نامه‌هایی به جوانان امریکایی، موجی را ایجاد کرد. این اقدام باعث شد که نامه‌نگاری و نوشتن نامه دوباره در جامعه سیاسی و اجتماعی و حتی در نگرش‌ها مطرح شود؛ این تأثیر هنوز هم ادامه دارد. پس در واقع، بازخوانی ادبیات انقلاب با توجه به نسل جدید یک ضرورت است.

فاطمه صبور

برنامه‌های فرهنگی در مناسبت‌های مختلف ملی مانند ایام دهه فجر، نقش مهمی در انتقال ارزش‌ها، تقویت هویت ملی و یادآوری تاریخ انقلاب دارند. این مناسبت‌ها از جمله مهم‌ترین رویدادهای کشور به حساب می‌آیند که با برگزاری مراسم متنوعی در مدارس، فرهنگسراها و فضای عمومی شهرها همراه هستند. سرودها، نمایش‌ها، سخنرانی‌ها و راهپیمایی‌ها از جمله برنامه‌هایی هستند که هدف آنها ارتباط با مردم و ایجاد حس همبستگی اجتماعی است. اقشار مختلف از جمله معلمان و دانش‌آموزان خواهان تغییر و تحول در برنامه‌های دهه فجر هستند تا این برنامه‌ها جذاب‌تر و متناسب با نیازهای نسل جدید باشند. مشارکت فعال دانش‌آموزان در طراحی و اجرای برنامه‌ها و استفاده از ابزارهای نوین مانند تکنولوژی و فضای دیجیتال از جمله پیشنهادات مهم در این زمینه است. دانش‌آموزان به تنوع و نوآوری در برنامه‌ها، مشارکت فعال خود در طراحی و اجرا و همچنین به محتوای به‌روز و مناسب توجه دارند. در کشورهای مختلف نیز برنامه‌های فرهنگی در مناسبت‌های ملی و تاریخی با هدف انتقال ارزش‌ها و تقویت هویت ملی برگزار می‌شوند، ولی در مقایسه با ایران تفاوت‌هایی دارند. با این حال، در بسیاری از کشورها نیز مانند ایران، برنامه‌های فرهنگی گوناگونی برای بزرگداشت مناسبت‌ها برگزار می‌شود که ممکن است شامل سرود، نمایش، سخنرانی، مسابقات و فعالیت‌های هنری باشد. با مرور این مراسمات به شباهت‌ها و تفاوت‌هایی در برنامه‌های فرهنگی ایران با سایر کشورها می‌رسیم.

جشن سالگرد ما فرق دارد

۱. حضور مردم و مشارکت عمومی: در ایران حضور مردم در مراسم‌ها بسیار گسترده است، به‌ویژه در راهپیمایی‌ها، اما در برخی کشورها مانند امریکا و فرانسه، مشارکت عمومی بیشتر در قالب جشن‌های خیابانی یا رژه‌هاست و کمتر جنبه توده‌ای دارند.

۲. مراسم فرهنگی و هنری: در ایران، برنامه‌های فرهنگی گسترده‌ای مانند نمایش‌های هنری و مسابقات در مدارس و فرهنگسراها برگزار می‌شود که در کشورهای دیگر، مانند امریکا و بریتانیا برنامه‌ها بیشتر جنبه سرگرمی دارند و کمتر به برنامه‌های هنری و فرهنگی رسمی توجه می‌شود.

۳. گستردگی و تنوع برنامه‌ها: ایران مراسم‌ها متنوع و شامل سرودها، تئاترها، سخنرانی‌ها و برنامه‌های مختلف است، اما در سایر کشورها مانند امریکا و فرانسه، مراسم‌ها بیشتر بر رژه‌ها یا جشن‌های خیابانی متمرکز هستند و تنوع کمتری دارند.

۴. تأکید بر تاریخ و ارزش‌ها: ایران تأکید زیادی بر تاریخ انقلاب و انتقال ارزش‌ها به نسل‌های جدید دارد که در سایر کشورها مانند امریکا و فرانسه، تأکید بیشتر بر جنبه‌های ملی و تاریخی است، اما کمتر به ارزش‌های خاص انقلاب توجه می‌شود.

۵. رسانه‌ها و پوشش ملی: در ایران رسانه‌ها به‌ویژه تلویزیون، به طور گسترده مراسم‌ها را پوشش می‌دهند، اما در کشورهای مانند امریکا و فرانسه، رسانه‌ها بیشتر بر سرگرمی و جشن‌ها تمرکز دارند و پوشش فرهنگی کمتری دارند.

۶. تنوع سنی و گروه‌های مختلف: در ایران برنامه‌ها برای تمام گروه‌های سنی طراحی می‌شود، اما در دیگر کشورها بیشتر برای بزرگسالان و خانواده‌ها برنامه‌ریزی می‌شود و تنوع سنی کمتری وجود دارد.

با این مقایسه ایران با تأکید بر حضور گسترده مردم، تنوع برنامه‌های فرهنگی و آموزشی و انتقال ارزش‌های ملی از طریق مدارس و فرهنگسراها ویژگی منحصربه‌فردی دارد. در مقابل بسیاری از کشورها مراسم‌هایی رسمی، نظامی یا تاریخی برگزار می‌کنند که کمتر بر مشارکت عمومی و برنامه‌های متنوع برای گروه‌های سنی مختلف تمرکز دارند، اما باید پذیرفت در کنار این محاسن، نظرات مختلف مردم در گروه‌های سنی متفاوت، می‌تواند نکات مهمی را درباره کیفیت و تأثیرگذاری این فعالیت‌ها نمایان کند. به عنوان مثال برخی از افراد به نوآوری و تنوع در این برنامه‌ها تأکید دارند و معتقدند که برنامه‌های سنتی دیگر نمی‌تواند نیازهای نسل‌های جدید را پاسخ دهد، این در حالی است که این مراسم‌ها فرصتی برای تقویت یاد و خاطره انقلاب و ارزش‌های ملی است.

والدین

بانوی ۳۵ ساله‌ای می‌گوید: «جنبه‌های فرهنگی نقش مهمی در تربیت فرزندان دارند و ارزش‌ها، آداب و زبان خانواده تأثیر زیادی بر هویت کودک می‌گذارند. کودکان بیشتر از والدین خود الگو می‌گیرند و روش‌هایی مانند داستان‌گویی و هنر در آموزش این ارزش‌ها مؤثرند. با این حال، در آموزش مسائل فرهنگی و دینی، جذابیت و توجه کافی وجود ندارد. نمازخانه‌های مدارس فضای مناسبی ندارند و سبک زندگی مدرن فرصت کافی برای انتقال ارزش‌ها نمی‌دهد. تضاد بین نسل‌ها نیز باعث اختلاف‌نظر می‌شود. راهپیمایی‌ها و مراسمات فرهنگی می‌توانند فرصتی برای کاهش این تضادها و انتقال فرهنگ‌ها باشند، اما باید به روز و خلاقانه برگزار شوند. به هر حال همه ما کوچک و بزرگ و نسل به نسل فرزندان همین انقلابیم.»

مادر ۳۸ ساله‌ای می‌گوید: «مراسم‌ها خوب هستند، مخصوصاً غرفه‌های فرهنگی مانند آموزش خطاطی و نقاشی در مراسم‌ها.»

پدر ۴۲ ساله‌ای می‌گوید: «راهپیمایی‌ها مانند راهپیمایی ۲۲ بهمن شور و حال خاصی دارد، اما باید امکاناتی مانند غرفه‌هایی برای نمایش تاریخ انقلاب وجود داشته باشد.»

مادر ۴۰ ساله‌ای می‌گوید: «اگر مسیر راهپیمایی‌ها طولانی‌تر باشد، برای بچه‌ها جذاب‌تر می‌شود؛ به شرط سرگرمی‌های متنوع برای کودکان.»

پدر ۴۵ ساله‌ای می‌گوید: «توجه بیشتری به خانواده‌هایی که با بچه‌های کوچک می‌آیند، شود؛ همچنین به سالمندان.»

پدر ۴۲ ساله‌ای می‌گوید: «غرفه‌های فرهنگی باید بیشتر به تاریخ انقلاب و دستاوردهای آن بپردازند.»

مادر ۴۰ ساله‌ای می‌گوید: «پذیرایی نیاز به بهبود دارد، خوراکی‌ها خیلی سریع تمام می‌شود. اگر تأمین بهتری وجود داشته باشد،

مراسم جذاب‌تر می‌شود.»

پدر ۴۴ ساله‌ای می‌گوید: «توزیع بهتر خوراکی‌ها در نقاط شلوغ ضروری است.»

مادر ۳۹ ساله‌ای می‌گوید: «جای غرفه‌هایی که به مسائل اجتماعی و فرهنگی پرداخته شود، خالی است؛ تعامل بیشتری باید صورت بگیرد.»

مادر ۴۰ ساله‌ای می‌گوید: «این مراسم‌ها حس اتحاد و همبستگی می‌دهد، اما گاهی باید هدف اصلی این مراسم‌ها به درستی درک شود.»

فرزندان

پسر ۹ ساله‌ای می‌گوید: «پرچم‌های بزرگ خیلی قشنگ هستند. بیشتر دوست داشتم افراد با لباس‌های عجیب در جمعیت باشند و بازی‌های شاد هم بیشتر برگزار شود.»

دختر ۷ ساله‌ای می‌گوید: «خوشحال شدم که بادکنک گرفتم و در غرفه نقاشی کشیدم، اما کاش خوراکی‌های بیشتری می‌دادند.»

دختر ۱۶ ساله‌ای می‌گوید: «غرفه‌های فرهنگی مثل پخش

فیلم‌های کوتاه خوب هستند. برنامه‌ها باید تعاملی‌تر باشند و مسابقات برای انگیزه بیشتر برگزار شود.»

پسر ۱۷ ساله‌ای می‌گوید: «پذیرایی خوب است، اما در زمان ازدحام برای گرفتن تغذیه اذیت‌کننده است؛ برنامه‌های موسیقی و استندآپ کمدی باید مدرن‌تر باشد.»

دانشجوی ۲۰ ساله: «مراسم خیلی پرانرژی است و حس غرور ملی می‌دهد، اما برای جذب جوانان باید از تکنولوژی‌های مدرن مثل نمایش‌های هولوگرافیک استفاده شود.»

سالمندان

مرد ۶۵ ساله‌ای می‌گوید: «مراسمات نسبت به سال‌های قبل بهتر شده، اما مسیر برای سالمندان کمی طولانی است. باید مکان‌های بیشتری برای استراحت در نظر گرفته شود و امکان مشاهده برنامه‌ها در این مکان‌ها فراهم شود.»

زن ۷۰ ساله‌ای می‌گوید: «دیدن شور جوانان خیلی خوشحال‌کننده است. کاش غرفه‌هایی برای یادآوری خاطرات گذشته و نمایشگاه عکس‌های قدیمی هم بود.»

معلمان

معلم ۳۵ ساله‌ای می‌گوید: «هر سال همان برنامه‌های تکراری اجرا می‌شود. بهتر است از دانش‌آموزان برای ایده‌پردازی کمک بگیریم تا برنامه‌ها متنوع‌تر شود.»

معلم ۴۰ ساله‌ای می‌گوید: «سرود و سخنرانی‌های فعلی برای نسل جدید کافی نیست. باید از ابزارهای دیجیتال و شبکه‌های اجتماعی بهره‌گیری بیشتری داشته باشیم.»

معلم ۳۹ ساله‌ای می‌گوید: «باید علاوه بر تاریخ انقلاب، از تأثیرات جهانی انقلاب صحبت کنیم.»

معلم ۴۰ ساله‌ای می‌گوید: «دانش‌آموزان باید در طراحی و اجرای برنامه‌ها نقش فعال داشته باشند.»

معلم ۳۶ ساله‌ای می‌گوید: «محتوای برنامه‌ها باید عمیق‌تر و غنی‌تر باشد تا مفاهیم فرهنگی به درستی منتقل شود.»

دانش‌آموزان

دانش‌آموز ۱۴ ساله‌ای می‌گوید: «برنامه‌ها تکراری شده‌اند. علاقه داریم بیشتر فعالیت‌های هنری و ورزشی مانند مسابقات نقاشی یا نمایش‌های تعاملی داشته باشیم.»

دانش‌آموز ۱۷ ساله‌ای می‌گوید: «استفاده از تکنولوژی، مانند کارگاه‌های دیجیتال یا ساخت ویدئوهای آموزشی به خصوص در زمینه هوش مصنوعی، می‌تواند برنامه‌ها را جذاب‌تر کند.»

دانش‌آموز ۱۶ ساله‌ای می‌گوید: «می‌خواهیم در طراحی و اجرای برنامه‌ها مشارکت بیشتری داشته باشیم. باید فرصت داده شود تا ایده‌های خود را مطرح کنیم.»

دانش‌آموز ۱۳ ساله‌ای می‌گوید: «بعضی از برنامه‌ها پیچیده‌اند. بهتر است مطالب تاریخی ساده‌تر و سرگرم‌کننده‌تر بیان شوند.»

دانش‌آموز ۱۷ ساله‌ای می‌گوید: «برنامه‌های دهه فجر باید جنبه‌های آموزشی بیشتری داشته باشند و تاریخ انقلاب با داستان‌های جذاب‌تری بیان شود.»

دانش‌آموز ۱۵ ساله‌ای می‌گوید: «بیشتر باید درباره شخصیت‌های تأثیرگذار انقلاب صحبت شود تا جوانان از تغییرات بزرگ انقلاب آگاه شوند.»

دانش‌آموز ۱۶ ساله‌ای می‌گوید: «خوب است در برنامه‌ها به موضوعات اجتماعی مانند کارآفرینی و اشتغال نیز پرداخته شود.»

دانش‌آموز ۱۵ ساله‌ای می‌گوید: «زمان برنامه‌ها باید بیشتر باشد تا بتوانیم به طور کامل در فعالیت‌ها مشارکت کنیم.»

دانش‌آموز ۱۷ ساله‌ای می‌گوید: «فضای مدارس برای این برنامه‌ها کافی نیست؛ باید سالن‌ها و امکانات به‌روزتری برای برگزاری برنامه‌ها فراهم شود.»

دانش‌آموز ۱۸ ساله‌ای می‌گوید: «بهتر است در برنامه‌ها بیشتر به چالش‌های جوانان، مانند اشتغال و تحصیلات، پرداخته شود.»

فرزندان انقلابیم

دانش‌آموز ۱۶ ساله‌ای می‌گوید: «این شعار به من حس افتخار می‌دهد، وقتی می‌گویند فرزندان انقلاب، یعنی ما بخشی از تاریخ و آینده کشورمان هستیم و مسئولیتی برای حفظ ارزش‌ها داریم. احساس می‌کنم همه ما در ساختن آینده ایران نقش داریم. این یک یادآوری است که نباید گذشته را فراموش کنیم.»

دانش‌آموز ۱۷ ساله‌ای می‌گوید: «فرزند انقلاب بودن یعنی بدانیم انقلاب چه چیزی برای ما آورده است. باید بیشتر درباره تاریخ و اهداف آن یاد بگیریم تا این حس برایمان واقعی‌تر شود، اما گاهی نمی‌دانیم دقیقاً چه چیزی از ما انتظار می‌رود. باید در مدرسه‌ها درباره اینکه ما به عنوان فرزندان انقلاب چه نقشی داریم، بیشتر صحبت شود.»

دانش‌آموز ۱۷ ساله‌ای می‌گوید: «گاهی احساس می‌کنم این شعار برای نسل‌های قبل بیشتر معنا دارد. نیاز داریم بدانیم انقلاب برای نسل ما چه معنایی دارد و چطور می‌توانیم با دنیای مدرن آن را مرتبط کنیم. اگر ارتباط بین نسل‌ها بهتر شود بیشتر از تجربیات آنها یاد می‌گیریم، این حس قوی‌تر می‌شود.»

دانش‌آموز ۱۶ ساله‌ای می‌گوید: «فرزندان انقلاب بودن یعنی مسئولیت داشتن، اما دوست دارم این مسئولیت با برنامه‌های جذاب و تعاملی در مدرسه‌ها به ما آموزش داده شود.»

دکتر ابوالقاسم عیسی‌مراد، عضو هیئت علمی دانشگاه علامه طباطبایی:

انتقال پیام‌های انقلاب بدون شناخت زبان و ذائقه نوجوانان جواب نمی‌دهد

انتقال ارزش‌ها به نسل نو از نگاه روانشناختی اهمیت زیادی دارد، زیرا نوجوانان و جوانان در حال شکل‌دهی هویت خود هستند. برای انتقال مؤثر این ارزش‌ها باید از متدهای متناسب با نیازهای روانی و شناختی این نسل استفاده کرد و به ویژگی‌های رشد عاطفی و اجتماعی آنان توجه داشت. دکتر ابوالقاسم عیسی‌مراد، روانشناس بالینی و عضو هیئت علمی دانشگاه علامه طباطبایی، مشکل اصلی را در روش‌شناسی و نحوه انتقال مفاهیم می‌داند نه در محتوا. او معتقد است برای انتقال مؤثر به نسل جدید، نیاز به متدولوژی خاصی است که با دغدغه‌ها و زبان نسل جدید همخوانی داشته باشد. دلایل کاهش ارتباط نسل جدید با این مفاهیم به تفاوت‌های نسلی، تجربه‌های متفاوت و تأثیر فرهنگ‌های غربی از طریق رسانه‌های اجتماعی برمی‌گردد. همچنین درک نکردن دقیق از نیازهای این نسل می‌تواند به انتقال ناکارآمد این ارزش‌ها منجر شود. این کارشناس برای حل این مشکل، تأکید دارد باید از روش‌های نوین آموزشی و فرهنگی استفاده کرد. مخاطب‌شناسی و شناخت دقیق نیازها و تحولات نسل جدید ضروری است. همچنین رسانه‌های دیجیتال و شبکه‌های اجتماعی می‌توانند ابزار مناسبی برای انتقال این مفاهیم باشند. در نهایت مفاهیم باید به گونه‌ای ارائه شوند که با دغدغه‌های روز جامعه همراستا بوده و ارتباط مستقیمی با هویت ملی و دینی برقرار کنند.

در ادامه مشروح گفت‌وگو با دکتر ابوالقاسم عیسی‌مراد را می‌خوانید.

■■■

به‌رغم تلاش‌های فراوان برای انتقال ارزش‌های انقلاب اسلامی، چرا بعضاً نسل جدید نگاه‌شان به ارزش‌های نظام مانند نسل قدیم نیست؟ چه عواملی می‌تواند در این تغییر نگرش نقش و تأثیر داشته باشد؟

مشکل اصلی در انتقال ارزش‌های انقلاب اسلامی نه در محتوای آنها، بلکه در روش‌شناسی و نحوه انتقال این مفاهیم به نسل جدید است. محتوای این ارزش‌ها از منابع معتبر اسلامی و دینی نشأت می‌گیرد و به هیچ وجه از نظر مفهومی مشکلی ندارد، اما چالش اصلی اینجاست که انتقال این مفاهیم به نوجوانان و جوانان امروز نیازمند یک متدولوژی خاص است که بتواند با نیازها، زبان و دغدغه‌های نسل جدید همخوانی داشته باشد. این عوامل می‌تواند ناشی از مجموعه‌ای از عوامل اجتماعی، فرهنگی و روانشناختی باشد، اما یکی از دلایل اصلی، تفاوت‌های نسلی و تجربه‌های متفاوت نوجوانان و جوانان امروز با گذشته است. انقلاب اسلامی و ارزش‌های آن برای نسل‌های قبلی ملموس‌تر و نزدیک‌تر بود، اما نسل جدید به دلیل فاصله زمانی و فضای متفاوت اجتماعی، با این مفاهیم ارتباط کمتری برقرار می‌کند. همچنین فراگیرشدن دنیای دیجیتال و رسانه‌های اجتماعی که بیشتر تحت تأثیر فرهنگ‌های غربی است، موجب شده که این نسل بیشتر به ارزش‌های جهانی و مدرن گرایش پیدا کند و کمتر به ارزش‌های بومی و ملی توجه نشان دهند.

علاوه بر این، نداشتن فهم دقیق از اقتضائات تحولی این نسل نیز می‌تواند به انتقال نادرست یا ناکارآمد این ارزش‌ها منجر شود. در صورتی که پیام‌های فرهنگی به درستی متناسب با نیازها و زبان این نسل ارائه نشوند، این نسل قادر به درک و پذیرش آنها نخواهد بود.

شما به چالش‌های موجود در روش‌های آموزش و انتقال ارزش‌ها به نسل جدید اشاره کردید، چرا این موضوع مهم است و چه مشکلاتی در این فرآیند وجود دارد؟

بنا به آنچه گفته شد، روش‌شناسی و روش‌مندی در انتقال پیام‌های غنی نبوی و علوی است. گاهی کلام ما از نظر مفهومی ناب و بی‌نقص است، مانند ارزش‌های دوران دفاع‌مقدس که یک دوره بسیار طلایی بود، اما در بسیاری از مواقع نتوانسته‌ایم این ارزش‌ها را به درستی منتقل کنیم. گاهی این مفاهیم را در قالب رمان، داستان، اشعار و ادبیات نوین معرفی کرده‌ایم، اما آیا این روش‌ها به درستی با نسل جدید ارتباط برقرار کرده‌اند؟ ما باید بررسی کنیم که آیا روش‌های آموزشی ما با توجه به آنچه می‌خواهیم منتقل کنیم، درست انتخاب شده‌اند یا خیر.

چه روش‌های مؤثری می‌تواند در انتقال صحیح این ارزش‌ها به کار گرفته شود؟

برای حل این مشکل، باید از روش‌های نوین آموزشی و فرهنگی استفاده کرد. یکی از مهم‌ترین راهکارها، مخاطب‌شناسی است. باید به خوبی از مخاطب شناخت داشت تا پیام‌های دینی و فرهنگی به شکلی مؤثر و قابل درک برای آنها منتقل شود. شناخت دقیق مخاطب یکی از ارکان اساسی در انتقال موفق ارزش‌هاست. ما باید توانمندی‌ها و ناتوانی‌های مخاطب خود را بشناسیم و به دوره تحولی که در آن قرار دارد، توجه کنیم. این شناخت به ما کمک می‌کند تا بتوانیم پیام‌های‌مان را به شکلی مناسب و مؤثر منتقل کنیم. اگر مخاطب را به درستی نشناسیم، پیام‌های ما ممکن است اشتباه فهمیده شوند یا اثرگذاری لازم را نداشته باشند. برای این منظور، به تخصص‌هایی مانند روانشناسی و جامعه‌شناسی نیاز داریم تا بتوانیم از منظرهای مختلف به تحلیل و درک مخاطب بپردازیم. همچنین استفاده از رسانه‌های دیجیتال و شبکه‌های اجتماعی که جوانان بیشتر در آنها فعال هستند، می‌تواند ابزار مناسبی برای انتقال این مفاهیم باشد. در نهایت با توجه به تحولات سریع اجتماعی و فرهنگی، باید این مفاهیم به گونه‌ای ارائه شوند که با دغدغه‌های روز جامعه همراستا باشند و در عین حال ارتباط مستقیمی با هویت ملی و دینی مخاطبان برقرار کنند.

در صحبت‌های‌تان به شناخت ذائقه مخاطب و استفاده از ابزارهای مناسب مانند فضای مجازی اشاره شد. چطور می‌توان از این ابزارها به طور مؤثر برای انتقال پیام‌های انقلاب اسلامی به نسل جدید استفاده کرد؟

ما باید در پژوهش‌ها ذائقه نوجوانان را پیدا کنیم. به طور مثال اگر از ادبیات سنتی استفاده کنیم، ممکن است برای آنها قابل قبول نباشد. از این رو یکی از ابزارهای مؤثر در این فرآیند، فضای مجازی است، چراکه بسیاری از نوجوانان در این فضا حضور دارند و ما می‌توانیم از این فضا برای انتقال پیام‌های خود استفاده کنیم. باید بدانیم که نوجوانان چگونه فکر می‌کنند، چه انتظاراتی دارند و کنجکاوی‌های

مشکل اصلی در انتقال ارزش‌های انقلاب اسلامی نه در محتوای آنها، بلکه در روش‌شناسی و نحوه انتقال این مفاهیم به نسل جدید است. محتوای این ارزش‌ها از منابع معتبر اسلامی و دینی نشئت می‌گیرد و به هیچ وجه از نظر مفهومی مشکلی ندارد، اما چالش اصلی اینجاست که انتقال این مفاهیم به نوجوانان و جوانان امروز نیازمند یک متدولوژی خاص است که بتواند با نیازها، زبان و دغدغه‌های نسل جدید همخوانی داشته باشد

آنها به چه شکل است. در نهایت ما باید پیام‌های غنی و ارزشمند خود را به نوجوانان منتقل کنیم، بدون اینکه دچار باورهای غلط افراطی و تفریطی شویم. ارزش‌های انقلاب اسلامی، مانند عدالت محوری، مسئولیت‌پذیری، توجه به معنویت و دین، ظلم‌ستیزی و کمک به مظلوم باید با همان صلابتی که در دوران اولیه انقلاب مطرح شد به نسل جدید منتقل شوند.

بنا به گفته‌های شما باید رویکرد اصولی و منطقی در انتقال ارزش‌ها داشت؟

بله. باید مطمئن شویم حرف‌هایی که می‌زنیم از لحاظ منطقی قابل قبول و درست باشند. به عبارت دیگر، گوینده باید خود به آنچه می‌گوید پایبند باشد تا پیام او برای مخاطب قابل پذیرش و مؤثر باشد. در این راستا، ارزش‌هایی که از آنها صحبت می‌کنیم باید براساس چارچوب‌های تفکر نخبگان جامعه قرار گیرند. نخبگان باید این ارزش‌ها را بررسی و تأسیس کنند تا بتوانیم آنها را به نسل جدید منتقل کنیم. علاوه بر این، انتقال ارزش‌ها باید با زبان و ادبیاتی که مخاطب می‌فهمد و می‌پذیرد، به ویژه در دوره تحولی که نوجوانان و جوانان قرار دارند، صورت گیرد.

این یعنی همان انسجام میان اقوال و افعال؟

بله.

چطور می‌توان آن را ایجاد کرد؟

برای ایجاد انسجام میان اقوال و افعال نخبگان، ابتدا باید نخبگان جامعه از جمله اساتید دانشگاه، مراجع تقلید و دیگر فعالان علمی و اجتماعی با جدیت ارزش‌های اجتماعی، اخلاقی و دینی را به‌طور صحیح مطرح کنند. نخبگان واقعی کسانی هستند که از لحاظ علمی، اجتماعی و فلسفی تأثیرگذارند. همچنین مربیان باید خود به این ارزش‌ها اعتقاد داشته باشند تا بتوانند این مفاهیم را به درستی به نسل جدید منتقل کنند. در این مسیر، آموزش باید به گونه‌ای باشد که هم جنبه‌های اجتماعی و هم یادگیری‌های فردی و جمعی را در نظر بگیرد. اگر این کار به درستی انجام شود و همزمان با نیازهای تحولی مخاطب تنظیم شود، پیام‌های ما به‌طور مؤثر منتقل خواهند شد.

بسیاری از منابع فرهنگی و دینی به ما گفته‌اند که معلم و مربی باید از درون به آنچه می‌گوید، اعتقاد داشته باشد. در غیر این صورت، سخنان او تنها لقلقه زبان خواهد بود. وقتی ما از حضرت رسول(ص) و حضرت‌علی (ع) یا بزرگان جامعه صحبت می‌کنیم، اگر این سخنان به درستی منتقل شوند، پذیرش مخاطب از آنها بیشتر خواهد بود، چراکه این پیام از درون صادر شده و می‌تواند فرد را متقاعد کند. هر چه کلام ما منسجم و مرتبط با برهان و استدلال باشد، پیام ما بهتر منتقل می‌شود و افراد بیشتر جذب آن می‌شوند. به ویژه اگر این پیام با نیازهای جامعه و مخاطب ما همخوانی داشته باشد، درک و پذیرش آن قوی‌تر خواهد بود.

اگر این تعارض در نظام تعلیم و تربیت وارد شود چه عواقبی دارد؟

در فرآیند آموزش و پرورش، یکی از چالش‌های اساسی در انتقال پیام‌ها، تعارض‌هایی است که میان اهداف آموزشی و نیازهای واقعی مخاطبان وجود دارد. گاهی اوقات، پیام‌هایی که قصد داریم منتقل کنیم با نیازها و خواسته‌های مخاطب همراستا نیستند. علاوه بر این، ممکن است افرادی که مسئول انتقال این پیام‌ها هستند، خودشان باور و اعتقادی به آنها نداشته باشند. در چنین شرایطی، متقاعدسازی بیرونی رخ می‌دهد، یعنی دانش‌آموز یا دانشجو گاهی به دلیل نمره یا امتیاز به پذیرش پیام اقدام می‌کند، نه به دلیل اینکه خود به آن باور دارد. این باعث می‌شود که پیام به طور مؤثری در ذهن مخاطب جا نیفتد و اثر واقعی نگذارد.

چه باید کرد؟

برای رفع این مشکل، ضروری است که روش‌های آموزشی به‌طور دقیق و متناسب با نیازهای مخاطب طراحی شوند. معلمان و مربیان باید خود به مفاهیم و ارزش‌های مورد نظر اعتقاد داشته باشند تا بتوانند این پیام‌ها را به طور مؤثر منتقل کنند. وقتی آموزش با انگیزه و باور درونی مربی همراه باشد، پیام‌ها به‌طور طبیعی و عمیق‌تری در ذهن مخاطب باقی می‌ماند. در این راستا، باید مفاهیم را به‌درستی دسته‌بندی کرده و متدولوژی مناسب برای انتقال آنها را انتخاب کنیم. این روش‌شناسی باید به گونه‌ای باشد که پیام‌دهنده یا معلم قادر به انتقال مفاهیم دینی، انقلابی و اجتماعی به شکلی مؤثر و جذاب باشد. هدف از این روش نه فقط انتقال اطلاعات، بلکه ایجاد تغییر در باورها و رفتارهای مخاطب است. به عبارت دیگر، مخاطب باید از درون به این پیام‌ها باور پیدا کند، نه اینکه تنها از روی اجبار و فشار اجتماعی آنها را بپذیرد. این موضوع به ویژه در آموزش و تربیت، از جمله در زمینه مبلغان دینی و افراد فعال در حوزه تعلیم و تربیت، اهمیت ویژه‌ای دارد. در این زمینه، نظریات آلبرت بندورا درباره الگوی مشاهده و یادگیری اجتماعی می‌تواند راهگشای ما باشد. طبق این نظریه، افراد بیشتر از طریق مشاهده رفتارهای دیگران و تأثیرات اجتماعی آنها یاد می‌گیرند. در انتقال پیام‌های دینی و فرهنگی نیز می‌توان از این نظریه بهره برد. معلمان و مربیان باید نقش الگوهای مثبت را ایفا و با رفتارهای خود، ارزش‌ها و اصول دینی و ملی را به نسل جدید منتقل کند. در این صورت، نسل جدید نه تنها از طریق سخنان، بلکه از طریق مشاهده و تقلید از رفتارهای مثبت مربیان و نخبگان اجتماعی می‌تواند این پیام‌ها را درونی کرده و در زندگی خود پیاده‌سازی کند.

چه راهکارهایی برای برقراری هماهنگی میان گفته‌ها و رفتارها وجود دارد؟

هنگامی که معلمان یا خانواده‌ها در عمل چیزی خلاف آنچه به دانش‌آموزان می‌آموزند، انجام می‌دهند، این می‌تواند موجب کاهش پذیرش پیام‌های دینی و فرهنگی شود. برای برقراری هماهنگی میان گفته‌ها و رفتارها، باید مربیان و معلمان خود را به طور مستمر در معرض آموزش‌های اخلاقی و دینی قرار داده و از خود الگوهایی ارائه دهند که در عمل قابل مشاهده باشد. این هماهنگی می‌تواند از طریق همفکری میان معلمان، مدیران آموزشی و والدین به دست آید.

چگونه می‌توان آموزش‌های غیرمستقیم را به مؤثرترین شکل در فرآیند آموزش گنجاند؟

این نوع آموزش‌ها معمولاً از طریق مشاهده رفتارهای صحیح، تعاملات اجتماعی و ارزش‌ها در محیط‌های غیررسمی منتقل می‌شوند. برای گنجاندن این نوع آموزش‌ها در فرآیند آموزشی، باید فضاهای مناسبی ایجاد کرد که در آن دانش‌آموزان بتوانند از طریق تعاملات اجتماعی و مشاهده رفتارهای مثبت یاد بگیرند. این می‌تواند از طریق برنامه‌های تربیتی، گروه‌های کارگاهی و فعالیت‌های جمعی باشد.

هادیانه
قیام مردم شرق

رسول اکرم (ص) می‌فرماید: «یخرُجُ ناسٌ مِنَ المَشرِقِ فَیوَطِّئونَ لِلمَهدی سُلطانَه مردمی از شرق قیام می‌کنند و زمینه را برای حرکت جهانی مهدی [عج] فراهم می‌سازند.» (سنن ابن ماجه، ج ۲، ص ۱۳۶۸، ب ۳۴، ح ۴۰۸۸، کنز العمال، ح ۳۸۶۵۷، الزام الناصب، ج ۲، ص ۱۴)

کاشانه

مدیرمسئول: **محمد جواد اخوان**
سردبیر: **غلامرضا صادقیان**
دبیر ویژه‌نامه: **حسین گل‌محمدی**
همکاران تحریریه: **نیره ساری، نیره محمودی**
محبوبه قربانی
چاپ: **همشهری**

نیره ساری
پرونده
انقلاب و انتقال نسلی

حمید هنرجو، پژوهشگر، نویسنده و شاعر کودک و نوجوان:

نسل نو تصویر خود را در ادبیات امروز انقلاب نمی‌بیند

رضا دهستری | جوان

حمید هنرجو، پژوهشگر، نویسنده، منتقد ادبی، روزنامه‌نگار و شاعر کودک و نوجوان ایرانی است. وی حدود ۱۰۰عنوان کتاب در حوزه‌های شعر، داستان و پژوهش‌های ادبی منتشر کرده و علاوه بر پیشینه داوری در جشنواره‌های گوناگون از جمله جشنواره‌های شعر فجر، قلم زرین و کتاب سال رضوی مسئولیت‌های اجرایی متعددی را هم به عهده داشته است. دهه فجر بهانه‌ای است این هفته در کاشانه گفت‌وگویی در حوزه ادبیات و شعر و از آن مهم‌تر انتقال ارزش‌های انقلاب در این قالب‌ها به نسل‌های جدید داشته باشیم. شاید جوان و نوجوان امروزی برایش سرودهایی چون «بوی گل سوسن و یاسمن آید» جذابیت نداشته باشد و به دنبال محتوای دیگری باشد. هنرجو معتقد است آنچه امروز آسیب است کارهای سفارشی سازمان‌های مختلفی است که چندان عمقی ندارد و در حالت کلی این کتاب‌سازی است که به ادبیات انقلاب ضربه می‌زند. متن گفت‌وگو به شرح زیر است.

چرا امروز در حوزه کتاب و شعر و ادبیات نتوانسته‌ایم با نسل جدید ارتباط برقرار و از آن طریق گفتمان انقلاب اسلامی را منتقل کنیم؟

اگر ما معتقدیم پژوهشگر، ناشر و نویسنده روال ثابت و کلیشه‌ای پیدا کرده، دچار کم‌توانی و کم‌بضاعتی بوده و شناخت معمولی از ادبیات و هنر داشته و شناخت عمیقی نداشته‌اند، پس در نتیجه با شناخت پایین، کم عمق و نازل نمی‌توان جریان مثبت و عمیق و بزرگ ایجاد کرد. وقتی یک مدیر تأثیر رمان و شعر را بداند، از کتاب‌سازی جلوگیری می‌کند. متأسفانه سازمان‌ها کتاب‌ها را می‌خرند و هدیه می‌دهند که عمدتاً وقتی کسی کتاب هدیه می‌گیرد، کمتر هزینه می‌کند، در حالی که اگر افراد خود کتاب بخرند، به دلیل هزینه انجام‌شده کتاب را می‌خوانند. خرید یک کتاب یعنی گرایش به کتاب با موضوع مربوط داشته‌ایم. وقتی ما کتاب را به نسبت گرایش خود انتخاب می‌کنیم با عشق بیشتری می‌خوانیم و همین علاقه و عشق باعث تأثیرگذاری خواهد شد. کتابی که تأثیر نمی‌گذارد کتابی است که محتوای سرشار و حرف عمیق نداشته و این آفت در گیر کتاب‌های مناسبتی است. به طور مثال نهاد و سازمانی در آستانه دهه فجر در مدت کوتاه سفارش کار می‌دهند، در نتیجه کیفیت در این میان از بین می‌رود و کیفیت قربانی زمان مشخص بین ناشر و مؤلف خواهد شد. کتاب‌های سفارشی روی جامعه تأثیر نمی‌گذارند. کتابی را که نویسنده آن سال‌ها کار کرده است، ناشر با خواهش و التماس می‌گیرد، در حالی که کار سفارشی اینگونه نیست. در واقع کارهای مناسبتی ما درگیر سفارشی شدن است و این حتی در مورد اهل بیت(ع) هم وجود دارد. ما روی این موضوعات حساسیت، دغدغه و ملاحظه داریم. وقتی این حجم از سمپاشی در بیرون علیه انقلاب ایران صورت می‌گیرد، یعنی تاریخی مهم و اتفاقی است که علیه آن هیاهو صورت می‌گیرد تا به این عظمت خاک بپاشند و به مرور دفنش کنند. این واقعه عظیم بوده و البته بی‌انصافی است بگوییم کاری انجام نشده چراکه کارهای درخشان در بخش‌های مختلف وجود دارد.

نیاز نسل جدید چیست؟

حمید سبزواری، حسن حسینی، علی معلم و قیصر امین‌پور کارهای درخشانی در کتاب‌های مختلف دارند که برای نسل ما قابل احترام است اما نسل جدید گفتمان جدید می‌خواهد. در نسل جدید اگر افرادی پیدا می‌شوند که به برخی شعرا ارادت دارند، باید تجلیل کرد اما افراد کمی هستند که در نسل جدید روحیه پژوهشگری و علاقه به ادبیات دارند. در نسل جدید پرداختن به موضوعات آیینی و ملی خیلی کم است و با سفارش‌دهی درست نمی‌شود و مدیران و متولیان فرهنگی در دولت‌های مختلف به محض شروع کار ادامه فعالیت را رها کردند و رفتند. قطاری متوقف یا تغییر مسیر می‌دهد که شاید خوب یا بد باشد اما تارسیدن به نقطه مطلوب ما زمان را از دست خواهیم داد. ما زمان‌های زیادی را از دست داده‌ایم که می‌توانسته کارهای طلایی به وجود آورد که از دست رفته است. امروز شرایط نشر کتاب بسیار سخت است. ناشران دولتی باید به عنوان یک وظیفه و تعهد فرهنگی-اجتماعی رصد کارهای جدید نویسندگان را داشته باشند و برای تربیت نوقلمان فکر یا سرمایه‌گذاری کنند. این حجم از جشنواره و کنگره را می‌بینیم و بی‌انصافی است بگوییم بی‌اثر و کم‌اثر اما زمان از دست می‌رود.

مشکل کجاست؟

سطحی فکر می‌شود. مدیران فرهنگی ما از ادبیات و هنر و تأثیر این مقوله‌ها آگاهی ندارند. کارهای شاخص ادبی ما به این دلیل دیده نمی‌شود که دغدغه باز شدن پای این کارها به سینماها وجود ندارد. در همه کشورهای دنیا رمان‌های موفق روی پرده سینماها می‌رود، در حالی که با پول سرمایه‌گذار محتوای بی‌اثر ساخته می‌شود. رابطه بین سینما و ادبیات کم و حتی در حد صفر است. کتاب باید دیده و شنیده شود. کتاب الان دیده و گوش داده می‌شود، در حالی که خوانده نمی‌شود، یعنی تأثیر ندارد. استنباطی که از طریق خوانش کتاب صورت می‌گیرد، قابل قیاس با شنیداری نیست. هیچ جاذبه‌ای ایجاد نشده تا نسل جدید سراغ کتاب برود. امروز باید شکلاتی داد و اندیشه‌ای را با آن شکلات منتقل کرد. دستگاه‌های مختلف باید ایجاد انگیزه کنند تا نسل جدید کتاب خوب را خوب بخواند. بخشی از کار نشر تجارت و بخش عظیم آن فرهنگ‌سازی است. ما هیچ وقت حق نداریم مردم را به کتاب نخواندن متهم کنیم، در حالی که انتقاد به خود ما و دستگاه‌های فرهنگی برمی‌گردد که برای کتابخوانی ایجاد انگیزه نشده است. آیا ما برای جامعه کارگری مسابقه کتابخوانی برگزار می‌کنیم؟ کتاب حذف شده و اولویت دیده نشده است و افراد به جای فرهنگ دغدغه اقتصاد دارند. کتاب‌سازی به ادبیات انقلاب ضربه زده است. در مقطعی مدیری تصمیم به نگارش کتاب گرفته که یا در انبار باقی مانده یا در قالب هدیه تقدیم شده و تأثیر چندانی نداشته است.

ما چگونه می‌توانیم از طریق همین کتاب با نسل‌های جدید صحبت کنیم و با زبان خود آنها گفتمان انقلاب را درست انتقال دهیم؟

دستیابی به زبان مخاطبان نیاز به جامعه‌شناسی گروه‌های سنی مختلف دارد. نوجوانان ما برآمده از فضاهای تازه‌ای تحت تأثیر رسانه هستند و این مدیاست که برای نسل جدید تازگی دارد. نسل جدید می‌خواهد گفتمان‌ساز باشد نه گفتمان‌پذیر و بیشتر از اینکه بخواند دوست دارد حرف بزند. همین شناخت کافی است که از این زاویه برای آنها تولید محتوا کنیم. ما می‌گوییم با کتاب با نسل جدید حرف بزنیم، در حالی که جذابیتی برای آنها ندارد. مخاطب خود را در این رسانه و کتاب پیدا نمی‌کند. کتاب یا رمان ۳۰۰صفحه‌ای یک شبه خوانده نمی‌شود و امروز با روزمرگی‌زدگی همان رسانه‌های جدید جذابیت نسل جدید است. ما باید به سمتی برویم که مردم به کتاب روی بیاورند و مردم کتاب را از خود بدانند و اولویت بدانند و این اولویت در جهان پیام‌رسان و پیام‌دادن‌های جدید شکل بگیرد. جهان امروز جهان بده‌بستان رسانه‌ای است که قبلاً اینگونه نبود.

راهکار جذب به صورت دقیق چیست؟

ما باید نگاه چندرسانه‌ای داشته باشیم. به عنوان مؤلف می‌گویم باید کتابی منتشر کنیم که قابلیت چندرسانه‌ای‌شدن داشته باشد، یعنی هم صوتی باشد و هم بتوان از آن فیلمنامه و تصویر درآورد تا به گوش مخاطب برسد. امروز چندرسانه‌ای‌بودن مورد توجه است. امروز کمتر نویسنده‌ای صرف تولید کتاب موفق می‌شود بلکه نویسنده باید ذهنیت چند رسانه‌ای داشته باشد. نگاه ما امروز محتواست و با همه تلخی‌ها کتاب امروز بار محتوا را به دوش نمی‌کشد.

چه چیزی کمک کننده است؟

همه کسانی که در فضای فرهنگ نفس می‌کشند و دغدغه تولید محتوا و جذب مخاطب دارند، باید کمک کنند. امروز دست در دست هم نیست. امروز برخی ناشران به دلیل حمایت‌های برخی سازمان‌ها حتی به حقوق مادی و معنوی ظلم می‌کنند. بسیاری از مواقع نویسنده زحمات بالایی می‌کشد، در حالی که حقوق واقعی مادی خود را نمی‌تواند دریافت کند. ارزش تولید فرهنگی باید به خلاقیت برگردد. امروز عدالت فرهنگی ایجاد نمی‌شود. وقتی نویسنده به حقوق مادی خود نمی‌رسد، کار فرهنگی برای او عبث خواهد شد. نویسنده اگر کار خوب هم تولید کند، در چاپ آن گرفتار می‌شود. ما باید رسیدن کتاب به دست مخاطب را سهل کنیم تا مؤلف هم انگیزه بیشتری پیدا کند. متأسفانه نسل نو تصویر خود را در ادبیات امروز انقلاب نمی‌بیند. ما باید خاستگاه و زبان نسل جدید را خوب بشناسیم و نویسندگان، نسل جدید و زبان آنها را خوب بشناسند. حرف‌ها و نگرانی‌های آنها را گوش دهند و درک کنند و نوجوان باید احساس کند حرفش در قلم نویسنده است و اینگونه جنس مؤلف، ناشر و مخاطب یکی می‌شود. حرف‌های دیکته‌شده مخاطب خاصی ندارد و خوانده نمی‌شود.

متأسفانه نسل نو تصویر خود را در ادبیات امروز انقلاب نمی‌بیند. ما باید خاستگاه و زبان نسل جدید را خوب بشناسیم و نویسندگان، نسل جدید و زبان آنها را خوب بشناسند. حرف‌ها و نگرانی‌های آنها را گوش دهند و درک کنند و نوجوان باید احساس کند حرفش در قلم نویسنده است و اینگونه جنس مؤلف، ناشر و مخاطب یکی می‌شود

مطالبات نوجوانان و جوانان در آستانه سالگرد انقلاب اسلامی

جشن کافی نیست برای‌مان از حقایق انقلاب بگویید

می‌خواهیم در مورد نسل‌های نو انقلاب صحبت کنیم؛ نسلی که امروز پای خاطرات پدربزرگ‌ها می‌نشینند و چه بسا بسیاری از آنان رخت سفر تن کرده‌اند و دیگر میان ما نیستند؛ همان‌هایی که کودکی خود را در خفقان سپری کردند و هر روزشان خونین بود؛ همان‌هایی که سرنوشت خود را در بهارستان کف خیابان با مأموران گارد شاهنشاهی رقم زدند و پای خاطرات کسانی بودند که از وقایع نگارستان در زمان مشروطه سخن می‌گفتند. حالا دیگر این نسل‌های جدید جز مشتی خاطره که مکتوب شود یا به تصویر درآید از تاریخ سختی که ورق خورده مطلع نیستند. نسل‌های دهه ۶۰ اینگونه با انقلاب آشنا شدند که همزمان با شروع دهه فجر درگیر مسابقات مختلف مدرسه می‌شدند. همه عشق‌شان این بود به بهانه تزئین مناسبتی کلاس و مدرسه ساعات ریاضی و فیزیک را به قول امروزی‌ها جیم بزنند و با بچه‌ها روزنامه‌دیواری درست کنند یا اینکه تزئین راهرو یا نماز خانه مدرسه را بیشتر طول بدهند تا بلکه دیرتر به کلاس برسند و زمان پرسش و پاسخ معلم بگذرد، اما نسل جدید دیگر برآمده از آن خاطرات نیست. این نسل با یک سلسله مفاهیم، رویدادها و خواسته‌های جدیدی روبه‌رو است که دیگر قدرت درک کامل ویژگی‌های نسل گذشته را هم ندارد. پیش می‌آید برخی از آنها خود را گرفتار در گرداب بی‌هویتی ببینند، به این دلیل که ضدارزش توانسته است جای ارزش‌ها را بگیرد و خوب و بد مرز باریکی پیدا کند که با هر کم‌کاری کفه بدی‌ها بر خوبی‌ها بچربد، اما چه اهمیتی دارد که حالا ما تاریخ را درست منتقل و برای باور این نسل تلاش کنیم؟! پرواضح است این نسل‌های مختلف است که تاریخ می‌سازد و منتقل می‌کند و دغدغه آنها برای فهم این تاریخ از اصول جدید و درست اهمیت دارد. نسل جدید کاملاً قابلیت این را دارد که در میان طوفان سهمگین امواج گسترده ماهواره‌ها و سایت‌های اینترنتی، شبهات سیاسی، دینی، ترویج اباحه‌گری و رشد قارچ‌گونه عرفان‌های ساختگی و صوفی‌گری، شعارهای بی‌محتوا در عرصه فرهنگ، اقتصاد و اجتماع، تجمل‌گرایی و تخطئه ارزش‌های دینی غرق یا لااقل تا حدی متحمل ترکش‌های آنها شود، پس چه باید کرد؟

مطابق آمارهای منتشرشده وضعیت کلی جوانان کشور نشان می‌دهد ۷۰درصد جمعیت جامعه، زیر ۳۰سال و ۳۵درصد آنها در گروه سنی جوانان قرار دارند. اگر سن جوان را بین ۱۵ تا ۲۸سال تعریف کنیم، ۲۵میلیون جوان داریم که به عنوان یک سرمایه بسیار عظیم، بخش مهمی از جامعه کنونی را شکل داده، ۲۰ سال آینده کشور نیز در اختیار همین جوانان است، از این رو شناخت صحیح این نسل و ویژگی‌های آنان، از اهمیت بسیار ویژه‌ای برخوردار است و ضرورت توجه به آن را در بخش‌های سیاستگذاری و اجرایی کشور جلب می‌کند؛ نسلی که به لحاظ شخصیتی، هویتی شکل یافته‌تر و مستقل‌تر دارند و در توجه به مظاهر دینی، گزینشگر است و مظاهر اساسی را ترجیح می‌دهد و بیش از آنکه به مظاهر دینی تکیه کند به جوهر و گوهر دین تکیه دارد. آنها بیشتر ترجیح می‌دهند، آن گونه که هستند، دیده شوند و کمتر به پنهان‌کاری در رفتارها تمایل دارند، در نتیجه با خوش‌بینی به تعامل با جهان و فرهنگ‌های مختلف می‌اندیشند. به صورت کلی‌تر بیشتر واقع‌گرا هستند و طرح و برنامه‌های فردی و اجتماعی را بیشتر از نسل گذشته با ملاک قابلیت در دسترس، عملی بودن و راهگشا بودن می‌سنجند. از سیاست‌زدگی گریزان هستند و صمیمی‌تر و راحت‌تر هم با دیگران مراوده و معاشرت می‌کنند و از آن مهم‌تر شناخت، تجزیه و تحلیل حوادث سیاسی جهان، موضع‌گیری صحیح و مقابله سریع با تهدیدات بیگانگان مدار حرکت این نسل است. در واقع شرایط جهانی، انفجار اطلاعاتی و گردش سریع اطلاعات، پویایی و قدرت تحلیل بالایی به این نسل بخشیده است.

■ جای خالی فعالیت رسانه‌های داخلی فضا را برای رسانه‌های معاند باز خواهد کرد

این ویژگی‌ها را گفتیم تا با شناخت کامل در لابه‌لای صحبت نوجوانان و خانواده‌های آنان به این پرسش پاسخ دهیم که موانع انتقال ارزش‌های انقلاب چیست و چگونه باید آن را منتقل کرد؟!

خانم نایب ۴۴ساله و دارای تحصیلات مهندسی شیمی مادر سه فرزند ۲۰، ۱۰ و پنج ساله به «جوان» می‌گوید: تبلیغ و معرفی سیره اخلاقی و تربیتی پیامبراکرم(ص) که قرآن کریم آنها را به عنوان یک سرمشق نیکو به مؤمنان معرفی می‌کند و نیز سایر ائمه معصومین(ع) باید در اولویت تبلیغات باشد. بعد از این معرفی کامل بزرگان دین، اندیشمندان و فرهیختگانی که عمر خود را در خدمت به مردم، دین و دنیای علم و تمدن گذرانده‌اند، می‌توانند برای نسل جدید منشأ رشد و کمال صفات ارزشمند انسانی باشند. امروز اگر رسانه‌ها نتوانند نسل جوان را به شیوه عقلانی و منطقی به الگوهای جامع رهنمون کنند، اسطوره‌های دروغین و فاسد که تباهی جوانان را می‌خواهند از سوی ابزارهای فرهنگی دشمن جایگزین اسوه‌های حقیقی می‌شوند.

■ ما چیزی فراتر از جشن انقلاب انتظار داریم

کیمیا ۱۴ ساله و ساکن منطقه ۱۲ تهران است. از او درباره شیوه انتقال مفاهیم و ارزش‌های انقلاب پرسیدیم. وی ضمن نقد آنچه امروز در کتب‌های درسی در قالب آموزش اراده می‌شود، بیان می‌کند: آنچه از انقلاب و تاریخ و رویدادها در کتاب اجتماعی صرفاً گفته شده است، کافی نیست و فقط نوشتند که ۹۸درصد مردم به جمهوری اسلامی آری گفتند. در مدرسه فقط جشن رویداد انقلاب برگزار می‌شود و توضیحی درباره چرایی این مفاهیم وجود ندارد. در واقع همه اتفاق را جشن می‌گیرند و کمتر کسی برای نسل‌های ما می‌گوید چرا امام آمد و شاه رفت؟ این مفاهیم برای نسل‌های قبل بدیهی و معمولی است اما برای ما اینگونه نیست و در این مقطع نیازمند توضیحات بیشتری هستیم. در مدرسه صرفاً بچه‌ها را ترغیب و تشویق برای کار گروهی می‌کنند اما نتیجه و خروجی به دانسته‌های ما اضافه نمی‌کند.

نکته مهم در صحبت‌های وی این است که می‌گوید: اگر آموزش و پرورش ورود پیدا کند، صرف مفاهیمی برای حفظ کردن و امتحان‌دادن خواهد بود نه یادگیری عمقی که بر دل بنشیند و با آن ارتباط برقرار کنیم. ما نیازمند انتقال این مفاهیم از طریق رسانه‌های جدید به خصوص فضای مجازی هستیم.

کیمیا ۱۴ ساله: آنچه از انقلاب و تاریخ و رویدادها در کتاب اجتماعی گفته شده است، کافی نیست و فقط نوشته‌اند که ۹۸ درصد مردم به جمهوری اسلامی آری گفتند. در مدرسه فقط جشن رویداد انقلاب برگزار می‌شود و توضیحی درباره چرایی این مفاهیم وجود ندارد. در واقع همه اتفاق را جشن می‌گیرند و کمتر کسی برای نسل‌های ما می‌گوید چرا امام آمد و شاه رفت؟!

■ اهمیت ایده‌های مدارس در انتقال ارزش‌ها بسیار زیاد است

ملیکا ۲۰ساله دوران ابتدایی خود را در مدرسه رفاه تحصیل کرده؛ همان جایی که برگی از خاطرات انقلاب اسلامی ایران ورق خورده است. وی می‌گوید: من دبستان مدرسه رفاه می‌رفتم و در دهه فجر دو روز به مناسبت پیروزی انقلاب تعطیل می‌شدیم. مراسم بسیار باشکوه برگزار می‌شد تا جایی که من هنوز دلتنگ روزهای جشن انقلاب در مدرسه رفاه می‌شوم. دقیقاً به مناسبت ورود امام سخنران‌های خاص و باسوادی دعوت می‌کردند که مفاهیم را به ما به صورت دقیق توضیح دهند. در دوران دبیرستان هم مدیر مدرسه ایده خوبی داشت. بیانیه گام دوم انقلاب را به عنوان اصل در نظر می‌گرفتند و ما باید از روی این بیانیه پروسه عملی و کار گروهی انجام می‌دادیم. مقاله‌نویسی، شعر و داستان‌نویسی از جمله کارها بود. به نظرم این رویکرد با نسل جدید همخوانی دارد. ما حتی در مورد فضای مجازی و شیوه‌های مختلف مفاهیم انقلاب در این فضا هم سر و کار داشتیم، مفهوم استخراج می‌کردیم و بر اساس آن امتیازدهی می‌کردند.

■ درباره انقلاب خیلی چیزها را نمی‌دانیم

عسل ۱۵ ساله و ساکن منطقه ۶ تهران است. وی محصل مدرسه دولتی است و در مورد انتقال ارزش در مدرسه و جامعه می‌گوید: هر چه ما می‌دانیم جشن انقلاب و راهپیمایی ۲۲بهمن و تبلیغات وسیع برای آن است، اما آیا برنامه‌ای مختص گروه سنی و نسل‌های جدید برای توضیح در مورد انقلاب داریم؟ هر چند می‌دانیم در این سال‌ها شبکه‌های مختلف صرفاً یک سیاستمدار را می‌آورند که بخش اعظم صحبت‌های وی را که عامه مردم محسوب می‌شوند، متوجه نخواهند شد. اگر قرار است ما نسل‌های جدید را برای آینده تربیت کنیم، باید بدانید نسل ما نسل زور و اجبار نیست بلکه نسل توضیحات قانع‌کننده و صحبت‌های منطقی است. ما هنوز در مورد انقلاب خیلی چیزها را نمی‌دانیم.

■ چه باید کرد؟

ارزیابی مستمر کارکردهای سازمان‌ها و نهادهای تبلیغی، دینی و بهره‌گیری از هنر اصیل اسلامی در قالب نثرهای نو و متقن، شعر، داستان و درک مقتضیات زمان و روحیه فرهنگی و نیازهای فکری نسل نو، مؤلفه‌هایی است که در روزآمدبودن و کارآمدی مراکز و نهادهای تربیتی و آموزش تأثیرگذار هستند. حاصل کلام اینکه آموزش‌های صحیح، جامع و کاربردی نوجوانان و جوانان از مقطع ابتدایی تا سطوح عالی دانشگاه و حوزه بهترین و تأثیرگذارترین راهکار انتقال و تبلور مفاهیم و ارزش‌های انقلاب اسلامی و دفاع مقدس در فردای ایران اسلامی است. در واقع طبق آنچه نسل‌های امروز به آن اعتقاد دارند، شیوه‌های انتقال این مفاهیم حتی بین مدارس غیرانتفاعی و دولتی متفاوت است و خلاقیت می‌تواند مسیر نگاه و فکر نسل‌های کنونی را تغییر دهد، چه بسا که استفاده از ابزارهای نوین اثرگذاری بیشتری هم داشته باشد.

خبر

همایش «ایران جوان» در مازندران برگزار می‌شود

مازندران به گفته مدیرکل امور بانوان و خانواده استانداری مازندران همایش «ایران جوان» در این استان برگزار می‌شود.

مدیرکل امور بانوان و خانواده استانداری مازندران گفت: طرح فرزندان تحول آفرین ایران در استان مازندران برگزار می‌شود. ام‌البنین محمدی افزود: در این طرح به شناسایی مشکلات جوانان در روستا از جمله تأمین جهیزیه و غیره به کمک خیرین و نهادهای حکومتی مرتفع می‌شود. وی ادامه داد: با حل مشکلات معیشتی، قطعاً جوانان تمایل به زندگی مشترک و تشکیل خانواده خواهند داشت و پایه فعالیت‌های فرهنگی کسب مهارت‌های مورد نیاز است.

این مسئول با تأکید بر اهمیت اشتغال در انگیزه ازدواج، افزود: نیاز به کارگر ماهر در شهرک‌ها وجود دارد و در این راستا دانشگاه‌ها با مهارت آموزی می‌توانند به اشتغال و کاهش بیکاری کمک کنند. محمدی با بیان اینکه ایرانی‌ها فرزند دوست هستند و کمک به حل مشکلات اقتصادی و اشتغال، به فرزندآوری کمک خواهد کرد، ادامه داد:

امور بانوان استانداری در حوزه فرزندآوری طرح مسئله کرده و در دو سال اخیر جدی گرفته شد و رصد در حوزه اشتغال صورت گرفت.

وی گفت: سن جمعیت در روستاها و شهرها بررسی شد، دهیاران و فرمانداران نیز در ادامه بررسی کمک کننده بودند.

مدیرکل امور بانوان و خانواده استانداری مازندران افزود: در حوزه جوانی جمعیت ۷۳ قانون بود که بخش اعظمی به دانشگاه علوم‌پزشکی سپرده شد و در حوزه ناباروری بهورزان و ماماها خوب کار کردند و از حالت منفی خارج شده و روند رو به رشدی خواهیم داشت. محمدی ادامه داد: بحث وام ازدواج و زمین نیز بعد از دهه فجر پیگیری خواهد شد.

تولید روزانه ۶۰۰میلیون مترمکعب گاز در مجتمع گاز پارس جنوبی

بوشهر با تلاش متخصصان و کارکنان پالایشگاه‌های مجتمع گاز پارس جنوبی استان بوشهر، بالغ بر ۶۰۰میلیون مترمکعب گاز روزانه در سطح پالایشگاها تولید می‌شود.

مدیرعامل مجتمع گاز پارس جنوبی گفت: کارکنان پالایشگاه‌های سیزده‌گانه پارس جنوبی درراستای تولید حداکثری وپایدار گاز در فصل زمستان تمام توان خود را به کار گرفته‌اند و برهمین اساس روزانه نزدیک به ۶۰۰میلیون مترمکعب گاز در پالایشگاه‌های مجتمع تولید می‌شود. غلامعباس حسینی افزود: با تلاش و پیاده‌سازی اقدامات شاخص و نوآورانه کارکنان این مجتمع در ۱۰ماه سال جاری ۱۶۵میلیاردمترمکعب گاز به خط سراسری تزریق شد.

وی بااشاره به رشد ۲درصدی تزریق گاز به شبکه سراسری نسبت به مدت مشابه سال قبل یادآورشد: ۷۳درصد از تولید گاز سبد انرژی کشور مربوط به مجتمع گاز پارس جنوبی است.

این مسئول ادامه داد: محصولات تولیدی مجتمع گازی پارس جنوبی نقش اثرگذاری درتأمین آرامش و آسایش هموطنان و همچنین امنیت انرژی و شکوفایی اقتصادکشوردارد. حسینی تصریح کرد: امسال بیش از ۲میلیون تن بوتان، ۳میلیون تن پروپان، یک ونیم میلیون تن اتان، ۵۰۰هزارتن گوگرد دانه‌بندی شده و ۲۰۱میلیون بشکه میعانات گازی در این مجتمع تولید شده است. وی گفت: در ۱۰ماه سال‌جاری ۱۲۷میلیون و۲۱۷هزاربشکه میعانات گازی از این مجتمع به پالایشگاه ستاره خلیج فارس ارسال شد. مدیرعامل مجتمع گازپارس جنوبی افزود: دربازه زمانی یادشده ۳میلیون و۵۰۰هزار بشکه میعانات گازی نیز به پتروشیمی نوری ارسال شده است.

حسینی ادامه داد: بومی‌سازی فناوری‌ها و توسعه همکاری همه‌جانبه باسازندگان داخلی، دانش‌بنیان‌هاو باراولی‌ها برای تقویت تولید پایدارگاز و محصولات جانبی در بزرگ‌ترین پایتخت تولید گاز کشور «مجتمع گازپارس جنوبی» از اهمیت بالایی برخورداراست.

وی تصریح کرد: توسعه فناوری‌های بومی و تولید داخلی تجهیزات پالایشگاه‌ها، ازدستاوردهای مهم مجتمع گازپارس جنوبی در سال‌های اخیر بوده است، برهمین اساس متخصصان و کارکنان این مجموعه ساخت بیش از ۱۱هزارو۵۸۹ قلم از تجهیزات مهم و راهبردی را بومی‌سازی کرده‌اند تا در پالایشگاه‌های سیزده‌گانه استفاده شود. این مسئول با بیان اینکه حدود ۴۵درصد خوراک پالایشگاه ستاره خلیج‌فارس از پالایشگاه‌های پارس جنوبی تأمین می‌شود، گفت: این مجتمع پارسال و امسال در حمایت از شرکت‌های دانش‌بنیان و ساخت بار اول در سطح وزارت نفت مقام نخست را کسب کرد و حدود هزار و ۵۰۰ قلم از کالاهای مورد نیاز مجتمع گاز پارس جنوبی در داخل کشور تولید می‌شود.

افتتاح و کلنگ‌زنی ۶۰پروژه عمرانی در آران و بیدگل

کاشان به گفته سرپرست فرمانداری شهرستان آران و بیدگل ۶۰ پروژه عمرانی، آموزشی، گردشگری، خدماتی و ورزشی به مناسبت ایام‌الله دهه فجر در این شهرستان افتتاح و کلنگ‌زنی می‌شود.

سرپرست فرمانداری شهرستان آران و بیدگل گفت: در ایام‌الله دهه‌فجر شاهد افتتاح و کلنگ‌زنی ۶۰ پروژه عمرانی، آموزشی، گردشگری، خدماتی و ورزشی هستیم. علی محمد یوسفیان، با بیان اینکه ارزش پروژه‌های قابل افتتاح و کلنگ‌زنی بالغ بر هزارو۵۳۴ میلیارد ریال است، افزود: شش پروژه گردشگری شامل اقامتگاه‌های سنتی با اعتبار ۳۱۰میلیارد ریال و پروژه‌های عمرانی با ۱۵ پروژه قابل افتتاح و چهار پروژه کلنگ‌زنی با اعتباری بالغ بر ۴۴۰میلیارد ریال از جمله پروژه‌های دهه فجر است. وی تصریح کرد: پروژه‌های خدماتی در حوزه‌های مختلف ۲۹ افتتاح با اعتباری بالغ بر ۲۱۱میلیارد ریال و یک مورد افتتاح مدرسه در حوزه پروژه آموزشی و یک مورد کلنگ‌زنی نیز با اعتبار ۵۰۰ میلیارد ریال از دیگر پروژه‌هاست.

این مسئول از افتتاح دو مورد پروژه کشاورزی با اعتبار بالغ بر ۶۰میلیارد ریال و دو مورد پروژه ورزشی با اعتباری بالغ بر ۱۳میلیارد ریال، خبرداد و گفت: در حوزه جوانی جمعیت نیز مجموع تسهیلات پرداختی به وسیله بانک‌های عامل ۳۴۳میلیاردو ۵۵۰ میلیون تومان بوده است.

یوسفیان با بیان اینکه هر پروژه که به صورت خیرساز باشد، آن مبلغی که برای ساخت و ساز در نظر گرفته شده باشد، از سرجمع اعتبار مالیاتی خیر کسر می‌شود، تصریح کرد: این موضوع می‌تواند در حوزه پیشرفت و عمران منطقه نقش بسزایی را ایفا کند. وی تأکید کرد: در صورتی که خیرین با پیشنهاد دستگاه اجرایی ذی‌ربط و با موافقت سازمان مدیریت و برنامه‌ریزی طرح‌های تملک دارایی و سرمایه‌ای را اجرا و بیش از ۵۰درصد به جای اعتبار دولتی در این طرح‌ها هزینه کنند، از اعتبار مالیاتی حداقل ۲۵درصد و حداکثر ۵۰درصد برخوردار می‌شوند.

راه‌اندازی ۵۰۰ نیروگاه برق خورشیدی با مشارکت بسیج سازندگی بوشهر

بوشهر با مشارکت بسیج‌سازندگی بوشهر، ۵۰۰ نیروگاه برق خورشیدی در این استان راه‌اندازی شد.

رئیس بسیج سازندگی استان بوشهر از اجرای طرح‌های تولیدی و مشاغل خانگی در روستاها و مناطق کم‌برخوردار خبر داد و گفت: در این راستا با مشارکت بسیج سازندگی، ۵۰۰ نیروگاه برق خورشیدی در سطح استان بوشهر راه‌اندازی شده است. سرهنگ خلیل رفعتی در خصوص حمایت از تولید و اشتغال با حمایت از مشاغل خرد و خانگی و ایجاد کارگاه‌های تولیدی کوچک در مناطق روستایی تصریح کرد: بسیج سازندگی استان بوشهر در کمک به اشتغالزایی و تقویت اقتصاد محلی بیش از ۲۰۰میلیارد ریال تسهیلات به طرح‌های مشاغل خانگی در روستاهای استان بوشهر پرداخت کرده‌است. وی آبرسانی به روستاها را از دیگر فعالیت‌ها برشمرد و ادامه داد: بسیج سازندگی بوشهر در زمینه ساخت و تعمیر مدارس، مساجد، خانه‌های محرومان و طرح‌های آب‌رسانی فعالیت‌های چشمگیری داشته است. رئیس بسیج سازندگی استان بوشهر اجرای پروژه‌های زیرساختی از جمله آسفالت ۹۰ کیلومتر جاده بین روستایی، لایروبی ۵۰ کیلومتر رودخانه حله، ساخت دیوار حفاظتی به طول سه کیلومتر در محله علی آباد شهر برازجان را از دیگر طرح‌های بسیج سازندگی استان بوشهر برشمرد و گفت: در عرصه خدمات‌رسانی به زوج‌های جوان، بسیج سازندگی استان بوشهر ۲هزار دست جهیزیه به خانواده‌های محروم تحویل داد. رفعتی توزیع ۲هزارو ۵۰۰ دستگاه کولر گازی بین نیازمندان را از دیگر خدمات این مجموعه برشمرد و افزود: در تعمیر منازل خانواده‌های محروم و بی‌بضاعت استان بوشهر بسیج سازندگی ۷۰هزار متر مربع ایزوگام به‌صورت رایگان انجام داده است. وی به موضوع آموزش و توانمندسازی اشاره کرد و گفت: برگزاری دوره‌های آموزشی در زمینه‌های کشاورزی، دامپروری، صنعت و فناوری به منظور افزایش مهارت‌های فردی و اجتماعی در جامعه هدف، از جمله اقدامات این نهاد است. مسئول بسیج سازندگی استان بوشهر خدمات‌رسانی در زمان وقوع بلایای طبیعی را مورد اشاره قرار داد و تصریح کرد: این نهاد در زمان وقوع بحران‌ها مانند سیل یا حوادث طبیعی، در امدادرسانی و بازسازی مناطق آسیب‌دیده به‌طور فعال مشارکت داشته است.

اجرای ۳۴۰ویژه‌برنامه دهه‌فجر از سوی کمیته بانوان خراسان جنوبی

خراسان جنوبی ۳۴۰برنامه در دهه‌فجر از سوی کمیته بانوان خراسان جنوبی برگزار می‌شود.

مسئول کمیته زنان و خانواده ستاد دهه فجر خراسان‌جنوبی در نشست خبری دهه مبارک فجر با بیان اینکه از ابتدای انقلاب اسلامی زنان همواره در کنار مردان نقش بی‌بدیلی در عرصه‌های مختلف داشتند، گفت: رمز پیروزی زنان ایران، ایستادگی زنان و توأم بودن آنها با معنویت و اخلاق اجتماعی است که سبب شده در عرصه‌های مختلف همواره حضور داشته باشند. فاطمه بصیری پورافزود: بالای ۴۰درصد اعضای هیئت علمی دانشگاه‌ها را زنان تشکیل می‌دهند و نگاه جمهوری اسلامی در سه اصل قانون اساسی در خصوص زنان متجلی شده‌است. این مسئول تصریح کرد: در راستای تشکیل کمیته زن و خانواده، ستاد دهه فجر برنامه‌های خوبی با هدف تعالی خانواده پیش‌بینی شده که بالغ بر ۱۲۰ عنوان برنامه شامل بیش از ۳۴۰ برنامه در استان است. بصیری پور افزود: رویداد حضور تا ظهور برای تبیین نقش آفرینی زنان و امید آفرینی، همایش‌های مختلف در سراسر استان با عنوان زنان پیشران انقلاب اسلامی، باز خوانی دستاوردهای انقلاب اسلامی در حوزه زنان، سیر تحول زنان در قبل و بعد از انقلاب، پخش مستندهای زنان شاخص از رسانه‌های استان از جمله این برنامه‌هاست. وی ادامه داد: همایش‌های رویش‌های انقلاب با هدف توجه به کودکان، تجلیل از نخبه‌های علمی و قرآنی، نشست‌های تبیین گام دوم انقلاب و درس‌ها و عبرت‌های انقلاب نیز در این خصوص برگزار خواهد شد. به گفته مسئول کمیته زن و خانواده ستاد دهه فجر استان نمایش اقتدار بانوان با نقش آفرینی گردان‌های کوثر بانوان، بر پایی نمایشگاه‌های پوستر، اجرای نمایش، همایش تجلیل از همسران جانبازان و برنامه‌های معنوی از جمله اولین دوره از مسابقات احکام بانوان، جشنواره‌های سبک زندگی و غذا، برپایی شب شعرهایی با عنوان نگاه اسلام به زن، نمایشگاه‌های حجاب و عفاف و پرواز بادبادک‌ها و یادواره‌های شهدا از دیگر برنامه‌های دهه فجر است. بصیری پور متذکر شد: برپایی کارگاه‌های تخصصی هوش مصنوعی، میز ارائه خدمات مشاوره و مامایی، مسابقات راویان بزرگ و نویسندگان کوچک هم از دیگر برنامه‌های این کمیته در دهه فجر سال‌جاری است.

اعزام ۲هزار گلستانی به مناطق عملیاتی جنوب کشور

گلستان تا پایان امسال ۲هزار نفر از اقشار مختلف استان گلستان به مناطق عملیاتی جنوب اعزام خواهند شد.

معاون هماهنگ کننده سپاه نینوای گلستان با اشاره به اینکه تا کنون ۵هزارو۵۳۸ نفر از اقشار مختلف به مناطق عملیاتی اعزام شده‌اند، گفت: تا پایان امسال نزدیک به ۲هزار نفر دیگر به این مناطق اعزام خواهند شد. باقر رحمانی، همچنین از اجرای ۵هزارو ۹۱۰ برنامه فرهنگی، اجتماعی، و مذهبی با مشارکت گسترده بسیج محلات، دانش‌آموزی، اقشار مختلف و رده‌های محلی به مناسبت دهه فجر خبر داد و افزود: ۴۶برنامه شاخص به‌طور ویژه اجرا می‌شود. وی برگزاری جشن پیروزی انقلاب اسلامی در مجتمع‌های آپارتمانی، پویش تکریم پرچم و نصب آن در اماکن پرتردد، اجرای جشن‌های بزرگ اعیاد شعبانیه، برپایی ایستگاه صلواتی و جشن‌های انقلاب، برگزاری نشست‌های تبیینی، برپایی گذر انقلاب یا غرفه‌های خدمت‌رسانی در سطح شهرستان‌ها را جمله برنامه‌های شاخص ایام‌الله دهه فجر برشمرد و افزود: جنگ‌های شادی، برپایی غرفه‌های فرهنگی و تبلیغی، برگزاری نمایشگاه‌ها و شب‌های خاطره، نورافشانی در شب پیروزی انقلاب اسلامی، برگزاری یادواره شهدا و عطرافشانی گلزار شهدا از دیگر برنامه‌هایی است که اجرا خواهد شد.

ایجاد مرکز شیمی‌درمانی و رادیوتراپی در مسجدسلیمان

خوزستان تا پایان این ماه مرکز شیمی درمانی و رادیوتراپی درشهرستان مسجدسلیمان استان خوزستان ایجاد می‌شود.

مدیر شبکه بهداشت و درمان مسجدسلیمان گفت: به همت خیرین، تا پایان این ماه و برای اولین بار، مرکز شیمی درمانی و رادیوتراپی پیشرفته در بیمارستان ۲۲بهمن مسجدسلیمان احداث و به بهره‌برداری خواهد رسید. دکتر ساناز حسینی‌نژاد افزود: این اقدام ارزشمند گامی بزرگ در راستای ارتقای سطح خدمات درمانی و کاهش مشکلات بیماران مبتلا به سرطان در شهرستان مسجدسلیمان خواهد بود. وی ادامه داد: راه‌اندازی این مرکز، دسترسی بیماران به خدمات تخصصی شیمی‌درمانی و رادیوتراپی را تسهیل می‌کند و از هزینه و مشکلات مراجعه به مراکز درمانی دیگر می‌کاهد. این مسئول با اشاره به اینکه خیرین از سال ۹۸ پیگیر ساخت مرکز شیمی‌درمانی و رادیوتراپی بودند، گفت: مکان جانمایی‌شده برای مرکز رادیوتراپی و شیمی‌درمانی نزدیک به مرکز غربالگری و اورژانس بیمارستان است که در صورت لزوم برای دسترسی سریع بیماران مبتلا به عوارض ناشی از شیمی‌درمانی و رادیوتراپی، نزدیک بودن این مرکز به اورژانس، زمان پاسخگویی را کاهش می‌دهد و در نتیجه رضایت‌مندی و کاهش اضطراب بیماران و خانواده‌هایشان را به همراه خواهد داشت.

آغاز عملیات اجرایی ۳۰طرح عمران شهری در کهنوج

کرمان عملیات اجرایی ۳۰طرح عمران شهری درشهرستان کهنوج استان کرمان آغاز شد.

سرپرست دفتر امور شهری و شوراهای استانداری کرمان گفت: عملیات اجرایی ۳۰طرح عمرانی در دست اقدام شهرداری کهنوج بااعتبار ۲۵۰ میلیارد تومان آغازشد. منصور خانه‌گیر افزود: احداث پارک، سینمای روباز و مجتمع فرهنگی از سمت بندرعباس، احداث و ساماندهی ورودی شهر کهنوج از سمت کرمان، احداث فاز دوم کنارگذر از سمت میدان شهید سلیمانی و آسفالت ۲۰۰هزار مترمربع از کوچه‌ها و معابر شهر کهنوج را از مهم‌ترین طرح‌های در دست اقدام شهرداری کهنوج برشمرد و ادامه داد: اولویت شهرداران باید افزایش سرانه فضاهای فرهنگی باشد. وی تصریح کرد: بااتحاد و همدلی اعضای شورای اسلامی شهر کهنوج و تلاش‌های شهرداری، شاهد برنامه‌ریزی و اجرای طرح‌های شاخص و قابل توجهی در این شهر هستیم و فعالیت‌های عمرانی شهرداری کهنوج چشمگیر و قابل ملاحظه است. این مسئول گفت: با تلاش هایی که درحال انجام است، تا پایان امسال این طرح‌ها به بهره برداری خواهند رسید.

پایان احداث فاز اول پست‌موقت ۱۳۲کیلوولت اهواز

خوزستان در راستای عبور از پیک مصرف تابستان، پروژه حیاتی فاز اول پست موقت ۱۳۲کیلوولت فلسطین در اهواز ساخته شد.

مدیرعامل شرکت برق منطقه‌ای خوزستان گفت: فاز اول پست موقت ۱۳۲به ۳۳کیلوولت فلسطین در اهواز از پروژه‌های حیاتی ابلاغی وزارت نیرو (۱۴ مگاپروژه) برای عبور از پیک مصرف تابستان سال آینده به پایان رسید. به گفته علی اسدی، تعدیل و متعادل‌سازی بار ترانس پست‌های مجاور و غرب اهواز، افزایش ضریب اطمینان و بهبود پایداری شبکه برق منطقه، افزایش قدرت مانور شرکت توزیع نیروی برق و برق منطقه‌ای و ایجاد ظرفیت جدید جهت برق‌رسانی به مشترکین و متقاضیان خانگی و عمومی از اهداف بهره‌برداری از این پروژه است. وی ادامه داد: در راستای تأمین برق مورد نیاز این استان وکشور طرح‌های جدیدی درحال اجراست که پس از تکمیل شدن به بهره‌برداری خواهد رسید. به گفته اسدی، شرکت برق منطقه‌ای خوزستان مسئولیت تأمین و انتقال برق در دو استان خوزستان و کهگیلویه وبویراحمد را بر عهده دارد.

یادواره ۲۰۰شهید خمینی‌شهر برگزار می‌شود

اصفهان در راستای گرامیداشت یاد و خاطرات شهدا یادواره ۲۰۰شهید خمینی شهر برگزار می‌شود.

رئیس عقیدتی سیاسی گروه ۴۴توپخانه نزاجا گفت: یادواره ۲۰۰ شهید والامقام شهرستان خمینی‌شهر با همکاری گروه ۴۴ توپخانه نزاجا برگزار می‌شود. حجت الاسلام محمدحسین آبادی افزود: یاد شهدای گرانقدر شهرستان خمینی‌شهر که جان خود را در دفاع از آرمان‌های انقلاب اسلامی و تمامیت ارضی کشور فدای وطن کردند، همواره در دل‌های ما زنده است. این عزیزان با فداکاری‌های بی‌مثال خود، نه تنها در دفاع از میهن، بلکه در عرصه‌های مختلف فرهنگی، اجتماعی و دینی الگویی از خود گذاشتند که باید برای همیشه در تاریخ کشورمان ثبت شود. برگزاری این یادواره فرصتی است تا یاد و خاطره این شهدای عزیز را گرامی بداریم و همچنین به نسل‌های آینده ارزش‌های آنها را منتقل کنیم. وی ادامه داد: امیدواریم این مراسم علاوه بر گرامیداشت یاد شهدای عزیز، موجب تقویت روحیه ایثار، فداکاری و همبستگی در میان مردم و نیروهای مسلح شود.

برگزاری ۵۰۰ویژه‌برنامه دهه فجر از سوی سپاه الغدیر یزد

یزد به همت سپاه الغدیر یزد ۵۰۰ برنامه متنوع در دهه فجر برگزار می‌شود.

فرمانده سپاه الغدیر یزد گفت: همزمان با جشن‌های دهه فجر انقلاب اسلامی از ۱۲ تا یوم الله ۲۲بهمن ماه امسال ۵۰۰ برنامه متنوع فرهنگی، هنری، ورزشی، عمرانی و بصیرتی در استان برگزار می‌شود. سردار حسین زارع کمالی افزود: آیین استقبال نمادین از امام(ره)، اعزام گروه‌های جهادی به مناطق محروم، ویژه برنامه ۱۰ شب ۱۰ مسجد و گردهمایی بصیرتی پیشکسوتان بسیجی از اهم برنامه‌هاست. وی ادامه داد: برگزاری زنگ انقلاب در مدارس، همایش زنان در مسیر انقلاب، تکمیل و افتتاح مسکن محرومان، دیدار سبز پوشان سپاه‌الغدیر با نماینده ولی‌فقیه در استان و امام جمعه یزد و همچنین راهپیمایی باشکوه ۲۲بهمن برگزار می‌شود. این مسئول به جنگ ترکیبی و شناختی دشمنان علیه انقلاب اسلامی اشاره کرد و گفت: نقش خبرنگاران و رسانه‌های گروهی در مقابل توطئه استکبار جهانی خیلی اهمیت دارد و باید رسالت خود را با قوت در جهاد تبیین انجام دهند. زارع کمالی بیان کرد: رسانه‌های گروهی باید واقعیات نظام و انقلاب اسلامی و دستاوردهای گسترده کشور را به نحو شایسته در طول سال و در دهه فجر به نسل جوان منتقل کنند که نقش اصلی را در شکست جبهه کفر و استکبار دارد.

وی به مراسم کلنگ‌زنی مجموعه ۲۰۰واحدی مسکن محرومان زیر پوشش کمیته امداد در این ایام اشاره و ابراز امیدواری کرد در کمتر از ۱۸ماه، آماده افتتاح و تحویل به محرومان شود. همچنین مسئول حوزه نمایندگی ولی فقیه در سپاه‌الغدیر به اهمیت ولایت فقیه و نقش مردم و ایستادگی مقابل استکبار اشاره کرد و گفت: تقارن دهه فجر با ماه شعبان فرصت خوبی برای بیان حقایق نظام و برکات انقلاب اسلامی است. حجت‌الاسلام «کاظم کریم‌بیگی» افزود: امروز تفکر انقلاب اسلامی در بسیاری از کشورهای جهان و منطقه به خوبی وجود دارد و اگر انتخابات آزادی برگزار شود تفکر انقلاب اسلامی در تمام دنیا حاکم می‌شود. در حاشیه این نشست از جلد اول کتاب «بچه‌های موقعیت نامعلوم» اثر «جواد کمالی» که به نقش رزمندگان اطلاعات‌عملیات تیپ الغدیر پرداخته و همچنین مستند ۴۵دقیقه‌ای «سنگر روایت» به کارگردانی «محمدعلی ابراهیمی» که نقش تبلیغات در دفاع مقدس را تبیین کرده است رونمایی شد.

برگزاری یادواره «مدافعان جان» در سمنان

سمنان یادواره ۱۳شهید مبارزه با مواد مخدر سمنان تحت عنوان مدافعان جان در این استان امروز برگزار می‌شود.

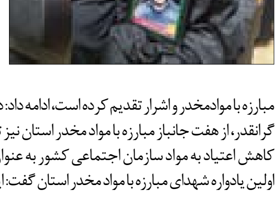

عضو ستاد مردمی اولین یادواره شهدای مبارزه با موادمخدر سمنان از برگزاری اولین یادواره شهدای مبارزه با مواد مخدر این استان خبر داد و افزود: این یادواره امروز پنج‌شنبه برگزار خواهد شد. علی ملحی با بیان اینکه استان سمنان ۱۳شهید در مبارزه با موادمخدر و اشرار تقدیم کرده است، ادامه داد: در این یادواره ضمن نکوداشت مقام والای این شهدای گرانقدر، از هفت جانباز مبارزه با مواد مخدر استان نیز تجلیل می‌شود. وی از دکتر صفرپور، رئیس کارگروه کاهش اعتیاد به مواد سازمان اجتماعی کشور به عنوان سخنران اصلی یادواره نام برد. عضو ستاد مردمی اولین یادواره شهدای مبارزه با مواد مخدر استان گفت: این یادواره شهدا ساعت ۱۸ امروز در حسینیه شهدای مدافع حرم محلات سمنان برگزار خواهد شد. ملحی افزود: در این یادواره از انجمن معتادان گمنام، کنگره ۶۰ و برخی سازمان‌های مردم‌نهاد فعال در حوزه آسیب‌های اجتماعی استان تجلیل می‌شود.

مقاوم‌سازی ۹۳هزار واحد مسکونی روستایی در آذربایجان‌غربی

آذربایجان غربی بیش از ۹۳هزار واحد مسکونی روستایی در آذربایجان‌غربی مقاوم‌سازی شد.

مدیر کل بنیاد مسکن انقلاب اسلامی آذربایجان غربی گفت: از ۲۵۸هزار و ۴۴۵ واحد مسکن روستایی استان تاکنون بیش از ۹۳هزار واحد مسکن روستایی مقاوم‌سازی شده است. علیرضا مقدم با اشاره به اینکه مقاوم‌سازی مسکن روستایی از اولویت‌های بنیاد مسکن انقلاب اسلامی آذربایجان‌غربی است، خاطر نشان کرد: میانگین مقاوم‌سازی مسکن روستایی در کشور ۵۵درصد و در استان نیز ۴۰درصد است. وی با اشاره به اینکه ۲هزارو۱۶۸روستای بالای ۲۰خانوار در آذربایجان غربی وجود دارد، تصریح کرد: از میان این روستاها در هزار و۱۴۴روستا که بالغ بر ۵۱درصد کل روستاهای بالای ۲۰خانوار را شامل می‌شود طرح هادی اجرا می‌شود. این مسئول با تأکید به اینکه برای صددرصد روستاهای استان طرح هادی تهیه شده است، یادآور شد: در دهه فجر سال جاری ۱۲۸ پروژه طرح هادی روستایی به بهره‌برداری می‌رسد.

خبر ویژه

جشن اشتغال هزار و ۸۵۰ واحد اقتصادی و بنگاه محور در استان گلستان

مدیرعامل بنیاد برکت ستاد اجرایی فرمان امام(ره) در سفر به استان گلستان از اجرای هزار و ۸۵۰ طرح اشتغالزایی در این استان طی یک سال گذشته خبر داد و گفت: این طرح‌ها منجر به ایجاد اشتغال برای بیش از ۲هزارو۵۰۰ نفر شده است که نشان‌دهنده عزم جدی ما در توانمندسازی مناطق کمتر برخوردار است.

سید امیرحسین مدنی، مدیرعامل بنیاد برکت ستاد اجرایی فرمان امام(ره) در آیین جشن اشتغال استان گلستان که با حضور خانواده‌های بهره‌مند از طرح‌های اشتغالزایی برگزار شد، گفت: در یک سال گذشته، ۳۰طرح بنگاهی در کنار طرح‌های خرد در گلستان اجرا شده و حجم سرمایه‌گذاری‌ها در این استان به ۲۴۰میلیارد تومان رسیده است.

وی با بیان اینکه در سال گذشته، هزارو ۸۵۰ طرح اشتغالزایی در این استان اجرا شده که توانسته برای بیش از ۲هزارو ۵۰۰ نفر شغل ایجاد کند، ادامه داد: از آغاز فعالیت‌های بنیاد برکت در استان گلستان، بیش از ۹هزارو ۵۰۰ طرح اشتغالزایی اجرا شده است که این طرح‌ها علاوه بر افزایش درآمد خانوارها، نقش مؤثری در کاهش محرومیت این منطقه ایفا کرده است. مدنی با اشاره به عملکرد ملی بنیاد برکت اظهار داشت: از سال ۱۳۹۸ در سراسر کشور بیش از ۴۵۰هزار طرح خرد و بنگاهی اجرا شده است. که از این تعداد، بیش از ۶۰هزار طرح اشتغالزایی با سرمایه‌گذاری ۹هزار میلیاردتومانی و اشتغالزایی ۹۰هزار نفری تنها در سال ۱۴۰۳صورت پذیرفته است. مدیرعامل بنیاد برکت همچنین به امضای تفاهمنامه‌ای میان ستاد اجرایی فرمان امام و وزارت علوم اشاره کرد و گفت: در راستای حمایت از مجموعه‌های دانش‌بنیان مستقر در پارک‌های علم‌وفناوری، هدف‌گذاری اجرای ۱۱هزار طرح دانش‌بنیان در سال‌های آینده انجام شده است. وی تأکید کرد: این اقدامات، بخشی از تلاش‌های بنیاد برکت برای تقویت بنیان‌های اقتصادی، علمی و اجتماعی کشور است و امیدواریم با گسترش همکاری‌ها، شاهد پیشرفت‌های بیشتری در این زمینه باشیم. مدنی ضمن قدردانی از همراهی مردم و مسئولان، ابراز امیدواری کرد، با تداوم این روند، مناطق کمتر برخوردار کشور نیز از فرصت‌های توسعه‌ای بیشتری بهره‌مند شوند.

گذری بر استان‌ها

بوشهر: مدیرکل بنادر و دریانوردی استان بوشهر از افتتاح ۱۴طرح بندری در ایام‌الله دهه فجر خبر داد و گفت: یکی از این طرح‌ها، جاده دسترسی به مجتمع بندری نگین با سرمایه‌گذاری ۶۰میلیارد تومان است. محمد شکیبی‌نسب، طرح توسعه بندر گناوه را یکی دیگر از طرح‌ها دانست و با اشاره به پیشرفت ۴۵درصدی آن افزود: در طرح توسعه بندر گناوه هزارو ۶۰۰میلیاردتومان سرمایه‌گذاری و بر اساس برنامه‌ریزی سال آینده تکمیل می‌شود.

سیستان‌وبلوچستان: مدیرکل آموزش‌وپرورش سیستان و بلوچستان گفت: افزوده شدن سالانه بین ۳۰ تا ۴۰ هزار دانش‌آموز جدید و نیاز به هزارو ۵۰۰ کلاس درس، کار در این حوزه را سخت و دشوار می‌کند. حسن بروشکی افزود: در برنامه پنج‌ساله توسعه شاخص‌های استان که به تأیید شورای آموزش‌وپرورش سیستان و بلوچستان و شورای معاونین وزارت متبوع رسیده و به منظور اجرا به استان ابلاغ شده، با بیان وضعیت موجود و ترسیم نقشه راه به منظور دستیابی به اهداف مورد نظر، سه مقوله مهم کیفیت‌بخشی، توانمندسازی و تأمین فضاهای آموزشی مورد نیاز به عنوان رویکردهای اصلی کار در دستگاه تعلیم و تربیت تعریف شده است.

کهگیلویه و بویراحمد: مدیرکل راهداری و حمل‌ونقل جاده‌ای کهگیلویه و بویراحمد از بهره‌برداری پروژه روشنایی تونل‌های محور یاسوج - اصفهان با هدف ارتقای ایمنی جاده‌ای و کاهش تصادفات در این محور خبر داد. حمیدرضا پیمانجو افزود: در پروژه روشنایی تونل‌های محور یاسوج - اصفهان، ۵۵هزارو ۷۰۰ متر روشنایی در تونل‌ها نصب شد و با اعتباری بالغ بر ۵۳میلیاردتومان اجرا شد. وی ادامه داد: این طرح شامل، استفاده از ۱۷هزارمتر کابل، هزارو ۶۰۰ چراغ و ۵هزارو ۷۰۰ متر سینی بود که با کیفیتی مطلوب به بهره‌برداری رسید.

کرمان: مدیرعامل شرکت آب و فاضلاب رفسنجان گفت: خط انتقال روستاهای حومه شرقی رفسنجان با اعتباری بالغ بر ۱۳۰میلیاردریال در حال اجراست. حسین چرخ افزود: با اجرای این خط انتقال و اجرای هزارو ۵۰۰متر خط برق، چاه مذکور وارد مدار می‌شود و مشکل کم آبی اهالی روستاهای حومه شرقی شامل روستاهای فردوسیه آزادگان، قائمیه، اکبرآباد برخوردار، عباس آباد آقاغفور، دهنو، اودرج با جمعیتی بالغ بر ۸هزار نفر رفع می‌شود.

قم: اتاق عقد حرم مطهر بانوی کرامت در شب و روز عید سعید مبعث رسول اکرم(ص) میزبان ۱۱۰ زوج جوان برای انجام عقد ازدواج بود. علاقه‌مندان برای استفاده از اتاق عقد حرم مطهر حضرت معصومه(س) می‌توانند با مراجعه به نشانی اینترنتی fatemi.amfm.ir/wed فرایند ثبت‌نام را انجام دهند یا با مراجعه به پرتال جامع آستان مقدس فاطمه معصومه(س) در بخش پرتال‌ها روی گزینه پیوند آسمانی کلیک کرده و مراحل ثبت‌نام اتاق عقد را دنبال کنند. برای ثبت‌نام اتاق عقد حرم مدارکی از جمله تصویر برگه جواب آزمایشگاه، تصویر فرم تکمیل شده رزرو نوبت که در سایت قابل دانلود است، تصویر صفحه دوم شناسنامه زوجین و تصویر طلاقنامه یا گواهی فوت همسر در صورت ازدواج دوم عروس ضروری است.

خراسان شمالی: مسئول قرارگاه جهادی- عملیاتی امیرالمؤمنین خراسان شمالی گفت: در ادامه رزمایش‌های توانمندسازی مردم مناطق کم‌برخوردار و نیازمند در سراسر استان تعداد ۴۵۰ دستگاه لوازم ضروری زندگی بین خانواده‌های کم‌برخوردار در سطح استان توزیع شد. محسن پولادی افزود: در این رزمایش تعداد ۱۰۰ دستگاه اجاق گاز، ۱۵۰دستگاه تلویزیون و ۲۰۰دستگاه جاروبرقی به ارزش بیش از ۳۵میلیاردریال در بین خانواده‌های کم‌برخوردار استان توزیع شد.

یزد: هیئت‌های مذهبی دهستان تنگ چنار در شهرستان مهریز به مناسبت مبعث رسول اکرم(ص) با جمع آوری مبلغ ۲۰۰ میلیون‌تومان زمینه آزادی چهار زندانی غیر عمد را فراهم کردند. مجتبی حاجی حسینی مسئول برگزاری این پویش در خصوص این اقدام خداپسندانه گفت: مردم شهید پرور دهستان تنگ چنار همه ساله به رسم دیرین و به یاد پدران و مادران آسمانی پویشی را برگزار و مبالغی را به نیت شادی روح اموات خود به یک کار خیر اختصاص می‌دهند که در سال‌جاری محوریت این موضوع بر آن شد تا همزمان با مبعث حضرت رسول اکرم(ص) زندانیانی که به دلایل جرائم غیرعمد و محکومیت‌های مالی در بند هستند را از زندان آزاد کنند و به آغوش گرم خانواده خود بازگردانند.

گزارش یک

سعیده زمانی

در گفت‌وگوی «جوان» با رئیس انجمن بهره‌وری نقش بهره‌وری در تحقق رشد ۸ درصد بررسی شد

مدیران ما فقط هزینه را مدیریت می‌کنند نه درآمد و بهره‌وری را

طبق برنامه هفتم ۵/۲ درصد رشد ۸ درصدی از طریق افزایش سرمایه‌گذاری و ۲/۸ درصد باقیمانده از طریق بهبود بهره‌وری باید حاصل شود. برخی از اعضای دولت این رشد را منوط به تقویت تعاملات بین‌المللی می‌دانند، اما در مقابل بسیاری از کارشناسان معتقدند این مسئله اگرچه از اهمیت زیادی برخوردار است، اما دولت به جای تمرکز تنها بر یک موضوع، ضروری است تا ابتدا تحریم‌های داخلی را که باعث خروج بخش خصوصی از میدان اقتصاد شده را رفع کند و سپس در مراحل بعد به دنبال سرمایه‌گذاری‌های خارجی و... برود. بر این اساس از میان دوگانه «سرمایه‌گذاری خارجی» و «سرمایه‌گذاری داخلی و بهره‌وری» اولویت کارشناسان لزوم توجه دولت به جذب سرمایه‌های داخلی و بهره‌وری است.

سیدحمید کلانتری، رئیس انجمن بهره‌وری ایران با اشاره به اهمیت همزمان سرمایه‌گذاری و بهره‌وری در رشد اقتصادی به «جوان» گفت: نمی‌توان دوگانه‌ای برای این موضوع در نظر گرفت، چراکه سرمایه گذاری در بعضی از حوزه‌ها در بهبود بهره‌وری و کیفیت تأثیر گذار است.

وی ادامه داد: اگر روی کیفیت عملکرد مدیران سرمایه‌گذاری کنیم به مراتب مدیرانی کارآمدتر در حوزه‌های مختلف خواهیم داشت و این مسئله مستلزم منابع کافی حاصل از سرمایه‌گذاری است، اما اگر منابع نباشد خود به خود منجر به بروز نیروهایی ضعیف می‌شود؛ موضوعی که هم‌اکنون در نظام آموزش و پرورش کشور شاهد آن هستیم و این مسئله منجر به افت کیفیت تحصیلی دانش‌آموزان شده و تأثیرات این مسئله در آینده نیز بروز خواهد کرد.

کلانتری با بیان اینکه بهره‌وری و سرمایه‌گذاری مکمل یکدیگرند و روی هم تأثیر گذار هستند، گفت: سرمایه‌گذاری موجب بهبود فناوری و نوآوری می‌شود و این دو در بهره‌وری مؤثر هستند.

محمدرضا عباسی امیر

رئیس انجمن بهره‌وری ایران با اشاره به تحریم‌های تحمیل شده بر کشور گفت: باید تلاش شود تا تحریم‌ها لغو یا کاهش یابد، چراکه این مسئله در بهبود وضعیت سرمایه‌گذاری چه داخلی و چه خارجی و در نهایت تحقق رشد ۸ درصدی اقتصاد تأثیر گذار است.

وی افزود: در شرایطی که تحریم وجود نداشته باشد به طبع آن سرمایه‌گذاری‌های داخلی پایدارتر و سرمایه‌گذاری خارجی نیز تسهیل می‌یابد.

کلانتری با بیان اینکه در هر صورت چه تحریم باشیم و چه نباشیم، ضروری است تا به بهره‌وری در کشور توجه بیشتری شود، گفت: باید در نظام مدیریتی کشور به موضوع بهره‌وری توجه بیشتری شود. مدیران نباید فقط مدیر هزینه باشند، بلکه باید مدیر درآمد و بهره‌وری باشند.

> **نظام مدیریت در دولت و بخش خصوصی باید به بهره‌وری باور داشته باشد. یک مدیر بخش دولتی باید به این مسئله توجه داشته باشد که اگر مشکل بخش خصوصی را حل نکند نمی‌توان انتظاری از بهبود وضعیت اقتصاد و تحقق رشد اقتصادی داشت. بهره‌وری قبل از دستورالعمل یک باور، ایمان و فرهنگ باید باشد و همه و همه از معلم و استاد دانشگاه گرفته تا وزیر و استاندار و رئیس سازمان برنامه و بودجه و... به آن باور داشته باشند**

رئیس انجمن بهره‌وری ایران افزود: نظام مدیریت در دولت و بخش خصوصی باید به بهره‌وری باور داشته باشد. یک مدیر بخش دولتی باید به این مسئله توجه داشته باشد که اگر مشکل بخش خصوصی را حل نکند نمی‌توان انتظاری از بهبود وضعیت اقتصاد و تحقق رشد اقتصادی داشت.

کلانتری ادامه داد: از طرفی دیگر مدیران و کارکنان نیز باید به گونه باشند که بهره‌وری را در تمام ارکان و برنامه‌های خود مدنظر قرار دهند. باید بر بهبود راندمان نیروگاه‌ها، وسایل برقی و گازی و همه ارکان اقتصادی توجه داشت تا بتوانیم در سایه این توجهات مدیریت مصرف انرژی، افزایش بهره‌وری و در نهایت رشد اقتصادی را محقق کنیم.

به گفته رئیس انجمن بهره‌وری رعایت همه این موارد باعث بهبود وضعیت بهره‌وری در کشور می‌شود.

وی افزود: بهره‌وری قبل از دستورالعمل یک باور، ایمان و فرهنگ باید باشد و همه و همه از معلم و استاد دانشگاه گرفته تا وزیر و استاندار و رئیس سازمان برنامه و بودجه و... به آن باور داشته باشند.

رئیس انجمن بهره‌وری ایران با اشاره به اقدام چند وقت گذشته رئیس جمهور برای شرکت در پویش دو درجه کمتر گفت: مردم وقتی مشاهده می‌کنند که مقام‌های مسئول خود را ملزم به صرفه‌جویی می‌کنند و در توصیه‌ها با مردم همراه هستند، این رویکرد و تداوم آن می‌تواند مؤثر باشد.

کلانتری با اشاره به اینکه سهم بهره‌وری در رشد اقتصادی برنامه هفتم توسعه به ۲/۸ درصد افزایش یافته است، افزود: پیش از این، این سهم ۲/۵ درصد بود که نشان می‌دهد این مؤلفه از اهمیت زیادی برخوردار است.

متهم ردیف اول بحران بهره‌وری در ایران

بهره‌وری به‌عنوان یکی از اصلی‌ترین محورهای رشد اقتصادی، نیازمند هم‌افزایی تمامی نهادهای مرتبط است؛ از این رو، هماهنگی نهادی و رفع چالش‌های ساختاری از الزامات پیشرفت در این حوزه به شمار می‌آید. با توجه به تأکید برنامه هفتم توسعه بر افزایش بهره‌وری در بخش‌های مختلف کشور، مجریان اصلی این قوانین چه نهادهایی هستند و چگونه می‌توانند به تحقق اهداف تعیین‌شده کمک کنند؟ بازیگران اصلی بهره‌وری در ایران سازمان برنامه و بودجه است. این سازمان به‌عنوان بزرگ‌ترین بازیگر، نقش مهمی در تخصیص بودجه دارد. وظایف آن نه‌تنها به تدوین برنامه‌های کلان اقتصادی و توسعه‌ای محدود می‌شود بلکه نقش حساسی در اجرای سیاست‌های مالی و ارزیابی کارایی دستگاه‌ها ایفا می‌کند. با این حال، تخصیص بودجه‌ها بیشتر براساس چانه‌زنی صورت می‌گیرد تا عملکرد واقعی دستگاه‌ها که این امر موجب ناکارآمدی در تحقق اهداف موردنظر می‌شود. تلاش‌های چندین‌ساله برای اجرای بودجه‌ریزی مبتنی بر عملکرد تاکنون موفق نبوده و این موضوع چالش‌های بسیاری را در مسیر توسعه اقتصادی ایجاد کرده است. نبود شفافیت کافی در معیارهای تخصیص بودجه و فقدان سیستم‌های نظارتی قوی از جمله دلایل اصلی این ناکامی به شمار می‌آید. همچنین، ضرورت هماهنگی میان دستگاه‌های اجرایی و این سازمان بیش از پیش احساس می‌شود تا بتوان کارایی و اثربخشی سیستم بودجه‌ریزی را ارتقا داد. وزارت امور اقتصادی و دارایی، مسئولیت ساماندهی شرکت‌های دولتی را بر عهده دارد و وظایف آن شامل نظارت بر عملکرد مالی، بهبود ساختارهای مدیریتی و افزایش کارایی این شرکت‌هاست. در این راستا، این وزارتخانه باید تضمین کند که شرکت‌های دولتی با راهبردهای روشن و اهداف قابل اندازه‌گیری فعالیت می‌کنند. با این حال، چالش‌هایی نظیر عدم شفافیت مالی، ساختارهای مدیریتی ناکارآمد و نبود انگیزه‌های کافی برای بهبود عملکرد، مانع از تحقق کامل اهداف بهره‌وری در این بخش شده است. از جمله مشکلات اساسی، می‌توان به فقدان سیستم‌های نظارتی کارآمد اشاره کرد که امکان تخلفات مالی و مدیریتی را افزایش می‌دهد. همچنین، نبود فرهنگ پاسخگویی در میان مدیران شرکت‌های دولتی از دیگر موانع اصلی کاهش بهره‌وری است. برای رفع این مشکلات، نه‌تنها اصلاحات ساختاری در سطح شرکت‌های دولتی ضرورت دارد، بلکه باید برنامه‌های آموزشی و انگیزشی نیز برای مدیران و کارکنان این شرکت‌ها تدوین و اجرا شود که این امر می‌تواند نقش مؤثری در افزایش کارایی و بهبود عملکرد این بخش داشته باشد.

سازمان ملی بهره‌وری ایرانیان سازمانی در تعامل نزدیک با حدود ۳۴۰ شرکت دولتی است و براساس صورت‌های مالی و میزان ستانده آنها را ارزیابی می‌کند؛ این ارزیابی، شامل تحلیل عمیق‌تر شاخص‌های بهره‌وری نظیر استفاده بهینه از منابع، کاهش هزینه‌های عملیاتی و بهبود فرآیندهای اجرایی است. رسالت اصلی سازمان، سنجش عملکرد دستگاه‌های اجرایی و شرکت‌های دولتی در حوزه بهره‌وری است که این امر مستلزم تعامل مستمر با سایر نهادهای نظارتی و اجرایی برای بهبود چارچوب‌های نظارتی و ارائه گزارش‌های دقیق و قابل‌اتکا به سیاستگذاران است. علاوه بر این، سازمان ملی بهره‌وری به‌عنوان یک نهاد راهبردی، برنامه‌های مشاوره‌ای و آموزشی برای مدیران و کارکنان شرکت‌های دولتی ارائه می‌دهد تا توانمندی‌های آنان در راستای ارتقای بهره‌وری افزایش یابد. هدف نهایی این سازمان، ایجاد یک فرهنگ بهره‌وری پایدار و همگانی در بخش دولتی و خصوصی است که می‌تواند به رشد اقتصادی پایدار و کاهش وابستگی به منابع نفتی کمک کند.

چالش‌های ساختاری در نظام بهره‌وری کشور یکی از مسائل اساسی در ساختار اداری کشور، جایگاه سازمان ملی بهره‌وری ایران است. این سازمان در سال ۱۳۹۵، با تصویب شورای عالی اداری، به زیرمجموعه سازمان اداری و استخدامی کشور منتقل شد. این درحالی است که سازمان برنامه و بودجه به‌عنوان متولی اصلی بهره‌وری در برنامه هفتم توسعه معرفی شده است. این ناهماهنگی ساختاری می‌تواند به تداخل وظایف و کاهش کارایی در اجرای برنامه‌های بهره‌وری منجر شود. نگاه اداری به بهره‌وری به جای نگاه اقتصادی نگرش به بهره‌وری در کشور بیشتر جنبه اداری دارد و در حوزه بروکراسی محدود شده است، در حالی که برای دستیابی به رشد ۸درصدی اقتصاد، باید بهره‌وری در تمامی ابعاد حکمرانی، به‌ویژه در حوزه‌های اقتصادی، مورد توجه قرار گیرد. تحقق این امر مستلزم اجرای بودجه‌ریزی مبتنی بر عملکرد است که سازمان برنامه و بودجه سال‌هاست به دنبال آن است.

■ برای بهبود ساختار بهره‌وری چه باید کرد؟

تغییر ساختار سازمان ملی بهره‌وری باید زیرمجموعه سازمان برنامه‌وبودجه قرار گیرد تا ارزیابی عملکرد شرکت‌های دولتی و دستگاه‌های اجرایی به‌طور مؤثر انجام شود و بر اساس آن، سیستم بودجه‌ریزی بهینه طراحی گردد.

ادغام وظایف انحلال سازمان ملی بهره‌وری و ایجاد بخشی در سازمان برنامه‌وبودجه با تمرکز بر تکالیف قانونی مرتبط با بهره‌وری می‌تواند از موازی‌کاری جلوگیری کرده و هماهنگی بیشتری در اجرای برنامه‌ها ایجاد کند که این اقدام نیازمند تأیید مجلس است. در پایان می‌توان گفت، ادامه روند کنونی نمی‌تواند زیرساخت‌های لازم را برای اجرای برنامه هفتم توسعه فراهم کند و تنها به موازی‌کاری و ایجاد مشکلات متعدد برای شرکت‌ها و دستگاه‌های اجرایی منجر می‌شود. نبود چارچوب‌های شفاف و دقیق برای همکاری میان نهادهای اجرایی باعث شده است تا بهره‌وری نتواند به سطح مطلوب برسد و اهداف تعیین‌شده در برنامه‌های توسعه‌ای کشور محقق نشود.

بازنگری در ساختار نهادی و تغییر نگرش به مقوله بهره‌وری، از الزامات اساسی برای دستیابی به اهداف توسعه‌ای کشور است که این امر نیازمند تعریف سازوکارهای اجرایی هماهنگ، افزایش شفافیت در فرآیندها و ارتقای فرهنگ سازمانی مرتبط با بهره‌وری است. همچنین، ایجاد یک پایگاه داده ملی برای جمع‌آوری و تحلیل اطلاعات عملکرد دستگاه‌ها می‌تواند به تصمیم‌گیری‌های دقیق‌تر کمک کند. توجه به نقش‌آفرینی بخش خصوصی و تقویت مشارکت این بخش نیز از دیگر عوامل کلیدی در موفقیت سیاست‌های بهره‌وری است. بدون این تغییرات، تلاش‌های کنونی تنها در حد برنامه‌ریزی باقی خواهد ماند و اثرات عملی ملموسی در توسعه کشور نخواهد داشت.

گزارش ۲

حسام کمالی

حل ناترازی گاز بخش صنعتی با تأمین مالی تعویض ۵میلیون بخاری

اگر صنایع در طرح تعویض ۵ میلیون بخاری مشارکت کنند، می‌توانند زمینه را برای کاهش مصرف ۱۰۰ میلیون متر مکعبی در روز در زمان اوج مصرف به وجود بیاورند. از همین محل، ادامه فعالیت صنایع در ماه‌های سرد سال امکان‌پذیر می‌شود و این امر آورده زیادی برای صنایع و کشور دارد. علاوه بر حل ناترازی گازی صنایع، شاهد صرفه‌جویی سالانه ۳ میلیارد دلار از منابع گازی خود خواهیم بود.

شواهد نشان می‌دهد در حوزه گاز با مشکلات جدی مواجه هستیم. گاز با قیمت بالایی واردات و تولید می‌شود و با قیمت سرکوب شده در اختیار مصرف‌کننده نهایی قرار می‌گیرد که همین امر باعث افزایش مصرف شده است؛ به نحوی که حساسیتی نسبت به میزان مصرف وجود ندارد. ناترازی گاز مشکلی است که صدمات جدی به اقتصاد ملی وارد می‌کند. به همین دلیل نیاز است چاره‌اندیشی در این زمینه صورت بگیرد و شاهد اجرای مصوبات قانونی در این بخش باشیم. در کشورهای مختلف، صنایع نقشی در تأمین گاز موردنیازشان در ماه‌های سرد سال برعهده گرفته‌اند. به این ترتیب، صنایع از تعطیلی خودشان در زمان اوج مصرف جلوگیری می‌کنند و نفع اقتصادی بالایی می‌برند که این اقدام، برای کشور نیز سود دارد و ادامه ارزآوری را در ماه‌های سرد سال موجب می‌شود.

به منظور حل این مشکل، طرح تعویض ۵ میلیون بخاری فرسوده با بخاری‌های هرمتیک در مناطق سردسیر مطرح شده است. بر اساس برآوردهای کارشناسی این طرح مزیت‌های زیادی برای کشور دارد و زمینه را برای تداوم فعالیت صنایع در ماه‌های سرد سال فراهم می‌کند. تعطیلی صنایع عدم‌النفع بالایی برای کشور دارد. در ماه‌های سرد سال از ارزآوری‌ای که صنایع می‌توانند برای‌مان داشته باشند، محروم می‌شویم، زیرا گاز موردنیاز آنها را نمی‌توانیم تأمین کنیم.

از طریق تعویض ۵ میلیون بخاری فرسوده با بخاری‌های هرمتیک در مناطق سردسیر می‌توانیم با یک سرمایه‌گذاری کوتاه‌مدت به منافع بلندمدت و سرشاری دست پیدا کنیم. از این طریق، صرفه‌جویی بالایی در مصرف گاز اتفاق می‌افتد که می‌تواند زمینه‌ساز صادرات گاز هم باشد.

صنایع از طرق مختلف می‌توانند زمینه را برای ادامه فعالیت خودشان در ماه‌های سرد سال فراهم کنند. یکی از این راهکارها این است که صنایع به ذخیره‌سازی گاز برای ماه‌های سرد سال اقدام کنند؛ راهکار دیگر مشارکت در اجرای طرح تعویض بخاری‌های فرسوده با بخاری‌های بهینه است. در این طرح باید ۵ میلیون بخاری فرسوده مناطق سردسیر با بخاری‌های کم‌مصرف هرمتیک جایگزین شود. صنایع از هر طریقی که می‌توانند باید برای تأمین گاز موردنیازشان در زمستان اقدام کنند. تعطیلی صنایع عدم‌النفع بالایی برای‌شان دارد و باید به سمت حل این مشکل بروند. اگر صنایع در طرح تعویض ۵ میلیون بخاری مشارکت کنند، می‌توانند زمینه را برای کاهش مصرف ۱۰۰ میلیون متر مکعبی در روز در زمان اوج مصرف به وجود بیاورند. از همین محل، ادامه فعالیت صنایع در ماه‌های سرد سال امکان‌پذیر می‌شود و این امر آورده زیادی برای صنایع و کشور دارد. علاوه بر حل ناترازی گازی صنایع، شاهد صرفه‌جویی سالانه ۳ میلیارد دلار از منابع گازی خود خواهیم بود.

■ صرفه‌جویی ۱۰۰ میلیون متر مکعبی گاز با جمع‌آوری ۵میلیون بخاری فرسوده

محمد بهرامی، سیف‌آبادی درباره طرح جایگزینی بخاری‌های فرسوده با بخاری‌های هرمتیک، به مزایای این طرح برای اقتصاد و انرژی کشور اشاره کرد و به «جوان» گفت: «جایگزینی ۵میلیون بخاری فرسوده در منازل، به ویژه در مناطق سردسیر با بخاری‌های نسل جدید هرمتیک می‌تواند به میزان ۱۰۰ میلیون متر مکعب در مصرف گاز در پیک مصرف صرفه‌جویی کند. این موضوع نه‌تنها به نفع مردم است، بلکه به نفع اقتصاد کشور نیز خواهد بود. با کاهش مصرف گاز خانگی، می‌توانیم گاز بیشتری را به صنایع و صادرات اختصاص دهیم.

بهرامی سیف‌آبادی با اشاره به شدت مصرف انرژی در کشور افزود: متأسفانه شدت مصرف انرژی در ایران دو برابر میانگین جهانی و میزان مصرف ما نیز دو برابر میانگین جهانی است که این موضوع نشان‌دهنده ضرورت بهینه‌سازی مصرف انرژی در کشور است. جایگزینی بخاری‌های فرسوده با بخاری‌های هرمتیک می‌تواند گامی مهم در جهت کاهش شدت انرژی و افزایش بهره‌وری باشد.

عضو کمیسیون انرژی مجلس با تأکید بر لزوم سرمایه‌گذاری در این حوزه گفت: این طرح نیازمند سرمایه‌گذاری دولت و بخش خصوصی است. برآوردها نشان می‌دهد که برای جایگزینی ۵ میلیون بخاری فرسوده، حدود یک میلیارد دلار سرمایه‌گذاری لازم است، اما این سرمایه‌گذاری در همان سال اول از محل صرفه‌جویی در مصرف گاز، ۳ میلیارد دلار بازگشت خواهد داشت که این موضوع نشان‌دهنده سودآوری بالای این طرح است و می‌تواند به افزایش درآمدهای ملی کمک کند.

وی همچنین به مزایای زیست‌محیطی این طرح اشاره کرد و گفت: بخاری‌های هرمتیک نه‌تنها مصرف گاز را کاهش می‌دهند، بلکه آلایندگی کمتری نیز دارند. این موضوع می‌تواند به بهبود کیفیت هوا و کاهش آلودگی‌های زیست‌محیطی کمک کند. در شرایطی که بسیاری از شهرهای کشور با مشکل آلودگی هوا مواجه هستند، اجرای این طرح می‌تواند گامی مهم در جهت بهبود شرایط زیست‌محیطی باشد.

بهرامی سیف‌آبادی در ادامه به چالش‌های پیش‌روی این طرح اشاره کرد و گفت: «یکی از چالش‌های اصلی در اجرای این طرح، هزینه‌های اولیه جایگزینی بخاری‌هاست. بسیاری از خانواده‌ها ممکن است توان مالی برای خرید بخاری‌های جدید را نداشته باشند. بنابراین، دولت باید با ارائه تسهیلات و حمایت‌های مالی، به مردم در این زمینه کمک کند. همچنین، باید برنامه‌ریزی دقیقی برای اجرای این طرح در مناطق مختلف کشور انجام شود تا همه مردم بتوانند از مزایای آن بهره‌مند شوند.

نایب رئیس دوم کمیسیون انرژی مجلس با اشاره به تجربه‌های موفق در سایر کشورها گفت: در بسیاری از کشورهای پیشرفته، جایگزینی وسایل گرمایشی فرسوده با نمونه‌های جدید و کم‌مصرف به خوبی اجرا شده و نتایج مثبتی به همراه داشته است. ما نیز باید از این تجربه‌ها استفاده کنیم و سیستم گرمایشی کشور را به‌روزرسانی کنیم که این موضوع می‌تواند به کاهش مصرف انرژی و افزایش بهره‌وری کمک کند.

> **در کشورهای مختلف، صنایع نقشی در تأمین گاز موردنیازشان در ماه‌های سرد سال برعهده گرفته‌اند. به این ترتیب، صنایع از تعطیلی خودشان در زمان اوج مصرف جلوگیری می‌کنند و نفع اقتصادی بالایی می‌برند که این اقدام، برای کشور نیز سود دارد و ادامه ارزآوری را در ماه‌های سرد سال موجب می‌شود**

بهرامی سیف‌آبادی در پایان گفت: ما در کمیسیون انرژی مجلس، تلاش می‌کنیم تا با ارائه طرح‌ها و پیشنهادهای کارشناسی، گام‌های مؤثری در جهت بهبود سیستم گرمایشی کشور برداریم. امیدواریم با همکاری دولت و بخش خصوصی، بتوانیم این طرح را به سرعت اجرایی کنیم و به نتایج مطلوب دست یابیم که این موضوع می‌تواند به کاهش مصرف گاز، افزایش صادرات و تقویت اقتصاد ملی کمک کند.

وی همچنین به ضرورت فرهنگسازی در زمینه استفاده بهینه از انرژی اشاره کرد و گفت: ما باید فرهنگ استفاده بهینه از انرژی را در جامعه نهادینه کنیم. این موضوع نه‌تنها در حوزه گاز، بلکه در سایر حوزه‌های انرژی مانند برق و سوخت نیز اهمیت دارد. به عنوان مثال، در حوزه خودروها نیز باید به سمت استفاده از خودروهای کم‌مصرف و هیبریدی حرکت کنیم تا مصرف سوخت کاهش پیدا کند که این اقدامات می‌تواند به کاهش هزینه‌ها و افزایش بهره‌وری انرژی در کشور کمک کند.

بهرامی سیف‌آبادی در پایان گفت: ما باید به سمت ایجاد یک سیستم گرمایشی کارآمد و کم‌مصرف حرکت کنیم. این موضوع نه‌تنها به نفع اقتصاد کشور است، بلکه به نفع محیط زیست و مردم نیز خواهد بود. امیدواریم با همکاری همه نهادهای مرتبط، بتوانیم به این هدف دست یابیم و سیستم گرمایشی کشور را به یکی از کارآمدترین سیستم‌ها در منطقه تبدیل کنیم.

■ جلوگیری از تعطیلی صنایع با تعویض ۵ میلیون بخاری فرسوده در مناطق سردسیر با بخاری‌های هرمتیک

وحید احمدی، نماینده مردم کرمانشاه در مجلس نیز با اشاره به این موضوع که ناترازی گاز تبدیل به یک مشکل جدی برای کشور شده است و باید به حل و فصل این موضوع مبادرت کنیم به «جوان» گفت: طرح جایگزینی ۵ میلیون بخاری فرسوده با بخاری‌های هرمتیک در مناطق سردسیر می‌تواند به نوبه خودش در کاهش مصرف مؤثر باشد. باید سیاست‌های گوناگون را به موازات یکدیگر پیش ببریم تا نتیجه موردنظر در کلیت امر که همان رفع ناترازی است، رخ دهد.

وی ادامه داد: متأسفانه تاکنون برنامه‌های خوبی را در حوزه استفاده بهینه و درست از گاز به اجرا نگذاشته‌ایم. از آنجا که به منابع عظیم گازی دسترسی داریم، با بی‌توجهی به استفاده از آن مبادرت کرده‌ایم. یکی از مشکلات، همین استفاده از بخاری‌های پرمصرف، غیربهینه و فرسوده است.

این نماینده مجلس خاطرنشان کرد: در کنار اجرای طرح تعویض ۵میلیون بخاری فرسوده با بخاری‌های هرمتیک باید به توسعه فرهنگ صحیح استفاده از گاز نیز مبادرت کنیم. اگر این فرهنگسازی صورت نگیرد، می‌توانیم بگوییم حتی تعویض بخاری‌ها نیز اثرگذاری مدنظر را نخواهد داشت.

احمدی گفت: واقعی‌سازی قیمت گاز و گسترش الگوی صحیح مصرف باید با جدیت در دستور کار باشد. در کنار این‌ها، تعویض بخاری‌های فرسوده می‌تواند نتیجه و کارآیی خود را بهتر نشان دهد.

وی درخصوص این موضوع که براساس برآوردهای کارشناسی، اجرای طرح تعویض بخاری‌های فرسوده با بخاری‌های هرمتیک در مناطق سردسیر حدود ۳میلیارد دلار در سال اول برای‌مان عایدی خواهد داشت که یک میلیارد دلار آن سود و ۲ میلیارد دلار بازگشت سرمایه است، تصریح کرد: در مورد اینکه این طرح برای کشور نفع دارد، شکی نیست، اما لازم است در عمل این طرح به خوبی پیش برود. به طور مثال، در حوزه جایگزینی خودروهای فرسوده نیز چنین مزیت‌هایی مطرح می‌شد، اما به این دلیل که در عمل طرح به خوبی پیش نرفت، نتایج موردنظر به دست نیامد.

احمدی گفت: جایگزینی بخاری‌های فرسوده با بخاری‌های کم مصرف و هرمتیک می‌تواند در کاهش مصرف اثرگذار باشد، اما اگر می‌خواهیم به نتایجی که کارشناسان مطرح کرده‌اند، دست پیدا کنیم باید طرح را در یک بستر مناسب اجرایی کنیم.

وی ادامه داد: باید آسیب‌شناسی دقیقی از موضوع ناترازی گاز صورت بگیرد، باید در یک برنامه جامع طرح‌های مختلف مانند تعرفه‌گذاری پلکانی، تعویض بخاری‌های فرسوده و... دیده و اثرگذاری هر کدام سنجیده شود و سپس براساس اولویت‌های مشخص شده به سمت اجرای آنها برویم.

این نماینده مجلس خاطرنشان کرد: باید اقدامات اساسی در زمینه واقعی‌سازی قیمت گاز داشته باشیم. هزینه گاز برای پرمصرف‌ها باید به حدی افزایش پیدا کند که افراد اصلاً قادر به پاسخگویی برای مصارف بالا نباشند. در کنار این روش‌هاست که تعویض بخاری‌های فرسوده اثرگذاری خودشان را خواهند داشت.

وی در پایان تأکید کرد: ممنوعیت فروش بخاری‌های فرسوده و پرمصرف و اجرای سختگیرانه مبحث ۱۹ قانون ساختمان‌سازی نیز می‌تواند در راستای مدیریت مصرف اثرگذار باشد. باید حساسیت بالایی نسبت به هدررفت انرژی داشته باشیم و با هر آنچه باعث بروز مشکل در این زمینه می‌شود، مقابله کنیم.

کشتی

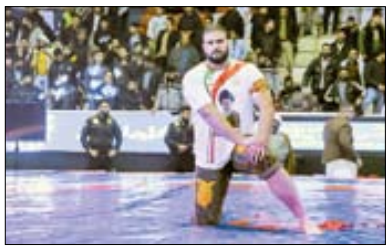

خراسان رضوی قهرمان کشتی پهلوانی کشور

بازوبند پهلوانی به طغانی رسید

همزمان با بزرگداشت مبعث پیامبر گرامی اسلام(ص) و چهل‌وششمین سالروز پیروزی شکوهمند انقلاب اسلامی ایران رقابت‌های کشتی پهلوانی کشور به میزبانی سالن کشتی شهید بهشتی مشهد برگزار شد و با قهرمانی خراسان رضوی و انتخاب طغانی به عنوان پهلوان سال ۱۴۰۳ به پایان رسید. در این مسابقات بیش از ۲۹۰ شرکت‌کننده از ۳۰هیئت زورخانه‌ای سراسر کشور در اوزان مختلف به رقابت پرداختند. در پایان این مسابقات، خراسان رضوی به عنوان قهرمانی دست یافت و تیم‌های استان‌های مازندران و فارس نیز به ترتیب بر سکوی دوم و سوم ایستادند. در این رقابت‌ها، مصطفی طغانی جوان از شهرستان تایباد و توابع استان خراسان رضوی پس از پیکاری سنگین و نفسگیر ضمن کسب عنوان قهرمانی در وزن ۱۰۰+ کیلوگرم توانست بازوبند پهلوانی را برای دومین بار پی‌درپی از آن خود کند که پس از برگزاری آیین ویژه‌ای بازوبند وی توسط مسئولان حاضر در مراسم به این کشتی‌گیر اهدا شد.

لیگ برتر

شمیم رضوان

پرسپولیس در سخت‌ترین شرایط به فولاد خورد

نخستین آزمون کارتال مقابل یحیی

فولاد آرهنا عصر جمعه (ساعت ۱۶) میزبان یکی از بازی‌های حساس هفته هجدهم لیگ است. مصاف سرخپوشان تهرانی و خوزستانی که اتفاقاً همسایه‌های جدولی نیز هستند و هفته‌های اخیر رقابت تنگاتنگی با یکدیگر بر سر رده سوم جدول داشتند، به‌طوری که گاه فولاد، پرسپولیس را به زیر کشید و گاه برعکس پرسپولیس، فولاد را.

رقابت‌های هفته هجدهم که امروز با تک‌بازی استقلال – استقلال خوزستان آغاز می‌شود، درحالی عصر جمعه با برگزاری یک تک‌دیدار دیگر پیگیری می‌شود که پرسپولیس با سرمربی جدید خود به مصاف تیم سرمربی سابق خود می‌رود. یحیی با وجود خرده‌اختلافاتی که با کادر مدیریتی فولاد دارد، توانست این فصل سرخپوشان اهوازی را متحول کند و بار دیگر آنها را در بین مدعیان جای دهد، به‌طوری که در این مسیر حتی پرسپولیس تیم سابق خود را که با آن چند جام قهرمانی را هم بالای سر برده بود به زیر کشید تا به عنوان تیم سوم جدول میزبان مدافع عنوان قهرمانی باشد. تیمی که این فصل نتوانست نتایج قابل قبولی کسب کند و به همین دلیل هم بود که قبل از پایان نیم‌فصل نخست دست به تغییرات اساسی در کادرفنی خود زد و با کنار گذاشتن گاریدو، موقتاً کار را به دست کریم باقری سپرد. مأموریت کریم اما در پایان بازی با تراکتور خاتمه یافت تا هم باقری شاهد بدرقه‌ای باشکوه باشد و هم کارتال شاهد یک استقبال شکوهمند. هر دو تیم هفته گذشته را با برد پشت سر گذاشتند. پرسپولیس در خانه تراکتور را مغلوب کرد و فولاد در رفسنجان، مس را از سد راه برداشت تا همچنان یک پله بالاتر از قرمزهای تهرانی در رده سوم جدول باقی بماند. اما معلوم نیست فولاد بتواند جایگاه خود را در پایان دیدار این هفته نیز حفظ کند. البته امتیاز میزبانی شرایط را به سود فولاد پیش می‌برد. همانطور که شناخت یحیی از پرسپولیس و نفراتش می‌تواند مسیر کسب امتیاز در این دیدار خانگی را برای فولادی‌ها هموارتر کند. البته یحیی شناختی از کارتال و تفکرات او ندارد، اما سرمربی جدید و تفکرات تاکتیکی او همان اندازه برای سرمربی فولاد ناشناخته است که پرسپولیس برای مرد ترک‌تبار.

کارتال نیازمند زمان است برای شناخت تیم و به نمایش گذاشتن توانایی‌هایش. با وجود این او نیامده دست به کار شده، به طوری که در نخستین جلسه تمرینی سرخپوشان، چینش سه دفاعه را تست کرد. شروعی که نشان داد سرمربی جدید پرسپولیس مطالعاتی هرچند اندک در خصوص این تیم داشته و خوب می‌داند که گاریدو نتوانسته عملکرد قابل توجهی در محدوده خط دفاعی سرخپوشان داشته باشد. نکته جالب توجه اینکه یحیی نیز علاقه زیادی به چینش سه دفاعه در پرسپولیس داشت و در مقطعی از لیگ بیست‌ویکم نیز سعی در پیاده‌سازی این تاکتیک داشت، اما نداشتن نفرات لازم او را منصرف کرد. کارتال اما با توجه به داشتن مهره‌هایی چون پورعلی گنجی، کنعانی و گولیسانی که می‌توانند کنار یکدیگر به میدان بروند و حضور فرشاد فرجی که در این سیستم می‌تواند به عنوان دفاع آخر در زمین انجام وظیفه کند، شرایط، ابزار و نفرات لازم را برای ارائه یک سیستم متفاوت دفاعی در پرسپولیس دارد. اما مسئله پرسپولیس تنها ضعف خط دفاعی نیست و ضعف گلزنی حتی می‌توان گفت به مراتب از ضعف مدافعان نیز مشهودتر است که کارتال باید برای کسب نتیجه این مسئله را هم خلی زود مد نظر قرار دهد.

پرسپولیس در این دیدار محمد خدابنده‌لو را به دلیل دریافت کارت قرمز در بازی هفته گذشته به همراه ندارد. همانطور که فولاد به دلیل چهار اخطاره شدن امیرمسعود سرآبادانی نمی‌تواند از او استفاده کند.

سرخپوشان بازی دور رفت را با برتری ۲ بر صفر به پایان بردند، اما شرایط این بازی با هفته سوم تفاوت‌های بسیاری دارد که مهم‌ترین آن بازی در خانه حریف است و حضور مربی ترک‌تبار روی نیمکت سرخپوشان. مربی که هنوز برای شناخت تیم و نفراتش به زمان نیاز دارد و از بد روزگار در نخستین تجربه خود باید تیمش را در اهواز و برابر فولاد روانه میدان کند. تیمی که از پنج بازی اخیر خود چهار برد و تنها یک مساوی کسب کرده، درحالی که پرسپولیس سه برد، یک مساوی و یک باخت داشته است. با این جود در پنج رویارویی اخیر دو تیم، پرسپولیس سه مرتبه به عنوان تیم برنده زمین بازی را ترک کرده و فولاد فقط یک برد داشته که آن‌هم به بهمن‌ماه ۱۴۰۱ برمی‌گردد و یک بازی هم با تساوی به پایان رسیده است.

سعید دارخان | ایرنا

گزارش
شیوا نوروزی

بی‌توجهی به نوتیس موسیمانه و فسخی که استقلال را بیچاره خواهد کرد

ناکام ۱/۳ میلیون دلاری!

داستان تکراری فرصت‌طلبی خارجی‌ها دوباره دامن استقلال را گرفت؛ پیتسو موسیمانه به دلیل عدم پرداخت مطالباتش، قرارداد خود را یک‌طرفه فسخ و از راه دور تهدید به شکایت به فیفا کرد. شکی نیست که مرد آفریقایی هم مثل استراماچونی، کالدرون، ویلموتس و دیگران پیروز نبرد در دادگاه‌های بین‌المللی خواهد بود و همه دستمزد، غرامت و دیرکردش را تا آخرین دلار خواهد گرفت. آن وقت نماینده تام‌الاختیار هلدینگ خلیج‌فارس در باشگاه استقلال، این سبک جدایی و آبروریزی در سطح بین‌الملل را سبب خیر می‌داند! مبلغ کل دستمزد موسیمانه یک میلیون و ۳۰۰ هزار دلار است.

انگار نه انگار آبی‌ها امروز جدالی حساس با استقلال خوزستان و پس از آن دیدار با الشرطه عراق را پیش‌رو دارند. سرمربی ناکام مترصد گرفتن آتو از استقلال بود و شوربختانه مدیران و مالکان باشگاه شرایط را برای فسخ یک‌طرفه قرادادِ فراهم کردند. جالب است بدانید قرارداد دستیاران خارجی نیز روی قرارداد موسیمانه بسته شده بود و با فسخ یک‌طرفه از سوی پیتسو، قرارداد دستیاران نیز فسخ شده است.

■■■

استقلال در حالی میزبان همنام خوزستانی خود است که با رفتن موسیمانه باز هم مجبور است با سرمربی موقت به جنگ حریفش در هفته هجدهم برود. شهریورماه بود که آبی‌ها با نکونام در بازی رفت مغلوب استقلال خوزستان شدند و حالا در آستانه بازی برگشت، جانشین نکو نیز نیمکت استقلال را ترک کرده است. پیش از این و پس از استعفای نکونام، آبی‌ها در دو بازی مقابل هوادار و ذوب‌آهن حضور سرمربی موقت را تجربه کرده بودند و باز هم این مسئولیت به سهراب بختیاری‌زاده سپرده شده است.

این تیم در آخرین حضور رسمی موسیمانه مقابل انزلی با تساوی بدون گل متوقف شد تا با ۱۹ امتیاز در رتبه یازدهم باقی بماند. سرمربی آفریقایی طی ۱۴ بازی که هدایت آبی‌ها را برعهده داشت؛ هفت تساوی، چهار شکست و تنها سه برد به دست آورد تا عملاً انتخاب این مربی ناشناخته چیزی جز ضرر برای تیم پرطرفدار تهرانی نداشته باشد. پیتسو در مدت زمان حضورش در استقلال تا توانست از تیم عیب و ایراد گرفت، از مشکلات فنی و تاکتیکی گرفته تا ضعف در بدنسازی. منتها خودش قدم مثبتی برای اصلاح وضعیت شاگردانش برنداشت و در عوض تیم بحران‌زده را در نیم‌فصل به مدت هشت روز تعطیل کرد. دوشنبه هفته آینده آبی‌ها میزبان حریف عراقی هستند و نتیجه این بازی تأثیر بسزایی در صعود استقلال به دور بعدی لیگ نخبگان دارد. با بازگشت بختیاری‌زاده باید گفت استقلال در ۱۰ سال گذشته ۱۶ مربی مختلف را روی نیمکت خود دیده است.

■■■

ترک نیمکت استقلال از سوی موسیمانه همان اتفاقی است که از هفته‌ها قبل خبرش در محافل خبری منتشر شده بود و آقایان با بی‌توجهی به این مسئله، سرمربی آفریقایی را به سمت فسخ قرارداد هل دادند. سه‌شنبه‌شب وقتی این خبر منتشر شد، مدیران باشگاه مدعی شدند به دلیل تعطیلی رسمی، قرار بوده ۸۱ هزار دلار موسیمانه صبح چهارشنبه به حساب او واریز شود، درحالی که سرمربی آفریقایی از ابتدای سال جدید میلادی به استقلال هشدار داده بود و حالا هم با توجه به تأخیر باشگاه، خواهان دریافت تمام پول قراردادش (یک میلیون و ۳۰۰هزار دلار) شده است. او حتی از مسعود جوما خواسته پیشنهاد باشگاه برای دریافت ۷۰ درصد مبلغ قراردادش را نپذیرد و قراردادش را فسخ نکند.

هنوز چیزی نشده دلالان وارد عمل شده‌اند و نام افراد زیادی به‌عنوان گزینه‌های احتمالی در رسانه‌ها مطرح شده است. علیرضا منصوریان، رضا عنایتی، مهدی رحمتی، محرم نویدکیا، پاشازاده و نامجومطلق تعدادی از این اسامی هستند. ضمن اینکه باز هم زمزمه به‌کارگیری مربی درجه یک خارجی شنیده می‌شود.

■■■

در توجیه تعلل در پرداخت مطالبات سرمربی خارجی، باشگاه مدعی شده از موسیمانه و دستیارانش خواسته حساب جدیدی در دوبی باز کنند تا مشکلی بابت انتقال پول به‌وجود نیاید. باشگاه استقلال مدعی شد مبلغ مورد نظر دیروز به حساب این مربی واریز شده است. مرد آفریقایی درست قبل از فسخ قراردادش در تمرین تیم حضور یافت. باشگاه استقلال در بیانیه خود تأکید کرد: «این رفتار غیرمنتظره در تناقض با تعاملات مثبت اخیر بوده و مدیریت استقلال ضمن حفظ شأن این باشگاه پرافتخار، پیگیری‌های لازم را از طریق مراجع قانونی انجام خواهد داد. از هواداران عزیز استقلال انتظار می‌رود در این شرایط حساس، با حفظ آرامش و حمایت همیشگی خود در مسیر پیش‌رو همراه تیم باشند. بدون شک روزهای خوبی برای باشگاه در پیش خواهد بود.»

نماینده حقوقی پیتسو موسیمانه نیز برای تشریح شرایط بیانیه‌ای صادر کرد: «پیتسو موسیمانه به دلیل مسائل حل نشده پیرامون دستمزدهای پرداخت نشده او و دستیارانش در کادرفنی، به صورت قطعی و فوری به همکاری خود با باشگاه استقلال ایران خاتمه می‌دهد. این تصمیم دشوار پس از تلاش گسترده برای حل موضوع اتخاذ شده است. با وجود فرصت‌های فراوانی که داده شده و مذاکرات اولیه با مدیرعامل پیشین استقلال در سال گذشته که با نوتیس رسمی در مورخ یکم ژانویه سال ۲۰۲۵ همراه شد، باشگاه استقلال قادر به حل مسئله نبود.»

درحالی که نظری جویباری، مدیرعامل باشگاه رفتار موسیمانه را غیرحرفه‌ای خوانده و تاجرنیا نیز از تلاش برای بازگرداندن استقلال به جایگاه واقعی‌اش صحبت کرده، آرمین سهرابیان با قراردادی یک‌سال و نیمه دوباره به جمع آبی‌ها اضافه شد. منتها گفته می‌شود این مدافع سرباز است و تنها تا بهمن‌ماه می‌تواند برای استقلال بازی کند! باید منتظر بمانیم و ببینیم مدیران و مالکان استقلال چطور قرار است این چالش جدید را پشت سر بگذارند.

رنگرز سرمربی برتر قاره کهن

خادم جامعه کشتی هستم

چهره
فریدون حسن

سرمربی تیم ملی کشتی فرنگی ایران به عنوان برترین مربی آسیا انتخاب شد. حسن رنگرز شهریورماه ۱۴۰۱ بعد از خداحافظی محمد بنا از تیم ملی به عنوان سرمربی این تیم انتخاب شد تا یکی از سخت‌ترین چالش‌های دوران ورزشی خود را آغاز کند.

بدون هیچ شکی به دست گرفتن سکان هدایت تیمی که آقای خاص کشتی مدیریت آن را برعهده داشت کار راحتی نبود، اما سرمربی خوش‌اخلاق و بادانش کشتی فرنگی ایران کاری کرد کارستان و روند قدرت‌نمایی کشتی فرنگی با محمد بنا در سطح آسیا و جهان را محکم و استوار ادامه داد.

تیم ملی کشتی فرنگی در مسابقات قهرمانی جهان صربستان ۲۰۲۳ با سرمربیگری رنگرز با یک طلا، یک نقره و سه برنز و ۱۰۲ امتیاز نایب‌قهرمان شد و چند ماه بعد در رقابت‌های قهرمانی آسیا در قزاقستان با اقتدار و کسب پنج مدال طلا، دو نقره و یک برنز به مقام قهرمانی دست یافت. شاگردان رنگرز در بازی‌های آسیایی هانگژو نیز با دو طلا، دو نقره و یک برنز موفقیت چشمگیری به دست آوردند تا با این نتایج گام به رقابت‌های انتخابی المپیک ۲۰۲۴ بگذارند و موفق شوند هر شش سهمیه ممکن را از آن خود کنند. در المپیک ۲۰۲۴ پاریس هم رنگرز همراه شاگردانش نتیجه در خور توجهی به دست آورد. کسب چهار مدال طلا، نقره و برنز از مجموع شش وزن یک نتیجه ایده‌آل برای کشتی فرنگی ایران محسوب می‌شد تا جایی که شورای کشتی آسیا حسن رنگرز، سرمربی تیم ملی کشتی فرنگی ایران را به عنوان برترین مربی کشتی فرنگی سال ۲۰۲۴ معرفی کرد.

سرمربی اخلاق‌مدار تیم ملی ایران بعد از کسب این افتخار بزرگ با فروتنی تمام عنوان کرد هیچ سهمی در این افتخار برای خودش قائل نیست. رنگرز در صحبتی کوتاه گفت: «اللهم ارزقنی کل خیر، خدایا هر آنچه خیر است، نصیبمان کن. این افتخار ماحصل حمایت بی‌نظیر فدراسیون کشتی و برآیند تلاش خالصانه مربیان و معلمان کشتی کشور و همکاران شایسته و خدوم بنده در تیم ملی است. قطعاً من کمترین و کوچک‌ترین سهمی در این افتخار برای خودم متصور نیستم و شأن خود را به عنوان خادم جامعه کشتی در مقام نمایندگی مربیان کشتی می‌دانم. امیدوارم مردم نازنین‌مان از تلاش و خدمت فرزندانشان در کشتی کشور رضایت‌خاطر داشته باشند.»

دربی خوزستان و اصفهان در لیگ‌برتر

مهگل پله‌پله شگفتی‌سازی می‌کند

بازتاب
اشرف رامین

تیم‌های اصفهانی و خوزستانی لیگ‌برتر بسکتبال امروز رودرروی هم قرار می‌گیرند. در هفته بیست‌ویکم این رقابت‌ها، همه منتظر خروج طبیعت از بحران هستند. تیم مهران شاهین‌طبع با دو شکست صدرنشینی را به کاله واگذار کرده و حالا در رتبه دوم جدول ایستاده است. طبیعت این هفته در سالن مرحوم مشحون میزبان آسمان ولایت مشهد است، یکی از تیم‌های قعرنشین که خطری برای مدافع عنوان قهرمانی ندارد. در آبادان پالایش نفت میزبان پتروتوین ماهشهر است؛ تیم حماد سامری در حضور حامد حدادی در بازی قبلی مغلوب مهگل البرز شد و حالا باید به مصاف پتروتوین برود. در دیار زاینده‌رود، ذوب‌آهن با گلنور روبه‌رو می‌شود. گلنور رتبه ششم و ذوب‌آهن رتبه هشتم جدول را در اختیار دارند. شهرداری گرگان در خانه میزبان آینده‌سازان است. پایش‌پارت در شاهرود از شگفتی‌ساز لیگ پذیرایی می‌کند. مهگل البرز با هدایت محمدرضا صالحی، دو پیروزی بزرگ برابر طبیعت و پالایش نفت به دست آورده و همچنان برای صعود در جدول تلاش می‌کند.

اسلامی سرمربی این تیم در گفت‌وگو با مهر در خصوص عملکرد شاگردانش مقابل دو تیم مدعی اظهار داشت: «می‌دانستیم بازی خیلی سختی با نفت داریم و باید با هوش و حواس جمع کار کنیم. در تمرینات علاوه بر مسائل فنی، روی مسائل روانی هم تأکید زیادی داشتیم، چراکه لازمه اجرای اصول فنی این بود که بازیکنان به معنای واقعی درک کنند با چه تیم و بازیکنان بزرگی باید روبه‌رو شوند. بازیکنانم باید به این ذهنیت می‌رسیدند که تا آخر بازی جنگنده و پرامید در زمین بمانند، روی این مسئله هم در تمرینات تأکید زیادی داشتم، چون می‌خواستم برنده بازی شویم. طبیعت هم تیم بزرگی است، به‌خصوص که از حیث پشتیبانی و تجهیزات خیلی قوی است. مربی بزرگی مانند مهران شاهین‌طبع در رأس این تیم قرار دارد. در کل طبیعت به معنای واقعی شخصیت قهرمانی دارد. آنچه از بازیکنانم خواسته بودم، این بود که برابر این تیم با همین ویژگی بازی کنند. به توسعه بسکتبال با به‌کارگیری نیروهای جوان فکر می‌کنیم و پله‌پله پیش می‌رویم تا بهترین نتیجه ممکن را به دست آوریم.»

قاب

توصیه کیا به شاگردان عبدی

مهدی مهدوی کیا، بازیکن پیشین تیم ملی فوتبال ایران شامگاه سه‌شنبه در تمرین تیم ملی فوتبال جوانان ایران در دوبی امارات حضور پیدا کرد. مهدوی کیا با استقبال کادر فنی و اجرایی تیم ملی جوانان روبه‌رو شد و دقایقی از تمرین را از نزدیک تماشا کرد. او پس از پایان تمرین با تعریف ویژه از حسین عبدی، سرمربی تیم جوانان با بازیکنان روبه‌رو شد و از عبدی به عنوان یکی از بهترین‌ها و بادانش‌ترین‌های تاریخ فوتبالی ایران یاد کرد. مهدوی کیا خطاب به بازیکنان تیم جوانان گفت: «در بهترین سن فوتبالی هستید. کاری کنید که هرگز حسرت نخورید. قدر لحظه‌لحظه زندگی خود را بدانید و کاری کنید که نسل بعدی شما هم از آن بهره‌مند شود.»

یادداشت

دنیا حیدری

در آرزوی آزادی آزادی!

بازگشت کامل و بی‌دغدغه به ورزشگاه آزادی گویا قرار است به تاریخ بپیوندد یا آرزویی دست نیافتنی شود. با وجود این امروز، روز مهمی برای آزادی است. ورزشگاهی که بعد از ماه‌ها در دست تعمیر بودن قرار است توسط بازرسان و ناظران کنفدراسیون فوتبال آسیا برانداز شود تا بار دیگر مسئولیت میزبانی نماینده‌های ایران در بازی‌های لیگ نخبگان و قهرمانان ۲ آسیا بر دوش آن گذاشته شود. اما بی‌تردید گرفتن تأییدیه ای‌اف‌سی هم نمی‌تواند تضمینی برای بازگشت کامل آن به چرخه فوتبال باشد. آزادی تا قبل از بازسازی با وجود خرده‌ایرادهای وارده، نمره قبولی می‌گرفت و بعید است بازرسان کنفدراسیون فوتبال آسیا حالا که دستی هم به سر و رویش کشیده شده و نواقصش برطرف شده از تأیید آن برای میزبانی رقابت‌های آسیایی سرباز بزنند.

اما گپ‌وگفت‌های این چند وقت اخیر نشان می‌دهد که با دریافت تأییدیه ای‌اف‌سی هم نمی‌توان خیلی امیدوار به بازگشت کامل این ورزشگاه به چرخه فوتبال کشور بود، چراکه با وجود بازگشایی نصفه و نیمه همچنان قبل از برگزاری هر بازی، اما و اگرهای بسیاری مطرح و شرط و شروط‌های متعددی گذاشته می‌شود که از جمله آن می‌توان به محدودیت‌های اعمال شده برای حضور هواداران اشاره کرد. البته این هم تمام ماجرا نیست.

قرار بود آزادی بعد از چند ماه تعمیرات به صورت کامل در اختیار فوتبال قرار گیرد و تیم‌ها از آوارگی نجات پیدا کنند. زمانی که بارها و بارها تمدید شد و اگرچه سرانجام ظاهراً به پایان رسید، اما با توجه به صحبت‌های اخیر مدیر آزادی بیم آن می‌رود که بار دیگر از چرخه فوتبال کشور خارج شود، از آن جهت که نصیبی، مدیر این ورزشگاه صراحتاً می‌گوید میزبانی دربی ۱۰۵ بسته به نظر شورای تأمین است، درحالی که آزادی سال‌های سال است از بازی سرخابی‌های پایتخت میزبانی می‌کند. با توجه به این سابقه و تجربه جای سؤال دارد که چرا مدیر مجموعه آزادی باید میزبانی در دربی را منوط به نظر شورای تأمین بداند!

مسئله اما پاس دادن برگزاری دربی در آزادی به شورای تأمین نیست، در واقع مسئله پیش کشیدن زمان احتمالی بازسازی آزادی است. بازسازی کاملی که به گفته نصیبی احتمالاً ۲۳ تا ۲۴ ماه به طول خواهد انجامید، یعنی دو سال تمام!

البته آزادی ورزشگاهی نیست که بتوان به سرعت آن را بازسازی کرد، اما بسته بودن درهای آن به مدت دو سال به روی فوتبال و دوستدارانش می‌تواند مشکلاتی را که امسال به چشم دیده شد تشدید کند، خصوصاً اگر قرار باشد بعد از هر بازی آقایان فهرستی از آسیب‌های وارده به این مجموعه را لیست کنند، مانند آنچه که بعد از بازی پرسپولیس و تراکتور لیست شده است.

صدالبته که هیچ هواداری حق آسیب رساندن به هیچ ورزشگاهی را ندارد و تماشاگران باید با تمام وجود در حفظ و نگهداری تمامی مجموعه‌های ورزشی کشور که برای ساخت و بازسازی آن از جیب ملت هزینه می‌شود کوشا باشند، اما قرار هم نیست به دلیل بازسازی‌های انجام شده آقایان بعد از هر بازی با اعلام اعداد و ارقام هواداران را زیر سؤال ببرند. نصیبی با برآورد هزینه خسارت‌های به‌جامانده از بازی پرسپولیس – تراکتور (۱۰۰میلیون تومان) تأکید دارد که حتی یک میلیون تومان خسارت هم خستگی را بر تن ما می‌گذارد، اما قرار نیست چون ورزشگاهی برای بازسازی و تعمیرات هزینه می‌کند از فردا و بعد از هر بازی منت آن بر سر هواداران گذاشته شود، چراکه هزینه این تعمیرات به‌صورت غیرمستقیم از جیب همین هواداران است که پرداخت می‌شود. بی‌شک اما تلخ‌تر از منتی که گویا قرار است زین پس گذاشته شود، زمانی است که آقایان برای بازسازی کامل آزادی برآورد کرده‌اند. زمانی که تجربه ثابت کرده بارها و بارها تمدید خواهد شد و این یعنی آوارگی بیشتر فوتبال باشگاهی و ملی! اما کاش نتیجه تمام این صبوری‌ها چیزی که باید باشد، یعنی آزادی آزادی از بند فرسودگی‌ها، وعده‌های بازسازی و تعمیرات بی‌پایان و نصفه و نیمه، نه اینکه آقایان هم زمان صرف کنند و هم سمبل کاری.

فوتسال

خوزستان و تهران قهرمانان فوتسال ایثارگران

به مناسبت عید مبعث پیامبر گرامی اسلام حضرت محمد مصطفی(ص) و به همت اداره کل امور ورزشی و اردویی بنیاد شهید و امور ایثارگران کشور با همکاری اداره کل بنیاد شهید و امور ایثارگران استان مازندران، هجدهمین دوره مسابقات فوتسال دسته برتر و قطع عضو ایثارگران سراسر کشور در سالن ورزشی اردوگاه شهید چمران شهر رامسر برگزار شد و با معرفی تیم‌های برتر به پایان رسید. در مسابقات فوتسال دسته برتر ۱۶ تیم در چهار گروه به رقابت پرداختند که در نهایت تیم خوزستان با برتری مقابل کرمانشاه در دیدار پایانی عنوان قهرمانی را از آن خود کرد. در دیدار رده‌بندی هم اصفهان موفق شد خراسان شمالی را شکست دهد. در مسابقات فوتسال قطع عضو که با حضور ۹ تیم از استان‌های کشور در سه گروه برگزار شد، تیم تهران عنوان قهرمانی را به دست آورد و تیم‌های فارس، مازندران و اصفهان به ترتیب دوم تا چهارم شدند.

قاتل: اعتیاد داشتم

■ **جلال مهرگان**

پسر معتاد که به اتهام قتل دختر خاله‌اش در تهران بازداشت شده، محاکمه و به قصاص محکوم شد.

اسفندماه سال گذشته مردی با مرکز فوریت‌های پلیس ۱۱۰ تهران تماس گرفت و گزارش یک قتل را اعلام کرد. وقتی مأموران در محل حاضر شدند با جسد زنی میانسال در حالی که آثار کبودی روی گلویش مشخص بود، مواجه شدند. پسر مقتول در شرح ماجرا گفت: ساعتی قبل با تلفن‌خانه مادرم تماس گرفتم، اما جواب نداد. بعد با گوشی تلفن همراهش تماس گرفتم که خاموش بود، برای همین نگران شدم و به خانه‌اش آمد که دیدم روی تخت افتاده و فوت شده است. کارشناسان پزشکی قانونی بعد از معاینه جسد در محل حادثه متوجه شدند مقتول بر فشار عناصر حیاتی گردن فوت شده است.

■ **سرنخ ماجرا**

همزمان با انتقال جسد به پزشکی قانونی، یکی از همسایه‌ها سرنخ متهم را به دست پلیس داد. او گفت: ساعتی قبل از حادثه در حال خارج شدن از ساختمان بودم که پسر جوانی خواست وارد ساختمان شود. او از اهالی ساختمان نبود برای همین مانع از ورودش شدم که گفت از بستگان یکی از ساکنان است. او نشانی‌ها را درست داد برای همین اعتماد کردم و اجازه دادم وارد شود. هنوز زمان زیادی نگذشته بود که از خانه مقتول صدایی به گوش رسید و بعد هم قطع شد، برای همین به ماجرا مظنون و از آپارتمانم خارج شدم که آن پسر را در راه‌پله دیدم که با دستپاچگی از ساختمان خارج شد. او یک تتوی عجیب هم روی گردنش داشت.

■ **شناسایی و بازداشت متهم**

با مشخصاتی که مرد همسایه در اختیار پلیس گذاشت، مأموران مشخصات مورد نظر را در اختیار خانواده مقتول قرار دادند و مرد جوان که نیما نام داشت و پسرخاله مقتول بود، شناسایی شد. بررسی‌های پلیس در این باره جریان داشت که نیما خودش را به پلیس معرفی و به قتل اعتراف کرد.

■ **محاکمه و مجازات**

با کامل شدن تحقیقات، پرونده برای بررسی به دادگاه کیفری یک استان تهران فرستاده شد و متهم مقابل قضات یکی از شعب پای میز محاکمه ایستاد. در حالی که اولیای دم برای متهم درخواست قصاص کرده بودند، نیما در جایگاه حاضر شد و اتهامش را قبول کرد. او گفت: من مدتی قبل از حادثه به مصرف موادمخدر اعتیاد پیدا کردم. برای تهیه پول مواد رو به دزدی آوردم و بر سر این موضوع هم با خانواده‌ام اختلاف پیدا کردم. آنها مرا به خانه راه نمی‌دادند برای همین گاهی به خانه دختر خاله‌ام می‌رفتم. متهم در شرح حادثه هم گفت: آن روز مادرم من را از خانه بیرون کرده بود برای همین به خانه دختر خاله‌ام رفتم و از او خواستم با مادرم حرف بزند که مرا به خانه راه بدهد. او گفت حوصله مرا ندارد و خواست از خانه‌اش بروم که عصبانی شدم، او را خفه و سپس فرار کردم.

متهم در آخرین دفاع هم گفت قصد قتل نداشته است. او گفت: من فقط می‌خواستم او واسطه شود که مادرم مرا ببخشد که با هم درگیر شدیم و حادثه اتفاق افتاد. هیئت قضایی بعد از ختم جلسه وارد شور شدند و متهم را به قصاص محکوم کردند.

بخشش قاتل
پس از ازدواج در آزادی مشروط

■ **غلامرضا مسکنی**

قاتلی که پس از آزادی مشروط از زندان ازدواج کرده بود، با اقدام خداپسندانه اولیای دم بخشیده شد.

صبح روز یک‌شنبه بیست و پنجم اردیبهشت ماه سال ۶۷ ساکنان ساختمان مسکونی در خیابان نامجوی تهران با اداره پلیس و آتش‌نشانی تماس گرفتند و اعلام کردند آپارتمان طبقه دوم ساختمان دچار آتش‌سوزی شده‌است.

با اعلام این خبر، تیمی از مأموران پلیس راهی محل شدند و پس از اینکه آتش‌سوزی از سوی آتش‌نشانان مهار شد با جسد مرد ۳۳ ساله‌ای به نام صفدر روبه‌رو شدند که حکایت از آن داشت بر اثر سوختگی و خفگی به کام مرگ رفته‌است.

■ **حادثه جنایی**

همان ابتدا مشخص شد جسد متعلق به صاحبخانه است که همراه زن و دو فرزند خردسالش که دختر و پسری هستند، زندگی می‌کرده‌است.

یکی از همسایه‌ها که حادثه را به پلیس خبر داده‌بود، گفت: «دقایقی قبل از آتش‌سوزی جلوی پنجره بودم و دیدم مهین همسر مرد فوت شده همراه دختر و پسر خردسالش سراسیمه از ساختمان بیرون رفتند. تصور کردم برای آنها کار فوری پیش آمده و آنها هم عجله دارند تا اینکه لحظاتی بعد بوی دود از ساختمان به مشامم رسید و از خانه بیرون آمدم و مشاهده کردم در خانه صفدر باز است و دود و آتش از خانه آنها بیرون می‌آید. ما اهالی ساختمان با دیدن این صحنه بلافاصله به آتش‌نشانی و پلیس زنگ زدیم و درخواست کمک کردیم و پس از مهار آتش‌سوزی هم فهمیدیم صفدر داخل خانه‌اش فوت کرده‌است.»

از سوی دیگر آتش‌نشانان هم اعلام کردند آتش‌سوزی عمدی بوده و فرد یا افراد آتش‌افروز با خالی کردن نفت چراغ علاءالدین که برای گرمایشی استفاده می‌شده، خانه را به آتش کشیده‌اند.

با به دست آمدن این اطلاعات، فرضیه قتل صفدر برای مأموران قوت گرفت و جسد برای مشخص شدن علت اصلی مرگ به پزشکی قانونی منتقل شد.

در حالی که تحقیقات درباره این حادثه ادامه داشت، پزشکی قانونی اعلام کرد صفدر بر اثر فشار بر عناصر حیاتی گردن و خفگی به قتل رسیده و عامل یا عاملان قتل هم برای فریب مأموران با آتش زدن خانه صحنه‌سازی کرده‌اند.

■ **رابطه پنهانی**

پس از اعلام نظریه پزشکی قانونی پرونده روی میز بازپرس جنایی قرار گرفت و کارآگاهان پلیس جنایی تحقیقات خود را درباره این حادثه آغاز کردند. بررسی‌ها نشان داد مهین همسر مقتول پس از حادثه به مکان نامعلومی گریخته‌است. گفته‌ها و تحقیقات میدانی نشان داد مهین از مدتی قبل با پسر جوانی به نام فرمان ارتباط پنهانی دارد، بنابراین مهین به عنوان مظنون تحت تعقیب قرار گرفت و مأموران وی را در یکی از شهرهای شمالی شناسایی و بازداشت کردند.

متهم ۲۵ ساله پس از انتقال به اداره پلیس ادعا کرد در قتل همسرش دخالتی نداشته‌است، اما وقتی با دلایل و مدارک روبه‌رو شد به قتل همسرش با همدستی با فرمان اعتراف کرد.

■ **شکست عشقی**

متهم در ادعایی گفت: «فرمان از بستگان نزدیکمان است و از دوران نوجوانی او را می‌شناختم و در دوران جوانی عاشق او شدم. فامیل‌ها در جریان رابطه عشق و عاشقی ما بودند و فرمان هم قرار بود با خانواده‌اش به خواستگاری من بیاید. ما هر دو در رؤیاهایمان در آسمان پرواز می‌کردیم و از اینکه قرار بود با هم ازدواج کنیم، خوشحال بودیم و در پوست خود نمی‌گنجیدیم، اما وقتی فرمان به خواستگاری‌ام آمد، خانواده‌ام به خاطر اینکه او کار درست و حسابی نداشت، جواب رد دادند. هرچقدر تلاش کردیم ما به هم نرسیدیم و مدتی بعد هم خانواده‌ام مرا به زور به عقد صفدر در آوردند. من او را دوست نداشتم و با اینکه دو فرزند داشتیم، رابطه‌مان خوب نبود و از طرفی هم شوهرم بداخلاق بود و مرا کتک می‌زد. می‌خواستم طلاق بگیرم، اما خانواده‌ام اجازه نمی‌دادند و شوهرم هم طلاقم نمی‌داد تا اینکه چندی قبل دوباره فرمان را دیدم. وقتی از زندگی‌ام و سختی‌هایی که تحمل می‌کردم برای او گفتم دو نفری تصمیم گرفتیم صفدر را به قتل برسانیم.»

■ **زمان مرگ**

متهم ادامه داد: «ما دو نفر دنبال فرصتی بودیم تا اینکه شب حادثه تصور کردیم بهترین زمان برای مرگ صفدر است. آن شب فرمان میهمان ما بود و شب را هم در خانه ما خوابید. نقشه قتل را از قبل طراحی کرده‌بودیم و نیمه‌های شب بر بالین صفدر رفتیم و او را دو نفری خفه کردیم. یکی، دو ساعتی گذشت تا اینکه صبح شد و من بچه‌هایم را از خواب بیدار کردم و از خانه فرار کردیم و قرار بود فرمان هم با آتش زدن خانه صحنه‌سازی کند و مأموران را فریب دهد. فرمان هم دقایقی بعد از ما خانه را آتش زد و فرار کرد. سپس من به یکی از شهرهای شمالی رفتم و در آنجا شناسایی شدم و به دام افتادم.»

■ **حکم قصاص**

با اعتراف متهم مأموران فرمان را هم بازداشت کردند. وی در بازجویی‌ها اظهارات همدستش را تأیید و به قتل اعتراف کرد. بدین ترتیب دو متهم راهی زندان شدند و مدتی بعد هم برای محاکمه به دادگاه کیفری استان منتقل شدند. مادر و دو فرزند خردسال مقتول برای متهمان درخواست قصاص کردند. قضات دادگاه هم دو متهم را به جرم مشارکت در قتل عمدی به قصاص محکوم کردند.

■ **بخشش مادر**

حکم قصاص دو متهم پس از تأیید در دیوان عالی کشور برای سیر مراحل اجرا به شعبه چهارم اجرای احکام دادسرای امور جنایی تهران فرستاده شد. در حالی که دو متهم در یک قدمی چوبه دار قرار داشتند، فرزندان و مادر مقتول مهین را بخشیدند و وی هم پس از گذراندن دوران محکومیتش از زندان آزاد شد.

■ **۱۰ سال بعد**

پس از آزاد شدن زن جوان، همدست وی همچنان در زندان بود، اما اولیای‌دم برای اجرای قصاص اقدامی نکردند تا اینکه ۱۰ سال پس از حادثه فرمان با نوشتن نامه‌ای از قضات دادگاه درخواست کرد وضعیت وی تعیین‌تکلیف شود. از آنجایی که اولیای‌دم برای قصاص حاضر نشده‌بودند متهم با گذاشتن وثیقه از زندان به مرخصی رفت، اما پس از پایان مرخصی‌اش خودش را معرفی نکرد و فراری شد.

■ **بخشش قاتل پس از ازدواج**

بدین ترتیب قاتل فراری شد و مأموران هم ردی از او پیدا نکردند. مدتی قبل دو فرزند و مادر مقتول به شعبه چهارم اجرای احکام دادسرای جنایی رفتند و از قاضی امین کرمانی‌نژاد درخواست کردند پرونده قتل پدرشان پس از ۳۶ سال تعیین‌تکلیف شود. یکی از فرزندان مقتول گفت: «ما با خبر شدیم قاتل پس از آزادی مشروط فراری شده‌است و چندی قبل هم متوجه شدیم او در همین مدتی که فراری بوده، ازدواج کرده و زندگی مخفیانه‌ای را شروع کرده‌است. ما تصمیم گرفتیم قاتل را به خاطر اینکه ازدواج کرده ببخشیم، اما او باید دیه را پرداخت کند و الان هم درخواست بازداشت او را داریم.»

با درخواست اولیای‌دم، متهم شناسایی و بازداشت شد. وی در بازجویی‌ها با اظهار پشیمانی گفت: «پس از اینکه به مرخصی آمدم با دختر جوانی آشنا شدم و ازدواج کردم. من به همسرم گفتم زندانی هستم و به مرخصی آمده‌ام، اما خانواده‌اش در جریان نبودند. پس از پایان مرخصی‌ام تصمیم داشتم خودم را معرفی کنم، اما فکر کردم اگر خانواده همسرم متوجه شوند، زندگی‌ام از هم می‌پاشد و به همین دلیل فراری شدم. الان که خانواده مقتول تصمیم دارند مرا ببخشند من هم حاضرم دیه را پرداخت کنم.»

در چنین شرایطی که اولیای‌دم درخواست دیه کرده‌بودند، تیم صلح و سازش با کمک خیرین و خانواده متهم دیه مقتول را فراهم و به اولیای‌دم پرداخت کردند و متهم نیز برای همیشه از زندان آزاد و به آغوش خانواده‌اش بازگشت.

سارقان موبایل رانندگان تاکسی‌های اینترنتی بازداشت شدند

دو سارق که به اتهام سرقت گوشی تلفن همراه رانندگان تاکسی‌های اینترنتی در تهران تحت تعقیب بودند، بازداشت شدند.

سرهنگ رسول بهرامی، سرکلانتر ششم پلیس پیشگیری تهران گفت: چند روز قبل مردی وارد کلانتری ۱۱۴ غیاثی شد و علیه دو سارق شکایت کرد. او گفت: من راننده تاکسی اینترنتی هستم و آخرین بار دو مرد جوان را که در یکی از خیابان‌های اطراف درخواست تاکسی کرده بودند سوار و به سمت مقصد حرکت کردم. هنوز مسافت زیادی طی نکرده بودم که در ترافیک مسیر یکی از مسافران که در صندلی جلو نشسته بود، گوشی تلفن همراهم را که روی داشبورد بود، برداشت و به سرعت پیاده شد. همان لحظه همدست او هم پیاده شد و هر دو پا به فرار گذاشتند. من از این کارشان غافلگیر شدم، به طوری که نتوانستم از پشت فرمان خارج شوم و آنها را دنبال کنم، به همین دلیل به اداره پلیس آمدم تا علیه آنها شکایت کنم. بعد از مطرح شدن شکایت، شاکی مشخصات دو متهم را در اختیار پلیس قرار داد. در شاخه دیگری از تحقیقات، مشخصات دو سارق در اختیار گشت‌های پلیس قرار گرفت و مأموران ساعتی بعد متهمان را در حالی که کنار خیابان در حال گرفتن تاکسی اینترنتی بودند، شناسایی و بازداشت کردند. دو متهم در بازجویی‌ها به سرقت‌های مشابه به این شیوه اعتراف کردند. آنها همچنین اعتراف کردند با تهدید چاقو هم از شهروندان سرقت کرده‌اند که تحقیقات برای کشف جرائم بیشتر متهمان جریان دارد.

دزد سابقه‌دار با هویت برادرش سرقت می‌کرد!

سارق حرفه‌ای که به اتهام سرقت منازل تحت تعقیب پلیس تهران قرار داشت، در حالی که خودش را با هویت برادرش معرفی کرده‌بود، بازداشت شد.

سرهنگ حسین مهرعلیان، سرکلانتر پنجم پلیس پیشگیری پایتخت گفت: مأموران گشت کلانتری ۱۵۰ تهرانسر هنگام گشت‌زنی در خیابان‌های اطراف به یک دستگاه خودروی سواری عبوری مظنون و بعد از استعلام پلاک خودرو متوجه شدند گزارش‌های مشابه درباره سرقت از منازل توسط راننده این خودرو به پلیس اعلام شده‌است. بعد از آن بود که مأموران برای بازداشت متهم وارد عمل شدند. همزمان راننده خودرو که از حضور پلیس با خبر شده‌بود با فشار روی پدال گاز از محل دور شد و عملیات تعقیب و گریز به جریان افتاد. مأموران در جریان تعقیب و گریز با به کارگیری قانون استفاده از سلاح موفق شدند خودرو را متوقف و متهم را بازداشت کنند. مأموران بعد از بررسی اوراق هویتی متهم به ماجرا مظنون شدند و بعد از بررسی بیشتر فهمیدند اوراقی که متهم در اختیار پلیس گذاشته متعلق به برادرش است. بعد از کشف ماجرا، هویت متهم شناسایی و معلوم شد که وی از مجرمان تحت تعقیب پلیس است. متهم در بازجویی‌ها به سرقت‌های سریالی از منازل اعتراف کرد. تحقیقات برای کشف جرائم بیشتر متهم جریان دارد.

دنبال سرقت تریاک بودیم، طلا پیدا کردیم

■ **آرمین بینا**

سارقان منزلی که به اتهام سرقت‌های سریالی بازداشت شده‌اند، در بازجویی‌ها ادعا کردند برای سرقت تریاک به خانه‌ای دستبرد زده‌بودند که در آنجا بیش از ۲ میلیارد تومان طلا سرقت می‌کنند.

اوایل فروردین ماه امسال به مأموران پلیس تهران خبر رسید سارق یا سارقانی به خانه‌ای در یکی از خیابان‌های شرقی تهران دستبرد زده و چند میلیارد تومان اموال صاحبخانه را سرقت کرده‌اند.

با اعلام این خبر به سرعت تیمی از مأموران راهی محل شدند و در آنجا دریافتند سارقان به شیوه تخریب قفل در و توپی‌زنی وارد طبقه دوم آپارتمان مسکونی شده و اموال صاحبخانه را سرقت کرده‌اند.

شاکی به مأموران گفت: «چند روز قبل برای عید دیدنی به شهرستان رفتیم و ساعتی قبل وقتی به خانه‌مان برگشتیم با صحنه عجیبی روبه‌رو شدیم. قفل در خانه تخریب و وسایل خانه هم به هم ریخته‌بود که فهمیدیم سارقان ۱۸ سکه تمام بهار، مقدار زیادی طلا و پول به ارزش ۲ میلیارد تومان همراه موتورسیکلتم سرقت کرده‌اند.»

■ **باند ۸ نفره**

با شکایت مرد میانسال، پرونده به دستور قاضی افضلی، بازپرس شعبه دوم دادسرای ویژه سرقت در اختیار کارآگاهان پلیس آگاهی قرار گرفت. همزمان با ادامه تحقیقات درباره این حادثه، مأموران پلیس با شکایت‌های متعدد و مشابهی روبه‌رو شدند، سارقان در تمامی سرقت‌ها قفل در را تخریب می‌کردند و زمانی به سراغ خانه می‌رفتند که صاحبخانه و اعضای خانواده یا به مسافرت یا به میهمانی رفته بودند. بررسی‌ها حکایت از آن داشت سارقان طلا، سکه و پول سرقت می‌کنند.

در حالی که هر روز به تعداد شاکیان افزوده می‌شد، مأموران پلیس به رد پای سارق سابقه‌داری به نام شایان در سرقت‌های سریالی رسیدند. بررسی‌ها نشان داد شایان سارق منزل و موتورسیکلت است و چندین سابقه هم در پرونده‌اش ثبت‌شده و پس از آزادی از زندان هم باند هشت نفره سرقت از منازل را تشکیل داده‌است.

بدین ترتیب، شایان تحت تعقیب قرار گرفت و چند روز قبل مأموران وی را بازداشت و در ادامه هم هفت عضو دیگر باند را شناسایی و دستگیر کردند. متهمان پس از انتقال به اداره پلیس به سرقت‌های سریالی اعتراف کردند.

■ **سرقت با طعم تریاک**

شایان درباره سرقت از اولین خانه به مأموران گفت: «من چهار بار سابقه سرقت دارم و آخرین‌بار با چند نفر از هم سلولی‌هایم و تعدادی از بچه‌های محل باند سرقت را تشکیل دادم. قبل از سال نو از زندان آزاد شدم و روزهای ابتدایی سال نو همراه چند نفر از همدستانم برای کشیدن قلیان به قهوه‌خانه‌ای رفتیم. در حال کشیدن قلیان بودیم و چند خلافکار کهنه‌کار هم در میز کناری ما نشسته بودند و صحبت می‌کردند. یکی از آنها می‌گفت ارسلان مرد پولداری است که مدتی قبل ۵ کیلو تریاک برای مصرف خودش خریده‌است. آنها با هم نقشه سرقت تریاک‌های ارسلان را طراحی می‌کردند و از صحبت‌های آنها متوجه آدرس خانه ارسلان شدم. ما به سارقان کهنه‌کار رکب زدیم و وقتی فهمیدیم ارسلان همراه خانواده‌اش به مسافرت رفته‌است، به خانه‌اش دستبرد زدیم. بار اول هر چقدر جست‌وجو کردیم، تریاکی پیدا نکردیم، اما تعداد زیادی سکه و طلا پیدا و سرقت کردیم. چند روز بعد دوباره به خانه‌اش رفتیم و این‌بار از داخل فریزر خانه‌اش حدود ۴۰ گرم تریاک که به طرز ماهرانه‌ای جاسازی شده‌بود، پیدا و سرقت کردیم. پس از این هم، سرقت‌های سریالی ما ادامه پیدا کرد تا اینکه به دام افتادیم.»

تحقیقات از متهمان ادامه دارد.

سازمان آگهی‌های روزنامه جوان تلفنی آگهی می‌پذیرد ۸۸۵۴۵۴۸۸

مفقودی

سند مالکیت (برگ سبز) خودرو سواری پژو پارس به رنگ سفید روغنی مدل ۱۳۹۵ با شماره موتور ۱۲۴K۰۸۱۴۲۸۷ و شماره شاسی NAAN۰۱CEOGH۸۶۴۲۱۵ با شماره انتظامی ۶۹۷م۳۶ ایران ۹۹ بنام یاسر سالاری مفقود گردیده و از درجه اعتبار ساقط می باشد. اسلامشهر

آگهی فقدان مدرک تحصیلی نوبت سوم

گواهی موقت پایان تحصیلات دوره کاردانی پیوسته اینجانب ابوالفضل ایرانفر فرزند حسین دارنده شماره شناسنامه / ملی ۴۵۷۰۰۹۷۴۷۲ صادره از دامغان در مقطع کاردانی پیوسته رشته الکترونیک - برق صنعتی صادره از آموزشکده فنی و حرفه ای پسران سمنان مفقود گردیده است و فاقد اعتبار می باشد. از یابنده تقاضا می شود اصل مدرک را به نشانی سمنان، بلوار شریف واقفی، آموزشکده فنی و حرفه ای پسران سمنان ارسال نماید. سمنان

آگهی تغییرات موسسه غیر تجاری جهان گشت نور به شناسه ملی ۱۰۱۰۰۳۳۷۴۹۵ و به شماره ثبت ۷۵۶۴

به استناد صور تجلسه مجمع عمومی عادی بطور فوق العاده مورخ ۱۴۰۳/۰۷/۰۷ تصمیمات ذیل اتخاذ شد: آقای احسان توده روستا به شماره ملی ۴۸۹۸۹۷۶۸۷۵ به سمت مدیر عامل تا تاریخ ۱۴۰۳/۱۰/۱۸ انتخاب گردیدند.

سازمان ثبت اسنادواملاک کشور اداره ثبت شرکت ها و موسسات غیر تجاری تهران (۱۸۷۵۱۸۹)

آگهی تغییرات شرکت سهامی خاص خدمات رایان بهمن پرداز به شناسه ملی ۱۰۸۶۰۷۶۳۳۳۶ و به شماره ثبت ۳۹۰۱۶۶

به استناد صور تجلسه مجمع عمومی عادی بطور فوق العاده مورخ ۱۴۰۳/۰۷/۲۳ تصمیمات ذیل اتخاذ شد موسسه حسابرسی کوثر بنیاد تعاون بسیج به شناسه ملی ۱۰۱۰۲۰۱۸۶۶۰ به سمت بازرس علی البدل و موسسه بهداد روش امین به شناسه ملی ۱۴۰۰۵۹۵۶۱۵۶ به سمت بازرس اصلی تا پایان سال مالی انتخاب گردیدند، روزنامه کثیرالانتشار جوان جهت نشر آگهی های شرکت تعیین گردید. ترازنامه و حساب سود و زیان سال مالی منتهی به ۱۴۰۲/۱۲/۲۹ به تصویب رسید

سازمان ثبت اسنادواملاک کشور اداره ثبت شرکت ها و موسسات غیر تجاری تهران (۱۸۷۵۱۹۶)

آگهی تغییرات شرکت سهامی خاص خدمات رایان بهمن پرداز به شناسه ملی ۱۰۸۶۰۷۶۳۳۳۶ و به شماره ثبت ۳۹۰۱۶۶

به استناد صور تجلسه مجمع عمومی عادی بطور فوق العاده مورخ ۱۴۰۳/۰۳/۱۳ تصمیمات ذیل اتخاذ شد. آقای هادی اسماعیلی راویز با کد ملی ۰۳۲۰۵۴۶۹۹۳ به نمایندگی از بنیاد تعاون بسیج به شناسه ملی ۱۰۱۰۱۳۶۵۱۱۴ بعنوان بعنوان مدیر عامل و نایب رئیس هیئت مدیره. آقای سید مجید شاهولایتی با کد ملی ۰۰۴۳۴۵۹۳۰۷ به نمایندگی از موسسه مسکن و عمران اجتماعی بسیج به شناسه ملی ۱۰۱۰۰۳۳۷۴۴۲ بعنوان رئیس هیئت مدیره.. آقای احمد ابراهیمی با کد ملی ۰۹۰۱۶۵۶۹۲۵ به نمایندگی از موسسه خدمات درمانی بسیجیان به شناسه ملی ۱۰۱۰۰۳۴۲۱۶۰ بعنوان عضو هیات مدیره.. آقای حسن مشاعی با کد ملی ۰۰۸۲۸۹۷۰۳۴ به نمایندگی از موسسه جهان گشت نور به شناسه ملی ۱۰۱۰۰۳۳۷۴۹۵ بعنوان عضو هیات مدیره.. آقای رضا زمانی فیض آبادی با کد ملی ۰۰۶۳۱۵۸۸۳۳ به نمایندگی از شرکت ریل ترابر سبا به شناسه ملی ۱۰۱۰۴۰۵۹۳۲۰ بعنوان عضو هیات مدیره تا تاریخ ۱۴۰۵/۰۳/۱۳ انتخاب گردیدند کلیه اوراق و اسناد تعهدآور از جمله قراردادها، سفته، برات و چک ها و اسناد مالی با امضاء ثابت مدیر عامل و یکی از اعضای هیات مدیره همراه با مهر شرکت و در غیاب مدیر عامل با امضای رئیس هیئت مدیره و یکی از اعضای هیات مدیره همراه با مهر شرکت و اوراق عادی و مراسلات با امضاء مدیر عامل با مهر شرکت و در غیاب ایشان با جانشین وی همراه با مهر شرکت معتبر می باشد. سازمان ثبت اسنادواملاک کشور

اداره ثبت شرکت ها و موسسات غیر تجاری تهران (۱۸۷۵۱۸۸)

آگهی تغییرات موسسه غیر تجاری مسکن و عمران اجتماعی بسیج به شناسه ملی ۱۰۱۰۰۳۳۷۴۴۲ و به شماره ثبت ۷۵۶۳

به استناد صور تجلسه مجمع عمومی عادی بطور فوق العاده مورخ ۱۴۰۳/۰۸/۲۷ تصمیمات ذیل اتخاذ شد: اعضاء هیئت مدیره به مدت دو سال انتخاب گردیدند: شهرام جعفری با کد ملی ۳۵۵۹۷۰۷۶۹۲ به عنوان رئیس هیئت مدیره. علیرضا غیابی اصفهانی با کد ملی ۱۲۸۲۸۵۳۴۸۱ به عنوان مدیر عامل و نایب رئیس هیئت مدیره. محمد بیگدلی با کد ملی ۰۶۰۲۴۲۵۰۳۴ به عنوان عضو هیئت مدیره به سمت منشی هیت مدیره. مرتضی ترکمن با کد ملی ۰۰۷۶۷۰۴۵۱۳ به عنوان عضو هیئت مدیره. صادق میرزاده مفرد با کد ملی ۰۰۸۲۴۶۰۵۱۵ به عنوان عضو هیئت مدیره امضاهای مجاز کلیه قراردادها و اسناد تعهد آور و سفته و برات با امضاء ثابت مدیر عامل و یکی از اعضاء هیئت مدیره همراه با مهر موسسه و اسناد مالی از جمله چک با امضاء ثابت مدیر عامل و مسئول مالی موسسه همراه با مهر موسسه و اوراق عادی با امضاء مدیر عامل و یا جانشین ایشان با مهر موسسه معتبر می باشد. سازمان ثبت اسنادواملاک کشور

اداره ثبت شرکت ها و موسسات غیر تجاری تهران (۱۸۷۵۱۸۷)

آگهی تغییرات موسسه غیر تجاری جهان گشت نور به شناسه ملی ۱۰۱۰۰۳۳۷۴۹۵ و به شماره ثبت ۷۵۶۴

به استناد صور تجلسه مجمع عمومی عادی بطور فوق العاده مورخ ۱۴۰۳/۰۷/۲۵ تصمیمات ذیل اتخاذ شد: تراز و حساب سود و زیان صور تهای مالی منتهی به تاریخ ۱۴۰۲/۱۲/۲۹ به تصویب رسید. موسسه بهداد روش امین به شناسه ملی ۱۴۰۰۵۹۵۶۱۵۶ به نمایندگی آقای سید محسن حسینی با کد ملی ۲۱۴۱۳۷۸۳۹۷ بعنوان بازرس اصلی شرکت حسابرسی کوثر بنیاد تعاون بسیج به شناسه ملی ۱۰۱۰۲۰۱۸۶۶۰ به نمایندگی آقای موسی مجیدی با کدملی ۲۱۶۲۴۷۳۹۷۶ بعنوان بازرس علی البدل تا پایان سال مالی انتخاب گردیدند. روزنامه کثیرالانتشار جوان جهت نشر آگهی های تعیین گردید.

سازمان ثبت اسنادواملاک کشور

اداره ثبت شرکت ها و موسسات غیر تجاری تهران (۱۸۷۵۱۹۱)

گزارش یک

حامد خبیری

توهم بنای «توافق آبراهام» بر ویرانه‌های غزه

دونالد ترامپ با اعزام استیون ویتکاف به سرزمین‌های اشغالی دنبال جمع اهداف متعارض است

دونالد ترامپ، رئیس‌جمهور امریکا از نخست‌وزیر رژیم صهیونیستی دعوت کرده به عنوان اولین رهبر خارجی در دومین دوره خود، در کاخ سفید با او دیدار کند، ملاقاتی که ظاهراً دلیل آن نزدیکی بیش از پیش دولت جدید امریکا به اسرائیل است. در ورای این ملاقات اما، ترامپ می‌کوشد روند معلق مانده عادی‌سازی دور اول ریاست جمهوری خود را بر خرابه‌های جنگ در غزه بنا کند. «استیون ویتکاف» نماینده ویژه «ترامپ» در خاورمیانه، دیروز عازم سرزمین‌های اشغالی شد تا زمینه‌های این مأموریت را فراهم کند ولی کاری که ترامپ در دور دوم دنبال آن است، با اهداف متعارضی که او دنبال آنهاست، چشم‌انداز روشنی ندارد.

محمد بن‌سلمان، ولیعهد عربستان چهارشنبه قبل به عنوان اولین رهبر خارجی با دونالد ترامپ، رئیس‌جمهور امریکا تماس تلفنی برقرار کرد، تماسی که بن‌سلمان در آن موافقت خود را با سرمایه‌گذاری ۶۰۰ میلیارد دلاری کشورش در امریکا که ترامپ پیش‌تر آن را پیشنهاد کرده بود، ابراز کرد و حتی گفت که این رقم می‌تواند «در صورت فراهم شدن فرصت‌های اضافی» بیشتر هم بشود. اینکه ترامپ اولین تماس تلفنی خود را با بن‌سلمان برقرار کرد، به گفته جاکوب مجید در تایمز اسرائیل، نشان‌دهنده اولویت‌های دولت ترامپ و بیانگر این است که رئیس‌جمهور جدید، تمایل دارد توافقنامه آبراهام را به عادی‌سازی بین اسرائیل و عربستان سعودی گسترش بدهد. در حالی که ریاض بعد از هفتم اکتبر، هرگونه عادی‌سازی با اسرائیل را به پایان جنگ غزه و همچنین پیشرفت راه‌حل دو کشوری منوط کرده، حالا با توافق آتش‌بس بین حماس و رژیم صهیونیستی، به نظر می‌رسد ترامپ دست‌کم یکی از این شروط را محقق شده می‌بیند و در تلاش است به جای مسیر دودولتی که بنیامین نتانیاهو و کابینه دست راستی او با آن مخالف است، در راه عادی‌سازی مبتنی بر پیمان آبراهام گام بردارد. دفتر نخست‌وزیری رژیم صهیونیستی و کاخ سفید دیروز تقریباً به طور همزمان اعلام کردند که دونالد ترامپ از نتانیاهو دعوت کرده تا به عنوان اولین رهبر خارجی در دومین دوره ریاست‌جمهوری ترامپ با او دیدار کند.

در اطلاعیه‌ای که کاخ سفید و دفتر نتانیاهو آن را به اشتراک گذاشته‌اند، به نقل از دونالد ترامپ نقل شده که «منتظر گفت‌وگو درباره چگونگی دستیابی به صلح میان اسرائیل و همسایگانش و تلاش برای مقابله با دشمنان مشترک‌مان هستم.» دیروز همچنین استیون ویتکاف، نماینده ویژه ترامپ در امور خاورمیانه عازم اراضی اشغالی شد، سفری که انتظار می‌رود او در آن از نوار غزه هم بازدید کند. ویتکاف که پیش از سفر به سرزمین‌های اشغالی، به عربستان هم سفر کرد، روز دهم ژانویه ۲۰۲۵ بعد از یک ملاقات تنش‌آلود با نتانیاهو توانست به آتش‌بس در غزه سر و سامان دهد و حالا بعد از دریافت «اوکی تلفنی» ترامپ از بن سلمان، قصد دارد دو طرف را در مسیر عادی‌سازی قرار دهد. یچیر لایتر، سفیر جدید اسرائیل در واشینگتن که جمعه قبل کار خود را شروع کرده، در مصاحبه اختصاصی با روزنامه جروزالم‌پست گفته که اسرائیل «بیش از همیشه» به عادی‌سازی روابط با عربستان سعودی نزدیک است. او عادی‌سازی اسرائیل با عربستان را «بخشی از یک سازماندهی مجدد استراتژیک گسترده‌تر در خاورمیانه» توصیف کرده و مدعی است: «ما به عربستان سعودی نزدیک‌تر هستیم زیرا حماس را تحقیر کرده‌ایم. سقوط [بشار اسد، رهبر سوریه] و تضعیف نفوذ ایران ما را به یک لحظه فرصت رسانده است.»

روزنامه عبری یدیعوت‌آحارونوت نیز دیروز در گزارشی نوشت: «استیون ویتکاف» نماینده ویژه «دونالد ترامپ» رئیس‌جمهور امریکا در امور خاورمیانه با مقامات عربستان سعودی درباره توافق جامع در منطقه خاورمیانه، که شامل اجرای مرحله دوم آتش‌بس، بازگشت آوارگان فلسطینی، بازسازی نوار غزه و ادامه مسیر عادی‌سازی روابط میان کشورهای عربی و اسرائیل است، رایزنی کرد.

■ یک پرسش کلیدی

اینکه آیا ترامپ بدون تحت فشار قرار دادن نتانیاهو برای موافقت با دولت مستقل فلسطینی قادر خواهد بود روند عادی‌سازی عربستان را کلید بزند، با علامت پرسش‌های جدی روبه‌رو است، کاری که او دست‌کم در دور اول ریاست جمهوری خود موفق به انجام آن نشد. بن سیلز دیروز در تایمز اسرائیل نوشت: «اکنون ترامپ خواهان یک معاهده بین اسرائیل و عربستان سعودی است و به نظر می‌رسد که این تنها به قیمت حرکت ملموس به سوی یک کشور فلسطینی، آرزوی دیرینه جی استریت (لابی چپ اسرائیل در امریکا) و شرکای ایدئولوژیک او خواهد بود.» او می‌گوید: «مقامات سعودی خواستار پیشرفت به سوی تشکیل کشور فلسطینی به عنوان بخشی از توافق عادی‌سازی هستند (در حالی که) در طول دهه گذشته، نتانیاهو نیز به طور فزاینده‌ای آشکار کرده است که این بهایی است که او نخواهد پرداخت.» در حالی که تا همین حالا هم که نتانیاهو آتش‌بس با حماس را پذیرفته، آینده سیاسی او به خطر افتاده، چنانچه او در مسیر تشکیل دولت مستقل فلسطینی گام بردارد، آینده او بیش از پیش به خطر خواهد افتاد و دقیقاً به همین خاطر بود که دفتر نتانیاهو یک ماه پیش در بیانیه‌ای اعلام کرد که «بنیامین نتانیاهو علیه ایجاد یک کشور فلسطینی که امنیت اسرائیل را به خطر می‌اندازد، اقدام کرده و در حال اقدام علیه آن نیز هست.» بخش بزرگی از جامعه اسرائیلی نیز در مخالفت نتانیاهو با دولت مستقل فلسطینی هم داستان هستند. نظرسنجی‌های انجام شده پس از ۱۷ اکتبر ۲۰۲۳ نشان می‌دهد که تنها حدود یک چهارم تا یک سوم اسرائیلی‌ها از تشکیل کشور فلسطین حمایت می‌کنند، چیزی که عملی بودن آن را حتی در شرایط پس از آتش‌بس در غزه، در پایین‌ترین سطح احتمال تاریخی قرارداده است.

■ انتخاب‌های ترامپ چه می‌گوید؟

اینکه ترامپ چگونه بین عادی‌سازی رژیم صهیونیستی با عربستان و مسئله تشکیل دولت فلسطینی جمع خواهد زد، به درستی مشخص نیست، ولی ممکن است مواضع اخیر او درباره کوچ فلسطینیان در غزه که با حمایت دست راستی‌های تندرویی مانند اسموتریچ و بن‌گویر روبه‌رو شده، در این مسیر باشد، به خصوص که دیروز فاش شد مارکو روبیو، وزیر خارجه ترامپ، سه‌شنبه شب ۹ بهمن در گفت‌وگوی تلفنی با وزیر خارجه مصر گفته که مهم است که امریکا و مصر «اطمینان حاصل کنند که حماس دیگر نباید غزه را اداره کند و مسئولیت اقدامات خود را بپذیرد.» هادار ساسکیند، مدیرعامل گروه «روایت یهودی جدید»، یک گروه لیبرال صهیونیستی با ابراز تردید درباره اینکه ترامپ بتواند راه حل دو دولتی را اجرا کند، می‌گوید: «اگر ترامپ کسی است که اسرائیلی‌ها و فلسطینی‌ها را به سمت راه‌حل دو کشور سوق می‌دهد، من با کمال میل آن را تحسین می‌کنم. اما آیا به نظر من محتمل است؟ نه، من چنین اعتقادی ندارم.»

البته بعضی‌ها دوست دارند به نقش‌ها و مواضع متعارض ترامپ خوش‌بین باشند و مثل خیلی از موارد دیگر، او را تنها کسی بدانند که می‌تواند ایجادکننده دولت مستقل فلسطینی باشد. بن‌سیلز در تایمز اسرائیل این سؤال را مطرح کرده که «آیا دونالد ترامپ می‌تواند قهرمان بعدی صهیونیست‌های لیبرال شود؟» وی چنین احتمالی را منتفی نمی‌داند ولی جاین لیون دبیر امور بین‌الملل سی‌بی‌اس با چنین نگاه خوش‌بینانه‌ای موافق نیست. او می‌گوید که انتصاب هایی که ترامپ انجام داده، چشم‌انداز چندان روشنی برای راه حل دودولتی قرار نمی‌دهد: «انتصابات زودهنگام ترامپ همچنین نشانه قوی این است که یک کشور فلسطینی بسیار گونه‌ای در خطر انقراض است. او فرماندار سابق آرکانزاس و مجری فاکس‌نیوز مایک هاکبی را به عنوان سفیر جدید ایالات متحده در اسرائیل انتخاب کرده است... (کسی که) گفته است که ادعای اسرائیل بر کرانه باختری «قوی‌تر از پیوندهای امریکا با منهتن» است.»

واکنش

اصرار تل‌آویو به نقض آتش‌بس در لبنان

با اینکه حزب‌الله و دولت لبنان از میانجیگران خواسته‌اند اسرائیل را برای اجرای توافق آتش‌بس تحت فشار قرار دهند، سران این رژیم تمایلی به عقب‌نشینی از مرزهای شمالی ندارند. ارتش صهیونیستی با تداوم نقض آتش‌بس در جنوب لبنان اعلام کرد که در حال برنامه‌ریزی برای هدف قراردادن زیرساخت‌های متعلق به حزب‌الله در اطراف الجلیل است.

با پایان آتش‌بس در لبنان، رژیم صهیونیستی باز هم با تحرکات نظامی جدید آتش جنگ در جبهه شمالی را شعله‌ور می‌کند. با اینکه حزب‌الله بارها هشدار داده که در برابر حملات اسرائیل به خاک لبنان کوتاه نخواهد آمد اما کابینه بنیامین نتانیاهو، نخست وزیر این رژیم باز هم هوس موشک‌های مقاومت را کرده است. یدیعوت‌آحارونوت روز چهارشنبه به نقل از یک مقام نظامی صهیونیست نوشت که ارتش اسرائیل هر زیرساختی در لبنان که تهدید محسوب شود و در حال حاضر به ارتش لبنان تحویل نشده باشد را هدف حمله قرار خواهد داد. این مقام صهیونیست در ادامه ادعاهای خود ضمن دخالت آشکار در امور حاکمیتی لبنان افزود: تا زمانی که ارتش لبنان به وظایف خود عمل نکند و توانایی کافی برای اعمال وظایفش نداشته باشد، انتقال کنترل جنوب لبنان به ارتش لبنان را توصیه نمی‌کنیم. وی افزود: «ما به اقدامات خود برای حذف هرگونه زیرساخت در لبنان که تهدیدی باشد یا ممکن است در آینده تهدیدی محسوب شود، ادامه خواهیم داد.» این مقام صهیونیست در ادامه گزافه‌گویی‌های خود ضمن عدم اشاره به مسئولیت‌های یونیفل و ارتش لبنان، افزود: مسئولیت اطمینان از عدم ایجاد مجدد زیرساخت‌های حزب‌الله بر عهده ارتش اسرائیل است. این مقام نظامی صهیونیست در ادامه از بانک اهداف ارتش رژیم صهیونیستی که شامل فهرستی طولانی از سایت‌های تسلیحاتی حزب‌الله در بخش شرقی در مجاورت الجلیل است خبر داد و مدعی شد که در طول سه هفته آینده ارتش صهیونیستی برای انهدام آنها وارد عمل خواهد شد. از سوی دیگر، شبکه المنار گزارش داد که نظامیان رژیم صهیونیستی تحرکات جدیدی را در جنوب لبنان آغاز کرده‌اند. این رسانه لبنانی اعلام کرد که نظامیان اسرائیلی ۱۰۰ متر از محل استقرار ارتش لبنان در ورودی غربی شهرک میس الجبل پیشروی کرده‌اند. منابع لبنانی همچنین به ایجاد خاکریز و کندن زمین از سوی بولدوزرهای ارتش اسرائیل اشاره کردند که از مرکز نیروهای یونیفل در المفیلحه با حمایت تانک مرکاوا عبور کرده است. این اقدامات تحریک آمیز واکنش رهبران حزب‌الله را در پی داشته است. ابراهیم امین السید، رئیس شورای سیاسی حزب‌الله دیروز در سخنانی گفت: جنایات دشمن اسرائیلی هیچ‌گونه پیروزی برایش حاصل نکرد و اسلحه‌ها و بمب‌هایش تنها تاریخ شکست را برایش رقم زد. وی افزود: خون کسانی که دشمن صهیونیستی آنها را به شهادت رساند، به ایمان، شجاعت، اراده و قدرتی کم‌نظیر در جهان بدل شد و الهام‌بخش ملت‌ها خواهد بود. به گزارش سایت النشره، السید خطاب به تل‌آویو تهدید کرد: «زمانی خواهد رسید که ساختارت در منطقه فرو می‌پاشد». همچنین رئیس شورای سیاسی حزب‌الله در پیامی به مردم کشورش گفت یک فرصت ناب و تاریخی برای ایجاد وحدت پیش آمده است و از آنها خواست کیته‌توزی، درگیری‌ها و اختلافات را کنار گذاشته و حاکمیت خود را بسازند و آن را بر دشمنان و دوستان تحمیل کنند.

گزارش ۲

وزیر جنگ اسرائیل: در بلندی‌های جبل‌الشیخ سوریه می‌مانیم

به رغم مخالفت کشورهای عربی با تهاجمات رژیم صهیونیستی به سوریه، سران افراطی تل‌آویو از بی‌ثباتی‌های به وجود آمده پس از سقوط دمشق به دست مخالفان، در پی تحکیم جای پای خود در جولان اشغالی است؛ چیزی که وزیر جنگ اسرائیل در اظهاراتی آن را تأیید کرد و گفت، در بلندی‌های جبل‌الشیخ سوریه می‌مانیم. تهیه تجهیزات لازم برای نظامیان اشغالگر در خاک سوریه هم حضور بلندمدت را در اذهان تداعی می‌کند.

درحالی که مقامات صهیونیستی پس از ورود گروه‌های مسلح به دمشق، اشغالگری در جولان اشغالی را موقتی اعلام می‌کردند که پس از بازگشت آرامش به سوریه از آن عقب نشینی خواهند کرد، طبق سنت دیرینه صهیونیست‌ها که هر جا را اشغال کردند در آنجا کنگر خورده و لنگر انداختند به نظر می‌رسد در جولان نیز قصدی برای خروج ندارند. به گزارش الجزیره، یسرائیل کاتس، وزیر جنگ رژیم صهیونیستی روز چهارشنبه از مقرهای ارتش در جبل‌الشیخ سوریه بازدید کرد و در ارزیابی وضعیت، سیاست امنیتی اسرائیل در سوریه را تعریف و اعلام کرد: من به اینجا آمدم تا مطمئن شوم که ارتش در هر دو سطح تهاجمی و دفاعی به خوبی آماده است و در مقر جبل‌الشیخ باقی می‌ماند. وی با بیان اینکه ارتش کنترل منطقه امنیتی را برای مدت نامعلومی حفظ خواهد کرد، مدعی شد که اشغال بخش‌های جدیدی از اراضی سوریه توسط ارتش «تضمین امنیت شهرک‌های موجود در بلندی‌های جولان، شمال و همه شهروندان اسرائیل را به همراه دارد». کاتس در ادامه ادعای خود مبنی بر اینکه «به واقعیت ۷ اکتبر برنمی‌گردیم»، با اشاره به عملیات «طوفان الاقصی» و تأثیرات آن، تأکید کرد: «ما برای محافظت از خود به دیگران وابسته نخواهیم بود، چه در سوریه و چه در هر جای دیگری.» وزیر جنگ اشغالگر با تأکید بر اینکه «ما برای تضمین امنیت اسرائیل و شهروندانش تنها به فرماندهان و سربازان ارتش در خدمت منظم و ذخیره متکی هستیم»، افزود: «به نیروهای متخاصم اجازه نخواهیم داد در منطقه امنیتی در جنوب سوریه مستقر شوند. از اینجا تا محور سویدا - دمشق در برابر هر تهدیدی اقدام خواهیم کرد.»

■ تهیه امکانات برای تداوم اشغالگری

در تأیید اظهارات کاتس، ارتش اسرائیل نیز امکانات لازم را برای نظامیان مستقر در خاک سوریه تدارک دیده است تا در کمال آرامش بتوانند به اشغالگری خود ادامه دهند. ارتش سرانجام انتقال کانکس‌ها و اجرای زیرساخت‌ها و کارهای لجستیکی را با هدف «ارائه بهترین امکانات به نیروهایش» برای مقابله با فصل زمستان در جبل‌الشیخ سوریه آغاز کرد. بر اساس بیانیه ارتش، «این کارها از هفته‌های اخیر انجام شده و بخشی از تلاش لجستیکی برای تأمین تجهیزات نیروها برای زنده ماندن در شرایط جوی طوفانی و مقابله با شرایط آب و هوایی شدید است». جزئیات این کارها نشان می‌دهد که ارتش زیرساخت‌ها و تجهیزاتی را ایجاد کرده است که می‌تواند در برابر شرایط جوی سختی که در قله جبل‌الشیخ شاهد است مقاومت کند، به طوری که ارتش سازه‌های متحرک را قرار داده که مشخصه آنها لایه‌های عایق مقاوم در برابر سرما است. از جمله اقدامات ارتش این است که همچنین تجهیزات گرمایشی، ژنراتور و وسایل آبگرمکن را در اختیار سربازان قرار می‌دهد. طبق گزارش العربی‌الجدید، بر اساس این بیانیه، علاوه بر موارد فوق، ارتش به نیروهای خود «یک ساختمان پزشکی ویژه برای درمان جراحات ناشی از سرما و همچنین آشپزخانه‌هایی که غذای گرم برای سربازان ارائه می‌دهد» تأمین کرده است. این مراحل همچنین شامل «توزیع هزاران وسایل شخصی زمستانی برای سربازان، به ویژه تجهیزات برای برف و سرما، از جمله کیسه‌های گرم، بادگیرها و پوتین‌های زمستانی» است.

علاوه بر این، منابع آگاه در سوریه دیروز از جدیدترین تحرکات متجاوزان صهیونیست در خاک این کشور خبر دادند. به گزارش خبرگزاری المعلومه، منابع آگاه اعلام کردند که رژیم صهیونیستی ۳۲ موضع ارتش سوریه را در برابر چشمان عناصر وابسته به رژیم الجولانی منهدم کرده است. بر اساس این گزارش، نظامیان صهیونیست در حال حاضر در ۱۳ منطقه سوریه به ویژه در قنیطره و روستاهای اطراف آن مستقر هستند. صهیونیست‌ها علاوه بر تخریب مواضع ارتش سوریه تجهیزات سنگین نظامیان سوری را به غارت بردند. اسرائیل قصد دارد از فرصت بی‌ثباتی‌های سوریه برای توسعه ارضی استفاده کرده و امنیت سرزمین‌های اشغالی را تا دوردست‌ها امتداد دهد.

چشم‌انداز

مقام روس: نقشه برای ترور پوتین مستقیماً به جنگ هسته‌ای منجر می‌شود

سخنگوی دومای دولتی روسیه هشدار داد که توطئه برای ترور رئیس‌جمهور این کشور و حتی بحث درباره این اقدام جرم و تهدیدی علیه امنیت جهان است.

درحالی که برخی منابع امریکایی اخیراً اعلام کرده‌اند که جو بایدن، رئیس‌جمهور سابق امریکا در برهه‌ای قصد ترور ولادیمیر پوتین، رئیس‌جمهور روسیه را داشت این مسئله واکنش تند روس‌ها را به همراه داشته است. به گزارش خبرگزاری تاس، ویاچسلاو وولودین، رئیس دومای دولتی روسیه روز سه‌شنبه در کانال تلگرامی خود نوشت: نقشه برای ترور پوتین و حتی بحث درباره آن جرم و تهدید جدی علیه امنیت جهان است که مستقیماً به جنگ هسته‌ای می‌انجامد. وی افزود: «تمام نهادهای بین‌المللی باید به این موضوع به عنوان مبنای تحقیقات بنگرند. در بحبوحه رویارویی سخت کنونی، جامعه روسیه باید سطح چالش‌ها و تهدیدهایی که با آن مواجه هستیم را درک کند و در نتیجه به مسئولیت خود پی ببرد.» از سوی دیگر، ولودیمیر زلنسکی رئیس‌جمهور اوکراین در مصاحبه‌ای با فاکس‌نیوز گفت: «ما از دونالد ترامپ می‌خواهیم که در کنار عدالت و در کنار اوکراین باشد. پوتین از اروپا نمی‌ترسد.» زلنسکی اضافه کرد که اوکراین نمی‌تواند اشغالگری روسیه را به رسمیت بشناسد، اما ترجیح می‌دهد یک قطعنامه دیپلماتیک داشته باشد. زلنسکی تأکید کرد: «اوکراین به تضمین‌های امنیتی گسترده‌تری نیاز دارد.» با اینکه ترامپ گفته بود ۲۴ ساعته به جنگ اوکراین پایان می‌دهد اما برخلاف این ادعا، دنبال تقویت بنیه دفاعی کی‌یف در برابر روسیه است. پایگاه «آکسیوس» دیروز به نقل از سه منبع مطلع نوشت: امریکا حدود ۹۰ موشک رهگیر سامانه پدافند هوایی پاتریوت را در روزهای اخیر از اسرائیل به لهستان فرستاده تا بعداً آنها را تحویل اوکراین دهد. یک سخنگوی پنتاگون در واکنش به این گزارش گفت: «ما گزارش‌ها را دیده‌ایم اما فعلاً چیزی برای ارائه کردن نداریم.»

نگاه

هادی محمدی

مقاومت و معادلات منطقه‌ای مردم‌محور

نسل‌کشی ۱۵ ماهه رژیم صهیونی که از حمایت مطلق امریکا و غرب برخوردار بود، با همه وحشی‌گری و استکبار و نژادپرستی نازیستی، حتی با آمدن ترامپ هم مجبور شد تا بازدارندگی هجومی و ویرانگر را ناکارآمد دیده و در مقابل اراده مردمی که پایه همه مقاومت‌های منطقه‌ای است، تسلیم شود. دستگاه‌های اطلاعاتی امریکایی در گزارش خود به این جمع‌بندی رسیدند که نسل‌کشی وحشیانه صهیونی و حمایت متکبرانه غربی، فقط به انگیزه‌های مردمی برای حمایت از مقاومت و پیوستن به آن افزوده و در غزه این گرایش و عضویت چهار برابر شده است، که نماد آن با عملیات‌های مقاومت در جبالیا و بیت‌حانون، به بن‌بست‌سازی نظامی برای یگان‌های کماندویی ارتش صهیونی و تلفات فوق‌العاده و خسارت‌های جدی به نمایش گذاشته شد. این نمایش قدرت که کابینه نتانیاهو را با گریه به تصویب طرح آتش‌بس مجبور کرد و نماینده ترامپ اعلام کرد یا آتش بس را بپذیرید یا به خانه‌های‌تان بروید، در سه هفته گذشته با جشن پرشکوه و تاریخی و پیروزی مردم غزه در بازگشت به مناطق شمالی آن تکمیل شد و مقاومت نشان داد با همه وحشی‌گری صهیونیست‌ها، از سازمان و انضباط و برنامه و امکانات کافی برای بلعیدن متجاوز و اشغالگر برخوردار است. این اقتدار مقاومت چیزی نیست جز تجلی پایداری و صبوری و تحمل وحشیانه‌ترین نسل‌کشی تاریخی توسط مردم و در مقابل ارتش صهیونی، که لحظه لحظه شادی و حرکت مردم غزه، بر عذاب صهیونیست‌ها افزود. در لبنان نیز رژیم صهیونی با تحمل خسارت‌های گوناگون اقتصادی، سیاسی و تلفات و خسارت بنیه نظامی و تسلیحاتی و با وجود روش‌های تروریستی به ابزارهای غیرقانونی در عرف قوانین جهانی و هدف قرار دادن رهبران سیاسی و نظامی حزب‌الله، ناچار به پذیرش آتش‌بس شده ولی برای کاستن از تحقیر و پیامدهای شکست و با حمایت اغماض گونه امریکا و فرانسه، طی ۶۰ روز مهلت آتش‌بس، به نقض بیش از هزار بار از مفاد آتش‌بس و رفتار یکجانبه برای باقی ماندن در خاک لبنان یا اجرای حملات مستمر علیه حزب‌الله، با موج قدرتمندانه حرکت مردمی مواجه شد. ارتش صهیونی که چند دهه با قدرت حزب‌الله و پایداری مردم جنوب لبنان آشنا بود، این بار در نمایش اراده مردمی که یادآور فرار آنها در سال ۲۰۰۰ از جنوب لبنان بود، ناچار به تخلیه بسیاری از مناطق لبنان شده و اصرار دارند تا حقارت شکست خود را با اشغال پنج نقطه در جنوب لبنان جبران کنند. اراده مردم لبنان که تجلی آن در مقاومت حزب‌الله متبلور است با تقدیم شهدا و مجروحین خود، ارتش صهیونی را مغلوب نموده و با هشدار صریح دبیرکل جدید حزب‌الله مبنی بر واکنش مشروع خود به تجاوز و اشغالگری جدید صهیونیست‌ها، مواجه نموده است.

بدیهی است که ترامپ نیز که قصد دارد قهرمان جدیدی در کاخ سفید باشد و نظامی‌گری کور را برای مصالح و منافع خود و صهیونیست‌ها زیانبار می‌داند با اعزام ویتکوف به منطقه به دنبال حل‌وفصل این ماجراجویی صهیونی در غزه و لبنان است. صهیونیست‌ها که قادر به تحمل پیروزی و شادی مردم غزه و لبنان نبوده و به دنبال بهانه‌جویی فطری خود هستند تا نتانیاهو با سقوط حکومت مواجه نشود، ادامه جنگ‌افروزی و برهم زدن توافقات آتش بس را در دستور دارند ولی امروز به خوبی مشاهده می‌کنند که حتی مواضع قلدرمآبانه ترامپ برای اخراج ۱/۵ میلیون فلسطینی به مصر به اردن و دیگر کشورها، با مخالفت روبه‌رو شده و امتداد اراده مردمی در مصر و اردن و منطقه و به ویژه در لبنان و فلسطین، یکی از چالش‌های اساسی امریکا و رژیم صهیونی برای سامان دادن به معادلات جدید در منطقه و جان دادن مجدد به رژیم صهیونی است. مقاومت در غزه و لبنان و در منطقه آماده‌اند درس عبرت مهلک جدیدی برای صهیونیست‌ها و امریکا در منطقه باشند.

اخبار کوتاه

■ امریکا دنبال خلع سلاح پیونگ یانگ، «کیم» در جست‌وجوی تقویت نیروی هسته‌ای

«کیم جونگ اون» رهبر کره‌شمالی طی بازدید از یک پایگاه تولید مواد هسته‌ای و مؤسسه تسلیحات هسته‌ای، خواستار تقویت نیروهای هسته‌ای کشورش در سال جاری میلادی شد. به گزارش ایسنا به نقل از خبرگزاری رسمی کره‌شمالی موسوم به کی‌سی‌ان‌ای، کیم جونگ اون از دانشمندان و سایر عوامل این پایگاه به دلیل دستیابی به «موفقیت‌های چشمگیر» و «نتایج تولید شگفت‌انگیز» در سال گذشته ستایش کرد و همچنین در مورد روند تولید مواد هسته‌ای با درجه تسلیحاتی و برنامه آنها برای سال ۲۰۲۵ و پس از آن، توضیحاتی گرفت. کیم همچنین خواستار موفقیت بیشتر در تولید مواد هسته‌ای با درجه تسلیحاتی در سال جاری و تقویت نیروهای هسته‌ای کشورش شد. رهبر کره‌شمالی تأکید کرد: «امسال یک سال سرنوشت‌ساز است، چون این حوزه مهمی است و ما باید در این دوره مهم و در مسیر اجرای خط تقویت نیروهای هسته‌ای، وظایف‌مان را انجام دهیم.» او افزود که کره‌شمالی با «بی‌ثبات‌ترین وضعیت امنیتی جهان» به دلیل رویارویی طولانی‌مدت با «بدترین کشورهای متخاصم» مواجه است که تقویت توان هسته‌ای را برای این کشور ضروری می‌کند. این در شرایطی است که خبرگزاری یونهاپ کره‌جنوبی روز چهارشنبه به نقل از «برایان هیوز» سخنگوی شورای امنیت ملی امریکا گزارش داد که ترامپ «خلع سلاح کامل کره‌شمالی» را دنبال خواهد کرد. بازدید رهبر کره‌شمالی که تأکیدی بر زرادخانه رو به رشد هسته‌ای این کشور است، در حالی رخ می‌دهد که پیونگ‌یانگ با از سرگیری آزمایش‌های موشکی، قدرت خود را در بحبوحه بازگشت «دونالد ترامپ» به قدرت افزایش داده و کره‌جنوبی می‌گوید هدف آن تا حدی با هدف جلب توجه رئیس‌جمهور جدید ایالات متحده است.

■ باکو سفیر مسکو را احضار کرد

وزارت خارجه جمهوری آذربایجان میخائیل یودوکیموف، سفیر مسکو در باکو را در بحبوحه گزارش رسانه‌های روسیه درباره سقوط هواپیمای آذربایجانی در شهر آکتائو در قزاقستان احضار کرد. به گزارش مهر به نقل از خبرگزاری تاس، براساس بیانیه وزارت خارجه جمهوری آذربایجان، باکو برخی از این گزارش‌ها را «مبتنی بر اطلاعات کذب» قلمداد می‌کند. در این بیانیه آمده است: یادآور می‌شود که نتایج تحقیقات اولیه درباره سقوط تلخ هواپیمای خطوط هوایی آذربایجان مشخص شده و کار برای نهایی کردن تحقیقات در جریان است. هواپیمای «امبرائر ۱۹۰» ۲۵ دسامبر ۲۰۲۴ در مسیر باکو به گروزنی در چچن، در شهر آکتائو دچار سانحه شد و سقوط کرد. در این حادثه ۳۸ نفر شامل هفت شهروند روسیه کشته شده و ۲۹ تن دیگر نجات یافتند.

■ خشم عراقی‌ها از تجاوزات ترکیه

یک منبع آگاه از افزایش خشم عمومی در عراق نسبت به تجاوزات ترکیه علیه این کشور خبر داد. به گزارش المعلومه، یک منبع آگاه گفته که آنکارا به عناصر تحت امر خود دستور داده وارد روستاهای کردنشین در شمال عراق نشوند، چرا که خشم مردمی در این مناطق در برابر تجاوزات ترکیه شدت گرفته است. این منبع اضافه کرد: در پی حملات جنگنده‌های ترکیه علیه سلیمانیه و دهوک تعدادی از شهروندان عراقی جان خود را از دست داده‌اند و همین مسئله باعث افزایش خشم مردمی علیه آنکارا شده است. وی بیان کرد: عشایر و مردم عراق با برگزاری تظاهرات خواهان پایان دادن به حضور نظامی ترکیه در مناطق‌شان شدند. آنکارا در حال حاضر نگران شدت گرفتن این خشم مردمی و وقوع درگیری با عناصر نظامی وابسته به خود در عراق است و عناصر تحت حمایت این کشور در حالت آماده‌باش به سر می‌برند.

جوان

روزنامه سیاسی، اجتماعی و فرهنگی صبح ایران

صاحب امتیاز: پیام‌آوران نشر روز
مدیر عامل و مدیر مسئول: محمدجواد اخوان
سردبیر: غلامرضا صادقیان
آدرس: تهران، خیابان بیهقی
کوچه شهید اکبر زجاجی (چهاردهم غربی)، پلاک ۱۲
سازمان آگهی‌ها: ۸۸۵۴۵۴۸۸
روابط عمومی: ۸۸۵۲۳۰۶۰- فکس: ۸۸۴۹۸۴۶۶
توزیع: مؤسسه نشرگستر امروز نوین ۸۸۷۳۰۹۴۲
چاپ: همشهری
Public@JavanOnline.ir

| روزنامه جوان | شماره ۷۲۳۲ | پنج‌شنبه ۱۱ بهمن ۱۴۰۳ | ۲۹ رجب ۱٤٤٦ | اذان ظهر: ۱۲:۱۸ |
غروب آفتاب: ۱۷:۳۰ |اذان مغرب: ۱۷:۴۹ |نیمه‌شب شرعی: ۲۳:۳۵ |اذان صبح فردا: ۰۵:۳۹ |طلوع آفتاب فردا: ۰۷:۰۵ |

یادداشت | جواد محرمی

مارپیچ سکوت درباره یک سیمرغ پوپولیستی!

جشنواره فیلم فجر اعلام کرده سیمرغ مردمی را به این رویداد بازگردانده و در این دوره پس از چند سال شاهد اعطای این سیمرغ از سوی مردم خواهیم بود. جایزه‌ای که چند دوره قبل و در زمان دبیری مجتبی امینی کنار گذاشته شد و علت آن هم جنجال‌هایی بود که هر سال از پس اعلام این جایزه گریبانگیر جشنواره می‌شد تا جایی که تقریباً هیچ دوره از سال‌های آخر حضور این سیمرغ در جشنواره بی‌حاشیه طی نشد؛ حاشیه‌های سیمرغ مردمی تا جایی پررنگ می‌شد که جوایز اصلی جشنواره را هم تحت‌تأثیر قرار می‌داد و رسانه‌ها جوری در آتش این سیمرغ می‌دمیدند که در نظر مخاطبان این رویداد تبدیل به مهمترین جایزه شده بود و اتفاقاً اصلی‌ترین آسیب برای جشنواره فجر هم از همین جنبه خود را نشان می‌داد.

حقیقت ماجرا این است که بازگرداندن سیمرغ مردمی نه‌تنها اعتباری برای جشنواره فجر به ارمغان نخواهد آورد، بلکه برعکس از اعتبار این رویداد خواهد کاست. وقتی انتخاب بهترین فیلم و کارگردانی قرار است از سوی یک تیم تخصصی سینمایی که عنوان هیئت داوران را یدک می‌کشند، انجام شود، سیمرغ مردمی بیشتر یک رویکرد پوپولیستی محسوب می‌شود. اما چرا می‌گوییم سیمرغ مردمی به اعتبار جشنواره فجر لطمه وارد می‌کند. اعتراض به حق شهاب حسینی در مراسم پایانی جشنواره فیلم کوتاه تهران را که چند ماه پیش برگزار شد به یاد می‌آورید؟ شهاب حسینی در آن مراسم در جایگاه داور به جوایزی که از سوی برخی شرکت‌ها و نهادها به برخی آثار اعطا می‌شد اعتراض کرد و به درستی عنوان کرد که این اقدام جوایز هیئت داوران را تحت‌الشعاع قرار می‌دهد؛ رویدادی که اتفاقاً مهم‌ترین جشنواره سینمایی کشور از بعد بین‌المللی هم هست. شهاب حسینی آن شب به موقع و به درستی به آن جوایز اعتراض کرد. سیمرغ مردمی جشنواره فجر هم دقیقاً همان آسیب را به جشنواره فجر وارد می‌کند. آنگاه که همه منتظرند نتایج آرای هیئت داوران جشنواره را مطلع شوند، رسانه‌ها سمت و سوی توجهات را به جایزه‌ای که قاعدتاً باید فرعی محسوب شود، سوق می‌دهند. یک جایزه فرعی که حالا از طریق بوق رسانه‌ها تبدیل به جایزه اصلی شده و حتی گوی سبقت را در اهمیت از جوایز هیئت داوران ربوده‌است. معمولاً فیلمسازانی که این جایزه به آنها تعلق می‌گیرد هم وقتی روی سن می‌روند، عنوان می‌کنند که این جایزه مهم‌ترین جایزه جشنواره است و خوشحالند که آن را دریافت کرده‌اند. این سخنان خود نوعی دهن‌کجی به هیئت داوران محسوب می‌شود و روندی پرتکرار هم داشته و عجیب است که هیچ‌وقت به هیچ عضوی از هیئت داوران برنخورده که منجر به اعترض آنها بشود. دلیل این انفعال را می‌توان به لحاظ روانشناسی تحلیل کرد. سیمرغ مردمی جنبه‌ای سیاسی و دموکراتیک هم دارد و ناخودآگاه مخالفت با آن می‌تواند منجر به اتهام مخالفت با دموکراسی شود و کیست که در جهان امروز جرئت داشته‌باشد با دموکراسی مخالفت کند یا خود را در مظان دشمنی با این واژه قرار بدهد. همین باعث می‌شود درباره سیمرغ مردمی ما با یک مارپیچ سکوت تمام عیار مواجه باشیم. حتی آن جریان فکری که سیمرغ مردمی را از جشنواره سه سال پیش رسماً کنار گذاشت جرئت نکرد دلایل واضحی برای آن ارائه دهد و صرفاً به این اکتفا کرد که بسترهای راستی‌آزمایی دقیق برای سنجش آرای مردمی هنوز وجود ندارد.

فارغ از اینکه آیا در این دوره از جشنواره آن بسترها ایجاد شده یا نه باید گفت سیمرغ مردمی برای گردانندگان این دوره از جشنواره می‌تواند یک ژست باشد؛ ژستی که ظاهراً عوام و خواص سینما را دربر می‌گیرد. عوام را خوش می‌آید، چون احساس مشارکت در جشنواره به آنها القا می‌شود و خواص هم سیاستمدارانی هستند که به دست آوردن دل عوام بیشتر از اعتبار یک رویداد سینمایی برایشان اهمیت دارد.

دبیر چهل و سومین جشنواره ملی فیلم فجر در نشست خبری مطرح کرد

پای جشنواره فجر به جزیره بوموسی رسید

مسعود شهرستانی | تسنیم

■ احمد محمدتبریزی

دبیر چهل‌وسومین جشنواره فیلم فجر در نشست خبری به سؤالات اهالی رسانه پاسخ داد و درباره جزئیات برگزاری افتتاحیه این رویداد سخن گفت.

منوچهر شاهسواری، دبیر چهل و سومین جشنواره ملی فیلم فجر در ابتدای این نشست خبری گفت: امسال از سه هنرمند برجسته سینما در مراسم افتتاحیه تجلیل خواهیم کرد. رضا بابک بازیگر، منوچهر والی‌زاده دوبلور و سیروس الوند کارگردان سینمای ایران سه هنرمندی هستند که در این دوره از جشنواره مورد تکریم ما به نمایندگی از مردم قرار می‌گیرند.

شاهسواری درباره دلیل پذیرفتن دبیری این دوره از جشنواره توضیح داد: همین جا بگویم که جای آقای خزاعی خالی است. تمام کسانی که در این سال‌ها دبیر جشنواره بوده‌اند علاقه‌مند به سینما بودند و تلاش داشتند جشنواره مقبولی برگزار کنند. به عقیده من جشنواره فیلم فجر بعد از ۴۳ سال باید از نظر ساختاری به دبیرخانه ثابت، منابع مالی روشن و پیش‌بینی‌های لازم دست پیدا کند. من ۱۵ آبان پس مدت‌ها، دبیری جشنواره فجر را قبول کردم و ۲۳ آبان دوستان من در دبیرخانه جشنواره مستقر شدند. من این وضعیت را به نفع سینمای ایران نمی‌دانم.

■ **صیانت از آرای مردمی**

شاهسواری درباره سازوکار صیانت از آرای مردمی در جشنواره امسال عنوان کرد: من سال‌ها در خانه سینما مسئولیت داشته‌ام و آرای مردمی هم در آنجا نظارت می‌شد. در تمام دورانی که ما جایزه سیمرغ مردمی را اهدا کردیم، هیچ‌کس حتی دبیران جشنواره هم از نتیجه مطلع نبودند. اهمیت این جایزه برای برخی تهیه‌کنندگان، ارگان‌ها و سرمایه‌گذاران زیاد شد و دست به کارهای دیگری زدند. در تمام دوره‌ها نظام صیانت از رأی مردمی وجود داشته است، اما در برخی دوره‌ها به دلایل حاشیه‌ای از دادن این جایزه صرف‌نظر کرده‌ایم. حفاظت از رأی مردم شرافت ذاتی ستاد برگزارکننده است. امسال نیز همه شیوه‌های فنی و تکنیکی برای محافظت از آرا رعایت شده‌است و رأی‌ها در یک نظام آماری صحت‌سنجی می‌شوند.

دبیر جشنواره فیلم فجر درباره شفافسازی آرای داوران و شایعه اینکه به برخی نهادها امتیازاتی تعلق گرفته است، توضیح داد: سن و سال من از اینکه کسی به من فشاری وارد کند، گذشته است. جشنواره محل رفت و آمد و خواسته‌هاست و نمی‌توان با آن جدل کرد، اما من این موضوع را که فیلمی با سفارش کسی یا نهادی به جشنواره آمده باشد، به جرئت رد می‌کنم. تک‌تک این فیلم‌ها با امضای هیئت انتخاب وارد بخش مسابقه شدند.

■ **اکران ویژه هم خواهیم داشت**

شاهسواری یادآور شد: بخش اکران ویژه مخصوص فیلم‌هایی است که به دلایل مختلف در قالب جشنواره نمی‌گنجند، مانند سال تولید فیلم، نقص فنی و ممیزی نمایش این دسته از فیلم‌ها که تنوع موضوعی و ساختاری دارد، می‌تواند آینه تمام‌نمایی از سینمای ایران را در منظر شما اهالی رسانه قرار دهد. شما می‌توانید نماینده‌ای از تمام موجودی سینمای ایران را در بخش‌های مختلف جشنواره فیلم فجر مشاهده کنید و فرصتی برای نقد و تحلیل و نظر داشته باشید.

او درباره اکران دانش‌آموزی گفت: ما نمایش‌های ویژه‌ای در سانس صبح سینماها برای دانش‌آموزان داریم. برای توانخواهان نیز درخواست اکران ویژه آثار سینمایی را داشتیم. همچنین نمایش فیلم‌های جشنواره در فضای باز جزیره بوموسی آغاز می‌شود و از ۲۷ بهمن سالن سینمای بوموسی به زنجیره اکران‌ها اضافه خواهد شد.

دبیر جشنواره درباره جوایز نقدی بیان کرد: جشنواره با جایزه نقدی بخشی از اعتبارات تاریخی خود را به چالش کشید، ما وارد جریانی شدیم که باید اهدای سیمرغ را با یک جایزه نقدی همراه کنیم، در حالی که ارزش سیمرغ که نقش اساطیری دارد نباید با جایزه نقدی قیاس می‌شد و وقتی این کار را کردیم با اعداد و ارقام متنوع پیش رفتیم که این هم از یک ساختار و منش درست خارج شد. جایزه نقدی امسال بین فیلم‌های بلند داستانی، کوتاه، مستند، بخش تبلیغات از یک تناسب کافی برخوردار است و فکر می‌کنم اعداد و ارقام به نسبت مجموعه امکانات مالی جشنواره نسبت به دوره‌های قبلی تغییر جدی خواهد داشت.

ما تنها جشنواره در جهان هستیم که محصولات تولیدی سینمای آن کشور را که به نمایش عمومی در نیامده‌است، در همه اجزا مورد قضاوت و داوری قرار می‌دهیم

مسعود نجفی، مدیر روابط عمومی جشنواره درباره مجریان نشست‌ها گفت: از روز ۱۲ بهمن بعد از هر فیلم نشست برگزار می‌شود، محمدرضا مقدسیان، فرزاد حسنی، منصور ضابطیان و اکبر نبوی مجریان این نشست‌ها هستند.

شاهسواری درباره فیلم‌های رزرو و خارج از مسابقه گفت: طبق قاعده‌ای که اعلام کردیم دو شب پیش متوجه شدیم فیلم «زمانی در ابدیت» امکان حضور ندارد، چراکه امکان دسترسی به نسخه را نداریم و نظام کنترل بر نسخه وجود نداشت. برخی از آثار در حال رسیدن هستند، اما می‌دانستیم که در کدام بخش مانده است و خط سیر آثار در دبیرخانه مشخص است و می‌دانستیم که چه زمانی به دست ما می‌رسد، اما درباره این فیلم امکانش فراهم نشد، ضمن اینکه متوجه مسائل حقوقی این فیلم شدیم که در نهایت به کنارگذاری آن منجر شد.

او ادامه داد: دشواری سنگینی بود که از میان این آثار انتخاب کنیم، چراکه به نظرم ظلم در حق باقی آثار است. در این مورد من به تنهایی تصمیم گرفتم و احساس کردم قدرت انتخاب بین چند فیلمی که مانند هم هستند و می‌توانند جایگزین شوند، نداشتم و به نظرم عادلانه این بود که هیچ فیلمی را به بخش مسابقه اضافه نکنم و از صاحبان خواهش کردم اثرشان در بخش خارج از مسابقه به نمایش درآیند. چون در بخش رأی‌گیری مردمی و داوری حضور ندارند می‌توانند سر فرصت اقدام کنند و بعد ما خودمان را از منظر شما می‌بینیم.

■ **پاسخ به سؤال خبرنگار جوان**

شاهسواری در پاسخ به سؤال خبرنگار جوان درباره اهدای جوایز ویژه و مصلحتی برای راضی کردن همه گفت: هر آنچه در فراخوان اعلام شد، انجام خواهد شد. البته با تشخیص شورای سیاستگذاری و دبیر، بخشی را می‌توانیم جدا کنیم ولی تمرکز ما بر کیفیت و وجه تکنیکال و هنری آثار است. جایزه تماشاگران کارکرد خود را دارد و جایزه سیمرغ زرین از نگاه ملی نیز سال‌هاست که وجود دارد، اما جایزه ویژه دیگری نخواهیم داشت.

دبیر جشنواره ادامه داد: قواعد و مقررات نیازمند بازنگری جدی است و هر کدام از شما می‌توانید درباره بهتر شدن جشنواره صحبت کنید. آیا معیار جشنواره ما برلین و کن است؟ در حالی که اینگونه نیست. اگر جشنواره‌ای شبیه به جشنواره فیلم فجر در جهان یافتید، جایزه دارد. ما تنها جشنواره در جهان هستیم که محصولات تولیدی سینمای آن کشور را که به نمایش عمومی در نیامده‌است، در همه اجزا مورد قضاوت و داوری قرار می‌دهیم. این تک‌بودن جشنواره اقتضائات خودش را دارد. از نظر من جشنواره را یا باید تبدیل به یک جشن ملی کنیم یا با قواعد و استانداردهای جهانی مواجه شویم.

حکمت

امیرالمؤمنین امام علی علیه‌السلام:

به آنچه به اصلاح و پاکی تو چیزی نمی‌افزاید، گوش فرا مده.

غررالحکم حدیث ۶۲۳۴

نما | حسین کشتکار

خبر

برگزاری پویش «انقلاب در یک دقیقه»

دبیر پویش «انقلاب در یک دقیقه» از برگزاری این پویش در چهل و ششمین سالگرد پیروزی انقلاب اسلامی خبر داد.

به گزارش «جوان»، در آستانه فرا رسیدن چهل و ششمین سالگرد شکوهمند پیروزی انقلاب اسلامی، پویش فرهنگی- رسانه‌ای «انقلاب در یک دقیقه» توسط اداره کل فرهنگ و ارشاد اسلامی استان تهران و با هدف مشارکت مردمی در بزرگداشت این مناسبت ملی، آغاز به کار کرد. مرضیه کیان مدیر روابط عمومی اداره کل فرهنگ و ارشاد اسلامی استان تهران و دبیر پویش «انقلاب در یک دقیقه» مهلت ارسال آثار به این پویش را از ۱۱ لغایت ۲۵ بهمن ماه اعلام کرد و افزود: علاقه‌مندان به شرکت در این پویش می‌توانند ویدئوهای با کیفیت خود را از طریق پیام‌رسان «بله» به شماره تماس (۰۹۲۱۹۵۷۰۴۶۷) ارسال کنند.

کیان در خصوص معیارهای داوری آثار ارسالی به پویش «انقلاب در یک دقیقه» توضیح داد: آثار ارسالی بر اساس معیارهای خلاقیت و نوآوری در ایده و ساختار ویدئو، کیفیت فنی و هنری ویدئو (تصویر، صدا، تدوین)، انتقال پیام مناسب در مورد انقلاب و رعایت اصول اخلاقی و فرهنگی، مورد ارزیابی و داوری قرار خواهند گرفت.

گزارش

وفاق کانون کارگردانان با فیلمساز ضدایرانی!

کانون کارگردانان خانه سینما در حالی نامزدی فیلم ضدایرانی دانه انجیر معابد در اسکار را به کارگردانش تبریک گفته که نامزدی انیمیشن کوتاه ایرانی «در سایه سرو» در بخش بهترین انیمیشن‌های کوتاه اسکار ابداً به چشمش نیامده است!

■ مصطفی شاه‌کرمی

نامزد شدن فیلم ضدایرانی دانه انجیر معابد با کارگردانی محمد رسول‌اف و به نمایندگی از کشور آلمان در بخش آثار غیرانگلیسی‌زبان نود و هفتمین دوره جایزه اسکار بهانه‌ای شد تا کانون کارگردانان با انتشار بیانیه‌ای، این فیلم را اثری متفکرانه بخواند که در کشورمان به دلیل مشکل حاکمیت با تفکر اکران نشده است. کانون از کسی دفاع می‌کند و او را فیلمساز متفکر می‌خواند که همین فرد چند سال پیش برای جایزه نگرفتن فیلم قصیده گاو سفید به کارگردانی بهتاش صناعی‌ها از جشنواره برلین به بهانه حکومتی بودن هر کاری که از دستش برمی‌آمد، انجام داد تا به نماینده ایران جایزه ندهند. جالب است که هر دوی این آثار زندگی یک قاضی را دستمایه قصه فیلم قرار داده‌اند.

اعلام نامزدهای نود و هفتمین دوره جایزه آکادمی اسکار بهانه‌ای شد تا کانون کارگردانان با انتشار بیانیه‌ای پذیرفته شدن فیلم دانه انجیر معابد به کارگردانی محمد رسول‌اف که در بخش آثار غیرانگلیسی‌زبان و به نمایندگی از کشور آلمان در این رویداد شرکت کرده است را تبریک بگوید و بدون توجه و حتی اشاره به انیمیشن کوتاه ایرانی «در سایه سرو» که در بخش بهترین انیمیشن‌های کوتاه اسکار نامزد شده است، فضای سینمای کشور را سرد و زمستانی ترسیم کند.

■ **کنش غیرسینمایی**

در بخشی از بیانیه کانون کارگردانان آمده است: «در زمستان سرد و بی‌باران و غبارآلود و در لابه‌لای تحقیر کارگردان‌های خانه‌نشین با فروش‌های چندصد میلیاردی چند فیلم خندان از آن سوی آب‌ها خبر آمد که فیلمی ایرانی از آلمان در امریکا نامزد اسکار شده است. خبر خوشحال‌کننده‌ای بود، اما اگر همان زمان که فیلم‌های سینمای متفکر! با مشکل نمایش مواجه شده بودند، جامعه سینمایی کنار این فیلم‌ها قرار می‌گرفت و دفاع می‌کرد امروز دانه انجیر معابد از ایران نامزد جایزه اسکار شده بود.»

ترسیم فضای زمستانی و سرد از سینمای کشورمان و همچنین مطرح کردن دروغ تحقیر کارگردان‌های خانه‌نشین در بیانیه کانون کارگردانان در حالی است که از یک‌سو برخی فیلم‌های اکران شده سینما موفق شدند چندین بار رکورد پرفروش‌ترین فیلم سینمای کشور را جابه‌جا کنند و از سوی دیگر امسال یکی از شلوغ‌ترین دوره‌های جشنواره فیلم فجر را به دلیل کثرت تولیدات سینمایی شاهد باشیم تا جایی که مسئولان جشنواره فیلم فجر مجبور شدند از خیل کثیر فیلم‌های متقاضی ۱۳۳ اثر را برای حضور در این رویداد مهم سینمایی انتخاب کنند. امثال کانون کارگردانان و برخی از افرادی که امروز در گوشه و کنار وزارت ارشاد لانه کرده‌اند و قصیده بلند وفاق را می‌خوانند، همان کسانی هستند که سال ۱۴۰۱ و در جریان اغتشاشات آن روزها حاضر نمی‌شدند برای همین وفاقی که امروز منادی و مروج آن شده‌اند لااقل به آتشی که دشمنان برافروخته‌اند بنزین نریزند! اما حالا و با رأی آوردن دولت همفکرشان به یاد وفاق افتاده‌اند و هر کسی هم که مخالفشان باشد را به انواع اتهامات متهم می‌کنند. در واقع این افراد تا زمانی که خودشان منادی اقدام و تفکری باشند آن کار خوب است، ولی اگر جریان دیگری حرف از وفاق بزند با نفاق و استهزا او را می‌نوازند.

کانون کارگردانان همواره از مواهب بودجه بیت‌المال در دولت‌های متعدد به صورت ویژه‌ای متنعم و منتفع بوده و هست و در حالی از رسول‌اف به عنوان فیلمساز متفکر دفاع می‌کند که آثار او به جز یکسری توهمات و تخیلات یک ذهن بیمار هیچ ارزش هنری و سینمایی ندارند. همین فرد سال ۹۹ در جشنواره فیلم برلین که جزو هیئت داوران آن بود و یک‌سال بعد از بردن خرس طلایی این رویداد برای فیلم شیطانی «شیطان وجود ندارد»، تمام سعی و همتش را به خرج داد تا از جایزه گرفتن فیلم سینمایی «قصیده گاو سفید» به کارگردانی بهتاش صناعی‌ها به بهانه حکومتی بودن آن (سرمایه‌گذاری بنیاد سینمایی فارابی) جلوگیری کند!

در بخش دیگری از این بیانیه خطاب به مسئولان برپایی جشنواره فیلم فجر از آنها خواسته شده است برخی فیلم‌های مسئله‌دار مانند «قاتل و وحشی» را که از زمان دولت تدبیر و امید تا الان مشکلات متعددش حل و فصل نشده‌اند، نمایش بدهند و در ارتکاب به این اقدام مرعوب مخالفان آزادی اندیشه و تفکر هم نشوند! در واقع کانون کارگردانان از مدیران جشنواره می‌خواهند قوانین را نادیده بگیرند و خواسته آنها را عملی کنند.

■ **نان و آب مخالف‌خوانی**

کانون کارگردانان در این بیانیه احساسی و غیرعقلایی، فیلم ضعیف و البته متوهمانه رسول‌اف را یک اثر متفکر می‌داند که تضاد حاکمیت با مقوله تفکر باعث عدم اکران آن در کشور شده است. برجسته کردن این فیلم ضدایرانی در مقابل انیمیشن «در سایه سرو» از سوی کانون کارگردانان نشان می‌دهد که برخی افراد عادت کرده‌اند نان و نام و همه چیزشان را از سرمایه‌های بیت‌المال و جمهوری اسلامی داشته باشند، ولی برای خوشایند جریانات ضدایرانی هر از گاهی لگدی به حاکمیت و نظام بزنند.

در چند سال اخیر لگد زدن و ناسزا گفتن به نظام و حاکمیت و گرفتن ژست اپوزیسیونی برای برخی افراد به یک موقعیت روشنفکرانه بدل شده است که البته این رفتار الگو گرفته شده و رونوشتی از اقدامات برخی چهره‌های سیاسی است که حرف‌های قبل و بعد از مسئولیت گرفتن‌شان با هم متناقض و متضاد است. متأسفانه این رفتار ناشایست و غیرنجیبانه در بین برخی صنوف هم رخنه کرده و نتیجه گرفتن مرتکبان اینگونه اقدامات باعث شده بقیه افراد هم به فکر امتحان کردن آن بیفتند، چه اینکه افراد زیادی را می‌توان مثال زد که با در پیش گرفتن چنین رویه‌هایی به اصطلاح بار خودشان را بسته‌اند!

■ **وفاق به شرط مخالفت با حاکمیت**

رفتار سیاسی اسکار مانند دیگر رویدادهای سینمایی غرب که برای ارائه چهره‌ای سیاه از کشورمان پذیرای فیلم رسول‌اف شده‌اند، موضوع تازه و جدیدی نیست. اسکار در جایزه دادن به توهمات سیاسی سابقه دارد، به‌خصوص اگر آن اوهام علیه ایران باشد، مانند جایزه دادن به فیلم آرگو که بر مبنای روایت کذب و مجعول امریکایی‌ها از موضوع تسخیر لانه جاسوسی تولید شده بود.

در حالی که چند روز بیشتر به شروع بزرگ‌ترین و مهم‌ترین رویداد سینمایی کشورمان جشنواره فیلم فجر باقی نمانده است، بیانیه کانون کارگردانان و دعوت مسئولان جشنواره به عصیانگری و به نمایش عمومی گذاشتن آثاری که مشکلات متعدد قانونی و محتوایی دارند با چاشنی تبریک و تحسین یک فیلم ضدایرانی نمی‌تواند اتفاق خوشایندی برای هنر و سینما باشد و اگر این وسط لحاف خوابی مرسوم در بین برخی افراد و جریانات ادامه داشته باشد باید منتظر اقدامات گستاخانه‌تر آنها باشیم، چه اینکه به تجربه بارها ثابت شده وفاق با محوریت کسانی که به دفعات اقدامات و کنش‌های دشمن شادکن زیادی در بزنگاه‌ها داشتند، مصداق این جمله معروف «ادگار آلن پو» نویسنده، شاعر و منتقد ادبی امریکایی است که می‌گوید: «اگر کسی یک‌بار مرا فریب داد، شرم بر او باد! اما اگر دوباره مرا فریب داد، شرم بر من باد!»

گردشگری

صالحی‌امیری عنوان کرد

تحول در روابط گردشگری بین ایران و تاجیکستان با لغو روادید

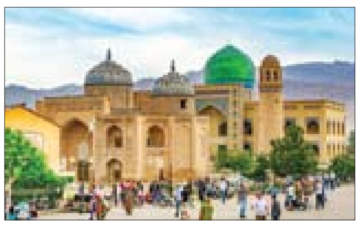

وزیر میراث فرهنگی خبر داد، براساس توافق صورت گرفته برای لغو روادید بین ایران و تاجیکستان پیش‌بینی می‌شود که شاهد تحول در روابط گردشگری باشیم.

سیدرضا صالحی‌امیری روز گذشته در حاشیه جلسه هیئت دولت و در جمع خبرنگاران گفت: بر اساس توافق صورت گرفته از هر نقطه تاجیکستان به هر نقطه ایران و بالعکس، لغو روادید صورت گرفت که این قدمی برای توسعه روابط به شمار می‌رود. اکنون آمار گردشگران ما به تاجیکستان بالغ بر ۸ هزار و ۶۰۰ نفر و از تاجیکستان به ایران نیز ۸ هزار و ۵۰۰ نفر است.

وی در ادامه اظهار داشت: ما توافق کردیم با لغو روادید و همکاری‌های دوجانبه این را به ۱۰۰ هزار نفر برسانیم. ان‌شاءالله در آینده نزدیک شاهد تحولی در روابط گردشگری بین ایران و تاجیکستان خواهیم بود. صالحی‌امیری همچنین تصریح کرد: در خصوص تاجیکستان ما به یک مشکلی برخورد کرده بودیم که لغو روادید که در دولت قبل انجام شد فقط بین تهران و دوشنبه بود. این باعث می‌شد تاجیک‌هایی که قصد سفر به مشهد، کیش، شیراز و اصفهان را داشتند ابتدا به تهران بیایند و بعد به مقصدشان می‌رفتند. این مسئله در آستانه سفر رئیس‌جمهور به تاجیکستان حل شد. اکنون از هر نقطه تاجیکستان به ایران و بالعکس روادید لغو شده است.

وی در ادامه در پاسخ به پرسشی در خصوص برنامه وزارت میراث فرهنگی و گردشگری برای توریست‌ها در ایام ماه مبارک رمضان بیان کرد: طبیعتاً گردشگری روند خود را خواهد داشت، اما در ایام خاص شئونات اسلامی ما که در جامعه بزرگ ایران‌زمین مردم به ماه مبارک رمضان اعتقاد دارند باید رعایت شود و این امر در یک چارچوب و دستورالعمل به همه هتل‌ها و مراکز اقامتی و گردشگری اعلام خواهد شد.

وزیر میراث فرهنگی، گردشگری و صنایع‌دستی در ادامه تصریح کرد: ما در برنامه هفتم متعهد هستیم که هر شهر یک موزه داشته باشد. اکنون حدود ۷۸۰ موزه داریم که باید به هزار موزه برسد. گسترش موزه‌ها نوعی بالا بردن سطح آگاهی و آشنایی جامعه با ظرفیت‌های فرهنگی و تمدنی است. در برنامه ما گسترش موزه‌ها قرار دارد. وی ادامه داد: یکی از موزه‌های بزرگی که ما با مجموعه آستان امام(ره) در حال گفت‌وگو درباره آن هستیم، بحث موزه انقلاب و امام است، به ظرفیت ۲۵ هزار متر، هم من و هم همکاران بازدیدی داشتیم. اخیراً گفت‌وگوهایی با سازمان برنامه و بودجه داشتیم. در صورت تأمین منابع که ما رقم اولیه را برای سال ۱۴۰۴ پیشنهاد کرده‌ایم، برنامه عملیاتی آن را از بهار ۱۴۰۴ آغاز خواهیم کرد.

فراسو

تارانتینو: هالیوود مرده است

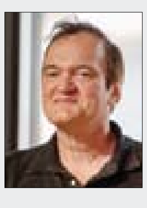

کارگردان نامدار سینما معتقد است ۲۰۱۹ آخرین سال سینما بود و هالیوود پس از آن مرد.

به گزارش مهر به نقل از ورلد آف ریل، کوئنتین تارانتینو در مصاحبه‌ای غافلگیرکننده در جشنواره فیلم ساندنس، هالیوود و به ویژه سرویس‌های نمایش آنلاین را هدف قرار داد و آنها را برای مشارکت در مرگ تجربه فیلمبرداری گناهکار دانست. وی گفت: الان معنی یک فیلم چیست؟ چیزی که به صورت نمادین چهار هفته در سینماها اکران می‌شود و تازه از هفته دوم می‌توانید آن را در تلویزیون تماشا کنید؟

سازنده «داستان عامه پسند» گفت که اکران‌های سینما از زمانی که آخرین فیلمش «روزی روزگاری در هالیوود» در سال ۲۰۱۹ به نمایش درآمد به شدت بدتر شده‌است. او در وهله اول برنامه نمایش استودیوها را هدف قرار داد و گفت آنها به فیلم‌ها زمان نمایش مناسب نمی‌دهند و پس از چند هفته حضور در سینما، فیلم را به صورت استریم در دسترس همه می‌گذارند. وی گفت: خوب، حالا معنی یک فیلم چیست؟ چیزی که به صورت نمادین به مدت چهار هفته در سینماها اکران می‌شود و تازه از هفته دوم می‌توانید آن را از تلویزیون تماشا کنید. من برای چنین نتیجه‌ای که وارد این ماجراها نشدم؛ یعنی سال ۹۷ هم وضعیت اکران به اندازه کافی بد بود، سال ۲۰۱۹ هم به اندازه کافی بد بود و آن سال آخرین سال سینما شد. جدیدترین نمونه آشکار سخنان تارانتینو را می‌توان در مورد فیلم «شرور» دید. این فیلم که اواخر دسامبر، همچنان در حال اکران بود و در سینماهای امریکا داشت فروش می‌کرد، با تصمیم یونیورسال یک ماه پس از اکران به صورت آنلاین پخش شد. این روش اکنون نرمال جدید استودیوها شده و آنها برای کسب سود قابل‌توجه از نمایش آنلاین، بلافاصله فیلم را در سینما بی‌ارزش می‌کنند.