این صفحه پیام‌ها، متن‌ها، عکس‌نوشت‌ها و خبرهای کوتاه منتشر شده در فضای مجازی را بازنشر می‌دهد. تلاش بر این است که دیدگاه‌ها و نظرات کاربران اندیشمند شبکه‌های اجتماعی در عرصه مکتوب هم دیده شود.

آیینه نفس

نسلی که تربیت می‌کنید مأموریت‌های بزرگی خواهند داشت!

آیت‌الله حائری شیرازی(ره):

بنده به پدران و مادران عرض می‌کنم که فرزندان ما فرزندان عادی و معمولی نیستند؛ فرزندان ما از ما بهترند. فرزندان ما باید پیش مربی بزرگ‌تری تربیت بشوند. فرزندان ما برای آینده روشن‌تری در جهان در اختیار ما گذاشته شده‌اند. از این جهت فرزندان سؤالاتی می‌کنند که قبلاً نمی‌کردند. فرزندان ما فرزندانی هستند که می‌خواهند سرنوشت عالم را عوض کنند. نسل گذشته شاه را برانداخت و این نسل می‌خواهد استکبار جهانی را براندازد. نسل گذشته امام و اسلام را در حد توان در این کشور حاکم کرد و نسل آینده می‌خواهد سراسر جهان را زیر پوشش نور و هدایت قرار بدهد.

البته این‌طور نیست که فقط این کشور عالم را اداره کند؛ نه، کشور ما آتشی را روشن می‌کند و از برکت این آتش، در کشورهای دیگر و مردم آنها هم عشق پیدا می‌شود و شعله می‌کشد. این‌طور نیست که کشور ما همه عالم را زیر و رو کند؛ نه، این کشور زودتر آتش گرفته و آتش ایمان در آن اثر کرده است. ما کاغذ زیر این همه هیزم هستیم. امام کبریتی را که امام زمان زد، به ما نزدیک کرد و این همه جوان را با شعله ایمان مشتعل کرد. خود امام هم آماده‌تر از هر کسی بود و این آتش در او بهتر اثر کرد.

منبع: کانال تلگرامی «نکات ناب و حکمت‌های آیت‌الله حائری شیرازی»

پارادوکس خوشبختی

مریم رسولی نوشت: بسیاری از زوج‌های جوان برای آنکه از قافله برگزاری مراسم لاکچری عقب نمانند، ناچار شده‌اند برگزاری مراسم خود را به تأخیر بیندازند تا بلکه بتوانند با پس‌انداز بیشتر، از پس هزینه‌های برگزاری چنین مراسمی بربیایند. اتفاقی که به نظر می‌رسد درحال تبدیل‌شدن به عرف و قاعده حاکم بر ازدواج‌ها شده و برگزاری ساده مراسم عقد، تنها در حد شعار یا آرزو از سوی سیاستگذاران، باقی مانده است. به هر حال این پارادوکس‌های عجیب در مراسم‌های عروسی لاکچری نه تنها خوشبختی نمی‌آورد بلکه در بیشتر موارد داماد و عروس را بعد از چند وقت به جان هم می‌اندازد! گزارشات و تجربیات افراد جامعه دال بر این قضیه است که انگشت‌شمار نیستند! عروس و دامادهایی که اینچنین به خانه بخت رفتند و یک سال هم نتوانستند در کنار هم خوشبخت زندگی کنند. به همین خاطر باید ضرب‌المثل جدیدی گفت: «عروسی لاکچری، ضامن خوشبختی نیست.»

چرا دست از تحریم‌ها برنمی‌دارید؟!

علی صفایی در توئیتی نوشت: رئیسی در پاسخ به مدیر رویترز گفته در موضوع برجام آژانس بیش از ۱۵ بار اعلام کرده که ایران در تعهداتش انحرافی نداشته است! اما سؤال ما از شما این است چرا دست از تحریم‌ها برنمی‌دارید؟!

پی‌نوشت: طبق آمار تا ژانویه ۲۰۲۳ امریکا با ۵هزار و ۲۴۴ صاحب بیشترین کلاهک هسته‌ای در دنیاست.

نخستین نشانه تمدن در یک فرهنگ چیست؟

کانال تلگرامی «آموزه‌های سازمانی» نوشت: سال‌ها پیش وقتی یکی از دانشجویان انسان‌شناسی از مارگارت مید پرسید که نخستین نشانه تمدن در یک فرهنگ چیست، دانشجو انتظار داشت تا مید درباره قلاب‌های ماهیگیری، کاسه‌های سفالین یا سنگ‌های آسیاب حرف بزند. ولی نه. مید گفت که نخستین نشانه تمدن در یک فرهنگ باستانی، استخوانِ رانی بوده که شکسته شده و سپس جوش خورده است. مید توضیح داد که چنانچه پای شما در یک قلمرو حیوانی بشکند، شما می‌میرید. شما نمی‌توانید از خطر بگریزید، برای نوشیدن به رودخانه بزنید یا برای غذا شکار کنید. شما خوراکی هستید برای جانوران پرسه‌زن. هیچ حیوانی با پای شکسته آنقدر دوام نمی‌آورد تا استخوانش جوش بخورد. استخوان شکسته رانی که جوش خورده است گواهی است بر این که کسی زمان صرف کرده تا با شخص پاشکسته همراهی کند، محل جراحت را بسته است، شخص را نگهداری و تیمار کرده تا سلامت و بهبودی پیدا کند. مید گفت: «کمک به دیگری در عینِ دشواری، همان‌جایی است که تمدن آغاز می‌شود.» ما وقتی در اوج شکوفایی خود هستیم که به دیگران یاری می‌رسانیم. جامعه‌های مترقی، تیمی کار می‌کنند.

واکنش کاربران شبکه‌های اجتماعی به هنجارشکنی یک محکوم امنیتی تجزیه‌طلب در دانشگاه تهران

کرسی اندیشه جای هواداران تجزیه‌طلبی مسلحانه نیست!

روز گذشته ویدئویی در شبکه‌های اجتماعی از یک محکوم امنیتی در جلسه دفاع از پایان‌نامه خود با لباس گروه تروریستی پژاک و بدون داشتن حجاب پخش شد. نکته قابل توجه، شروع دفاع با نام و یاد دو تجزیه‌طلب وابسته به شوروی در دهه ۲۰ بود. کاربران در توئیت‌هایی به این مسئله اعتراض کردند. کاربران تأکید کردند این هنجارشکنی باید از سوی مسئولان دانشگاه پیگیری و به افکار عمومی پاسخ داده شود که چرا یک تجزیه‌طلب می‌تواند در یک ساختار رسمی اینچنین ظاهر شود. برخی از کاربران نیز از مطرح شدن نام دو تجزیه طلب استقبال کردند، چراکه فرصتی برای بازخوانی جنایت‌های آنها پیش آمد. در ادامه بخش‌هایی از واکنش‌های کاربران را مرور کرده‌ایم.

■ **ماشاءالله ذراتی:**
در نظر بگیرید که در امریکا دانشجویی ارائه پایان‌نامه‌اش را با حمد و ستایش از اسامه بن لادن و رهبران القاعده شروع کند! یا در چین با درود و سلام به دالایی لاما، رهبر جدایی‌طلبان تبت! یا در ترکیه با تکریم کودتای نافرجام ۲۰۱۶! با اساتیدی که جلسه را ترک نکردند چه می‌کردند؟!

■ **احسان موحدیان:**
لیلا حسین‌زاده پانکرد تجزیه‌طلب با لباس تروریست‌های پژاک و سلام به پیشه‌وری و قاضی محمد از پایان نامه‌اش دفاع می‌کنه. ولی او را فعال دانشجویی جا می‌زنند و در روزنامه‌های کشور با وکیلش که آذر ۱۴۰۱ دستگیر شد، مصاحبه می‌کنند. پیوند ضدایرانی پان ترک و پانکرد با ادعای آزادیخواهی همینه!

■ **کبری آسوپار:**
در جلسه دفاع از پایان‌نامه که ساحت علم و گفت‌وگوست، با پوشش یکی از وحشی‌ترین گروهک‌های تروریستی حضور یافته و به تقدیس تجزیه‌طلب‌ها هم پرداخته، اما به اساتید حاضر برنخورده که چطور در پوشش کسانی که با اسلحه حرف می‌زنند، به جایگاهی که کرسی اندیشه است، آمده و از آنها طلب نمره می‌کند!

■ **صفحه توئیتری «نزدیک صبح»:**
حراست دانشگاه تهران و دستگاه قضای کشور لطفاً در مورد وقایع پیش آمده در دانشکده علوم اجتماعی دانشگاه تهران پاسخگو باشند. آیا مملکت اینقدر بی‌در و پیکر شده که هر شخص یا گروهی هر غلطی خواستند در دانشگاه‌های کشور انجام دهند؟

■ **صادق الحسینی:**
من به آزادی بیان بدون قید و شرط معتقدم. هر محدودیتی جز شکایت خصوصی بر آزادی بیان به ضرر خیر جمعی است چون باعث می‌شود افراد به‌خاطر زندان رفتن یا ظلمی که به آنها شده ضریب بگیرند نه به‌خاطر چیزی که هستند! کمونیست‌هایی مثل لیلا حسین‌زاده باید حرف بزنند تا معلوم شود چقدر توخالی و خطرناکند.

■ **نجاتی:**
هر جا گفتند به نام زن، زندگی، آزادی در ادامه شعار جدایی بخشی از ایران را سر دادند! تروریست‌های تجزیه‌طلب وقاحت را به اوج رسانده‌اند و در اهمال و غفلت برخی مسئولان، نمایش لیلا حسین‌زاده را به صحنه آوردند.

■ **حسین دهباشی:**
ولی آن خانم جوان، خیلی خیلی خوب کاری کرد و باید از او سپاسگزار بود که -در پایان‌نامه‌ای در دانشگاه تهران- یادی از قاضی محمد و سیدجعفر پیشه‌وری کرد! اولی -پس از تسلیم و توسط همشهریان کردش- در میدان مهاباد به دار آویخته و دومی -پس از فرار به شوروی به دست دوستان آذری‌اش- کشته شد!

■ **تقی دژاکام:**
اگر مملکت صاحب داشت، الان رئیس دانشگاه تهران که نه، وزیر علوم باید عزل می‌شد. به‌خصوص با این توجیهاتی که به درد خر کردن مخاطب هم نمی‌خوره.

■ **اسما کرمی:**
استوری لیلا حسین‌زاده است، این خانم کاملاً آگاهه چیکار کرده و کجا ایستاده، اون‌وقت معاون آموزش دانشگاه تهران اومده میگه این جلسه قطعاً رسمی نبوده. رسمی چه‌جوری میشه دیگه؟ چرا خون ما رو به‌جوش میارید، عدم برخورد قاطع شما با خائنین باعث این اتفاقات شده، این خانم رسماً میگه عضو پژاکه.

القای تحقیر ایران و ایرانی

علی سرزعیم در کانال تلگرامی «شبکه توسعه» نوشت: دکتر سریع القلم از شخصیت‌های برجسته، مؤثر و شناخته‌شده‌ای است که از ایشان متن‌های جذابی منتشر می‌شود: مثلاً اخیراً مطلبی با عنوان «۳۰ ویژگی که کشوری را به سمت کره جنوبی شدن می‌برد» منتشرشده و در آن آمده: ۱) ۹۰ درصد مردم آن راستگو باشند، ۲) ۹۰ درصد مردم آن، شفافیت فکری و رفتاری داشته باشند، ۳) ۹۰ درصد مردم در رانندگی، صفوف، نظافت شهر و ادارات رعایت یکدیگر را می‌کنند و...

به‌شخصه از صمیم قلب علاقه‌مند ایشان هستم اما این نباید مانع از آن شود که سنجش‌گرانه و موشکافانه به نوشته ایشان نگاه کنیم. پیش‌فرض مهمی که در نوشته‌های ایشان وجود دارد نقش فرهنگ در توسعه است. درواقع ایشان وجود برخی عناصر فرهنگی در کشورهایی مثل کره جنوبی را عامل اصلی یا دست‌کم یکی از عوامل اصلی این کشور برمی‌شمرند که معمولاً درنهایت به شماتت، سرزنش و سرکوفت به ایرانیان منجر می‌شود که اگر وضع مالی و اقتصادی شما خوب نیست چون فرهنگ خوبی ندارید! لذا از دید من این قبیل نوشته‌ها نوعی القای «خاک‌برسر بودن ایران و ایرانی» به مخاطبان ایرانی است.

اگرچه در میان متخصصان توسعه هستند کسانی که به این فرضیه قائلند اما اکثریت با کسانی است که تحولات فرهنگی را معلول توسعه می‌دانند تا عامل آن. یعنی وقتی درآمد سرانه بالا می‌رود و وضع مردم خوب می‌شود، اخلاقی رفتار کردن اولاً راحت‌تر می‌شود و ثانیاً نظام‌های اداری، اقتصادی، اجتماعی طوری توسعه می‌یابند که غیراخلاقی عمل کردن را تنبیه می‌کند. به‌عنوان مثال زمانی معلم زبان ایتالیایی من در کشور ایتالیا به ما می‌گفت الان نگاه نکنید که در فروشگاه‌ها مردم چقدر مؤدب در صف می‌ایستند و جنس خود را خریداری می‌کنند. اگر ۲۰ سال پیش می‌آمدید صف‌های طولانی و جنگ‌ودعوا در صف‌ها را مشاهده می‌کردید!

وقتی بخش بزرگی از مردم در تأمین حداقل معیشت خود ناتوان باشند به هر چیز از جمله دروغ، فساد، رشوه، دزدی و حتی قتل متوسل می‌شوند تا نیاز خود را تأمین کنند و چون افراد زیادی چنین می‌کنند قبح اخلاقی این رفتارها می‌ریزد و فراگیر می‌شود. اینکه در سوئیس مردم چنین کاری نمی‌کنند به خاطر این نیست که مردم سوئیس ذاتاً بافرهنگ‌ترند بلکه به این خاطر است که نسل فعلی از وقتی چشم باز کرده اکثر نیازهایش را برآورده شده دیده و دیگر انگیزه‌ای برای دروغ، فساد یا دزدی ندارد. نظام اقتصادی، اجتماعی و اداری سوئیس نیز با مجازات مالی و غیرمالی متخلفان، رغبتی برای کسی نمی‌گذارد که خلاف بکند.

شاهد آشکار این مسئله رفتار مهاجران ایرانی است: بیشتر آنها وقتی در ایران هستند مثل بقیه مردم قوانین را جدی نمی‌گیرند اما وقتی ساکن کشوری توسعه‌یافته می‌شوند فردی پایبند به قانون می‌شوند. شاهد دیگر وقتی است که نظم امور از هم می‌پاشد (مثل بروز کمبود کالا در زمان کرونا یا قطعی برق طولانی در برخی شهرهای امریکا) و آن‌وقت می‌توان دید که مردم همان کشورهای با فرهنگ چگونه دست به غارت می‌زنند و چگونه چنگ بر روی هم می‌کشند تا یک بسته ماکارونی از هم بقاپند!

به مثالی دیگر توجه کنید: ایشان گفته‌اند «صد درصد مردم برای اعتبار و منزلت جهانی کشورشان اهمیت ویژه‌ای قائل هستند». بیایید به این جمله دقیق شویم. همه مردم چه در کشورهای فقیر و چه در کشورهای غنی دوست دارند کشورشان در جهان سربلند باشند و از این جهت تفاوتی وجود ندارد. تفاوت وقتی ایجاد می‌شود که منفعت فردی با این خواست جمعی در تعارض قرار می‌گیرد. در یک کشور فقیر که تولیدکننده با اقسام محدودیت‌ها روبه‌روست وزن بیشتری به منفعت و سود شخصی خود می‌دهد و بسیار محتمل است که کالای بی‌کیفیت تولید کند. اما تولیدکنندگان در کشورهای توسعه‌یافته کالای باکیفیت تولید می‌کنند چون شرایط و زیرساخت‌ها فراهم است و برای چنین تولیدکننده‌ای، خیر جمعی با منفعت فردی همسوست.

■ **تحلیل و تجویز راهبردی:**
۱) توصیه‌های اخلاقی اعم از اخلاق فردی، جمعی یا حرفه‌ای امری لازم است به‌شرط آنکه منجر به القای خاک‌برسری ما نشود.
۲) در درون هر فرهنگی هم عناصر مثبت وجود دارد هم منفی؛ بسته به شرایط یکی از این عناصر برجسته می‌شود و عناصر دیگر نادیده گرفته می‌شوند.
۳) اگرچه توصیه به اخلاق و خویشتن‌داری امر پسندیده‌ای است اما در تنظیم امور جمعی و اقتصادی باید نظامی درست کرد که در آن درستکاری به‌صرفه‌تر از خلاف‌کاری باشد.

امریکایی‌ها همه چیزشان درست است!

عبدالرحیم انصاری در توئیتی نوشت: جنگنده F35 امریکایی دچار سانحه شده و سقوط کرده؛ فقط علت حادثه را بدشانسی معرفی کرده‌اند! یعنی مشکل فنی، ایراد در طراحی و حتی اشتباه خلبان هم در این آبروریزی دخیل نبوده است؟ اساساً امریکایی‌ها همه چیزشان درست است مگر اینکه بدشانسی بیاورند؟

اینها دلسوز ملت ایرانند؟

فائزه طلایی توئیت کرد: نماینده پیشین پارلمان بریتانیا میگه ما خودمون القاعده رو ساختیم! ترامپ در جریان مبارزات انتخاباتی گفت خود امریکا داعش رو ساخت! چند صد هزار نفر در خاورمیانه قربانی این گروهک‌های تولید شده توسط غربند، بعد یه عده فکر میکنن اینها دلسوز ملت ایران و ایرانند!

یک گام نزدیک‌تر به دیجیتالی کردن حس بویایی

محسن طاهری در کانال تلگرامی خود نوشت: وقتی صحبت از علوم اعصاب به میان می‌آید، یکی از جنبه‌های مهم آن درک این موضوع است که چگونه حواس ما، نور را به بینایی، موسیقی را به شنوایی، غذا را به طعم و بافت را به لامسه تبدیل می‌کنند اما در تحقیقات بویایی، این سؤال که مولکول‌های موجود در هوا چگونه با مغز در ارتباط هستند، یک معما باقی مانده است. برای درک این پدیده دانشمندان مرکز حواس شیمیایی مونل و استارت آپ Osmo یک مدل یادگیری ماشینی طراحی کرده‌اند که می‌تواند مانند انسان بوها را تشخیص داده و آنها را توصیف کند. این مدل در تجزیه و تحلیل ۵۰۰هزار مولکول بوی بالقوه که قبلاً هرگز سنتز نشده بودند بهتر از انسان عمل کرده است. انجام این کار توسط انسان ۷۰ سال طول می‌کشد. مدل یادگیری ماشینی این پژوهش در یک تست بویایی از ۱۵ انسان بهتر عمل کرد. این پژوهش به دانشمندان کمک می‌کند تا بوها را به عناصری دیجیتال تبدیل کنند، در این صورت بوها می‌توانند ثبت شده و دوباره تولید شوند. این نقشه بو نه تنها عطرهای جدید و هیجان‌انگیز را برای مردم به ارمغان می‌آورد، بلکه جایگزین‌های پایدارتری برای عطرهایی که امروزه از دل طبیعت ایجاد می‌شوند، تولید و حتی به حل چالش‌های بزرگ مانند تشخیص بیماری کمک می‌کند. دانشمندان اکنون امیدوارند این فناوری برای پژوهش‌های حوزه شیمی، عصب‌شناسی بویایی و روان‌فیزیک مفید واقع شود.

چه زمانی باید احساس را تابع عقل کرد؟

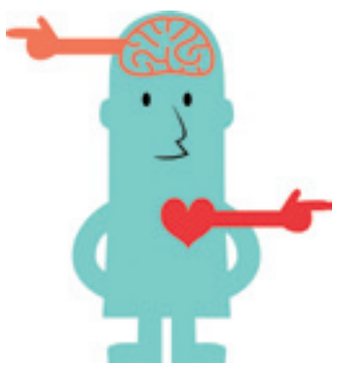

کانال تلگرامی «مصطفی ملکیان» بخشی از گفته‌های او را به اشتراک گذاشت. ملکیان می‌گوید: شکی نیست که احساسات، عموماً آدمی را به عمل برمی‌انگیزند. به تعبیر روانشناسان، عموم احساسات کارکرد انگیزشی (motivational) دارند. مثلاً انزجار یا خشم یا ترس به شخص منزجر یا خشمگین یا ترسیده گویی امر می‌کند که «کاری بکن»!

احساس، اگرچه القا می‌کند که دست به عمل بزنیم، نباید بگوید که دست به چه عملی بزنیم. ماهیت و چندوچون عمل را باید به حکم عقل عملی وانهاد، یعنی ماهیت و نوع عمل را باید از عقل عملی پرسید نه از خود احساس. به تعبیر دیگر، باید احساس را از این جهت، تابع و منقاد عقل عملی کرد و ضبط و مهارش را به دست عقل عملی سپرد و از این کار به «مدیریت عقلانی احساسات» تعبیر می‌کنیم. عقل عملی وقتی مورد رجوع و مشورت قرار بگیرد، حکم می‌کند و عملی که می‌کنیم باید دو ویژگی داشته باشد؛ یکی این که نسبت به همه اعمال بدیلش و در قیاس با آنها، بیشترین احتمال موفقیت را داشته باشد و دیگر این که قواعد و احکام اخلاقی را نقض نکند و زیر پا نگذارد.

نکته‌ای مهم در استقبال از رونالدو

کاربری با نام «عیار» نوشت: دو نکته رو باید تفکیک کرد! مردم در همه دنیا وقتی سلبریتی‌های بزرگ مثل رونالدو رو می‌بینن رفتارهای مشابه و هیجانی نشون میدن، پس این استقبال پرشور مختص ما نیست. اما نکته دوم اینه که این زار زدن و آویزون شدن از سلبریتیا در هر کشوری که باشه مذمومه. سلبریتی پرستی ریشه در کمبود عزت نفس و خود کم بینی داره. دیگه فرقی نمیکنه اون سلبریتی گلزار باشه یا رونالدو یا ماکان بند یا جاستین بیبر! اینکه دیگران چه می‌کنن مهم نیست؛ مهم اینه که این کارها در شأن ایرانی ریشه‌دار با هزاران سال تمدن نیست. حیفه.

مصرف سیگار اختلالات روان را دو برابر می‌کند

کانال تلگرامی «ایسنا» نوشت: اکثر مردم متوجه نیستند که سیگار کشیدن به اختلالات روانی نیز مربوط می‌شود. مطالعات سال‌های اخیر نشان می‌دهد ارتباط قوی بین این دو وجود دارد. سیگار اختلالات روانی را دو برابر می‌کند و خطر بستری شدن بیمار روانی در آسایشگاه را تا ۲۵۰ درصد افزایش می‌دهد. فهرست بیماری‌هایی که سیگار عامل آنهاست، طولانی و نگران‌کننده است. بیماری قلبی، سکته مغزی، دیابت، آمفیزم، برونشیت و چندین نوع سرطان از جمله موارد این فهرست هستند. با این حال، اکثر مردم متوجه نیستند که سیگار کشیدن به اختلالات روانی نیز مربوط می‌شود. مطالعات سال‌های اخیر نشان می‌دهد که ارتباط قوی بین این دو وجود دارد. بنا به گزارش نیویورک پست، مصرف سیگار اختلالات روانی را تا دو برابر افزایش می‌دهد. اکنون، محققان دانشگاه آرهوس دانمارک بر این باورند که سیگار عامل بیماری‌های روانی مانند افسردگی، اختلال دوقطبی و اسکیزوفرنی است. دکتر داگ اسپید، متخصص ژنتیک آماری، در این باره گفت: «اعداد خودشان صحبت می‌کنند - سیگار کشیدن باعث بیماری روانی می‌شود، با این وجود که سیگار تنها علت نیست، اما خطر بستری شدن بیمار روانی در آسایشگاه را تا ۲۵۰ درصد افزایش می‌دهد.» اسپید و دو همکارش از کانادا، برای انجام این پژوهش به بانک ژنتیکی (بیوبانک) بریتانیا - یکی از بزرگ‌ترین پایگاه داده‌های اطلاعات سلامت انسان در جهان که حاوی داده‌های ژنتیکی بیش از نیم میلیون نفر است - دسترسی پیدا کردند.

محققان برای تقویت تجزیه و تحلیل داده‌ها، زمان شروع سیگار کشیدن را در نظر گرفتند. اسپید در این‌باره توضیح می‌دهد: «مصرف سیگار در واقع مدت‌ها قبل از بیماری روانی آغاز می‌شود. داده‌ها نشان می‌دهد افراد معمولاً در سن ۱۷ سالگی شروع به سیگار کشیدن کرده‌اند، در حالی که به دلایل اختلال روانی معمولاً تا سن ۳۰ سالگی بستری نشده‌اند.» اسپید و همکارانش یک رابطه ژنتیکی بین مصرف سیگار و بیماری روانی را کشف کردند. آنها همچنین دریافتند که ژن‌ها در سیگاری شدن افراد نقش دارند. با توجه به توضیحات اسپید، ژن‌هایی در بدن وجود دارند که می‌توانیم از آنها به عنوان «ژن‌های مربوط به مصرف سیگار» یاد کنیم.