جوان

روزنامه سیاسی، اجتماعی و فرهنگی صبح ایران
پنج‌شنبه ۳ اسفند ۱۴۰۲ - ۱۲ شعبان ۱۴۴۵
سال بیست‌وششم - شماره ۶۹۷۷ - ۱۶ صفحه
قیمت: ۳۰۰۰ تومان

سیاسی

جست‌وجوی پایگاه اجتماعی پای صندوق رأی با واقع‌گرایی

تحلیلی بر دعوای ادامه‌دار اصلاح‌طلبان با یکدیگر و پیش‌بینی تغییر در قالب‌های سیاسی آینده

رادیکال‌های جبهه اصلاحات می‌کوشند تمامی پنجره‌های مشارکت در انتخابات را ببندند و با اقدامات خود، تفسیری عینی مبنی بر پیگیری پروژه کاهش مشارکت را به نمایش بگذارند. آنها در این مسیر از سرکوب نیروهای داخلی جبهه خود هم هراسی ندارند. با این‌حال میانه‌روهای این جبهه تنها راه پیداکردن پایگاه اجتماعی سال‌های دور را بازگشت به صندوق رأی از طریق مشی واقع‌گرایی می‌دانند. اکنون پروژه عقلانیت سیاسی که روزنامه جوان در تیتر اصلی دیروز خود بر آن تأکید و آن را مسیر هر دو جریان سیاسی اصلی کشور دانست، مورد توجه قرار گرفته و حتی دکتر عبدالکریم سروش نیز در پیامی برای اصلاح‌طلبان با تأکید بر همین عقلانیت سیاسی گفته است توصیه‌ای برای شرکت‌کردن یا نکردن در انتخابات ندارد، بلکه این موضوعی است که باید با مراجعه به وجدان و قلب خود و تشخیص خود به آن اقدام کنید و این یعنی نوعی همسویی ضمنی با میانه‌روها. به‌نظر می‌رسد قالب سیاسی کشور در حال عبور از اصلاح‌طلبی و اصولگرایی و شکل‌دادن به قالبی جدید است که مردم بیش از گذشته خود را مالک سرنوشت این جریان‌ها بدانند.

به این‌ترتیب آنچه در ۲۵ سال گذشته با عنوان اصلاح‌طلبی در ایران شکل گرفت، به دلیل ضدواقع‌گرایی رهبران آن در حال فروپاشی و مرگ کامل و تولد یک جریان واقع‌گرا از درون آن است که با کنارگذاشتن پیرمردهای متعصب این جریان و رفقای نازی‌آبادی سرعت خواهد گرفت.
در طرف اصول‌گرایی نیز اگرچه صورت‌بندی سیاسی واضحی شکل نگرفته است اما عبور از مفاهیم سنتی اصول‌گرایی که گاهی دور از «اصول واقعی» بود، ملموس است. آیا به زودی ادبیات تازه‌ای در سپهر سیاسی کشور شکل خواهد گرفت؟! | صفحه ۲

۲

رضا دهشیری | جوان

در مناظره ۲ نماینده سابق و فعلی مجلس در «جوان» عنوان شد

کواکبیان: جریان اصلاحات روحانی را گردن نمی‌گیرد

موسوی: مسئولیت‌ناپذیری مشی اصلاح‌طلبان است

۱۵

وتوی بی‌شرمانه

جهان وتوی امریکا پای قطعنامه آتش‌بس در غزه را به باد انتقاد گرفت

جوان یعنی جنگجوی جنم‌دار زندگی

- پای صحبت‌های جوانان موفقی که با موانع و مشکلات جنگیدند
فرصت‌ها را از دل محدودیت‌ها بیرون کشیدیم
- هر جا به جوانان اعتماد کردیم جز خیر ندیدیم
- من جوانم، درکم کنید

صفحات ۷،۸،۹و۱۰

یادداشت سیاسی

رسول سنائی‌راد

منطقه ممنوعه اخلاقی در رقابت‌های انتخاباتی

اهانت‌ها و توهین‌هایی که در فضای رقابت سیاسی و با هدف حذف یا به‌چالش کشاندن رقیب انجام می‌شود و عموماً آمیخته با غلو و سیاه‌نمایی است در ساحت گسترده سیاسی و حتی اجتماعی و فرهنگی نیز بازتاب داشته و موجب بی‌اعتمادی به فعالان سیاسی و کارگزاران و مسئولان نظام شده و خروجی آن فرسایش سرمایه اجتماعی بوده که جبران آن بسیار سخت بوده و هزینه‌های سنگینی را بر نظام و کشور تحمیل کرده است. چنین فضایی می‌تواند موجب احتیاط و بی‌انگیزه شدن افراد فرهیخته برای ورود به عرصه فعالیت و رقابت سیاسی و محروم شدن این فضا از حضور این افراد و میدان‌داری عناصر هتاک و بداخلاق شده و همچنین رویه اهانت و تهمت را تداوم و گسترش دهد. با توجه به همین واقعیت‌ها از یک‌سو و توصیه رهبر فرزانه انقلاب اسلامی انتظار می‌رود نامزدها و حامیان آنها در رقابت‌های انتخاباتی، نزاکت و اخلاق را مراعات و از اهانت و تهمت‌زنی و سیاه‌نمایی علیه رقیب اجتناب نمایند | صفحه ۲

یادداشت ورزشی

دنیا حیدری | خبرنگار گروه ورزشی

کمیته انضباطی یا کمیته صیانت از بازیکنان خاطی؟!

حکمی که کمیته انضباطی برای مدافع پرسپولیس داده رفتار پدر و مادرهایی را تداعی می‌کند که وقتی از آنها خواسته می‌شود بابت شیطنت‌های افراطی فرزندانشان چیزی بگویند، با گفتن کلمه «چیزی»، شعور شخص معترض را زیر سؤال می‌برند و نه‌تنها دهان او را بابت اعتراض مجدد می‌بندند که به نوعی فرزندشان را هم به ادامه شیطنت‌هایش تشویق می‌کنند! شاید هم اعضای کمیته انضباطی فیلم رفتار زننده کنعانی‌زادگان که حتی در مسابقات کشتی کج هم نمی‌توان نمونه آن را دید، ندیده‌اند که این‌چنین حکم صادر کرده‌اند! | صفحه ۱۳

رشد ۲/۵ برابری استقبال مردم از اردوهای راهیان نور

سردار قریشی، فرمانده قرارگاه مرکزی راهیان نور سپاه و بسیج: شاهد هستیم که هم استقبال مردم و جوانان از اردوهای راهیان نور در مناطق عملیاتی استان‌های خوزستان، آذربایجان‌غربی و کرمانشاه بسیار بالاست و هم مردم پذیرایی گرمی را از زائران اردوهای راهیان نور انجام می‌دهند | صفحه ۶

توقف خودروهای اقتصادی در ایستگاه وعده!

بهناز قاسمی | خبرنگار گروه اقتصادی

دو سال از قول وزیر صمت سابق برای واردات خودروهای اقتصادی می‌گذرد. محمدرضا فاطمی‌امین در ماه‌های آغازین شروع به کار دولت سیزدهم در رسانه‌ها اعلام کرد: برای تأمین خودروهای اقشار متوسط جامعه، منتظر تولیدات داخلی نمی‌مانیم و با واردات، تقاضای بازار را پاسخ می‌دهیم. اکنون در ماه پایانی سال ۱۴۰۲، نه تنها واردات اقتصادی‌ها به هدف واقعی خود اصابت نکرده بلکه همان تعداد محدود خودروی لوکس نیز طبق برنامه زمانبندی وزارت صمت به دست مردم نرسیده است. حال در چنین شرایطی، سخنگوی دولت اعلام می‌کند: «در عرضه خودروهای اقتصادی معطل واردات نیستیم. اولویت اصلی ما در ساخت خودروهای داخلی، خودروهای اقتصادی است» | صفحه ۴

فرمانده سپاه تهران بزرگ خبر داد

نورافشانی یک هزار و ۱۰۰ نقطه تهران در نیمه‌شعبان

فرمانده سپاه تهران بزرگ از نورافشانی یک هزار و ۱۰۰ نقطه از شهر تهران برای نخستین‌بار در شب نیمه شعبان خبر داد و گفت: این نورافشانی ساعت ۸ شب انجام خواهد شد.

سردار حسن حسن‌زاده در گفت‌وگویی اظهارداشت: جشن نیمه‌شعبان در روزهای ۴، ۵ و ۶ اسفند از ساعت ۱۵ تا ۲۲ توسط سپاه حضرت محمد رسول الله (ص) تهران بزرگ با همکاری سازمان‌ها، ادارات، گروه‌های جهادی و جبهه فرهنگی مردمی در تهران برپا می‌شود.
وی هدف از برپایی این جشن بزرگ را ایجاد شور و نشاط در سراسر شهر تهران به عشق امام مهدی (عج) با عنوان «حضور تا ظهور» دانست و گفت: برنامه‌های پیش‌بینی شده در سه سطح خواهد بود که در مناطق شهر تهران یک خیابان را محور قرار دادیم و خیابان‌هایی که در سال گذشته آذین‌بندی و چراغانی جشن نداشتند، امسال اضافه می‌شود و به طور مشخص، در تعداد ۲۴ خیابان اصلی بین یک تا دو کیلومتر ایستگاه‌های صلواتی برای پذیرایی از مردم ایجاد خواهد شد.
سردار حسن‌زاده یادآور شد: برپایی ایستگاه‌های صلواتی از دیگر برنامه‌ها است که عموم مردم و گروه‌های جهادی، هیئت‌های مذهبی پایتخت، پایگاه‌های بسیج، نواحی مقاومت بسیج شهر تهران در این جشن بزرگ حضور دارند. فرمانده سپاه تهران بزرگ اظهارداشت: نکته بعدی بحث جشن‌های محلی است، جشن‌های محلی هم در هر منطقه‌ای یک محله به صورت ویژه و مشخص انتخاب می‌شود و در ۱۱۰ محله، این جشن‌ها برگزار خواهد شد. همه ظرفیت‌های محلی مانند مساجد، هیئت‌های مذهبی، گروه‌های جهادی و گروه‌های مردمی گردهم می‌آیند و به اندازه وسع و توانشان اقدام به پذیرایی در سطح محلات و اقدام به آذین‌بندی و چراغانی می‌کنند.
سردار حسن زاده یادآور شد: برنامه بعدی برپایی جشن‌ها؛ ایجاد ایستگاه‌های صلواتی و پذیرایی در ۵۰ میدان اصلی شهر تهران، استیج‌های اجرای برنامه، اجرای سرود، اجرای نمایش، مولودی‌خوانی، خوانندگی و اجرای مسابقات جذاب فرهنگی و هنری خواهد بود. وی ادامه داد: در شب نیمه شعبان، برای اولین بار بعد از پیروزی انقلاب اسلامی، یک هزار و ۱۰۰ نقطه از شهر تهران ساعت ۸ شب تهران، سراسر نور و سرور می‌شود.

زهرا استادزاده | جوان

سردار منتظرالمهدی در غرفه «جوان»:

کنترل بهتر مرزها به تجهیزات و منابع نیاز دارد

غلامرضا مسکنی | خبرنگار گروه حوادث

صفحه ۱۴

سیدابوالفضل موسوی‌پور، رئیس پلیس راهور تهران بزرگ در گفت‌وگو با «جوان»:

دنبال برخورد نیستیم

حسین فصیحی | دبیر گروه حوادث

صفحه ۱۴

معلم بلاگری ممنوع!

«جوان» نقض حریم خصوصی دانش‌آموزان را در کلاس درس بررسی کرده‌است

مهساگربندی | خبرنگار گروه اجتماعی

یک دو سه، صدا دوربین حرکت! فیلم ضبط می‌شود؛ فیلمی که سناریوی آن را معلم چیده‌است، بازیگران هم دانش‌آموزان هستند که بدون مزد و منت برای معلمشان کار می‌کنند. سوژه فیلم اما، اشتباهات طنزآمیز، تلفظ اشتباه کلمات و شیطنت‌های بچه‌هاست تا در نهایت این کار، تبدیل به کلیپی پربازدید شود، فالوور جذب کند و لایک و کامنت بگیرد. این گونه است که معلم کلاس به یک بلاگر تبدیل می‌شود و ممکن است با معروف‌شدن به درآمدی چندبرابر درآمد آموزگاری برسد. چند سالی می‌شود که تعدادی از معلمان به خودشان اجازه داده‌اند دوربین موبایلشان را روشن کنند و به راحتی از اشتباهات و رفتارهای ناهنجار دانش‌آموزانشان فیلم بگیرند و آن در صفحه اجتماعی خود منتشر کنند، آنها اصطلاحاً معلم بلاگر هستند و به راحتی دانش‌آموزان را به نفع خودشان مصادره می‌کنند | صفحه ۳

زهرا استادزاده | جوان

ازدواج موفق یکی از برکات ازدواج‌های بهنگام است

زهرا چیذری | خبرنگار گروه اجتماعی

سرپرست دفتر امور اجتماعی و سیاسی حوزه‌های علمیه در غرفه «جوان»: ازدواج بهنگام در برابر ازدواج زودهنگام و دیرهنگام مطرح می‌شود. در سال‌های اخیر سن ازدواج در کشور ما بالا رفته‌است. تا ۳۰، ۴۰ سال پیش فرهنگ اجتماعی در کشور ما به گونه‌ای بود که دخترها و پسرها در سنین پایین‌تری ازدواج می‌کردند. در منابع دینی ما هم به این مسئله اشاره شده که ازدواج را به تأخیر نیندازید، اما این مسئله مطرح می‌شود که ازدواج در ابتدای سنین جوانی و نوجوانی به صلاح است یا خیر؟ در پاسخ به این سؤال باید گفت ازدواج باید در یک شرایط و بستری باشد که هم به لحاظ فهم اجتماعی و توانمندی‌های خانوادگی و فهم عمومی قابلیت آغاز زندگی مشترک وجود داشته‌باشد، اما از زمانی که این شرایط فراهم شد هر قدر در ازدواج تأخیر بیفتد نامطلوب است | صفحه ۳

یادداشت

منطقه ممنوعه اخلاقی در رقابت‌های انتخاباتی

رسول سنائی‌راد
کارشناس سیاسی

امام خامنه‌ای، در دیدار اخیرشان با مردم آذربایجان چند توصیه مهم مربوط به انتخابات پیش رو داشتند که دو مورد آن را به رعایت اخلاق و نزاکت یا اجتناب از بداخلاقی اختصاص دادند.

ایشان فرمودند: «کسانی که در میدان وارد می‌شوند، از بددهنی و توهین و سیاه‌نمایی اجتناب کنند.» و در ادامه نیز تأکید داشتند: «در فضای مجازی به یکدیگر تهمت نزنید و اهانت نکنید. این کارها انتخابات را بی‌برکت می‌کند.»

این توصیه‌های حکیمانه در آستانه شروع رقابت‌های انتخاباتی در پیوند با چند واقعیت قابل فهم بوده و اهمیت آن برای انتخابات و فراتر از آن منزلت و اعتبار فعالان سیاسی و حتی بالاتر از آن فرهنگ سیاسی کشور، روشن می‌شود. واقعیت‌هایی چون ۱- در چند انتخابات گذشته متأسفانه برخی نامزدهای انتخاباتی و حامیان سیاسی و حزبی آنها با الگوگیری از رقابت‌های سیاسی دموکراسی‌های غربی، یک شیوه سریع و آسان حذف رقیب را اهانت، تهمت و بدنام‌سازی دیده و با عبور از مرزها و خطوط قرمز اخلاقی از توهین و تهمت به‌جای نقد رقیب یا اثبات خود استفاده کرده‌اند که متأسفانه پیامدهای آن تا بعد از انتخابات ادامه داشته و فضای سیاسی را آلوده کرده است.

۲- اهانت‌ها و توهین‌هایی که در فضای رقابت سیاسی و با هدف حذف یا به‌چالش کشاندن رقیب انجام می‌شود و عموماً آمیخته با غلو و سیاه‌نمایی است در ساحت گسترده سیاسی و حتی اجتماعی و فرهنگی نیز بازتاب داشته و موجب بی‌اعتمادی به فعالان سیاسی و کارگزاران و مسئولان نظام شده و خروجی آن فرسایش سرمایه اجتماعی بوده که جبران آن بسیار سخت بوده و هزینه‌های سنگینی را بر نظام و کشور تحمیل کرده است.

۳- چنین فضایی می‌تواند موجب احتیاط و بی‌انگیزه شدن افراد فرهیخته برای ورود به عرصه فعالیت و رقابت سیاسی و محروم شدن این فضا از حضور این افراد و میدان‌داری عناصر هتاک و بداخلاق شده و همچنین رویه اهانت و تهمت را تداوم و گسترش دهد.

با توجه به همین واقعیت ها از یک‌سو و توصیه رهبر فرزانه انقلاب اسلامی انتظار می‌رود نامزدها و حامیان آنها در رقابت‌های انتخاباتی، نزاکت و اخلاق را مراعات و از اهانت و تهمت‌زنی و سیاه‌نمایی علیه رقیب اجتناب نمایند.

اما ضمانت‌بخشی برای تحقق این توصیه‌ها و ایجاد بازدارندگی تضمینی در برابر این آفت و آلودگی خطرناک و پرهزینه، به جانمایی موضوع در قوانین و ضوابط نظارتی یا شاخص‌های تعیین شایستگی افراد و پاسخگو کردن آنان در برابر این بداخلاقی و بی‌نزاکتی گره خورده است.

همچنین دستگاه‌ها و مراکز متولی فرهنگ سیاسی و حتی فرهنگ عمومی جامعه نیز نباید نسبت به این آفت رفتاری در رقابت‌های سیاسی بی‌تفاوت نشسته و از کنار این مسئله ضدفرهنگی عبور کنند. طرح این مسئله توسط رسانه‌ها و تقبیح و بیان پیامدهای منفی و خسارتبار آن برای حفظ وجاهت و اعتبار کشور، یک گام مقدماتی است که درمان و بازدارندگی لازم، مستلزم پیگیری توسط دیگر دستگاه‌ها و نهادها می‌باشد.

اما بی‌تردید، یک اقدام اساسی برای وا داشتن اشخاص آلوده به این آفت سیاسی-اخلاقی، اقناع‌سازی رأی‌دهندگان به لحاظ کردن آن در رفتار انتخاباتی و گزینش نامزدهاست. چنین افرادی چنانچه بدانند که هرگونه تهمت‌زنی و اهانت آنان در فضای رقابت سیاسی، موجب نفرت و واگرایی رأی‌دهندگان و کاهش رأی خواهد شد، احتمال اجتناب او از این شیوه رذیلانه و غیراخلاقی به مراتب بیشتر از اصرار به تداوم آن خواهد بود.

اهانت و توهین علیه رقیب در رقابت‌های انتخاباتی باید یک منطقه ممنوعه قطعی به حساب آمده و همگان ملزم به رعایت آن گردند.

تحلیل

تحلیلی بر دعوای ادامه‌دار اصلاح‌طلبان با یکدیگر و پیش‌بینی تغییر در قالب‌های سیاسی آینده

جست‌وجوی پایگاه اجتماعی پای صندوق رأی با واقعگرایی

رادیکال‌های جبهه اصلاحات می‌کوشند تمامی پنجره‌های مشارکت در انتخابات را ببندند و با اقدامات خود، تفسیری عینی مبنی بر پیگیری پروژه کاهش مشارکت را به نمایش بگذارند. آنها در این مسیر از سرکوب نیروهای داخلی جبهه خود هم هراسی ندارند. با این حال میانه‌روهای این جبهه تنها راه پیداکردن پایگاه اجتماعی سال‌های دور را بازگشت به صندوق رأی از طریق مشی واقع‌گرایی می‌دانند.

اکنون پروژه عقلانیت سیاسی که روزنامه جوان در تیتر اصلی دیروز خود بر آن تأکید و آن را مسیر هر دو جریان سیاسی اصلی کشور دانست، مورد توجه قرار گرفته و حتی دکتر عبدالکریم سروش نیز در پیامی برای اصلاح‌طلبان با تأکید بر همین عقلانیت سیاسی گفته است توصیه‌ای برای شرکت‌کردن یا نکردن در انتخابات ندارد، بلکه این موضوعی است که باید با مراجعه به وجدان و قلب خود و تشخیص خود به آن اقدام کنید و این یعنی نوعی همسویی ضمنی با میانه‌روها. به‌نظر می‌رسد قالب سیاسی کشور در حال عبور از اصلاح‌طلبی و اصولگرایی و شکل‌دادن به قالبی جدید است که مردم بیش از گذشته خود را مالک سرنوشت این جریان‌ها بدانند.

اصلاح‌طلبان این تندروی را دارند که در برابر غیراصلاح‌طلبان همیشه خود را اکثریت می‌دانند، همیشه خود را نماینده «همه مردم» می‌دانند، و همیشه مردم را حامیان خود می‌دانند. حالا که صریح و علنی، اصلاح‌طلبان دو دسته شده‌اند و مشارکت و عدم مشارکت در انتخابات آنها را مقابل همدیگر قرار داده، دسته تندروتر اصلاح‌طلبان، خود را اکثریت و همراه مردم و مورد حمایت مردم می‌داند، و این، طنز جالب توجهی است! سوی دیگر هم البته ساکت ننشسته و هیئت رئیسه جبهه اصلاحات را متهم به سانترالیسم یا همان تمایل به مدیریت کل اصلاح‌طلبان از یک مرکز و تحت نظر آنان و در واقع لفظ مؤدبانه دیکتاتوری می‌کنند. جالب آنکه کسی از طیف حامی مشارکت در انتخابات، بزرگان جبهه اصلاحات را در مقابل این مطالبه قرار می‌دهد که آزادی بیان و ارائه تحلیل هیچ کسی را در داخل و خارج از تشکیلات سرکوب نکنیم و ضمن اجرای مصوبه اکثریت، تکثر و حقوق اقلیت را به رسمیت بشناسیم. جالب نیست؟ جبهه اصلاحات از درون خود، متهم به همان چیزی می‌شود که همیشه دیگران و حاکمیت را به آن متهم می‌کرد و خود را منادی آن می‌دانست: «آزادی بیان»!

اما فراتر از طنز و فراتر از انتخابات مجلس، آیا این اختلاف صرفاً در عملکرد و محدود به یک برهه زمانی است یا آنکه اصلاح‌طلبان در مسیر یک انشعاب قرار گرفته‌اند؟

محسن آرمین، نایب رئیس جبهه اصلاحات معتقد است که بیانیه ۱۱۰ اصلاح‌طلب که بر مشارکت در انتخابات مجلس شورای اسلامی تأکید کردند، آغاز انشعاب در اصلاح‌طلبان است. حمیدرضا جلایی‌پور اما معتقد است بیانیه ۱۱۰ اصلاح‌طلب ناقض مصوبه جبهه اصلاحات نیست، چه آنکه مصوبه انتخاباتی جبهه اصلاحات ندادن فهرست به نام جبهه یا اصلاح‌طلبی در تهران است. بیانیه تحلیلی و گفتمانی ۱۱۰ امضایی هم فهرستی نداده و اسمی از جبهه و اصلاح‌طلبی نبرده است و به هیچ وجه ناقض مصوبه جبهه نیست. اکثر امضاکنندگان متکثر آن هم عضو جبهه یا حتی احزاب نیستند.

محمدرضا جلایی‌پور در راستای اندیشه پدرش، حمیدرضا جلایی‌پور تلاش دارد که هر دو طیف اصلاح‌طلبی کنونی را ذیل یک رهبری واحد-خاتمی- تعریف کند و چنانکه محسن آرمین از او نقل قول کرده، به جبهه اصلاحات توصیه کرده که وجود دو فراکسیون اقلیت و اکثریت را به رسمیت بشناسد و گفته که طی نامه‌ای به آقای خاتمی هم توصیه کرده که خوب است هر دو نگاه زیر چتر رهبری ایشان به رسمیت شناخته شود. البته گویا جلایی‌پور نمی‌خواهد اختلافات جبهه اصلاحات با خاتمی را ببیند. جلایی‌پور اما در ادامه با بیان اینکه شاید برخی تفاوت‌ها مصداقی باشد اما تفاوت‌های راهبردی وجود دارد، به بیان برخی از این تفاوت‌ها می‌پردازد که در بردارنده مباحث موجود در جبهه اصلاحات و نوع نگاه آنان به حاکمیت و جامعه است.

وی این تفاوت‌ها را اما این گونه صورت‌بندی می‌کند:

- تفاوت راهبردی است میان گرایشی که «توافق‌گرا» است و نیرویی که «تضادگرا» است.

- تفاوت راهبردی است میان گرایشی که انتخابات آزاد را نتیجه ممارست انتخاباتی می‌داند و گرایشی که آزادی انتخابات را پیش‌شرط حضور در انتخابات قرار می‌دهد.

- تفاوت راهبردی است میان گرایشی که اهداف فوری‌اش متناسب با شرایط نظم «دسترسی محدود» و نظام هیبریدی ایران است با نیرویی که اهداف فوری‌اش در نظم‌های «دسترسی باز» تحقق‌پذیرند.

- تفاوت راهبردی است میان نیرویی که «تدریجی‌گرا» است و نیرویی که رفراندوم قانون اساسی و آزادی انتخابات را گام اول قرار می‌دهد.

- تفاوت راهبردی است میان نیرویی که به انسداد کامل باور دارد و نیرویی که اصلاحات گام‌به‌گام را ممکن می‌بینند.

- تفاوت راهبردی است میان نیرویی که ملاک تصمیمش تحقق عملی خیر همگانی است و نیرویی که پیروی از اکثریت ناراضی را مبنا قرار می‌دهد.

- تفاوت راهبردی است میان نیرویی که برای افزایش رقابت و مشارکت مداخله می‌کند و در عمل قهر نمی‌کند و نیرویی که حتی از نام‌نویسی برای نامزدی در انتخابات پرهیز می‌کند.

- تفاوت راهبردی است میان نیرویی که به نام جامعه‌محوری، کنشگری انتخاباتی را از ماه‌ها قبل از انتخابات رها می‌کند و نیرویی که متوجه است در شرایط ساختاری امروز حتی کار مؤثر جامعه‌محور و تقویت قدرت متشکل هم مستلزم ایجاد حدی از گشایش و پذیرش در نهادهای حکمرانی است.

- تفاوت راهبردی است میان نیرویی که مردم‌سالاری و توسعه را اهداف اصلاحات می‌داند و نیرویی که آن را پیش‌نیاز اصلاحات می‌بیند.

- تفاوت راهبردی است میان نیرویی که خط قرمزش فقط خشونت است، با نیرویی که خط قرمزش خشونت و تدریجی‌گرایی و حاکمیت قانون است.

- تفاوت راهبردی است میان نیرویی که دنبال «دنبال فشار همه‌جانبه» به حکومت است و نیرویی که می‌خواهد برای دموکراسی و توسعه در میان حکمرانان ائتلاف و ذی‌نفعان وسیع‌تر بسازد.

- تفاوت راهبردی است میان نیرویی که شدت بحران‌ها را عامل گشایش می‌داند و نیرویی که دغدغه‌اش حل بحران‌ها است.

- تفاوت راهبردی است میان نیرویی که کاهش فشارها و تهدیدها و تحریم‌های خارجی را هم در تصمیم سیاسی‌اش لحاظ می‌کند و نیرویی که صرفاً به سیاست داخلی نگاه می‌کند.

- تفاوت راهبردی است میان نیرویی که دنبال مشروعیت‌زدایی و تشدید دغدغه بقای حاکمیت است و نیرویی که امنیت و ثبات و کاهش دغدغه بقا را لازمه توسعه و بسط دموکراسی پایدار می‌داند.

محسن آرمین هم گرچه ۱۱۰ نفر بیانیه دهنده را متهم به آغاز مسیر انشعاب می‌کند، اما باز تلاش می‌کند بگوید که اختلاف بنیادین و مفهومی وجود ندارد.

با توجه به مطالب گفته شده می‌توان گفت:

- جبهه اصلاحات ایران در شرایط کنونی شکل عمومی‌تر حزب اتحاد ملت به عنوان پیشران گروه‌های معتقد به اصلاح‌طلبان ساختاری شده که به باور آرمین حتی بخشی از آنان پروژه مشارکت در هر انتخاباتی را تا زمان انجام تحولات بنیادین به تعویق انداخته‌اند.

- رادیکال‌های جبهه اصلاحات می‌کوشند تمامی پنجره‌های مشارکت در انتخابات را ببندند و با اقدامات خود تفسیری عینی مبنی بر پیگیری پروژه کاهش مشارکت را به نمایش بگذارند.

- رادیکال‌های جبهه اصلاحات تفسیر عینی چپ‌روی و لوچ بودن را به تعبیر بهزاد نبوی به نمایش گذاشته و به نام مردم می‌کوشند تا جامعه اعتراضی را به سمت فشار به حاکمیت و گشایش در انتخابات ۱۴۰۴ به تعبیر خود رهنمون سازند.

- اظهارات محسن آرمین بیانگر آن است که جبهه اصلاحات به افول پایگاه خود اذعان داشته و شرکت در انتخابات را معادل عدم اقبال به خود ارزیابی می‌کند. بنابراین، طی یک فرار به جلو می‌کوشد این فرار از واقعیت را به در لوای ماندن در کنار مردم معنادهی کند.

- اصلاح‌طلبان ساختاری که برای کنش سیاسی نافرمانی مدنی را توصیه می‌کنند اما هر گونه انتقاد درونی در جبهه خود را نافرمانی می‌نامند و به تقبیح آن می‌پردازند، مسئله‌ای که به وضوح از مرکزیت اقتدارگرا حکایت دارد.

- اصلاح‌طلبان ساختاری که همواره بر تشکیل هسته سخت اصلاحات تأکید داشته و از لزوم فیلتراسیون در جبهه اصلاحات سخن به میان می‌آورند می‌کوشند تا راهبردهای خود را «اصلاح‌طلبان اهلی» و «استمرارطلبان» تعریف و تفسیر کنند.

- نزاع شکل گرفته میان دو طیف در جبهه اصلاحات را باید روشن شدن همان شکاف میان اصلاح‌طلبان ساختاری و نهادی دانست که هر یک تلاش دارند از موقعیت خود در جریان اصلاحات هژمون سازند.

به این ترتیب آنچه در ۲۵ سال گذشته با عنوان اصلاح‌طلبی در ایران شکل گرفت، به دلیل ضدواقع‌گرایی رهبران آن در حال فروپاشی و مرگ کامل و تولد یک جریان واقع‌گرا از درون آن است که با کنار گذاشتن پیرمردهای متعصب این جریان و رفقای نازی‌آبادی سرعت خواهد گرفت.

در طرف اصولگرایی نیز اگرچه صورت‌بندی سیاسی واضحی شکل نگرفته است اما عبور از مفاهیم سنتی اصولگرایی که گاهی دور از «اصول واقعی» بود، ملموس است.

آیا به زودی ادبیات تازه‌ای در سپهر سیاسی کشور شکل خواهد گرفت؟!

مناظره

در مناظره ۲ نماینده سابق و فعلی مجلس در «جوان» عنوان شد

کواکبیان: جریان اصلاحات روحانی را گردن نمی‌گیرد
موسوی: مسئولیت‌ناپذیری مشی اصلاح‌طلبان است

غرفه روزنامه جوان در آخرین روز نمایشگاه رسانه‌های ایران در مصلای تهران، محل مناظره و گفت‌وگوی دو نماینده مجلس شورای اسلامی در دو مقطع متفاوت بود که هرکدام از این دو، نمایندگی دو جریان سیاسی کشور را یدک می‌کشند. سیدنظام‌الدین موسوی نماینده فعلی مجلس یازدهم و مصطفی کواکبیان نماینده دوره دهم مجلس.

مصطفی کواکبیان دبیر کل حزب مردم سالاری در این مناظره درباره جایگاه مجالس دهم و یازدهم گفت: در مورد جایگاه مجالس دهم و یازدهم باید بگوییم جایگاه مجلس در هر دوره تنزل بیشتری پیدا کرده و این باعث تأسف است. مجلس باید در رأس امور باشد و چون نمایندگی از طرف مردم دارند در بین سه قوه باید جایگاه برتری داشته باشد، اما امروز جایگاه مجلس را در حد ماشین امضا پایین آورده‌اند! و لذا جایگاه مجلس دچار تنزل شده است. ما معتقدیم حتماً باید در قانون اساسی بازنگری صورت گیرد تا مجلس جایگاه خودش را پیدا کند. ما در مجلس دهم اکثریت نداشتیم گروهی تحت عنوان مستقلان ولایی به ریاست آقای لاریجانی بود که هر گاه با ما هماهنگ بودند ما اکثریت می‌شدیم، آنها در اموری مثل پالرمو، FATF با ما هم نظر بودند، اما در بسیاری از امور داخلی سمت اصولگرایان غش می‌کردند. بنابراین ما در مجلس دهم اکثریت نبودیم.

سید نظام الدین موسوی در پاسخ به اظهارات کواکبیان گفت: آقای کواکبیان طبق روال همه اصلاح‌طلبان بدون پذیرش هیچ مسئولیتی ورود به مناظره کردند! آنها در مجلس دهم هم که اکثریت داشتند باز مسئولیتی نداشتند! مجلس یازدهم نیز اکثریت با ما بوده، بنابراین هیچ مسئولیتی متوجه آنها نیست. آقای کواکبیان طبق معمول از جایی شروع می‌کنند که معنا و مفهومش این است که بن‌بست وجود دارد. وقتی شما از تغییر قانون اساسی صحبت می‌کنید، این بهانه که دستگاه‌های دیگر اجازه نمی‌دهند یعنی بن‌بست وجود دارد و نمی‌توان چیزی را تغییر داد و چون تغییری نمی‌شود ایجاد کرد پس مسئولیتی هم نمی‌پذیرید. این معنا و مفهوم اصلاح‌طلبی نیست، وقتی می‌پذیرید در این چارچوب وارد شوید باید در همان حدی که مسئولیت داشتید مسئولیت اقداماتتان را بپذیرید. وی در ادامه اظهار داشت: مجلس دهم زمانی که شکل گرفت همزمان بود با به فعلیت رسیدن برجام، و این آقایان مدعی‌اند در آن شرایط فضا مهیا بود که گام‌های اساسی برداشته شود و دولت هم که با این مجلس همسو بود و فراکسیون امید و فهرست لاریجانی از دولت روحانی حمایت می‌کردند.

دبیر شورای مرکزی اُمناء در پاسخ به نقد کواکبیان به جلسات سران قوا که این نهاد را موجب تضعیف جایگاه مجلس می‌داند، تصریح کرد: در آن مقطع سران قوا روحانی و لاریجانی بودند که هر دو مورد تأیید جریان آقای کواکبیان بودند. با این حال آقایان لاریجانی و روحانی در مسائل کلان سیاست داخلی و خارجی با هم درگیری هایی داشتند. موسوی بزرگ‌ترین ایراد مجلس دهم را عدم استفاده از فرصتی عنوان کرد که به زعم اصلاح‌طلبان در فضای بعد از برجام ایجاد شده بود. وی خطاب به کواکبیان گفت: در فاصله سال‌های ۹۴ تا ۹۷ که به ادعای خود شما دوره طلایی برجام بود، چه اقداماتی برای بهبود معیشت مردم انجام دادید؟ دبیر شورای مرکزی اُمناء تأکید کرد: مجلس دهم به تبعیت از دولت روحانی همه تخم مرغ‌هایش را در سبد برجام و FATF و سیاست خارجی گذاشت و در تقویت اقتصاد داخلی هیچ حرکتی انجام نداد.

رضا دهشیری | جوان

■ **موسوی: عارف را اخراج کردند چون دیدند رأی ندارد**

کواکبیان در ادامه اظهار داشت: ما نمی‌گوییم در کشور به بن‌بست رسیدیم، ما معتقدیم گره‌ها و مشکلاتی در اداره امور کشور داریم که جز با «بازنگری» در قانون اساسی حل نمی‌شود. اگر می‌خواهیم جایگاه مجلس متحول شود، راهش بازنگری در قانون اساسی است. وی درباره نسبت دولت روحانی با اصلاح‌طلبان گفت: ما به دولت روحانی برای پیروزی کمک کردیم، اما دولت روحانی، دولت اصلاح‌طلبان نیست. دلیل آن هم این بود که چون ما نامزد نداشتیم مجبور شدیم از روحانی حمایت کنیم. اما نه روحانی خودش را اصلاح‌طلب می‌داند، نه ما او را اصلاح‌طلب می‌دانیم.

موسوی در پاسخ به کواکبیان گفت: شما هرگز مسئولیت کارهایتان را به عهده نمی‌گیرید. شما در روز روشن کاندیدای خودتان را گردن نمی‌گیرید! در انتخابات ۹۲ کاندیدا داشتید خودتان او را اخراج کردید، چه کسی او را اخراج کرد؟ عارف را اصلاح‌طلبان اخراج کردند چون می‌دانستند رأی ندارد. شورای ۱۶ نفره اصلاح‌طلبان به این نتیجه رسید که به روحانی رأی بدهد، بعد از این ماجرا عارف بیانیه انصراف داد. مسئولیت‌پذیری یعنی فردی که به ریاست جمهوری می‌رسد مسئولیت کارهایش را قبول کند. معتقدیم بین سال ۹۴ تا ۹۷ که اتفاقاً دقیقاً منطبق با سه سال مجلس دهم است چه اقداماتی برای معیشت مردم انجام دادید که منجر به حل مشکلات اقتصادی مردم شده است؟

■ **کواکبیان: جریان اصلاحات روحانی را گردن نمی‌گیرد**

دبیر کل حزب مردم سالاری گفت: بر اساس اندیشه‌های علوم سیاسی نظام انتخاباتی باید حزبی باشد و مجلس به یک حزب واگذار شود، روحانی نامزد جریان اعتدال و اصلاحات بود نه حزب، نظام انتخاباتی باید حزبی شود تا حزب مسئولیت افراد را برعهده بگیرد. حزب اکنون معنا ندارد درست است که از روحانی حمایت کردیم اما این جریان اعتدال و اصلاحات بود که از روحانی حمایت کرد، حزب از روحانی حمایت نکرد که اکنون عملکردش را برعهده بگیرد. کواکبیان ادامه داد: تا زمانی پارلمان ما انتخابات حزبی برگزار نکند وضعیت همین است در شهرستان جزو چپ‌ها هستند وقتی که به مجلس می‌آیند راست می‌زنند، مسئولیت روحانی با یک جریان است که از چندین حزب تشکیل شده و هیچ کس گردن نمی‌گیرد.

موسوی هم در ادامه اظهار داشت: جریان اصلاحات یک جریان متکثر است. در جریان اصولگرایی هم تکثر وجود دارد، در مجلس یازدهم هم تکثر وجود دارد، شاید در مسائل کلی وحدت وجود داشته باشد اما در مسائل جزیی تکثر وجود دارد. در همین مجلس در مورد دلار زدایی دیدگاه‌های متضادی وجود دارد پس همان‌طور که در جریان اصلاحات جریانات متکثری وجود دارد که برآیند مورد نظر شما نیست در جریان اصولگرایی هم این گونه است. بخشی از مشکلات کشور ناشی از عملکرد احزاب است. حزب چرخ دنده مردم‌سالاری و دموکراسی است. در مجلس دهم برای حاکم کردن سیستم سیاسی حزبی چه اقداماتی انجام دادید؟ برای آسیب‌شناسی باید مسئولیت پذیر باشیم، فراکسیون حزب مردم سالاری در مجلس به گفته شما ۱۵ نفر بوده است اعلام کنید کدام طرح‌ها را برای حل مشکلات مردم آورده‌اید. کواکبیان در مورد ورود مردم سالاری به انتخابات گفت: ما اصلاً در تهران فهرست نداریم اعتماد ملی و ندای ایرانیان به علی مطهری برای بستن فهرست کمک کردند، در شهرستان‌ها ۵۰ نفر افراد تأیید صلاحیت شده و اصلاح‌طلب شناسنامه‌دار داریم که فهرست می‌دهیم و می‌رویم از این افراد حمایت کنیم.

خبر

وزیر اطلاعات عنوان کرد

داعش عامل تروریستی امریکا و رژیم صهیونیستی در منطقه

نکته مهمی که وجود دارد این است که داعش که از حکمرانی مأیوس شده است در منطقه سرگردان است و امریکا و رژیم صهیونیست و عوامل آنان نیز در جهت اقدامات تروریستی از آنها بهره‌برداری می‌کنند.

به گزارش فارس، سید اسماعیل خطیب، وزیر اطلاعات صبح دیروز در حاشیه جلسه هیئت دولت در جمع خبرنگاران گفت: ان شاءالله با کمک وزارت کشور و حضور همه مردم ایران امنیت انتخابات برقرار خواهد شد. بازگشت اموال مردم با کمک و توسط سازمان اطلاعات سپاه پاسداران انقلاب اسلامی و قوه قضائیه را به همه مردم ایران تبریک می‌گویم و این اتفاق ارزشمندی برای کشور بود. وزیر اطلاعات تصریح کرد: در راهپیمایی ۲۲ بهمن با همکاری و هم‌افزایی که بین مجموعه‌های اطلاعاتی و امنیتی برقرار شد راهپیمایی در کمال امنیت انجام شد. ان شاءالله انتخابات نیز در کمال امنیت برگزار خواهد شد. خطیب خاطر نشان کرد: نکته مهمی که وجود دارد این است که داعش که از حکمرانی مأیوس شده، در منطقه سرگردان است و امریکا و رژیم صهیونیست و عوامل آنان نیز در جهت اقدامات تروریستی از آن‌ها بهره‌برداری می‌کنند.

حضور پرشور در انتخابات چشم بدخواهان را کور می‌کند

با حضور پرشور و گسترده مردم در پای صندوق‌های رأی، چشم بدخواهان این مرز و بوم، کور خواهد شد.

به گزارش مهر، امیر سرلشکر سید عبدالرحیم موسوی، فرمانده کل ارتش جمهوری اسلامی ایران، روز گذشته در آیین اختتامیه سی و سومین دوره دانش‌آموختگی دانشگاه فرماندهی و ستاد ارتش، افزود: چشم امید سازمان به شما دانش‌آموختگان این است که چشم امید و عامل پیشرفت ارتش شوید. روند توسعه جهانی، رویکرد تحولی و مدیریت را می‌طلبد و با توجه به تجهیزات پیشرفته که به ارتش ملحق شده، می‌طلبد که شما فرماندهان و مسئولان دفاعی روش‌های جدید را پیش بگیرید تا در مأموریت‌های خود موفق باشید.

سرلشکر موسوی نیروی انسانی را مهم‌ترین عوامل موفقیت هر سازمانی دانست و گفت: فرماندهان باید با بهره‌مندی از دانش روز به بهترین شکل ممکن، از این سرمایه مهم حفاظت کنند. فرمانده کل ارتش با اشاره به جنایات گسترده رژیم صهیونیستی در غزه گفت: دنیا بیش از پنج ماه است که شاهد جنایت رژیم کودک‌کش صهیونیستی در غزه است که با همکاری و حمایت امریکا انجام می‌شود؛ آنچه در عملیات طوفان‌الاقصی و مقاومت بعد از آن رخ داد، موجب شده که رژیم صهیونیستی دیوانه‌وار دست به جنایت و کشتار بزند تا کمی بر عمر منحوس خود اضافه کند اما قطعاً مقاومت، شکست‌های پی در پی را برای این رژیم رقم می‌زند. وی با اشاره به انتخابات مجلس شورای اسلامی و مجلس خبرگان رهبری گفت: قطعاً با حضور پر شور و گسترده مردم در پای صندوق‌های رأی، برگ زرین دیگری در تاریخ پر افتخار ایران اسلامی رقم خواهد خورد و چشم بدخواهان این مرز و بوم، کور خواهد شد.

۸ روز تا انتخابات...

چه خبر

شرایط رقابت واقعی فراهم شده است

وزیر کشور با تأکید بر حضور ۱۵ هزار داوطلب فرهیخته و توانمند برای انتخابات یازدهم اسفند دوازدهمین دوره مجلس شورای اسلامی، تأکید کرد: زمینه برای یک رقابت واقعی میان سلایق و گروه‌های مختلف سیاسی فراهم شده است.

احمد وحیدی در حاشیه بیست و چهارمین نمایشگاه رسانه‌های ایران، در پاسخ به سؤال ایرنا درباره مشارکت گروه‌های اصلاح‌طلب در انتخابات یازدهم اسفند گفت: نزدیک ۱۵ هزار نفر از قشرهای فرهیخته و توانمند، داوطلب انتخابات دوازدهمین دوره مجلس شورای اسلامی شدند. این داوطلبان با سلایق و گروه‌های مختلف سیاسی هستند که در قشرهای مختلف مردمی حضور دارند. توصیه ما به آنها این است که همگی فعال باشند تا حضور گروه‌های متبوعشان را در حوزه قانون گذاری در مجلس دنبال کنند. وزیر کشور افزود: زمینه برای یک رقابت واقعی فراهم است و جریان‌های سیاسی باید مسئولانه به میدان بیایند. هم اکنون زمان حضور احزاب است. احزاب بدون حضور در انتخابات فلسفه وجودی خود را زیر سؤال می‌برند، چراکه نقطه اوج‌شان زمان انتخابات است.

وحیدی ادامه داد: به احزاب مختلف توصیه می کنیم حضور پیدا کنند و با سلایق مختلف، پاسخگوی نیازهای مردم باشند. مبنای انتخابات، مبنای طرح‌ها و ایده‌ها است؛ برنامه‌هایی که برای یک ایران قوی دارند، در قالب قانون گذاری دنبال کنند. وزیر کشور مردم‌سالاری را مبتنی بر حضور مردم دانست و گفت: حضور مردم در صحنه از اول انقلاب مبنای جمهوری اسلامی بوده و حضور مردمی همواره مسائل را جلو برده است. بنابراین مردم در جمهوری اسلامی، حقیقت واقعی هستند. وحیدی گفت: حرف از مردم، تاکتیکی نیست بلکه واقعی و راهبردی است. بنابراین حضور مردم تعیین کننده است که مردم کسی هستند که کشور را می‌سازند و پیشرفت ایجاد می‌کنند. وی خاطرنشان کرد: لذا مردم با حضور و مشارکت خودشان، مثل دفعات قبل و همه صحنه‌های دیگر، ایران قوی را می‌سازند، پیام‌های ناامید کننده‌ای به دشمنان می‌دهند که نمی‌توانند در دل مردم جای باز کرده و دل دوستان خود را شاد می‌کنند.

شانا و پایداری به توافق رسیدند

شورای ائتلاف نیروهای انقلاب (شانا) و جبهه پایداری بر سر ارائه لیست واحد انتخاباتی در تهران به توافق رسیدند.

حمیدرضا فولادگر عضو شورای ائتلاف در گفت‌وگو با ایرنا گفت: شورای ائتلاف نیروهای انقلاب (شانا) و جبهه پایداری بر سر ارائه لیست واحد انتخاباتی در دوازدهمین دوره انتخابات مجلس شورای اسلامی در تهران به توافق رسیدند. وی افزود: توافقات اولیه بین شورای ائتلاف نیروهای انقلاب و جبهه پایداری برای ارائه لیست واحد انجام شده اما درباره جزئیات و تعداد نامزدهای جبهه پایداری و شورای ائتلاف در لیست هنوز مذاکرات در حال انجام است. فولادگر خاطرنشان کرد: ارائه لیست انتخاباتی ۳۰ نفره شورای ائتلاف برای تهران مراحل نهایی خود را طی می کند مصاحبه‌های زیادی از نامزدها انجام شده و نتیجه مصاحبه‌ها در حال بررسی نهایی است. این عضو شورای ائتلاف اظهار داشت: در مرحله اول یک لیست ۹۰ نفره برای تهران از نامزدهایی که مصاحبه از آنها انجام شده بود تهیه شد تا پس از بررسی‌هایی که صورت می‌گیرد لیست نهایی ۳۰ نفره برای تهران ارائه شود.

آغاز تبلیغات انتخابات از ساعت صفر بامداد ۳ اسفند

تبلیغات انتخابات مجلس دوازدهم از ساعت صفر بامداد ۳ اسفند لغایت ۸ صبح روز پنج‌شنبه ۱۰ اسفند انجام می‌شود.

محسن اسلامی، دبیر ستاد انتخابات کشور در گفت‌وگو با باشگاه خبرنگاران جوان درباره سازوکار وزارت کشور در خصوص انتخابات دوازدهمین دوره مجلس شورای اسلامی گفت: براساس جدول زمان‌بندی قانون انتخابات مجلس شورای اسلامی، بازه تبلیغات قانونی نامزدهای انتخابات از امروز (۳ اسفند) آغاز می‌شود و تا ۸ صبح روز پنج‌شنبه ۱۰ اسفند ادامه دارد.

دبیر ستاد انتخابات کشور ادامه داد: ما دستورالعمل تبلیغات را قبلا به رسانه‌ها، حوزه‌های انتخابیه و ستادهای انتخابات اعلام کردیم و به‌واسطه پیامکی که برای نامزدهای انتخابات مجلس شورای اسلامی ارسال کردیم آنها هم در جریان کار قرار گرفتند و این دستورالعمل مبنای اصلی بازه تبلیغات خواهد بود. اسلامی تصریح کرد: آنچه به‌عنوان تخلف از این دستورالعمل مشاهده کنیم حتماً هیئت‌های اجرایی و هیئت‌های نظارت به آن ورود می‌کنند و نظارت لازم در حال شکل گیری است لذا به محض اینکه تخلفی مشاهده شود مراجع قضایی در جریان قرار خواهند گرفت و تذکر و اقدامات قانونی صورت می‌گیرد.

سخنگوی ستاد انتخابات کشور گفت: براساس ماده ۸ قانون احزاب، جبهه‌های سیاسی می‌توانند اقدام به ارائه و معرفی لیست نامزدهای مورد حمایت خود کنند و براساس آنچه ما به عنوان جبهه‌ها، احزاب و گروه‌های سیاسی قانونی و فعال احصا کردیم ۷۳ حزب ملي، ۳۰ حزب استاني و ۲۰ جبهه این امکان برایشان فراهم است و حتماً نامزدی که اسمش در فهرست قرار می‌گیرد باید رضایت ورود به لیست را به آن حزب یا جبهه اعلام کند.

منتقدان روزنه‌گشایی راه‌حل ایجابی ندارند

عضو شورای مرکزی حزب اعتماد ملی با بیان اینکه وجود نگاه‌های متفاوت در جریان اصلاحات باید به‌رسمیت شناخته شود، گفت: ای کاش منتقدین بیانیه روزنه گشایی، پیشنهاد ایجابی خود را هم برای برون‌رفت از وضعیت فعلی ارائه می‌کردند.

حجت نظری عضو شورای مرکزی حزب اعتماد ملی و از امضاکنندگان بیانیه موسوم به روزنه‌گشایی در گفت‌وگو با تسنیم، با اشاره به انتشار بیانیه ۱۱۰ نفر از چهره‌های سیاسی و رسانه‌ای اصلاح‌طلب مبنی بر لزوم حضور فعالانه در عرصه انتخابات گفت: هیچ انسانی برای اینکه کار عبث انجام بدهد، اقدامی را شروع نمی‌کند و اگر اقدامی را انجام می‌دهد به‌طور طبیعی محاسباتی را پیش‌بینی کرده است که این اقدام قرار است منتج به یک نتیجه‌ای در عالم واقع شود. وی افزود: این که گفته شود امضاکنندگان این بیانیه هیچ هدفی از انتشار آن دنبال نمی‌کردند از اساس مردود است چراکه ما معتقدیم از قبَل فعالیت‌های این‌چنینی می‌توان اقداماتی ولو محدود یا در فواصل زمانی بلندمدت انجام داد که منجر به تغییرات مثبتی در جهت منافع ملی شود.

عضو شورای مرکزی حزب اعتماد ملی خاطرنشان کرد: عمده تفاوت موافقان و مخالفان حضور فعالانه در عرصه‌های سیاسی درون جریان اصلاحات در این است که ما به‌خلاف دوستان‌مان معتقدیم هیچ اقدامی را نمی‌توان پیش گویی کرد و گفت که حتماً اهداف و اراده ما را محقق خواهد کرد. ما بر اساس واقعیت‌های موجود و سابقه ذهنی که داشتیم مسیری را پیشنهاد کردیم که امکان گشایش روزنه‌هایی را ایجاد کند. نظری گفت: ما در توصیف وضع موجود چندان تفاوتی با دوستان‌مان نداریم و عمده تفاوت ما در تشخیص و انتخاب راه‌حل است. لااقل اقدام ما از این جنبه باید مورد توجه قرار گیرد که برای برون‌رفت وضعیت راه‌حل عملی پیشنهاد دادیم. ای کاش دوستانی که در توصیف وضع موجود و بیان شرایط با ما تقریباً هم‌راستا هستند، پیشنهاد ایجابی خود را هم برای برون‌رفت از وضعیت فعلی ارائه می‌کردند.

«جوان» نقض حریم خصوصی دانش‌آموزان را در کلاس درس بررسی کرده‌است

معلم بلاگری ممنوع!

گزارش یک
مهسا گربندی

یک‌دوسه، صدادوربین حرکت! فیلم ضبط می‌شود؛ فیلمی که سناریوی آن را معلم چیده‌است، بازیگران هم دانش‌آموزان هستند که بدون مزد و منت برای معلمشان کار می‌کنند. سوژه فیلم اما، اشتباهات طنزآمیز، تلفظ اشتباه کلمات و شیطنت‌های بچه‌هاست تا در نهایت این کار، تبدیل به کلیپی پربازدید شود، فالوور جذب کند و لایک و کامنت بگیرد. اینگونه است که معلم کلاس به یک بلاگر تبدیل می‌شود و ممکن است با معروف‌شدن به درآمدی چند برابر درآمد آموزگاری برسد.

چند سالی می‌شود که تعدادی از معلمان به خودشان اجازه داده‌اند دوربین موبایلشان را روشن کنند و به راحتی از اشتباهات و رفتارهای ناهنجار دانش‌آموزانشان فیلم بگیرند و آن در صفحه اجتماعی خود منتشر کنند؛ آنها اصطلاحاً معلم بلاگر هستند و به راحتی دانش‌آموزان را به نفع خودشان مصادره می‌کنند. هر چند قرار بود به عنوان محرم اسرار و معتمد خانواده‌ها و دانش‌آموزان به کلاس درس بروند و نقشی در نظام تعلیم و تربیتی کشور داشته‌باشند، اما حالا با انگیزه‌های مختلفی مثل درآمدزایی یا شاید هم دیده‌شدن، حرمت این حریم امن را شکسته‌اند.

بازی گرفتن از کودکان!

دوربین، موبایل و بلاگری از کجا به مدرسه‌ها آمد؟ اواخر دهه ۸۰ بود که فیلمی در تلفن‌های هوشمند دست به دست می‌شد. در این فیلم، معلم، گوشی تلفن همراه خود را روی میز گذاشته بود و از پسر دانش‌آموز سؤالات جغرافیا می‌پرسید؛ نگاه‌های پی در پی پسر به معلم و دوربین، تکان خوردن‌های بدن، کلمات بریده بریده و نفس زدن‌های بین کلمات، نشان از استرس و اضطرابش هنگام پاسخ دادن به سؤال داشت. بیژن، همان دانش‌آموز کلاس دوم راهنمایی در روستایی در شمال کشور بازیگر این فیلم شده‌بود و با اضطراب به سؤالات معلم پاسخ می‌داد. می‌گفت: «بام؟ شیپ؟» و همین نوع پاسخ دادن او این فیلم را به یک فیلم پربازدید تبدیل کرد. هر چند بیژن مشهور شد، اما این شهرت به قیمت ترک تحصیل او تمام شد.

سال ۱۳۹۵ نیز فیلم دیگری در شبکه‌های اجتماعی فراگیر شد، ناظم مدرسه گوشی را جلوی صورت یکی از دانش‌آموزان مدرسه گرفته‌بود و با تهدید از او می‌خواست تا خودش را معرفی کند. جرمش این بود که در حیاط مدرسه دویده و با همکلاسی‌هایش دعوا کرده‌بود. سجاد رضایی فرزند اکبر با لهجه اصفهانی خودش را معرفی می‌کرد. وقتی ناظم او را تهدید به اخراج کرد، نگاه و آب دهان قورت دادن‌های مکرر و حتی صدای لرزانش استرس و اضطراب او را نشان می‌داد.

اما اینها همه ماجرا نبوده و نیست، بلکه هر روز یکی از این دوربین‌های شخصی معلم بلاگرها از کلاس‌های درس سر درآورد و امن بودن حریم مدارس را به چالش کشید. مثلاً یک روز معلمی مازندرانی با ژست و پرستیژ بلاگرها همخوانی برنامه‌ریزی شده آهنگ گنگستر شهر آمل توسط دانش‌آموزان کم‌سن و سالش را در اینستاگرام منتشر کرد و روزی دیگر آقای معلمی جوان و جذاب، سر کلاس کیف پر از ابزارهای کاشت ناخن دانش‌آموز نوجوانش را مقابل دوربین گرفت و رو به دوربین و با لحنی که دانش‌آموزانش را مخاطب قرار می‌داد، گفت: «بچه‌ها مثل... سر کلاس نروید...» بعد هم تصویر شاگردش را که بعد از مدرسه به کار کاشت ناخن مشغول است، واضح و تمام رخ مقابل دوربین نمایش داد. همه این فیلم‌ها به وضوح نشان داد که معلم‌بلاگرها وارد نظام تعلیم و تربیت کشور شده‌اند و حریم خصوصی دانش‌آموزان را نقض کرده‌اند، اما سؤالی که مطرح می‌شد، این بود که چرا هیچ‌کس با معلم‌بلاگرها برخوردی نمی‌کند؟

رعایت نکردن حریم خصوصی کودکان جرم است

بسیاری از این معلم‌بلاگرها از سر ناآگاهی دست به این اقدام می‌زنند و نمی‌دانند کاری که می‌کنند ممکن است برایشان دردسرساز شود. سرهنگ رامین پاشایی، معاون اجتماعی پلیس فتا فراجا در این‌باره گفته که اصل انتشار چنین فیلم‌هایی از نظر قانونی مشکلی ندارد، اما اگر در انتشار این فیلم‌ها حقوق کودکان و حریم خصوصی دانش‌آموزان رعایت نشود، خانواده دانش‌آموزان می‌توانند از آن معلم شکایت و موضوع را از طرف پلیس فتا پیگیری کنند.

معاون اجتماعی پلیس فتا اظهار داشت: «در برخی از فیلم‌ها چهره دانش‌آموزان مشخص است که این کار مصداق رعایت نکردن حریم خصوصی کودکان است و خانواده دانش‌آموزان می‌توانند از این موضوع شکایت داشته‌باشند.»

پاشایی گفت: «در برخی دیگر از فیلم‌ها دانش‌آموزان رفتاری دارند که انتشار آن رفتار در فضای مجازی می‌تواند موجب تمسخر این کودک در این فضا و به سخره گرفتن او شود که چنین رفتاری هم مصداق جرم در فضای مجازی است و در صورت شکایت خانواده دانش‌آموزان امکان پیگیری وجود دارد.»

والدین شاکی شدند

برخی از والدین از بازخورد منفی انتشار ویدئوهای طنز از لغزش‌های کودکان خود در فضای مجازی شاکی هستند. یکی از این والدین که از ناامن‌شدن حریم مدارس توسط معلم‌بلاگرها دل خوشی ندارد، گفت: «انتشار ویدئوی رفتار دخترم در پیج اینستاگرامی معلمش باعث شد بسیاری از نزدیکان و فامیل سر به سر او بگذارند و برچسب‌های نامناسبی به او زده شود.

> انتشار فیلم‌های تنبیه، تحقیر یا تمسخر دانش‌آموزان خنده‌دار به نظر می‌رسد، اما افکار عمومی جامعه را آزرده‌خاطر می‌کند. هر چند این کار توسط عده اندکی از معلمان انجام می‌شود، اما همین میزان هم می‌تواند وجهه تعلیم و تربیت کشور و معلمان را مخدوش سازد. به همین دلیل موضع هوشمندانه و به موقع وزارت آموزش و پرورش پس از انتشار هر فیلم بسیار مهم و ضروری است

این برخوردها در روحیه دخترم تأثیر زیادی گذاشته‌بود و حتی مدتی با اکراه و ناراحتی به مدرسه می‌رفت.» او معتقد است حتی اگر چهره دانش‌آموز در ویدئوها مشخص نباشد، اطرافیان با شنیدن لحن و صدای کودک می‌توانند حدس بزنند که آن رفتار طنزآلود از او سرزده‌است.

بی‌شک دانش‌آموزان از معلمان خود الگوبرداری می‌کنند و به سبب آنکه میل به خودنمایی و دیده‌شدن هم دارند با معلم خود برای ساخت فیلم‌های طنز از کلاس درس همراهی می‌کنند. یکی از والدینی که فرزند نوجوانش به همکاری با معلم‌بلاگر خود تمایل پیدا کرده‌است، در این‌باره می‌گوید: «دختر من در چند ویدئو که توسط معلمش منتشر شده حضور داشته، اما این ویدئوها بدون اجازه خانواده‌ها منتشر شده‌اند.» او به معتمدبودن معلمان از جانب خانواده‌ها اشاره می‌کند و می‌گوید: «ما با وسواس و احتیاط مدارس مناسب را برای تحصیل فرزندان خود انتخاب می‌کنیم و از معلمان انتظار داریم شرایطی فراهم کنند که محیط مدرسه مانند فضای خانواده امن باشد، اما چنین رفتارهایی از جانب معلمان باعث می‌شود که ما اعتماد خود را نسبت به مدارس از دست بدهیم.»

واکنش آموزش و پرورش

در روزهایی که شبکه‌های اجتماعی بخش عمده‌ای از زندگی روزمره افراد را به خود مشغول کرده، وضع قوانین مشخص برای فعالیت معلم بلاگرها ضروری به حساب می‌آید. آبان ماه امسال بود که علی فرهادی، معاون برنامه‌ریزی و توسعه منابع وزیر و سخنگوی وزارت آموزش‌وپرورش در رابطه با فعالیت معلم بلاگرها گفت: «آموزش و پرورش به هیچ معلمی مجوز آموزش در فضای وبلاگی را نداده و شبکه شاد تنها بستر امن و شناسنامه‌دار برای تعامل معلمان با دانش‌آموزان است.» اخیراً نیز مسعود بهرامی، مدیر کل آموزش و پرورش شهرستان‌های استان تهران نسبت به اقدامات خلاف عرف و قانون برخی «معلم‌بلاگرها» در کلاس درس واکنش نشان داد و گفت: «ضبط فیلم از دانش‌آموزان در کلاس درس که منجر به ورود به حریم خصوصی آنها می‌شود، ممنوع است و خانواده‌ها حق شکایت دارند.» او ادامه داد: «حریم خصوصی نه فقط در مدرسه و کلاس درس بلکه در تمام ابعاد زندگی شهروندان باید مورد توجه قرار گیرد؛ به عنوان مثال وقتی شما وارد یک ساختمان می‌شوید با نوشته‌هایی به شما اطلاع می‌دهند که ساختمان مجهز به دوربین مداربسته است، چون ضبط فیلم و صدا بدون اطلاع فرد، قانونی نیست. بنابراین اگر مطلع شویم معلمی در کلاس درس این اقدامات را انجام می‌دهد، حتماً با آن برخورد می‌کنیم.»

اما آیا دستورالعملی را برای ممنوعیت ضبط فیلم یا گرفتن عکس از دانش‌آموزان توسط معلمان در کلاس درس به مدارس ابلاغ شده‌است؟ بهرامی در پاسخ به این سؤال گفت: «حراست در این‌باره دستورالعمل دارد که در اختیار مدارس است؛ هر گونه ورود به حریم خصوصی دانش‌آموزان ممنوع است، مگر آنکه در مدرسه جشنی برگزار شده‌باشد و کادر مدرسه و خانواده‌ها در جریان باشند؛ در چنین شرایطی اجازه فیلمبرداری وجود دارد.» به گفته مدیر کل آموزش و پرورش شهرستان‌های استان تهران، اگر والدین با این موضوع مواجه شدند در سامانه شکایات آموزش و پرورش به آدرس shekayat.medu.ir درخواست خود را ثبت کنند یا به واحد ارزیابی عملکرد و پاسخگویی به شکایات منطقه خود مراجعه کنند.

بلاگری گاهی فرصت است

انتشار فیلم‌های تنبیه، تحقیر یا تمسخر دانش‌آموزان خنده‌دار به نظر می‌رسد، اما افکار عمومی جامعه را آزرده‌خاطر می‌کند. هر چند این کار توسط عده اندکی از معلمان انجام می‌شود، اما همین میزان هم می‌تواند وجهه تعلیم و تربیت کشور و معلمان را مخدوش سازد. به همین دلیل موضع هوشمندانه و به موقع وزارت آموزش و پرورش پس از انتشار هر فیلم بسیار مهم و ضروری است.

بی‌شک اگر معلم بلاگری در جهت کمک به نظام تعلیم و تربیت باشد، نه تنها آسیب‌زا نخواهد‌بود، بلکه مفید هم هست، در واقع باید گفت که بلاگری گاهی فرصت است. در این راستا، آموزش و پرورش می‌تواند به گونه‌ای دوره‌های ضمن خدمت را طراحی کند تا معلمان تکنولوژی را به درستی به خدمت بگیرند. سپس آنها می‌توانند به جای اینکه دوربین خود را برای سوژه‌کردن دانش‌آموزان روشن کنند، همین دوربین را برای تولید محتوای درسی مورد استفاده قرار دهند؛ یعنی به جای آنکه دانش‌آموز سوژه و دیگران مخاطب شوند، سوژه علم و آموزش و دانش‌آموز مخاطب آن باشد. اینجا همان جایی است که نقش سواد رسانه پررنگ می‌شود؛ وقتی معلم بداند چطور از رسانه برای پیشرفت کاری استفاده کند و دانش‌آموز با محتوای خوب آشنا شود. در این زمینه وزارت آموزش و پرورش باید عزم خود را جزم کند و زمینه‌ای را فراهم سازد تا بلاگر معلمان در جهت بهبود وضعیت تعلیم و تربیت کشور گام بردارند و نه در جهت مخالف آن.

گزارش ۲
زهرا چیذری

گفت‌وگوی «جوان» با سرپرست دفتر امور اجتماعی و سیاسی حوزه های علمیه درباره ازدواج بهنگام

ازدواج موفق یکی از برکات ازدواج‌های بهنگام است

ازدواج را شاید بتوان یکی از مراحل زندگی دانست که اغلب ما آدم‌ها این مرحله را تجربه می‌کنیم. یک همسر برای طی مسیر زندگی یکی از ضروری‌ترین نیازهای انسان است، اما طی سال‌های اخیر با تغییر سبک زندگی و چالش‌های فرهنگی و اقتصادی ناشی از آن، شاهد کاهش آمار ازدواج هستیم. طبق تازه‌ترین آمارهایی که حجت‌الاسلام و المسلمین مهدی متقی‌فر، مدیر کل دفتر برنامه‌ریزی و توسعه اجتماعی جوانان وزارت ورزش و جوانان اعلام کردند به صورت کلی در ۹ ماهه امسال نسبت به سال گذشته در ازدواج کاهش نامحسوسی داشتیم. این در حالی است که ازدواج بهنگام می‌تواند به عنوان یکی از مهم‌ترین موضوعاتی باشد که هم در زندگی شخصی ما اثرگذار است و می‌تواند در مجموع ازدواج موفق‌تری را در پی داشته‌باشد و هم در ابعاد اجتماعی آن می‌تواند روی فضای کلی جامعه، تحکیم بنیان خانواده و همچنین موضوعات جمعیتی کشور بسیار تأثیرگذار باشد، اما ازدواج بهنگام به چه معناست و آثار و نتایج آن چیست؟ اینها سؤالاتی است که حجت‌الاسلام محمد حسین رضازاده، سرپرست دفتر امور اجتماعی و سیاسی حوزه‌های علمیه با حضور در غرفه روزنامه «جوان» در بیست و چهارمین نمایشگاه رسانه‌های کشور در گفت‌وگو با خبرنگار «جوان» به آنها پاسخ داد.

ازدواج بهنگام تعریفش چیست. آیا منظور از ازدواج بهنگام سن و سال خاصی است یا منظور از این موضوع آمادگی خاص برای ازدواج است؟

ازدواج بهنگام در برابر ازدواج زودهنگام و دیرهنگام مطرح می‌شود. در سال‌های اخیر سن ازدواج در کشور ما بالا رفته‌است. تا ۳۰، ۴۰ سال پیش فرهنگ اجتماعی در کشور ما به گونه‌ای بود که دخترها و پسرها در سنین پایین‌تری ازدواج می‌کردند. در منابع دینی ما هم به این مسئله اشاره شده که ازدواج را به تأخیر نیندازید، اما این مسئله مطرح می‌شود که ازدواج در ابتدای سنین جوانی و نوجوانی به صلاح است یا خیر؟

در پاسخ به این سؤال باید گفت ازدواج باید در یک شرایط و بستری باشد که هم به لحاظ فهم اجتماعی و توانمندی‌های خانوادگی و فهم عمومی قابلیت آغاز زندگی مشترک وجود داشته‌باشد، اما از زمانی که این شرایط فراهم شد هر قدر در ازدواج تأخیر بیفتد نامطلوب است. تأخیر در ازدواج عواملی دارد. برخی از این عوامل اقتصادی است که دولتمردان باید برای آن چاره‌ای بیندیشند. مسئله تسهیل ازدواج مطلبی است که هم در قوانین ما و هم در تأکیدات مقام معظم رهبری آمده‌است و این نیاز به یک همت ویژه دارد و می‌شود یک‌سری از بودجه‌هایی که در زمینه‌های غیرضروری صرف می‌شود برای تسهیل ازدواج هزینه شود، اما این موضوع یک‌سری ابعاد فرهنگی هم دارد.

و ابعاد فرهنگی آن چیست؟

زندگی‌هایی که به لحاظ رفاه مادی یک تراز بسیار بالایی را تصویر می‌کنند. فرهنگ مصرف‌گرایی ترویج فرهنگ‌هایی است که عمدتاً وارداتی است و از جمله عوامل فرهنگی است که موجب‌شده ازدواج را کند کند.

یکی دیگر از عوامل مهم تأخیر در ازدواج کم‌شدن روحیات حیا و عفاف و حجاب و امثال آن است. وقتی که فضای جامعه به لحاظ حریم‌ها یک مقداری رها شود و حریم‌ها بعضاً شکسته شود، یکی از آسیب‌های مستقیم چنین فضایی عدم احتیاج به مسئله ازدواج و تأخیر افتادن این مسئله خواهد شد و اینکه ازدواج را هم با آسیب‌های مختلفی مواجه می‌کند و ازدواج‌های ناموفق صورت می‌گیرد و تجربه ازدواج‌های ناموفق در جوانان دیگری که می‌خواهند ازدواج کنند، ایجاد ترس می‌کند و عملاً آمار ازدواج را پایین می‌آورد. اینها مجموعه عواملی است که باید مجموعه‌های دولتی و غیردولتی دست به دست هم بدهند تا مسئله ازدواج در کشور به سر و سامان برسد.

اهمیت ازدواج بهنگام هم به لحاظ رشد فردی و هم رشد و ارتقای اجتماعی و هم از منظر بحث‌های جمعیتی چیست؟

ازدواج یک مسئله اساسی است و ما در برابر فرهنگ غربی به مسئله ازدواج و تشکیل خانواده اهمیت ویژه می‌دهیم. یکی از مهم‌ترین ابعاد مسئله ازدواج ساماندهی روحی و روانی افراد است. تا زمانی که ازدواج اتفاق نیفتد، به لحاظ ابعاد عاطفی، روحی و روانی افراد به ثبات نمی‌رسند و این عدم‌ثبات ایجاد تنش می‌کند و آسیب‌های اجتماعی را منجر می‌شود. علاوه بر این، ازدواج هر قدر در ابتدای جوانی اتفاق بیفتد هماهنگ شدن زن و مرد با همسر برای ادامه زندگی بسیار بهتر رقم می‌خورد تا اینکه افراد در جامعه شکل گرفته و به لحاظ شخصیتی و فردی به یک ثباتی رسیده‌اند و اینها عملاً هماهنگ‌شدن و همگن‌شدنشان با مشکلات بیشتری مواجه است. علاوه بر اینها تأخیر افتادن ازدواج و عدم ازدواج بهنگام روی مسئله استراتژیک و مهم فرزندآوری هم اثرگذار است و ازدواج در سنین بالا عملاً به فرزندآوری با نرخ بالا نمی‌انجامد به خاطر اینکه عملاً آوردن فرزندان با سختی‌های بیشتر و فاصله زمانی بیشتری مواجه است و عملاً این زوج‌ها فرصت چندانی برای فرزندآوری زیاد ندارند و این با زوج‌هایی که در سنین جوانی به سر می‌برند و فرصت زیادی تا کهنسالی دارند، فرق می‌کند و طبیعتاً نرخ فرزندآوری و قوای جوانی برای تربیت فرزند و برای نگهداری از فرزندان در اینها بیشتر است و اینها برکاتی است که از ازدواج بهنگام به‌وجود می‌آید و آسیب‌هایی که در مقابل آن وجود دارد.

زهرا استادزاده | جوان

> وقتی که فضای جامعه به لحاظ حریم‌ها یک مقداری رها شود و حریم‌ها بعضاً شکسته شود، یکی از آسیب‌های مستقیم چنین فضایی عدم احتیاج به مسئله ازدواج و تأخیر افتادن این مسئله خواهد شد و اینکه ازدواج را هم با آسیب‌های مختلفی مواجه می‌کند و ازدواج‌های ناموفق صورت می‌گیرد و تجربه ازدواج‌های ناموفق در جوانان دیگری که می‌خواهند ازدواج کنند، ایجاد ترس می‌کند و عملاً آمار ازدواج را پایین می‌آورد

اشاره داشتید به اینکه یکی از عوامل ازدواج موفق همین بهنگام بودن آن است. چه موارد دیگری را باید برای یک ازدواج موفق در نظر گرفت و توصیه‌های شما برای یک ازدواج موفق چیست؟

من این بخش را با یک روایتی پاسخ می‌دهم. در روایت هست که در انتخاب همسر دقت کنید که همسرتان تقوا داشته‌باشد. نکته این مسئله را هم در همین روایت اشاره داشته‌است. بدین معنا که اگر محبت بین زن و مرد ایجاد شود که علاقه‌مند به هم هستند و با هم زندگی بسیار خوشی را خواهند داشت، اما اگر حتی به لحاظ سلیقه و روحیات با هم سازگار هم نباشند، عامل تقوا سبب می‌شود به هم ظلم نکنند و به حقوق هم تعدی نداشته‌باشند. مهم‌ترین عامل در به هم ریختگی روابط خانوادگی و ازدواج‌ها این است که افراد حقوق همدیگر را رعایت نکنند و به حقوق هم پایبند نباشند. معروف است که وقتی خدمت امام می‌آمدند و عقد ازدواج خوانده‌می‌شد، امام فقط یک کلام می‌فرمود و همه درس اخلاق ایشان به زوج‌های جوان این بود که «بروید با هم بسازید».

این نکته مسئله قناعت، ساختن و نداشتن توقع‌های افراطی از یکدیگر موجب ثبات و پایداری ازدواج و آرامش خانواده می‌شود. قرآن هم به همین اشاره دارد که ازدواج و تشکیل خانواده برای به دست آوردن آرامش روانی است. قرآن هم به همین اشاره داشته که از آیات الهی خلق زوج‌هایی از جنس خودتان است تا به آرامش روانی برسید. اگر فضای خانواده فضای صبر، قناعت و ساختن باشد، این مهم‌ترین نکته برای آرامش خانواده و پایدار بودن ازدواج است.

سلامت

وزیر بهداشت خبر داد

اجرای طرح سلامت خانواده در ۱۹۵ شهرستان

طرح «سلامت خانواده»، به‌عنوان طرحی بزرگ‌تر از «پزشک خانواده» در ۵۷ شهرستان شروع شده و به ۱۹۵ شهرستان گسترش پیدا کرده‌است.

بهرام عین‌اللهی، وزیر بهداشت گفت: در حوزه پزشکی به دو صورت ما می‌توانیم رفتار کنیم، یکی به صورت سلامت درمان‌محور و دیگری پیشگیری محور. امروزه تمام دانشمندان و سازمان‌های جهانی به سمتی می‌روند که سلامت پیشگیری محور را انجام بدهند.

وی ادامه داد: در ایام کرونا همه دیدند که پیشگیری و درمان چه قدر با هم متفاوت است. وقتی که فردی رعایت می‌کرد بیمار نمی‌شد، ولی اگر کسی بیمار می‌شد هزینه و عوارض بسیار زیادی را متحمل می‌شد. حرکت ما به سمت سلامت پیشگیری محور است، این طرحی ماورای طرح پزشک خانواده است به اسم «سلامت خانواده». پزشک خانواده از اجزای سلامت خانواده است. با توجه به اینکه ما یک کشور خانواده دوست هستیم اگر می‌خواهیم سلامت جامعه را درست کنیم باید سلامت خانواده را درست کنیم.

وزیر بهداشت افزود: در سلامت خانواده، محور کار براساس خودمراقبتی است، براساس مراقبان سلامتی است که در خانواده به شکل مجازی و حضوری مستقر می‌کنیم.

وی ادامه داد: طرح سلامت خانواده در ۵۷ شهرستان شروع شد به ۹۵ تا گسترش پیدا کرد و امروز در ۱۹۵ شهرستان در حال اجراست. خط اول ما در این طرح مراقبان سلامت هستند؛ مراقبان با آموزش‌هایی که دیده‌اند و مدارک تحصیلی مرتبطی که دارند برای هر ایرانی یک پرونده سلامت با کد ملی درست می‌کنند.

عین‌اللهی افزود: مراقبان سلامت مراقب هستند که افراد بیمار نشوند، در واقع در پیشگیری نقش دارند. این افراد اقداماتی را که قبل از بیماری باید انجام دهند، به عهده دارند؛ مثل بیماری ژنتیکی و نحوه تغذیه در خانواده با محوریت افراد بزرگسال خانواده مخصوصاً مادر که نقش محوری دارد.

وزیر بهداشت بیان کرد: اگر فردی با تمام این مراقبت‌ها بیمار شد به پزشک خانواده ارجاع می‌شود. پزشک خانواده قبلاً به شکل سرانه‌ای بود، ولی در حال حاضر اینگونه نیست و هر پزشکی که با ما طرف قرارداد باشد، می‌تواند بیماران را ببیند. اگر پزشک خانواده نتوانست بیماری را درمان کند به پزشک ارجاع می‌دهد و اگر فرد احتیاج به مراقبت بیشتر داشت، بستری می‌شود. کسانی که از این طرح استفاده کنند تا ۹۵ درصد از هزینه‌های آنها را وزارت بهداشت تقبل می‌کند.

وزیر بهداشت گفت: این طرح را به عنوان یک طرح ملی و بین‌المللی مطرح کردیم و سازمان‌های جهانی از آن استقبال کرده‌اند. در ۱۵ و ۱۶ اسفند ماه همایش این طرح برگزار می‌شود. ۲۰ وزیر بهداشت از کشورهای مختلف شرکت خواهند کرد. این طرح می‌تواند برخی بیماری‌های شایع را زودتر تشخیص دهد.

گزیده

برخورد با ۱۷۳ پرونده تخلف در مدارس غیردولتی

به گفته رئیس سازمان مدارس و مراکز غیردولتی و توسعه مشارکت‌های مردمی امسال ۱۷۳ پرونده تخلف در مدارس غیردولتی مورد رسیدگی قرار گرفته و نهایی شده‌است.

احمد محمودزاده، رئیس سازمان مدارس و مراکز غیردولتی و توسعه مشارکت‌های مردمی گفت: امسال با ۱۷۳ پرونده تخلفاتی در مدارس غیردولتی برخورد شد.

وی تصریح کرد: در سال اول دولت سیزدهم با حدود هزار و ۲۴ مدرسه متخلف برخورد شد و همچنین با حدود ۸۸۶ آموزشگاه‌های غیرمجاز که مشکل داشتیم، با برخورد بسیار جدی که در سال اول اتفاق افتاد، شیب تخلفات کاهش یافت.

رئیس سازمان مدارس و مراکز غیردولتی و توسعه مشارکت‌های مردمی عنوان کرد: عدد تخلفات مدارس باید به زیر ۱۰۰ برسد که با تصویب قانون جدید دنبال آن هستیم تا رفت و برگشت قانون از شورای نگهبان و مجمع تشخیص مصلحت نظام صورت گیرد و نهایی شود.

محمودزاده همچنین درباره نقش تعزیرات در پس گرفتن شهریه‌های بیش از مصوبه، با تأکید بر اینکه واحد صنفی اقتصادی نیستیم، عنوان کرد: قانونگذار مواد ۳۴ و ۳۵ را برای همین در قانون تأسیس مدارس غیردولتی آورده که خود آموزش و پرورش هم به جهت جایگاهی که دارد و هم اهمیت و قداست موضوع مدرسه، برخورد با این تخلفات باید از سوی خود آموزش‌وپرورش صورت بگیرد.

وی ادامه داد: پیشتر بازدارندگی در ماده ۳۴، ۳۵ بسیار کم بود؛ یعنی تخلفی اتفاق می‌افتاد یا مدرسه باید تعطیل می‌شد یا تذکر صورت می‌گرفت که هیچ‌کدام از این موارد مناسب نبود.

معاون وزیر آموزش و پرورش افزود: جریمه‌های نقدی را یعنی کاری که تعزیرات انجام می‌دهد، خودمان در این قانون آورده‌ایم.

خبر کوتاه

- مدیر عامل سازمان خدمات و مشارکت‌های اجتماعی شهرداری تهران گفت: معتادان متجاهر بعد از ترک می‌توانند به عنوان پاکبان فعالیت کنند.
- رئیس سازمان ثبت احوال کشور گفت: در ابتدای امسال یک سامانه‌ای را طراحی کردیم تا هر فردی که ادعا دارد ایرانی است و مدارک هویتی ایرانی ندارد، در آن ثبت‌نام کند و تاکنون نزدیک به ۲۰۰ هزار نفر در این سامانه ثبت‌نام کرده‌اند.
- وزیر آموزش و پرورش گفت: ۱۰ درصد از سهمیه پذیرش دانشگاه فرهنگیان به نخبگان ملی در حوزه‌های آموزشی، پژوهشی، فرهنگی، ورزشی و هنری اختصاص یافته‌است تا شاهد حضور نخبگان در مجموعه دستگاه تعلیم و تربیت کشور باشیم.
- مدیر عامل سازمان خدمات و مشارکت‌های اجتماعی شهرداری تهران با اشاره به طرح ساماندهی کودکان کار با مشارکت دستگاه‌های مختلف گفت: حدود سه ماه از اجرای این پروژه می‌گذرد و امیدواریم شاهد کاهش چشمگیر کودکان کار در خیابان‌های شهر باشیم.
- مدیر عامل شرکت بازآفرینی شهری ایران با بیان اینکه بناهای ناپایدار در زمان وقوع حوادث، تهدید جدی برای جان شهروندان هستند، گفت: متأسفانه بیش از ۵۰۰ هزار نفر در بناهای ناپایدار شهر تهران زندگی می‌کنند.
- عضو هیئت‌مدیره سندیکای داروهای منابع انسانی کشور از توانمندی ایران در تولید حدود ۷۰ درصد مواد اولیه دارویی کشور خبر داد و گفت: ایران ظرفیت زیادی برای تولید مواد اولیه دارویی همانند صنعت نفت و پتروشیمی دارد و می‌تواند به قطب تولید مواد مؤثره و اولیه دارویی در دنیا تبدیل شود.
- رئیس دانشگاه علوم پزشکی شهید بهشتی گفت: ۸۷ درصد مراکز بهداشتی تهران غیر ملکی و استیجاری است همچنین ۷۵ درصد بیمارستان‌های تهران بیش از ۵۰ سال قدمت دارند؛ در حالی که به علت ارائه خدمات تخصصی، بیماران دارای بیماری‌های سخت برای درمان به پایتخت می‌آیند.

گزارش ۲

کنترل مصرف بی‌رویه گاز با اجرای فاز دوم تعرفه‌گذاری پلکانی

اجرای فاز دوم تعرفه‌گذاری پلکانی در میزان مصرف اقشار پردرآمد و پرمصرف مؤثر است و شاهد کاهش مصرف خواهیم بود و تجربه فاز اول اجرایی تعرفه‌گذاری پلکانی به خوبی مؤید اهمیت اعطای قیمت واقعی گاز به پرمصرف‌ها جهت کنترل مصرف است، از همین رو اجرای نظام تعرفه‌گذاری پلکانی در فاز دوم آن و قیمت مصرف پرمصرف‌ها معادل قیمت گاز تجاری در نظر گرفته می‌شود که موجب خواهد شد با سیگنال مناسب قیمتی به مشترکان پرمصرف، مصرف بالا و غیرقابل قبول مشترکان پرمصرف مدیریت و کنترل شود.

انرژی در جهان از ارزش و جایگاه بالایی برخوردار است، اما در کشور ما بدون هیچ حساسیتی به استفاده از آن می‌پردازیم. به زعم کارشناسان، یکی از دلایل این است که انرژی با قیمت بسیار پایین و به صورت یارانه‌ای در اختیار مردم قرار می‌گیرد. کارشناسان معتقدند، باید راهکاری اساسی برای مدیریت مصرف انرژی در کشور بیندیشیم. به دلایل مختلف، واقعی‌سازی قیمت انرژی در کشور در دستور کار قرار گرفته است. در این روش، سعی بر آن است که به مصارف غیرضرور یارانه پرداخت نکنیم، به نحوی که پرمصرف‌ها هزینه واقعی گاز را بپردازند و کم‌مصرف‌ها نیز از بخشودگی قبوض و یارانه بهره‌مند شوند. به زعم کارشناسان، راهی به جز مدیریت مصرف پیش رو نداریم. عدم‌توجه به مصرف گاز در کشور ما را به جایی رسانده است که امروز برابر با کشور هند با ۱/۵ میلیارد جمعیت، مصرف گاز داریم. داده‌های وزارت نفت نشان می‌دهد طبقات مرفه جامعه، پرمصرف‌ها هستند، به همین دلیل برخی پیشنهاد می‌کنند بهترین راهکار برای مدیریت مصرف، اعمال سیاست‌های قیمتی برای پرمصرف‌هاست، به طوری که هزینه واقعی گاز را بپردازند.

در روش تعرفه‌گذاری فعلی باز هم به افراد پرمصرف و مرفه یارانه تعلق می‌گیرد، فقط مبلغ این یارانه کمتر است. اگر پرمصرف‌ها نبودند می‌توانستیم گاز بیشتری صادر کنیم و به ازای آن درآمدهای ارزی داشته باشیم و قیمت فروش گاز صادراتی در زمستان مساوی با قیمت جهانی بود. کسانی که تمکن مالی بالا و مصارف بیشتری هم دارند، باید هزینه گاز را با قیمت جهانی پرداخت کنند. اجرای فاز دوم تعرفه‌گذاری پلکانی در میزان مصرف اقشار پردرآمد و پرمصرف مؤثر است و شاهد کاهش مصرف خواهیم بود و تجربه فاز اول اجرایی تعرفه‌گذاری پلکانی به خوبی مؤید اهمیت اعطای قیمت واقعی گاز به پرمصرف‌ها جهت کنترل مصرف است، از همین رو اجرای نظام تعرفه‌گذاری پلکانی در فاز دوم آن و قیمت مصرف پرمصرف‌ها معادل قیمت گاز تجاری در نظر گرفته می‌شود که موجب خواهد شد با سیگنال مناسب قیمتی به مشترکان پرمصرف، مصرف بالا و غیرقابل قبول مشترکان پرمصرف مدیریت و کنترل شود.

منطق بهینه‌سازی مصرف با اخذ واقعی قیمت گاز از پرمصرف‌ها فعال خواهد شد

سیده‌فاطمه مقیمی، رئیس اتاق بازرگانی مشترک ایران و گرجستان در گفت‌وگو با «جوان» با اشاره به این موضوع که بهینه‌سازی مصرف انرژی در کشور از اهمیت بالایی برخوردار است، تصریح کرد: شواهد نشان می‌دهد میزان مصرف انرژی در کشورمان بسیار بالاست و حساسیتی نسبت به مدیریت مصرف نداریم. وی ادامه داد: نیاز است راهکارهای اساسی و جدی را به صورت همزمان به اجرا بگذاریم. به طور مثال، روش تعرفه‌گذاری پلکانی گاز که به اجرا گذاشته شده است، معقول به نظر می‌رسد. لازم است در کنار این روش، حتماً فرهنگ‌سازی برای استفاده صحیح از انرژی را داشته باشیم. رئیس اتاق مشترک بازرگانی ایران و گرجستان خاطرنشان کرد: قدیم‌ترها لباس زمستانی و لباس تابستانی داشتیم. حالا می‌بینیم که افراد در زمستان و تابستان یک مدل لباس می‌پوشند و با توجه به هوای سرد و گرم نوع لباس پوشیدن آنها در خانه عوض نمی‌شود.

مقیمی گفت: واقعیت این است که ما توجهی به میزان مصرف انرژی نداریم و به راحتی آن را هدر می‌دهیم. به طور مثال، در زمستان لباس نازک و تابستانی در خانه می‌پوشیم و شعله بخاری را زیاد می‌کنیم. این روش استفاده از گاز صحیح نیست و به هدررفت انرژی می‌انجامد.

وی ادامه داد: نتیجه بی‌توجهی به نحوه صحیح استفاده از گاز در بخش خانگی این است که مجبور می‌شویم در زمستان گاز صنایع را قطع کنیم و عدم‌النفع بالایی را متحمل شویم. رئیس اتاق مشترک بازرگانی ایران و گرجستان خاطرنشان کرد: در تعرفه‌گذاری غیرپلکانی در واقع به مصرف بیشتر مشوق و یارانه می‌دهیم. هر چقدر افراد بیشتر از گاز استفاده کنند، بیشتر از یارانه انرژی بهره می‌برند. در تعرفه‌گذاری پلکانی این روند برعکس می‌شود و مصارف بالا مشمول یارانه نمی‌شوند.

مقیمی گفت: مشوق‌هایی که در تعرفه‌گذاری پلکانی برای کم‌مصرف‌ها و مشترکانی که در چارچوب الگو از گاز استفاده می‌کنند، در نظر گرفته شده، مناسب است. این راهکارها می‌تواند به مدیریت مصرف کمک کند.

وی ادامه داد: این روش منطقی به نظر می‌رسد که برای مصارف بالا و غیرضرور یارانه در نظر نگیریم و افراد برای این طور مصارف بهای بیشتری بپردازند، اما مصارف ضرور مشمول یارانه می‌شوند و حتی از معافیت هم بهره می‌برند. رئیس اتاق مشترک بازرگانی ایران و گرجستان خاطرنشان کرد: با توجه به شرایط فعلی که حساسیتی نسبت به مدیریت مصرف صحیح انرژی در کشور وجود ندارد، فرهنگ‌سازی و سیاست‌هایی مانند تعرفه‌گذاری پلکانی می‌توانند کمک‌کننده باشند.

مشترکان پرمصرف باید علاوه بر قیمت واقعی گاز با جریمه نیز تنبیه شوند

رحمان سعادت، استاد اقتصاد دانشگاه سمنان نیز در گفت‌وگو با «جوان» با اشاره به این موضوع که روش تعرفه‌گذاری پلکانی به ویژه در ماه‌های سرد سال که با مشکل ناترازی مواجه هستیم، بسیار کمک‌کننده است، تصریح کرد: باید با مصارف غیرضرور برخورد کنیم و نه تنها از پرمصرف‌ها هزینه بیشتری دریافت کنیم، بلکه باید به جریمه پرمصرف‌ها هم بپردازیم. وی ادامه داد: این یک امر منطقی است که پرمصرف‌ها و کسانی که مصارف غیرضرور دارند، هزینه واقعی گاز را بپردازند. کسانی که از امکانات بیشتری برخوردارند، باید هزینه گاز مصرفی‌شان را بپردازند. استاد اقتصاد دانشگاه سمنان خاطرنشان کرد: از آنجا که گاز با قیمت یارانه‌ای در اختیار مشترکان قرار می‌گیرد، باید سقفی وجود داشته باشد. مصارف ضرور و متعارف که در داخل الگو قرار می‌گیرد، با قیمت یارانه‌ای محاسبه می‌شود، اما کسانی که مصارف بالاتر از حد الگو دارند، باید هزینه واقعی گاز را بپردازند.

سعادت گفت: در تعرفه‌گذاری غیرپلکانی که سقفی برای گاز یارانه‌ای وجود ندارد، هر کس بیشتر از گاز استفاده کند، از یارانه بیشتری بهره می‌برد. این به عدالت نزدیک نیست. باید سیاست‌ها را به سمتی ببریم که گاز یارانه‌ای سقف داشته باشد و مصارف بالاتر مشمول هزینه‌های بیشتری شود. استاد اقتصاد دانشگاه سمنان خاطرنشان کرد: گاز و دیگر حامل‌های انرژی از ارزش بالایی برخوردار هستند. متأسفانه ما در کشورمان متوجه اهمیت این موضوع نیستیم. مصرف بی‌رویه و بالایی داریم و بدون توجه به مدیریت مصرف از گاز استفاده می‌کنیم.

وی ادامه داد: فرهنگ‌سازی برای استفاده صحیح از حامل‌های انرژی و از جمله گاز می‌تواند اثرگذاری بالایی داشته باشد. در کنار روش‌هایی مانند تعرفه‌گذاری پلکانی گاز باید به فرهنگ‌سازی نیز بپردازیم.

استاد اقتصاد دانشگاه سمنان خاطرنشان کرد: مصرف بی‌رویه گاز نتایج زیانباری برای کشور دارد، زیرا ما را با ناترازی گاز مواجه می‌کند که مجبور به قطع گاز صنایع در ماه‌های سرد سال می‌شویم و از این نظر ضرر زیادی به کشور وارد می‌شود. وی ادامه داد: اعمال سیاست‌های صحیح در راستای مدیریت مصرف گاز باید با جدیت در دستور کار باشد. استفاده مناسب از حامل‌های انرژی فواید زیادی برای‌مان دارد و دست ما را برای اعطای گاز به صنایع در ماه‌های سرد سال و حتی صادرات مازاد گاز باز می‌گذارد. تمامی این مزیت‌ها در نتیجه مدیریت مصرف به دست می‌آید.

گزارش یک

بهناز قاسمی

«جوان» آخرین وضعیت خودروهای اقتصادی را بررسی می‌کند

توقف خودروهای اقتصادی در ایستگاه وعده!

سخنگوی اقتصادی دولت: در عرضه خودروهای اقتصادی معطل واردات نیستیم. اولویت اصلی ما در ساخت خودروهای داخلی خودروهای اقتصادی است

همچنان بازار وعده‌ها برای ساماندهی صنعت خودرو، اعم از واردات خودروهای اقتصادی و برقی و تولید همین خودروها در داخل کشور داغ است. دو سال از قول وزیر صمت سابق برای واردات خودروهای اقتصادی می‌گذرد. محمدرضا فاطمی‌امین در ماه‌های آغازین شروع به کار دولت سیزدهم در رسانه‌ها اعلام کرد: برای تأمین خودروهای اقشار متوسط جامعه، منتظر تولیدات داخلی نمی‌مانیم و با واردات، تقاضای بازار را پاسخ می‌دهیم. اکنون در ماه پایانی سال ۱۴۰۲، نه تنها واردات خودروهای اقتصادی به هدف واقعی خود دست نیافته بلکه همان تعداد محدود خودروی لوکس نیز طبق برنامه زمانبندی وزارت صمت به دست مردم نرسیده است. حال در چنین شرایطی، سخنگوی دولت اعلام می‌کند: «در عرضه خودروهای اقتصادی معطل واردات نیستیم. اولویت اصلی ما در ساخت خودروهای داخلی، خودروهای اقتصادی است.» این اظهارات حاکی است دولت برنامه مشخصی برای این بازار ندارد و صرفاً با گفتار درمانی، برای تحقق وعده‌هایش زمان می‌خرد.

۲/۵سال از عمر دولت مردمی گذشته است. در این مدت قول وزارت صمت برای تأمین خودروهای اقتصادی داخلی و وارداتی محقق نشده است. وزیر سابق صمت در روزهای آغازین دولت به منظور ساماندهی صنعت خودرو، از واردات خودروهای اقتصادی و ارزان‌قیمت پرده برداشت.

جلسات بسیاری با خودروسازان، نمایندگان مجلس و واردکنندگان برگزار شد تا آیین‌نامه واردات خودرو تدوین و ابلاغ شود. سیدمحمدرضا فاطمی‌امین وزیر برکنارشده صمت، در گفت‌وگو با رسانه‌ها مدام تأکید می‌کرد که برای تأمین خودروهای اقشار متوسط، منتظر تولیدات داخلی نمی‌مانیم و با واردات خودروهای اقتصادی بازار را تأمین خواهیم کرد، اما آنچه بعد از دو سال وارد و عرضه شد، خودروهای لوکس میلیاردی بود که باز هم به نفع اقشار مرفه جامعه رقم خورد. تعرفه واردات خودرو تا ۱۰۰درصد پیش‌بینی شد و نتیجه واردات خودرو آن شد که خودروهای بالای ۱/۵ میلیارد تومان به دست مردم برسد، البته همزمان نیز با تبانی خودروسازان و وزارت صمت قیمت خودروهای داخلی نیز گران شد تا قیمت داخلی‌ها از وارداتی‌ها عقب نماند. قرار بود تا پایان بهار امسال ۲۰۰هزار خودرو وارد شود اما کمتر از ۷هزار دستگاه وارد شد. در سال جاری هم آمار متفاوتی از واردات انواع خودروهای سواری در ۹ماهه امسال منتشر شده است. بر اساس تازه‌ترین گزارش گمرک ایران، آمار واردات قطعی انواع خودروی سواری در ۹ماهه سال جاری ۴هزار و۳۸۶دستگاه و به ارزش ۸۶میلیون و۴۷۸هزار دلار بوده، این در حالی است که در ۹ماهه سال گذشته تعداد ۲۴۷دستگاه خودروی سواری به ارزش ۷میلیون و۵۱۳هزار دلار وارد کشور شده بود. با وجود این آمار، وزارت صمت در مورد خودروهایی که فرایند ترخیص تا شماره‌گذاری را طی کرده‌اند، توضیحاتی را مطرح نمی‌کند تا تکلیف خودروهای عرضه‌شده مشخص شود. به گفته رئیس سازمان توسعه تجارت، در حال حاضر ۴هزار و۵۰۰خودرو از گمرک ترخیص و حدود نیمی از این خودروها ترخیص و اصطلاحاً پلاک شده است. هنوز مشخص نیست چرا شرکت‌ها و حتی وزارت صمت در این رابطه شفاف‌سازی نمی‌کنند که چه تعداد خودرو به دست مردم رسیده است و اینکه چرا شرکت‌ها تمایلی به تحویل خودروها به مردم ندارند؟ رئیس سازمان توسعه تجارت اخیراً نیز اظهاراتی داشته مبنی بر اینکه آنقدر خودروی وارداتی می‌آوریم که به انبارهای جدید نیاز باشد!

اتمام حجت رئیس مجلس با وزارت صمت برای واردات خودرو

تعلل وزارت صمت در اجرای قانون واردات خودرو در دو سال گذشته در پنجم دی ماه امسال، صدای رئیس مجلس را درآورد. بهانه عدم‌تخصیص ارز از سوی وزارت صمت، با افشای اختصاص ۳۱هزار میلیارد تومان ارز در ۹ماه گذشته به این وزارتخانه نقش برآب شد. یک ماه از این ضرب‌الاجل بیشتر نمانده و مردم و نمایندگان مجلس که برای تصویب قانون واردات خودرو تلاش کرده‌اند، در انتظار نتیجه کار و تردد خودروهای وارداتی در بازار هستند. حال در چنین فضایی به جای اینکه دولت دور از همه حاشیه‌ها وعده درمانی را کنار بگذارد و بازار خودرو را ساماندهی کند، باز هم هرازگاهی از مسئولان و مدیران عالی‌رتبه دولت اظهاراتی شنیده می‌شود که از سردرگمی دولت از بازار صنعت خودرو حکایت دارد.

سخنگوی دولت: در عرضه خودروهای اقتصادی، معطل واردات نمی‌مانیم

سخنگوی دولت در نشست خبری اخیرش در نمایشگاه مطبوعات اعلام کرد: در عرضه خودروهای اقتصادی معطل واردات نیستیم. اولویت اصلی ما در ساخت خودروهای داخلی، خودروهای اقتصادی است.

علی بهادری‌جهرمی در حالی این سخنان را اعلام کرده که دولت در دو سال گذشته بر واردات خودروهای اقتصادی متمرکز شده است و خودروسازان تولید هیچ خودروی اقتصادی را در دستور کار خود ندارند.

جهرمی از کاهش تعرفه واردات خودروهای اقتصادی از ۱۰۰ به ۱۰درصد خبر می‌دهد و می‌گوید: دولت درباره واردات خودروی نو مصوباتی داشته و واردات در حال انجام است که آمار آن را گمرک و سازمان توسعه تجارت اعلام می‌کنند. این اظهارات از زبان سخنگوی دولت که باید به‌روزترین آمار و اطلاعات را از وضعیت دولت داشته باشد، اندکی غیرمنطقی به نظر می‌رسد، زیرا در این مدت به دلیل تعرفه بالای واردات خودرو، قیمت خودروهای ارزان ۷۰۰میلیون تومانی در امارات به ۱/۵میلیارد تومان در بازار ایران افزایش یافته است، به عنوان مثال قیمت خودروی تویوتا کرولا که در امارات ۷۸۴میلیون تومان است، در سامانه یکپارچه خودرو یک‌میلیارد و۷۴۷میلیون تومان قیمت‌گذاری شده است، بنابراین تعرفه ۱۰درصدی که جهرمی از آن خبر می‌دهد، غیرواقعی و غیررسمی است و اصلاً وجود خارجی نداشته است. اکنون این سؤال مطرح است که اگر تمرکز دولت بر تولید خودروهای اقتصادی داخلی بوده، نه واردات، نام و مشخصات خودروهای تولید داخل که در دولت سیزدهم کلیدخورده، چیست؟ و مشخصاً ۳۱هزار میلیارد تومان ارزی که در ۹ماهه امسال برای واردات خودرو اختصاص یافته کجا رفته و کجا هزینه شده است؟

گفت‌وگو

کارشناس حوزه سیاستگذاری انرژی در گفت‌وگو با «جوان»:

تحول فناورانه صنعت، تضمین بازارسازی‌های جدید و رشد بهره‌وری تولید است

کارشناس حوزه سیاستگذاری انرژی معتقد است: صنعت نفت و گاز مدت‌ها با سیاست پالایشگاه فراسرزمینی و ورود به بازارسازی خرد بخش خصوصی در شرق آسیا، علاوه بر رفع اثر تحریم‌ها توانسته است به بازیگر مهمی در بازار نفت و گاز تبدیل شود. در دو سال اخیر تمرکز قابل توجهی برای دانش‌محورشدن بیشتر صنعت نفت و گاز در جهت تحقق بهره‌وری بالا و رشد اقتصادی بالاتر وجود داشته است. تمرکز بر تحول فناورانه و خودکفایی در فرایند تولید در تضمین بازارسازی‌های جدید، رشد بهره‌وری تولید و رقابت در بازار جهانی بسیار مهم بوده است.

سیدعلی مرتضوی، کارشناس حوزه سیاستگذاری انرژی در گفت‌وگو با «جوان» در رابطه با تمرکز ایران در جهت خنثی‌سازی تحریم‌ها و بازگشت به نقطه قبلی خود در بازارهای جهانی انرژی گفت: ایران به عنوان یکی از بازیگران اصلی صنعت نفت و گاز، گام‌های مهمی در این راستا برداشته است. این صنعت در بومی‌سازی تجهیزات و فناوری به ویژه در بین صنایع مختلف کشور پیشرو بوده است.

صنعت نفت و گاز در ایران بیشترین حجم قراردادهای بومی‌سازی را با شرکت‌های دانش‌بنیان در سازوکار تولید اولین بار داشته است. این امر نه تنها به کاهش هزینه‌ها و افزایش بهره‌وری کمک، بلکه حضور شرکت‌های ایرانی را در بازار جهانی تقویت کرده است.

این کارشناس حوزه سیاستگذاری انرژی با اشاره به حضور بیش از ۶۵۰شرکت دانش‌بنیان فعال در صنعت نفت و گاز کشور گفت: یکی از جنبه‌های کلیدی که به موفقیت صنعت نفت و گاز در ایران کمک کرده، حضور فعال بیش از ۶۵۰شرکت دانش‌بنیان در حوزه‌های مختلف زنجیره ارزش است. این شرکت‌ها نقش تعیین‌کننده‌ای در بهبود کارایی تولید و تکمیل زنجیره ارزش در صنعت داشته‌اند. این موضوع نه تنها به کاهش وابستگی به فناوری خارجی کمک کرده، بلکه باعث افزایش نوآوری و رقابت در صنعت شده است. نمونه بارز همکاری شرکت‌های دانش‌بنیان و صنعت نفت و گاز، بهره‌برداری از ایرانی‌ترین پالایشگاه گاز ایران با همکاری شرکت‌های دانش‌بنیان متنوع و متعدد مرتبط با پالایشگاه فاز ۱۴ پارس جنوبی است. ساخت و بهره‌برداری موفق این پالایشگاه، توانمندی‌های شرکت‌های ایرانی در این صنعت را برجسته کرده و معیاری برای همکاری‌های بیشتر در آینده قرار داده است.

وی ادامه داد: یکی دیگر از نمونه‌های موفقیت شرکت‌های دانش‌بنیان در صنعت نفت و گاز، ساخت و راه‌اندازی پتروشیمی الفین گچساران است. در این پروژه بیشتر تجهیزات و فناوری مورد استفاده ایرانی و بومی بود که نشان از خودکفایی کشور در فرایند تولید داشت. این پروژه نه تنها اقتصاد محلی را رونق بخشیده است، بلکه پایه و اساس رشد و توسعه بیشتر در این صنعت را نیز ایجاد کرده است. شرکت‌های دانش‌بنیان در ایران اکنون به سمت صادرات خدمات فنی و مهندسی بومی‌سازی‌شده با تمرکز بر بازسازی پالایشگاه‌های مستهلک‌شده و توسعه صادرات نفت خام ایران حرکت می‌کنند. این امر نه تنها به ایجاد فرصت‌های جدید برای شرکت‌های ایرانی کمک کرده، بلکه جایگاه کشور را در بازار جهانی ارتقا داده است.

مرتضوی در پایان گفت: صنعت نفت و گاز ایران در حرکت به سمت دانش‌بنیان‌شدن با تمرکز بر تحول فناوری و خودکفایی در فرایند تولید، پیشرفت چشمگیری داشته است. حضور فعال شرکت‌های دانش‌بنیان در حوزه‌های مختلف زنجیره ارزش در ارتقای کارایی تولید و تکمیل زنجیره ارزش بسیار مهم بوده است. همکاری‌های موفق بین شرکت‌های دانش‌بنیان و صنعت نفت و گاز نه تنها باعث رونق اقتصاد محلی شده، بلکه معیار رشد و توسعه بیشتر در این صنعت را نیز تعیین کرده است. شرکت‌های ایرانی با تمرکز بر نوآوری و رقابت‌پذیری، اکنون آماده هستند در بازارهای جهانی تأثیر بسزایی داشته باشند و در آینده صنعت نفت و گاز پیشرو باشند. صنعت نفت و گاز مدت‌ها با سیاست پالایشگاه فراسرزمینی و ورود به بازارسازی خرد بخش خصوصی در شرق آسیا، علاوه بر رفع اثر تحریم‌ها توانسته است به بازیگر مهمی در بازار نفت و گاز تبدیل شود. در دو سال اخیر تمرکز قابل توجهی برای دانش‌محورشدن بیشتر صنعت نفت و گاز در جهت تحقق بهره‌وری بالا و رشد اقتصادی بالاتر وجود داشته است. تمرکز بر تحول فناورانه و خودکفایی در فرایند تولید در تضمین بازارسازی‌های جدید، رشد بهره‌وری تولید و رقابت در بازار جهانی بسیار مهم بوده است.

گفت‌وگو

عضو انجمن اقتصاددانان ایران در گفت‌وگو با «جوان» مطرح کرد

مشارکت مردم در توسعه میادین مشترک نفت و گاز با تسهیل ورود بخش خصوصی

عضو انجمن اقتصاددانان ایران معتقد است: شاهد هستیم که الان سرمایه‌های مردم از بخش‌های واقعی و مولد خارج و در بخش‌های سوداگری، واسطه‌ای و مخرب به کار انداخته شده است. طرح‌هایی مانند مشارکت بخش خصوصی در بهره‌برداری از میادین مشترک نفت و گاز با مدل ایجاد سودآوری و جریان در گردش مثبت بالا برای بخش خصوصی می‌تواند بستری برای جذب سرمایه‌ها به بخش مولد اقتصاد کشور باشد.

در تعداد زیادی از میادین نفت و گاز کشور با دیگر کشورها مشترک هستیم. با توجه به اینکه کشورهای دیگر به بهره‌برداری از این منابع مشغول هستند، برداشت از آنها اهمیت بالایی دارد. شواهد نشان می‌دهد تا امروز آن طور که شایسته بوده است، نتوانسته‌ایم در بهره‌برداری از میادین نفت و گاز مشترک کشور سرمایه‌گذاری کنیم، به نحوی که طرف‌های مقابل در حال برداشت حداکثری هستند. برخی کارشناسان اعتقاد دارند حتی کشوری مانند قطر در حال برداشت و صادرات سهم ما از میادین گازی است. واقعیت این است که درآمدهای سرشار فروش نفت و گاز می‌تواند کمک شایانی به رشد اقتصادی کشور و ایجاد زیرساخت‌ها کند. در حالی که منابع عظیم نفت و گاز در زیر زمین مدفون هستند، در فصول سرد سال با ناترازی گاز مواجه می‌شویم و به قطع گاز صنایع می‌پردازیم. این امر برای‌مان عدم‌النفع بالایی دارد. از طرف دیگر، در ماه‌های سرد سال نمی‌توانیم به تعهدات خود در زمینه صادرات گاز به کشورهای عراق و ترکیه عمل کنیم. به زعم کارشناسان، برداشت از میادین نفت و گاز مشترک کشور از طریق مشارکت بخش خصوصی می‌تواند بسترساز تقویت جایگاه ما در بازارهای بین‌المللی انرژی باشد.

ایمان زنگنه، عضو انجمن اقتصاددانان ایران در گفت‌وگو با «جوان» با اشاره به این موضوع که به طور کلی تلاش برای مشارکت‌دادن بخش خصوصی داخلی و خارجی در بهره‌برداری از میادین مشترک نفت و گاز کشور اتفاق مبارکی است، تصریح کرد: مصوبه اخیر برنامه هفتم توسعه در این خصوص اقدام مثبتی محسوب می‌شود. درگیرشدن بخش خصوصی در پروژه‌های مهم و مؤثر کشور مزیت‌های زیادی را نصیب کشور می‌کند.

وی ادامه داد: ورود بخش خصوصی به پروژه‌های بالادستی نفت و گاز به معنی شکستن انحصار شرکت ملی نفت به نفع بخش خصوصی کشور است. هر چقدر بتوانیم از ظرفیت بخش خصوصی در پروژه‌های مختلف کشور استفاده کنیم و سرمایه‌ها را به سمت فعالیت‌های مولد و ارزش‌آفرین سوق دهیم، برای‌مان مزیت دارد. عضو انجمن اقتصاددانان ایران خاطرنشان کرد: باید دقت داشته باشیم بهره‌برداری از میادین نفت و گاز کشور نیازمند سرمایه‌گذاری‌های کلان است. باید زیرساخت‌های لازم برای ورود بخش خصوصی به این حوزه فراهم شود و تسهیل‌گری‌های لازم از سوی دولت صورت گیرد. زنگنه گفت: برای بهره‌برداری از میادین نفت و گاز مشترک با مشارکت بخش خصوصی به یکسری پیش‌زمینه‌های دانشی و تخصصی نیاز است. زمینه‌های پسینی مقررات‌زدایی نیز باید انجام شود.

وی ادامه داد: موضوع مهمی که باید مدنظر داشته باشیم، این است که مصوبه مورد بحث نباید مصادره به مطلوب شود و بستری برای رانت و سوءاستفاده فراهم کند. همان طور که مقام معظم رهبری اخیراً مطرح کردند، باید زمینه برای ورود بخش خصوصی واقعی به پروژه‌های بهره‌برداری از میادین نفت و گاز مشترک فراهم شود. لازم است تأکیدات مقام معظم رهبری را جدی بگیریم و از ورود بخش خصولتی به این حوزه‌ها جلوگیری کنیم.

عضو انجمن اقتصاددانان ایران خاطرنشان کرد: بخش خصوصی از سرمایه و انگیزه لازم برای افزایش بهره‌وری در پروژه‌ها برخوردار است. می‌توانیم از این چابکی بخش خصوصی بهره‌برداری کنیم. به این ترتیب، زمینه برای بهره‌برداری حداکثری از میادین مشترک فراهم می‌شود. وی ادامه داد: از افزایش برداشت‌ها می‌توانیم در راستای حل مشکل ناترازی گاز کشور و عمل به تعهدات‌مان در مقابل دیگر کشورها در زمینه صادرات بهره ببریم. به طور کلی، رشد تولید میسر نخواهد شد، مگر اینکه از ظرفیت‌های بخش خصوصی واقعی در اقتصاد کشور استفاده کنیم. زنگنه در پایان تأکید کرد: شاهد هستیم که الان سرمایه‌های مردم از بخش‌های واقعی و مولد خارج و در بخش‌های سوداگری، واسطه‌ای و مخرب به کار انداخته شده است. طرح‌هایی مانند مشارکت بخش خصوصی در بهره‌برداری از میادین مشترک نفت و گاز با مدل ایجاد سودآوری و جریان در گردش مثبت بالا برای بخش خصوصی می‌تواند بستری برای جذب سرمایه‌ها به بخش مولد اقتصاد کشور باشد.

عضو کمیسیون انرژی اتاق بازرگانی تهران در گفت‌وگو با «جوان»:

تعرفه‌گذاری پلکانی به معنای حذف یارانه انرژی پرمصرف‌ها به نفع اقشار ضعیف جامعه است

عضو کمیسیون انرژی اتاق بازرگانی تهران معتقد است: افرادی که مصارف غیرضرور دارند، باید هزینه آن را بپردازند. دولت وظیفه‌ای در زمینه پرداخت یارانه‌ها به مصارف غیرمتعارف ندارد. یارانه با هدف کمک به اقشار ضعیف و متوسط تدارک دیده شده است. در تعرفه‌گذاری پلکانی طوری سیاستگذاری می‌شود که مصارف غیرمتعارف مشمول یارانه نشوند، اما کسانی که در چارچوب الگو از گاز استفاده می‌کنند، از یارانه بهره‌مند می‌شوند.

محمدحسن دیده‌ور، عضو کمیسیون انرژی اتاق بازرگانی تهران در گفت‌وگو با «جوان» ضمن اشاره به این موضوع که تعرفه‌گذاری پلکانی گاز دارای مزیت‌های فراوانی برای کشور است، تصریح کرد: باید به بررسی دقیق این موضوع بپردازیم که یارانه انرژی که دولت می‌دهد، به جیب چه کسانی می‌رود. در تعرفه‌گذاری غیرپلکانی، هر کس بیشتر از انرژی استفاده کند، بهره بیشتری از یارانه می‌برد، بنابراین ما به صورت غیرمستقیم در حال ترویج مصرف بیشتر و حمایت از کسانی هستیم که مصرف بالاتری دارند.

وی ادامه داد: افرادی که مصارف غیرضرور دارند، باید هزینه آن را بپردازند. دولت وظیفه‌ای در زمینه پرداخت یارانه‌ها به مصارف غیرمتعارف ندارد. یارانه با هدف کمک به اقشار ضعیف و متوسط تدارک دیده شده است. در تعرفه‌گذاری پلکانی طوری سیاستگذاری می‌شود که مصارف غیرمتعارف مشمول یارانه نشوند، اما کسانی که در چارچوب الگو از گاز استفاده می‌کنند، از یارانه بهره‌مند می‌شوند.

عضو کمیسیون انرژی اتاق بازرگانی تهران خاطرنشان کرد: حتی کسانی که خوش‌مصرف هستند و نسبت به میزان مصرف گاز خود حساسیت دارند، مشمول معافیت می‌شوند. این مشوق‌ها که در روش تعرفه‌گذاری پلکانی پیش‌بینی شده است، بسیار مفید هستند.

دیده‌ور گفت: روش تعرفه‌گذاری پلکانی در کشورهای مختلف دنیا مورد استفاده قرار می‌گیرد و نمی‌توان ایرادی به آن وارد کرد. امروز در دنیا اهمیت انرژی فهم شده است. ما هم باید به سمت بهینه‌سازی مصارف خود حرکت و از این نعمت‌های خدادادی به نحو احسن استفاده کنیم.

تاریخ انتشار: ۱۴۰۲/۱۲/۰۳
شرکت تعاونی انبوه‌سازی مسکن سرپناه سازرضوان به شماره ثبت ۳۸۸۰۸۳

آگهی دعوت به مجمع عمومی فوق العاده نوبت دوم

با توجه به حد نصاب نرسیدن مجمع عمومی فوق العاده (نوبت اول) مورخ ۱۴۰۲/۱۱/۲۸، بدینوسیله از کلیه اعضای محترم شرکت تعاونی دعوت می‌نماید تا در مجمع عمومی فوق‌العاده (نوبت دوم) که در روز یکشنبه مورخ ۱۴۰۲/۱۲/۲۰ ساعت ۱۴:۳۰، به آدرس: اتوبان ارتش - شهرک شهید محلاتی - انتهای خیابان نور تالار پذیرایی و همایش بعثت برگزار می‌شود، حضور به هم رسانند.

دستور جلسه:
۱. تطبیق و تصویب اساسنامه منطبق با ضوابط جدید وزارت تعاون.
۲. کاهش اعضای اصلی و علی‌البدل هیات مدیره موضوع ماده ۲۲ اساسنامه.

چنانچه هر یک از اعضا امکان حضور در مجمع را نداشته باشند می‌توانند حق خود را برای حضور و اعمال رای در مجمع به یک نماینده تام‌الاختیار واگذار نمایند. تعداد آراء وکالتی هر عضو حداکثر سه رای و هر شخص غیر عضو تنها یک رای خواهد بود. لازم به ذکر است تایید نماینده تام‌الاختیار با بازرس و احدی از اعضای هیات مدیره تعاونی خواهد بود. بدین منظور عضو متقاضی اعطای نمایندگی باید حداکثر تا تاریخ ۱۴۰۲/۱۲/۱۹ به همراه نماینده خود و با در دست داشتن مدرک موید عضویت در تعاونی و کارت شناسایی معتبر در محل دفتر شرکت تعاونی حضور یافته تا پس از احراز هویت طرفین و تایید برگه نمایندگی توسط مقام مذکور برگه ورود به مجمع برای نماینده صادر گردد.

هیأت مدیره تعاونی

این صفحه پیام‌ها، متن‌ها، عکس‌نوشت‌ها و خبرهای کوتاه منتشر شده در فضای مجازی را بازنشر می‌دهد. تلاش بر این است که دیدگاه‌ها و نظرات کاربران اندیشمند شبکه‌های اجتماعی در عرصه مکتوب هم دیده شود.

آینه نفس

فرش هر مجلسی نشوید

علامه محمد حسین طباطبایی(ره):
کسی که می‌خواهد اهل معرفت شود باید معاشرتش را مخصوصاً با اهل غفلت و اهل دنیا کم کند و فرش هر مجلسی نباشد و کار شبانه‌روزی او در مجالس بیهوده صرف نشود و از معاشرت‌های بی‌فایده و بی‌مغز تا می‌تواند اجتناب کند و طوری نشود که با همه و در هر مجلسی حاضر شود.
همچنین برای کسی که می‌خواهد اهل معرفت شود، لازم است در خوردن حتی حلال میانه‌رو باشد و افراط نکند و شکمو و پرخور نباشد، بلکه تا گرسنه نشده سر سفره حاضر نشود و تا اشتها دارد دست از غذا خوردن بردارد و از لحاظ خواب و سخن گفتن نیز باید حد اعتدال را مراعات کند.
منبع: در محضر علامه طباطبایی ص ۳۶۵

صفات عالیه راه طولانی را کوتاه می‌کند

صفحه توئیتری منتسب به آیت‌الله فاطمی‌نیا(ره) جمله‌ای از ایشان را به اشتراک گذاشت. مرحوم فاطمی‌نیا فرموده‌اند: سخاوت، بلندنظری، خوش‌خلقی و امثال اینها صفات عالیه هستند و بخل، تنگ‌نظری، سوءخلق و مانند اینها صفات رذیله‌ای که سد راه کمالند. مثلاً انسان بخیل هرچه نماز بخواند به جایی نمی‌رسد. او را بی‌نماز نمی‌نویسند، ولی ترقی نمی‌کند. از طرفی صفات عالیه باعث طی راه‌های طولانی در مدت کوتاه می‌شود.

اصلاحات به قبل از ۱۳۷۶ بازمی‌گردد؟

عبدالله گنجی در توئیتی نوشت: برای اولین بار در این انتخابات است که افراطیون سکولار – دموکراسی‌خواه در صف اول اصلاح‌طلبان نیستند و پدرخوانده‌ها به حاشیه رفتند و امثال آرمین صحبت از انشعاب و اقلیت و اکثریت می‌کنند. رنگ و لعاب پنجره‌ای که اصلاحات از آنجا به نظام سیاسی و واقعیت‌های روی زمین می‌نگرند در حال تغییر است. این اگر رویه شود می‌تواند تعاملات را به قبل ۱۳۷۶ برگرداند.

قانون عجیب ازدواج در ژاپن

الهام عابدینی در توئیتی نوشت: می‌دونید ژاپن تنها کشوری در دنیاست که براساس قانون، نام‌خانوادگی زوجین باید یکی باشه؟ ۹۵ درصد مواقع هم زن، نام‌خانوادگی‌اش رو تغییر میده و فامیلی شوهر رو می‌گذاره. این یعنی بعد از ازدواج باید همه کارت‌های شناسایی، گذرنامه، حساب بانکی، کارت شغلی و حتی نام در شبکه‌های اجتماعی تغییر کنه.

انتقال درخت‌های پادگان ۱۰۶ ارتش با سازوکار مهندسی

کاربری با نام «محمد» در توئیتی نوشت: درخت‌های پادگان ۱۰۶ ارتش، قطع نشده‌اند، بلکه با سازوکار مهندسی و علمی و با نظارت مراجع ذی‌صلاح، از جنوب پادگان به میانه و شمال پادگان منتقل شدند. در طرح کلان، شمال پادگان بوستان خواهد شد.

مصطفی حنگوا | ایران

تقدیر کاربران شبکه‌های اجتماعی از قوه قضائیه برای بازگشت اموال بابک زنجانی

به مقابله با فساد امیدوار شدیم

با خبر بازگشت اموال بابک زنجانی به کشور و تصویه بدهی‌های او با پیگیری قوه‌قضائیه، کاربران شبکه‌های اجتماعی در توئیت‌هایی از این اقدام قوه قضائیه تشکر کردند. کاربران تأکید کردند که منتظر بازگشت اموال سایر مفسدان اقتصادی نیز خواهند بود. کاربران بیان داشتند بازگشت اموال زنجانی نشان داد می‌توان به دور از هیاهو، عوام‌فریبی و کارهای نمایشی با فساد مقابله کرد. در ادامه بخش‌هایی از واکنش‌های کاربران را مرور کرده‌ایم.

■ **محسن قائد:**
دیر شد، اما بالاخره شد! تمام بدهی و خسارت بابک زنجانی به دولت پرداخت شد. اموالی که زنجانی معرفی کرده و به تهران منتقل شده اضافه‌تر از میزان بدهی اوست!

■ **اعظم سادات سید مومنی:**
اموال بابک زنجانی شناسایی شد و به تهران منتقل شد. چقدر نیاز داریم تو این روزها خبرهای خوب بشنویم و اینکه سرمایه بیت‌المال برگشته جای بسی خوشحالی داره.

■ **سیده زهرا عبداللهی:**
پیگیری‌های مجدانه، دقیق و هوشمندانه قوه قضائیه به دور از هر جوزدگی و حرکت عجولانه در جریان پرونده بابک زنجانی باعث رد مال و بازگشت بیش از ۲ میلیارد و ۳۰۰ میلیون دلار به بیت‌المال شد و این یعنی می‌توان به رسیدگی پرونده‌های کلانی همچون چای دبش و... امیدوار بود.

■ **وحید حاجی‌پور:**
بابک زنجانی بدهی خود را با ارزش روز تسویه کرده است؛ بخشی از این تسویه ارزی بوده، بخشی دیگر خودروهای سنگین و بخشی دیگر هواپیما. اموال داخل ایران او هم، طی سال‌های گذشته به شرکت ملی نفت ایران واگذار شده بود مثل قشم ایر.

■ **عبدالمجید خرقانی:**
با وجود تمام سنگ‌اندازی و موانع کشورهایی که اموال بابک زنجانی در آنجا بود، بالاخره قوه قضائیه توانست تمامی اموال رو به کشور استرداد کنه تا بدهی شاکیان و خسارت بیت‌المال جبران بشه. هر کسی که قصد اختلاسگری داره باید بدونه آخر کارش مثل بابک زنجانی، فلاکت و بدبختی است.

■ **هاتف صالحی:**
حجت‌الاسلام محسنی اژه‌ای در جریان پرونده بابک زنجانی به خوبی نشان داد که می‌توان به دور از هیاهو، عوام‌فریبی و کارهای نمایشی و صرفاً مستظهر به نیت مخلصانه، صبر انقلابی و درایت هوشمندانه، عدالت را اجرا و حق مردم را استیفا کرد.

■ **سیداحسان حسینی:**
تسویه بدهی بابک زنجانی در یک دهه اخیر یک مانع جدی داشت که در دولت سیزدهم از میان برداشته شد. از دید ذی‌نفعان کارشکن، بدهی او نباید تسویه می‌شد تا همچنان پتکی بر سر منتقدان خود باقی بماند. بازگشت اموال می‌توانست زودتر از اینها انجام شود اگر منافع ملی بازیچه بازی‌های سیاسی نمی‌شد.

■ **رضا پناهیان:**
خیلی خبر دلگرم‌کننده‌ای بود. با پیگیری‌های دستگاه قضا بالاخره بعد از این همه سال تمام بدهی بابک زنجانی تسویه شد. واقعاً خداقوت آقای اژه‌ای.

■ **محمد فراهانی:**
بازگشت بدهی‌های بابک زنجانی نشان داد قوه قضائیه به دور از جار و جنجال و هیاهوی رسانه‌ای به دنبال احقاق حقوق مردم است.

■ **علی احمدنیا:**
بعد از بیش از ۱۰ سال در دوره اقای اژه‌ای تمام بدهی‌های بابک زنجانی که از جیب مردم برداشته شده بود، دوباره برگشت. مبارزه با فساد میشه فراجناحی و به‌دور از شواف و بزرگنمایی کاذب در مسیر امیدآفرینی برای مردم باشد.

■ **محمدحسین چاووشی:**
اموال بابک زنجانی برگشت؟ نه داداش، اموال مردم به کشور برگشت! از پیگیری‌های مسئولان قضایی ممنونیم و امیدواریم این پول برای مردم و کشور هزینه بشه.

■ **جواد آقایی:**
استیفای حقوق عامه در پرونده بابک زنجانی صورت گرفت و بدهی مالی او به صورت کامل (به دلار) تسویه شد. ببینیم رسانه‌هایی که تا دیروز با اسم و پرونده بابک زنجانی بازار نامیدی مردم را داغ می‌کردند، حالا چه می‌کنند!

چرا باید از میل به خرید کردن رها شویم؟

خرید کردن لذت‌بخش است. وقتی لباسی را که عاشق آن شده‌ایم به خانه می‌بریم، احساس می‌کنیم که هورمون‌ها افزایش می‌یابند. به تدریج در نتیجه این پویایی ما شروع به جمع‌آوری چیزهایی می‌کنیم که برایمان لذتی ندارند. ما مجبور به مصرف‌گرایی اغلب خاموشی هستیم که کنترلمان می‌کند و اگر چیزی بخریم احساس خوبی به ما می‌دهد حتی اگر بعداً در کشو رها شود. اوانجلینا هیمیتین و سولدادام. والخوس دو روزنامه‌نگار آرژانتینی از روزنامه لاناسیون تصمیم گرفتند مقاومت خود رابطه خود را در برابر چیزهای مختلف بررسی کنند.

به گزارش فرارو به نقل از ال پائیس، آنان توافق کردند که به مدت یک‌سال چیزی نخرند و برای استثناهای منطقی مانند خرید موادغذایی و محصولات تمیزکننده صرفه‌جویی کنند. آنان از همه چیز اجتناب می‌ورزیدند حتی آرایشگاه. آن دو هیچ‌گونه هدیه مادی را نمی‌پذیرفتند و در مورد خرج کردن پول در رستوران‌ها یا سفرها سخت‌گیری می‌کردند. ایده اصلی صرفه‌جویی در پول نبود، بلکه رهایی از چرخه مصرف بود که ما را به دام می‌اندازد. چیزی که به عنوان یک چالش بین دو دوست آغاز شد به یک پدیده وایرال تبدیل شد که صدها نفر را متحد کرد و آنان نیز تصمیم گرفتند با مصرف‌گرایی خداحافظی کنند. آن دو روزنامه‌نگار چالشی که تجربه کرده بودند را در کتابی در سال ۲۰۱۷ میلادی تحت عنوان «نیاز مصرف‌شده» به زیر چاپ بردند. این تجربه آنان را متحول کرد و هفت سال بعد زندگی‌شان هنوز تغییر می‌کند

ما می‌دانیم که اگر روز بدی را سپری کرده‌ایم رفتن به خرید یا رفتن به سوپرمارکت زمانی که گرسنه هستیم ایده خوبی نیست. حالات عاطفی تصمیمات ما را مشروط می‌کند. سطح اکسی توسین یا به اصطلاح هورمون لذت زمانی کاهش می‌یابد، چیزی آنطور که انتظار می‌رفت پیش نرود. ما ناخودآگاه سعی می‌کنیم اکسی توسین از دست رفته را با دادن چیزی به خودمان بازیابی کنیم: یک خوراکی، یک نوشیدنی یا یک ژاکت جدید. ما اینگونه ضرر را جبران می‌کنیم حتی اگر برای کیف پول یا سلامتی‌مان توصیه نشود.

زمانی که به خرید می‌رویم تستوسترون نیز وارد عمل می‌شود. وقتی محصولات خاصی را خریداری می‌کنیم احساس قدرت بیش‌تری می‌کنیم و سطح تستوسترون مان افزایش می‌یابد. این فرآیند مدت‌ها پیش از آنکه متوجه شویم اتفاق می‌افتد.

این سازوکار حتی پیش از آنکه چیزی را که می‌خواهیم بخریم لمس کنیم فعال می‌شود: وقتی برای اولین بار ژاکت را می‌پوشیم بزرگ‌ترین لذت در مغزمان رخ نمی‌دهد. آن لذت خیلی زودتر رخ خواهد داد: زمانی که شیء در ذهن ما ظاهر می‌شود زمانی که ما آن را می‌خواهیم، آن را جست‌وجو می‌کنیم یا به‌سادگی آن را در ویترین مغازه می‌بینیم. این سازوکار مستقل از جنسیت است: هم مرد و هم زن تسلیم جذابیت آن می‌شوند. برای اطمینان از این‌که آن سازوکار رخ نخواهد داد باید فرآیند را در خودمان شناسایی کنیم و آگاهانه تصمیم بگیریم. پیش از خرید چیزی باید چند ثانیه وقت بگذاریم و از خود یک سؤال بپرسیم: آیا من آن را به این دلیل می‌خرم که واقعاً به آن نیاز دارم یا اینکه بخشی از چرخه رفاه است؟ هدف توقف خرید یا پذیرش سبک زندگی مینیمالیستی نیست. نیازی به آن نیست.

چالش این است که برای استفاده بهتر از آنچه در خانه داریم و برای توسعه شبکه‌های تبادل با دوستان و همسایگان درکمان از مصرف را تغییر دهیم تا یاد بگیریم با وسایلمان خلاق‌تر باشیم. مهم‌تر از همه آگاهی از آنچه در پس مصرف بیش از حد نهفته است و بهایی می‌باشد که به عنوان یک جامعه برای آن می‌پردازیم. یک تی‌شرت نخی به ۳۰۰ لیتر آب نیاز دارد و افرادی هستند که حتی به آن منبع اصلی حیات یعنی آب دسترسی ندارند.

زمانی که تسلیم سازوکار لذت نمی‌شویم می‌توانیم آن را اصلاح کنیم. اگر متحدانی داشته باشیم راه روبه‌جلو آسان‌تر است. ما می‌توانیم این پروژه را با شخص دیگری آغاز کنیم چالش را با یکدیگر به اشتراک بگذاریم و موفقیت‌های هر هفته را جشن بگیریم. بنابراین به تدریج شروع به لذت بردن از چیزهای ساده و تجربیات ناملموس می‌کنیم. در آن صورت ما در برابر فروش یا تبلیغات آسیب‌پذیر نیستیم. کشوها و کابینت‌های ما جادارتر می‌شوند و درنهایت یاد می‌گیریم بدون این همه چیز و عارضه ناشی از آن زندگی کنیم. ما آزادتر خواهیم بود و فضایی برای لذت بردن از چیزهایی خواهیم داشت، واقعاً مهم هستند، همانطور که همه می‌دانیم آن را با پول نمی‌توان خرید.

چرا همه واقعیت را نمی‌گویید؟

امیرعلی ابوالفتح توییت کرد: می‌گویند می‌شد با دولت بایدن برای بازگشت امریکا به برجام توافق کرد، اما نمی‌گویند دولت بایدن در ازای بازگشت به برجام چه خواسته‌هایی داشته است. آیا دولت بایدن حاضر بود به روز ۷ آوریل ۲۰۱۸ برگردد و همزمان، ایران هم تعهداتش را ذیل برجام انجام دهد یا انتظارات دیگری هم داشت؟

اراده برای حل مشکلات مردم

احمد قصری در توئیتی نوشت: رئیس‌جمهور قراره برای هشتمین بار به خوزستان سفر کنه تا پیگیر حل مشکلات مردم باشه. رئیسی اردیبهشت ماه می‌گفت برای حل مشکلات خوزستان اگر لازم باشه ۷۰ بار به این استان سفر می‌کنم! انصافاً سال‌ها این مدل اراده در حل مشکلات مردم قفل بود.

۵ کاری که باید قبل از اخذ تصمیم‌های مهم و پرریسک انجام دهید

کانال تلگرامی «آکادمی مدیریت استراتژیک» نوشت: در حالی که بسیاری بر این باورند برای موفقیت در کسب و کار و ایجاد جهش مالی و شغلی باید ریسک کرد، برخی نیز اصلاً توان ریسک کردن ندارند و بسیار محتاط پیش می‌روند، اما کدام روش درست‌تر است؟ یکی از اساتید دانشگاه «تورث وسترن» پنج راهکار عملی ارائه داده است که بتوانیم هوشمندانه تصمیم‌گیری کنیم.

۱) درنگ کنید و دوباره فکر کنید: قبل از هر کاری از خودتان بپرسید: دقیقاً دارم چه کار می‌کنم؟ چرا این کار را انجام می‌دهم؟ با همین سؤال ساده، آگاهی بالاتری نسبت به کاری که انجام می‌دهید خواهید داشت و شانس موفقیت شما افزایش می‌یابد. در این صورت خطرهای احتمالی را نیز متوجه می‌شوید و عملکرد بهتری از خود نشان می‌دهید.

۲) از نظرات افراد بی‌طرف کمک بگیرید: حضور افراد بی‌طرف برای بازخوردگیری بسیار کمک‌کننده است. از نظرات آنها کمک بگیرید. چنین افرادی عموماً در تصمیم گیری‌های شما نقش حیاتی و مهمی ندارند و نظرات سوگیرانه به شما نمی‌دهند.

۳) فقط به فکر برنده شدن نباشید، بازی را درست پیش ببرید: اگر بتوانید در مسیری که انتخاب کرده‌اید به هدف نهایی برسید، عالی است، اما از همه مهم‌تر این است که بازی را به درستی انجام دهید. در هر مرحله‌ای که پیش می‌روید، سعی کنید آن مرحله را با تمام قدرت و با تمرکز لازم پیش ببرید. بر موفقیت فاز به فاز و مرحله به مرحله تمرکز کنید، قطعاً به هدف نهایی نیز نزدیک خواهید شد.

۴) همه چیز را با دقت بررسی کنید: معمولاً وقتی در حوزه کسب و کار تصمیم‌گیری می‌کنید، ممکن است گزینه‌های مختلفی پیش روی شما وجود داشته باشد که هر کدام نقاط قوت و ضعف خودش را دارد. ریسک‌ها و نتایج هر گزینه را با دقت بررسی کنید. هر گزینه را با دقت بسنجید تا مشخص شود کدام گزینه عملی‌تر و بهتر است.

۵) همیشه در تصمیم‌گیری، بازنگری کنید: در هر موفقیت یا شکستی، تصمیمات خود را دوباره ارزیابی کنید. باید ببینید آیا بیش از حد ریسک‌های بزرگ می‌کنید تا شجاع‌تر به نظر برسید یا ریسک‌های کوچک‌تر را انتخاب می‌کنید؟ هر مسیری را که طی می‌کنید باید به ارزیابی خودتان بپردازید.

طرحواره‌های ذهنی

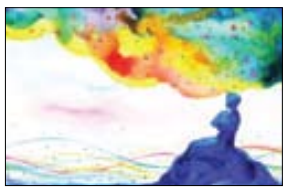

کانال تلگرامی «معنا و فلسفه زندگی» به نقل از کتاب «زندگی خود را دوباره بازبیافرینید» اثر جفری یانگ نوشت: مفهوم طرحواره از روان‌شناسی نشئت گرفته است. طرحواره‌ها را می‌توان اینگونه تعریف کرد: «باورهای عمیق و تزلزل‌ناپذیری که در دوران کودکی درباره خود، دیگران و جهان اطراف در ذهنمان شکل گرفته‌اند.» این طرحواره‌ها نقش تعیین‌کننده‌ای در شکل‌گیری احساس ما درباره خودمان دارند. رها کردن این طرحواره‌ها مستلزم چشم‌پوشی از امنیتی است که در پناه این طرحواره‌ها به دست آورده‌ایم، بنابراین این باورها به‌رغم آسیبی که به ما می‌زنند، در پناه آنها احساس امنیت می‌کنیم، زیرا به ما قدرت پیش‌بینی‌پذیری و اطمینان‌آفرینی می‌دهند. این باورها را می‌توان به امنیت داشتن فرد ترسو در خانه تشبیه کرد. به همین دلیل شناخت درمانگران اعتقاد دارند که تغییر این باورها، کاری سخت و طاقت‌فرساست.

هوش مصنوعی و هوش کاری

کانال تلگرامی «اسمارت‌تکنیک» نوشت: تقریباً همگان قبول دارند که انجام بعضی کارها نیازمند «هوش» است. مثل پیداکردن حاصل تقسیم ۲۳۱ بر ۴۲. ممکن است کسی بگوید دستگاهی دارای هوش مصنوعی است که بتواند برای انجام چنین کارهایی از سوی ما بهره‌برداری شود، یعنی کارهایی که توافق داریم انجام آنها به وسیله انسان مستلزم هوش است. داشتن هوش به این معنا را «هوش کاری» (task intelligence) می‌نامیم. ماشین حساب‌ها می‌توانند برای یافتن پاسخ تقسیم ۲۳۱ بر ۴۲ به کار گرفته شوند، بنابراین حتی آنها هم دارای هوش کاری هستند. هوش کاری مصنوعی، مناقشه برانگیز نبوده و حتی آکوئیناس و دکارت هم دلیلی برای رد آن ندارند. هر چند باید توجه داشت که ماشین حساب‌ها نمی‌دانند جواب مسائل ریاضیاتی چیست و نمی‌دانند که در حال انجام عملیات ریاضی‌اند. بنابراین شایسته نیست که از دارابودن هوش کاری به ادعاهای بزرگ‌تر درباره هوش اشیا پل بزنیم. «هوش شیء» مقابل «هوش کاری» است؛ اگر یک دستگاه هوش مصنوعی اشیا را داشته باشد، آنگاه چنین دستگاهی را می‌توان به معنی واقعی هوشمند دانست. پرسش‌های مناقشه برانگیز معاصر از امکان هوش مصنوعی اشیا و رویکردهای مختلف برای طراحی آن سؤال می‌پرسند.

می‌توان با وام‌گیری اصطلاح از جایگاه پمپ بنزین، بین دو گونه هوش اشیا تمایز نهاد: اگر هوش دستگاه به گونه‌ای است که می‌داند انسان‌ها چگونه دارای هوش خودشان هستند، چنین دستگاهی واجد هوش مصنوعی اعلای شیء (premium artificial thing intelligence) یا premium AI است، اما اگر هوش دستگاه به گونه‌ای باشد که نمی‌داند انسان‌ها چطور هوش خودشان را دارند، این دستگاه را دارای هوش مصنوعی عادی شیء (regular artificial thing intelligence) یا regular AI می‌نامیم. باید توجه داشت که گازوئیل عادی واقعاً گازوئیل است. به همین ترتیب، هوش مصنوعی عادی اشیا نیز واقعاً هوش است. جان سرل (۱۹۸۰) تفاوتی بین هوش مصنوعی قوی و ضعیف گذاشته بود: هوش مصنوعی قوی تزی است که می‌گوید «کامپیوترهایی با برنامه‌ریزی درست، واقعاً یک ذهن هستند. بدین معنا که کامپیوترها با برنامه‌ریزی درست، می‌توانند حقیقتاً و به معنای سابجکتیو «درک کنند» و دیگر حالات شناختی را نیز داشته باشند.» در حالی که ادعای هوش مصنوعی ضعیف فقط در این حد است که کامپیوترها ابزاری مفید برای فرمولیزه کردن و آزمایش و انجام وظایف و رفتارهای مبتنی بر هوش هستند.

این تمایز سرل را قادر ساخت تا استدلال خویش را مستقیماً و صرفاً علیه هوش مصنوعی قوی صورت‌بندی کند، ولی برای اهدافی عمومی‌تر نیازمند تمایزهای دیگری – مانند آنچه در اینجا معرفی کردیم – هستیم. تمایز عادی/اعلا به ما این امکان را می‌دهد که دو احتمال در هوش مصنوعی قوی را بازشناسی کنیم. تمایز هوش کاری/هوش اشیا به ما اجازه می‌دهد تشخیص بدهیم که چالش‌های فلسفی عموماً متوجه ادعایی است که می‌گوید یک دستگاه می‌تواند خودش اصالتاً هوشمند باشد یا حالات شناختی خاص خودش را داشته باشد.

تصویر منتخب

کشف سرزمین‌های ناشناخته | صفحه توئیتری دختری

برتر روزنامه‌ها

«انتخابات» تنها مسیر حل مشکلات

کیهان

روزنامه کیهان در یادداشت دیروز خود نوشت: فارغ از نتیجه نهایی در انتخابات، همیشه یکی از مهم‌ترین و مورد توجه‌ترین عناصر مرتبط با هر انتخاباتی، مسئله میزان مشارکت و حضور پای صندوق‌های رأی بوده و است که از زوایای مختلف قابل بررسی است. علت این موضوع را می‌توان مردمی‌بودن نظام و اعتماد و باور مردم به صندوق‌های رأی و همچنین اراده مردم در به رخ کشاندن وحدت ملی در عین تفاوت سلیقه یا گرایش سیاسی با هدف تقویت پایه‌های قدرت کشور و تقویت مردم‌سالاری دینی دانست. در سال‌های اخیر و بروز برخی مشکلات به ویژه اقتصادی و معیشتی، عده‌ای در داخل و در ادامه تلاش دشمن برای دلسردی مردم به این تلقی غلط دامن می‌زنند که رأی‌دادن تأثیری در رفع مشکلات ندارد یا در ادامه برخی به این موضوع دامن می‌زنند که رأی‌ندادن واکنشی اعتراضی به مشکلات اقتصادی و معیشتی است! ابتدا باید گفت که نمی‌توان منکر وجود مشکلات اقتصادی، گرانی‌ها و تورم به ویژه در یک دهه اخیر در کشور بود، اما آیا می‌توان پذیرفت که انتخاب افراد با کارآمدی و توانایی و انگیزه بیشتر و بهتر تأثیری در حل یا کاهش مشکلات ندارد؟ بنابراین وقتی رأی‌دادن و روی کار آمدن افراد مختلف به کارنامه‌های متفاوتی از دولت و مجلس منجر می‌شود، پس نمی‌توان پذیرفت که رأی مردم بی‌تأثیر است یا پذیرفت که در واکنش به وجود مشکلات باید از حق انتخاب افراد دیگر و بهتر صرف‌نظر کرد.

انتخابات از ۳ منظر

صبح نو

روزنامه صبح‌نو در شماره دیروز خود نوشت: در شرایطی که در بسیاری از کشورهای دنیا، اصل برگزاری انتخابات مورد پرسش و کنکاش نیست، کشورهای مختلفی در این سال‌ها تلاش کرده‌اند با هزینه‌های سنگین، مشارکت در انتخابات ایران را تحت‌الشعاع قرار دهند و این روند تاکنون علیه هیچ ملتی به این شکل و با سازماندهی و نقش‌آفرینی از پیش‌تعیین‌شده به وقوع نپیوسته است. در چنین شرایطی توجه به انتخابات ۱۱ اسفند از سه منظر می‌تواند راهگشا باشد.
اول اینکه با توجه به کاهش مشارکت در دو دوره انتخابات گذشته، باید از همه ظرفیت‌ها در کشور برای افزایش مشارکت مردم بهره برد و تمام گروه‌های سیاسی و خواص باید تلاش کنند با شکست راهبرد دشمن، امنیت و منافع ملی را در آینده تضمین کنند. هر گونه تلاش در راستای کاهش انتخاباتی، نمایی جز همخوانی با دشمنان مردم ایران نخواهد داشت و تبعات این موضوع متوجه ملت ایران خواهد شد. دوم اینکه در جریان اصلاحات به رغم تندروی‌ها، تصویب راهبرد و صدور بیانیه برای فرار از صندوق رأی، شاهد به‌میدان آمدن عمل‌گراها و بسیاری از افراد و احزاب شناسنامه‌دار این جریان هستیم. مشارکت‌طلبان با ایستادگی در برابر فشارهای تندروها باعث شدند سران جبهه اصلاحات از انشعاب در آینده صحبت کنند، اما این روند، آنها را از معرفی فهرست برای حضور در بهارستان دوازدهم بازنداشت. این رویکرد می‌تواند سیاست‌ورزی و خوانش سیاسی جدیدی در جریان اصلاحات رقم بزند که دامنه آن بعد از انتخابات مشخص خواهد شد. سوم اینکه در شرایط موجود و با توجه به اهمیت افزایش مشارکت و ائتلاف عمل‌گراها، شاهد اختلاف‌هایی در جریان انقلابی هستیم که متأسفانه به رغم توصیه مکرر رهبر معظم انقلاب، به تخریب و توهین منجر شده است. ایده و برنامه باید محور کنش‌های جریان انقلابی باشد و با پرهیز از دودستگی و بداخلاقی سیاسی، آینده مردم ایران را در نظر گرفته و برای حل مشکلات عدیده موجود گام بردارند.

رأی دادیم چی شد؟!

همشهری

روزنامه همشهری موضوع انتخابات را به گونه دیگری مورد توجه قرار داد و نوشت: مهم‌ترین شبهه این روزهای مرددین برای رأی ندادن، این گزاره است که معمولاً به زبان‌های مختلف بیان می‌شود. مثلاً رأی دادیم، تورم چی شد؟ یا مگه رأی دادیم، مسکن درست شد؟ یا اگر رأی‌دادن فایده داشت، اینقدر بیکاری نبود یا خودرو چنان نبود و غیره. اما واقعا رأی دادیم، چی شد؟
نویسنده در پاسخ به این شبهات اضافه کرده است: رأی‌دادیم تورم ۶۰درصدی دولت قبل در کمتر از یک سال به ۴۵درصد رسید؛ تورمی که همه اقتصاددانان و حتی مسئولان دولت قبلی پیش‌بینی می‌کردند سه‌رقمی می‌شود. رأی‌دادیم نرخ بیکاری از ۱۱/۵درصد به ۷/۵درصد رسید و رکورد کاهش نرخ بیکاری پس از انقلاب شکسته شد. رأی دادیم و قدم‌های بلند برای شفافیت قوا برداشته شد. قانون سوت‌زنی برای مبارزه با فساد تصویب شد و به جای اینکه مسئولان دولتی خط‌قرمز مبارزه با فساد باشند، گشت ارشاد مدیران راه‌افتاد و ۶۰مدیر متخلف، بیکار و ۲۰مدیر به دادگاه معرفی شدند. رأی دادیم و نرخ رشد اقتصادی از منفی‌بودن خارج شد و به ۴درصد بدون احتساب نفت و ۷درصد با احتساب نفت رسید. رأی دادیم و مالیات تولید از ۲۶درصد به ۱۵درصد کاهش یافت و همزمان مالیات خانه‌های خالی و مالیات بر سوداگری و سفته‌بازی و مالیات بر درآمد سلبریتی‌ها و هنرمندان و غیره برقرار شد. رأی دادیم و رشد ۱۰برابری قیمت مسکن در چند سال آخر دولت قبل، با ساخت یک‌میلیون مسکن در سال، متوقف و در برخی نقاط کاهشی شد. رأی دادیم و تسهیلات مسکن ۳/۵برابر و حقوق سربازان ۱۲برابر و یارانه ۹برابر شد. رأی دادیم و پنج دهک اول بیمه کامل و سه دهک بیمه رایگان شدند و هزینه درمان بیماران صعب‌العلاج صفر شد. اینها همه ثمره رأی‌دادن است. امروز وظیفه همه ما این است که برای دیگران هم توضیح دهیم که رأی دادیم و شد.

گزارش

عضو مجلس خبرگان:

۹۰ درصد مذاکرات خبرگان قابل انتشار عمومی است

من نمی‌گویم همه مذاکرات خبرگان منتشر شود ولی معتقدم لااقل ۹۰درصد از مذاکرات می‌تواند به اطلاع مردم برسد. آیت‌الله محمود محمدی‌عراقی، نماینده مردم کرمانشاه در مجلس خبرگان رهبری و عضو حقیقی مجمع تشخیص مصلحت نظام در گفت‌وگو با تسنیم، به موضوعاتی نظیر آسیب‌شناسی از رویه حاکم بر مجلس خبرگان رهبری پرداخت و در بخشی از این مصاحبه بر لزوم اصلاح سازوکار برگزاری نشست‌های عمومی مجلس خبرگان رهبری و رسانه‌ای‌شدن مباحث مطرح‌شده در این جلسات تأکید کرد. بخش‌هایی از این گفت‌وگو را در ادامه می‌خوانید.

دو وظیفه مهم خبرگان چیست؟

مجلس خبرگان دو وظیفه مهم دارد؛ یکی همین مسئله انتخاب رهبری، در شرایطی که لازم باشد که ان‌شاءالله امیدواریم تا ظهور امام زمان(عج) رهبری مقام معظم رهبری استمرار داشته باشد و نیازی نباشد. یادتان است بعد از اینکه امام رحلت کردند، از یک طرف دشمنان تحلیل داشتند که جمهوری اسلامی و انقلاب اسلامی دیگر تمام شد و امام جانشینی ندارد و از سوی دیگر اینکه دوستان هم نگران بودند، بدون تعارف همه نگران بودند که چه اتفاقی می‌افتد، اما خدا را شکر، واقعاً خبرگان توانستند آن نقش حساس و اساسی و بی‌بدیل خودشان را در آن شرایط به بهترین وجه انجام دهند. با اینکه بحث در مورد شورای رهبری بود و امثال اینها و حتی اکثریت متمایل به این موضوع بودند، ولی واقعاً با لطف خدا هدایت شدند به سمت انتخاب حضرت آقا و این نگرانی‌ها برطرف شد. الان هم حدود ۳۵سال است که درستی این تصمیم خودش را نشان داده است. من با خیلی از کسانی که مخالف هستند هم صحبت می‌کنم و به آنها می‌گویم، واقعاً اگر شما باشید چه کسی را انتخاب می‌کنید، اعتراف می‌کنند، ما بهتر از ایشان هیچ کسی را سراغ نداریم. اما وظیفه دوم خبرگان رهبری که به نظر من سخت‌تر است، وظیفه‌ای است که در اصل ۱۱۱ ذکر شده است. در اصل ۱۱۱ آمده است که هرگاه رهبر از انجام وظایف قانونی خود ناتوان شود یا فاقد یکی از شرایط مذکور در اصول پنجم و ۱۰۹ شود، معلوم شود خدای ناکرده از آغاز فاقد برخی از شرایط بوده است، از مقام خود برکنار خواهد شد. شما این متن را در هیچ قانون اساسی‌ای پیدا نمی‌کنید. نکته‌ای که اینجا وجود دارد، این است که نیاز نیست کسی رهبر را برکنار کند و خودبه‌خود برکنار خواهد شد، اما ضامن اجرای آن چیست؟ پاسخ این است که تشخیص این امر به عهده خبرگان مذکور در اصل ۱۰۸ گذاشته شده است. در اصل ۱۰۹ شرایط و صفات رهبر به سه بخش تقسیم شده است. بخش اول صلاحیت علمی لازم برای تشخیص حکم خدا و آگاهی نسبت به شرایط زمان و بخش دوم مربوط به صفات معنوی از جمله عدالت و تقوای لازم برای رهبری امت اسلام و بخش سوم بینش صحیح سیاسی-اجتماعی، تدبیر یعنی مدیریت، شجاعت و قدرت کافی برای رهبری است. این شرایط سختی است چراکه نخست باید تشخیص داده شود، بعد هم بر استمرار آن مراقبت شود. با توجه به اینکه مجلس خبرگان در سال تنها دو بار جلسه عمومی دارد، نمی‌تواند این وظیفه را دنبال کند، بنابراین از طریق کمیسیون‌های دائمی که حدود هشت کمیسیون است، این وظایف خودش را انجام می‌دهد. در بین این هشت تا کمیسیون به نظر من مهم‌ترین آنها کمیسیون‌های اصول ۱۰۷ و ۱۰۹ هستند که وظیفه آنها بررسی دائم در مورد کسانی است که احتمالاً صلاحیت‌های مربوط به رهبری را دارند.

یعنی افراد پایش می‌شوند؟

بله اصول ۱۰۷ و ۱۰۹ وظیفه‌شان این است تعدادی از بین خودشان به صورت مخفیانه انتخاب و روی افراد مطالعه می‌کنند. دهها پرونده برای افراد تشکیل می‌دهند و سوابق علمی و انتخاباتی را بررسی و مطالعه می‌کنند، منتها برای اینکه سوءاستفاده نشود، اعلام رسمی نمی‌شود و اصل ۱۱۱ نیز وظیفه دوم مجلس خبرگان است که وظیفه استمراری و دائمی است و مثل وظیفه اول نیست که در شرایط خاصی اتفاق بیفتد و تمام شود. سؤالاتی که مردم می‌پرسند، عمدتاً درباره وظیفه دوم است و از ما می‌پرسند که شما در این هشت سالی که نماینده خبرگان هستید، چه کار می‌کنید. من همین جا عرض می‌کنم متأسفانه یک مصوبه‌ای در خود خبرگان هست که کسی هم آنها را مجبور نکرده است و جزو مصوبات خود اعضاست، مبنی بر اینکه عمده مذاکرات خبرگان محرمانه است، یعنی خبرنگاران را دو بار در صحن خبرگان راه می‌دهند؛ یک بار در شروع اجلاسیه که نطق رئیس را استماع کنند و یکی هم آخر جلسه که بیانیه را بخوانند. مردم حق دارند و برای‌شان سؤال است که در این مدت یا در کمیسیون‌ها چه می‌گذرد، منتها خبرگان شورای نگهبان ندارد که اگر خلاف قانون اساسی عمل کند، جلویش را بگیرد ولی من اعلام کردم قانون اساسی ما می‌گوید انتشار همه اخبار و اطلاعات برای مردم آزاد است، الا در دو چیز؛ نخست اینکه مخل مبانی اسلام باشد و دوم اینکه برخلاف امنیت ملی باشد. من نمی‌گویم همه مذاکرات منتشر شود، ولی معتقدم ۹۰درصد از مذاکرات مخل مبانی اسلام نیست و نباید مردم از آن بی‌اطلاع باشند.

ارزیابی شما از انجام وظایف محوله به اعضای خبرگان رهبری چیست؟

خبرگان به خاطر آن تعهد دینی که دارند، می‌توان گفت مسئولیت شرعی خودشان را انجام می‌دهند. مثلاً کمیسیون اصل ۱۱۱ مجلس خبرگان که اصطلاحاً کمیسیون تحقیق نام دارد، به طور مرتب جلسات خود را برگزار می‌کند، ولی به نظر من به دلیل اینکه این دیدگاه وجود دارد که عده‌ای تصور می‌کنند اگر این کمیسیون بخواهد گزارش فعالیت‌هایش را بدهد، این موضوع موجب تضعیف رهبری می‌شود، این کار صورت نمی‌گیرد، در حالی که به نظر من این برداشت اشتباه است و بنده معتقدم انتشار گزارش‌ها موجب تقویت رهبری خواهد شد. پس از اتمام اجلاسیه گذشته خبرگان که ما به دیدار رهبر معظم انقلاب رفتیم، ایشان با بحث هیئت تحقیق صحبت‌های خود را آغاز کردند و گفتند کار هیئت تحقیق خیلی مهم است و نباید مسامحه کنید. به نظر بنده در عین حالی که خبرگان با دقت و وسواس و احساس مسئولیت شرعی و قانونی سعی در انجام وظایف خود می‌کنند، ولی این مسئله ۱۰۰درصد نیست و مجلس خبرگان خیلی بیش از این ظرفیت دارد. در همین قانون اساسی ذکر شده است که رهبر می‌تواند بعضی از وظایف خود را به جایی که صلاح می‌داند محول کند. این موضوع اتفاق افتاده است. مثلاً تعیین سیاست‌های کلی کشور، طبق همین اصل قانون اساسی جزو ۱۱ وظیفه رهبری است و این را حضرت آقا تا حدودی به مجمع تشخیص مصلحت نظام محول کرده‌اند. یک وظیفه دیگر، نظارت بر اجرای این سیاست‌هاست که این نیز از شئون وظایف رهبری است که باز هم ایشان آن را به هیئت عالی نظارت مجمع تشخیص مصلحت نظام محول کرده‌اند که الان حتی قوانین مجلس از نظر انطباق با سیاست‌های کلی در مجمع تشخیص مصلحت نظام مورد بررسی قرار می‌گیرد. یکی دیگر از وظایف رهبری، رصد کردن مسائل راهبردی و بنیادی نظام است که آیا مسائل راهبردی رو به پیشرفت است یا خدای ناکرده متوقف شده است. باز آقا این وظیفه را به خبرگان محول کرده و فرموده‌اند، شما یک هیئت اندیشه‌ورز تشکیل دهید. مثال هم زده و گفته‌اند مثلاً دینداری یکی از اهداف و راهبردهای مهم انقلاب اسلامی و جمهوری اسلامی بوده است، آیا دینداری مردم بعد از انقلاب بهتر شده یا خدایی ناکرده پسرفت یا توقف داشته‌ایم. عدالت یکی از مهم‌ترین اهداف و آرمان‌های انقلاب است، آیا دستگاه قضایی یا دستگاه‌های دیگر در تحقق این اصل عدالت رو به پیش هستند یا توقف یا پسرفت کرده‌اند. خب این هیئت تشکیل شد و کارهایی هم صورت گرفت و یک بار هم گزارش خدمت حضرت آقا داده شد، ولی این کار یک کار مستمر است، باید حداقل سالی یک بار این گزارش داده شود، به نظر من چه اشکالی دارد که این گزارش به مردم داده شود. اینها نقاط قوت است و نقاط ضعف نیست. در یکی از دیدارها حضرت آقا فرمودند، با توجه به اهمیت جایگاه خبرگان چرا نباید شما مثل یک مجلس بین‌المللی قطعنامه صادر کنید؟ حضرت آقا انتظار دارند خبرگان قطع‌نامه لازم‌الاجرا صادر کنند و بگویند دولت و مجلس موظف هستند طی مدتی مشخص، فلان کار را به نتیجه برسانند. ایشان چنین جایگاهی را برای مجلس خبرگان متصور هستند ولی هر چه تلاش شد، متأسفانه نتوانستیم این مسئله را محقق کنیم.

قانون شفافیت که در مجلس به تصویب رسید و برخی نهادها و سازمان‌ها از جمله مجمع تشخیص اعتراض داشتند که شاید مطابق آیین‌نامه داخلی آنها نباشد، آیا شامل حال خبرگان هم می‌شود؟

خبرگان بر اساس یک آیین‌نامه ۹۴بندی اداره می‌شود که مصوب خودش هم است. یکی از این بندها این است که بر اساس اصل ۱۰۸ قانون اساسی نوشته شده که تصریح دارد، قانون مربوط به تعداد و شرایط خبرگان و کیفیت انتخاب آنها و آیین‌نامه داخلی جلسات آنان برای نخستین دوره باید به وسیله فقهای اولین شورای نگهبان تهیه و با اکثریت آرای آنان تصویب شود و به تأیید نهایی رهبر معظم انقلاب برسد که در همان دوره به تأیید امام خمینی(ره) رسید. از آن پس هرگونه تغییر و تجدیدنظر و تصویب سایر مقررات مربوط به وظایف خبرگان که آیین‌نامه هم شامل آن می‌شود، در صلاحیت خود خبرگان است. به طور مثال الان قانون خبرگان را خود خبرگان تصویب کرده‌اند. یکی از موادی که تصویب شده همین محرمانه‌بودن مذاکرات مجلس خبرگان است.

در واقع همان مصوبه محرمانه‌بودن جلسات که در مجمع تشخیص وجود دارد، از سوی خبرگان نیز به تصویب رسیده است.

بله، همان مصوبه‌ای که در مجمع و شورای‌عالی انقلاب فرهنگی هست، در مجلس خبرگان نیز به تصویب رسیده است که بنده در هر سه مورد با کلیت موضوع مخالفم، البته نمی‌گویم مطلب محرمانه‌ای گفته نمی‌شود و گزارش محرمانه‌ای ارائه نمی‌شود، اما حکم کلی‌بودن به نظر من خلاف قانون اساسی است، من امیدوارم آیین‌نامه داخلی مجلس خبرگان در دوره آینده در این رابطه اصلاح شود.

گزیده خبر

سردار قریشی خبر داد

رشد ۲/۵برابری استقبال مردم از اردوهای راهیان نور

فرمانده قرارگاه مرکزی راهیان نور سپاه و بسیج با اعلام اینکه جشنواره رهاورد سرزمین نور در سطح استان‌ها انجام شده و ۱۷اسفند جشنواره کشوری این رهاورد در بخش‌های مختلف در اهواز برگزار خواهد شد، از رشد ۲/۵برابری استقبال مردم از اردوهای راهیان نور خبر داد.

به گزارش خبرگزاری بسیج، سردار سیدقاسم قریشی در نشست خبری راهیان نور قرارگاه مرکزی سپاه و بسیج، با بیان اینکه دشمنان در تلاش هستند مجاهدت‌ها و ارزش‌های دفاع مقدس را کمرنگ کنند، گفت: هشت سال دفاع مقدس برای دشمنان ما یک کارنامه خفت‌بار و سیاه را رقم زد، حامیان غربی و شرقی صدام، در جریان جنگ تحمیلی به واسطه تجهیزات شیمیایی و غیرمجازی که در اختیار ارتش بعث قرار می‌دادند، روسیاه شدند. جانشین سازمان بسیج مستضعفین با بیان اینکه امروز دشمن کاملاً به اقتدار ایران اسلامی پی برده و آن را درک کرده است، تصریح کرد: امروز حتی مجاهدین یمنی هم با دستان خالی در مقابل امریکا و انگلیس ایستاده‌اند و از مردم مظلوم غزه حمایت می‌کنند.
وی افزود: قاطبه ملت ایران اعم از مرد و زن و پیر و جوان، احترام و ارادت ویژه‌ای نسبت به شهدا دارند.
سردار قریشی با اشاره به صحنه‌های زیبای خلق‌شده در اردوهای راهیان نور و مناطق عملیاتی دفاع مقدس از ارتباط معنوی نوجوانان و جوانان با شهدا گفت: به فضل الهی شاهد هستیم که هم استقبال مردم و جوانان از اردوهای راهیان نور در مناطق عملیاتی استان‌های خوزستان، آذربایجان‌غربی و کرمانشاه بسیار بالاست و هم مردم پذیرایی گرمی را از زائران اردوهای راهیان نور انجام می‌دهند.
سردار قریشی در بخش دیگری از سخنان خود، از اجرای ۲۴جشنواره رهاورد سرزمین‌نور در سطح استان‌ها خبر داد و گفت: جشنواره کشوری رهاورد سرزمین نور در روز ۱۷اسفند به میزبانی اهواز برگزار خواهد شد. جانشین سازمان بسیج مستضعفین افزود: اولویت ما برای اعزام‌های اردوهای راهیان، قشر دانشجویان و دانش‌آموزان هستند.

وی با بیان اینکه دوران هشت سال دفاع مقدس، سرشار از اتفاقات و رویدادهای بزرگ، تاریخی و حماسی است، گفت: در دفاع مقدس، فرماندهان لشکرها جلوتر از نیروها حرکت می‌کردند، در حالی که در جنگ‌های کلاسیک، فرماندهان در پشت جبهه حضور دارند و جنگ را هدایت می‌کنند. در ادامه این نشست، سردار «سوری» مسئول سازمان اردویی، راهیان نور و گردشگری سازمان بسیج مستضعفین اظهار داشت: با افزایش ۲۷۰هزار نفری اعزام‌ها، شاهد رشد ۲/۵برابری استقبال مردم از اردوهای راهیان نور نسبت به سال گذشته هستیم.
وی با اشاره به به‌کارگیری ۲۰هزار خادم، ۱۰هزار راوی و ۵هزار مبلغ در اردوهای راهیان نور امسال گفت: موضوع «توسعه شبکه خادمین راهیان نور» یک مقوله جدی در حوزه برگزاری اردوهای راهیان نور است و باید تدابیر لازم را در این زمینه اتخاذ کنیم.
دبیر قرارگاه راهیان نور مرکزی سپاه و بسیج گفت: ما همچنین توانسته‌ایم دوره‌های مختلف توانمندسازی را برگزار کنیم که با بازخورد بسیار مناسبی نیز همراه بوده است. سوری اضافه کرد: ما برای آنکه بتوانیم بعد از پایان اردوهای راهیان نور، ارتباط خود را با زائران حفظ کنیم، برگزاری برنامه‌هایی نظیر «از مقتل تا مدفن» و «پنج‌شنبه‌های شهدایی» را در دستور کار داریم. وی با بیان اینکه در سال گذشته توانستیم ۱۶۰هزار اردوی خانوادگی را در مناطق عملیاتی راهیان نور برگزار کنیم، عنوان کرد: یکی از برنامه‌های اولویت‌دار ما در اعزام‌های راهیان نور، برگزاری اردوهای خانوادگی با خودروهای شخصی است.
دبیر قرارگاه راهیان نور مرکزی سپاه و بسیج در پایان گفت: امسال یکی از برنامه‌های اصلی ما، تلفیق راهیان نور و پیشرفت بود که خوشبختانه با استقبال بسیار خوبی نیز مواجه شد.

جدول

طراح: علیرضا سجادی فر ■ شماره ۶۹۷۷

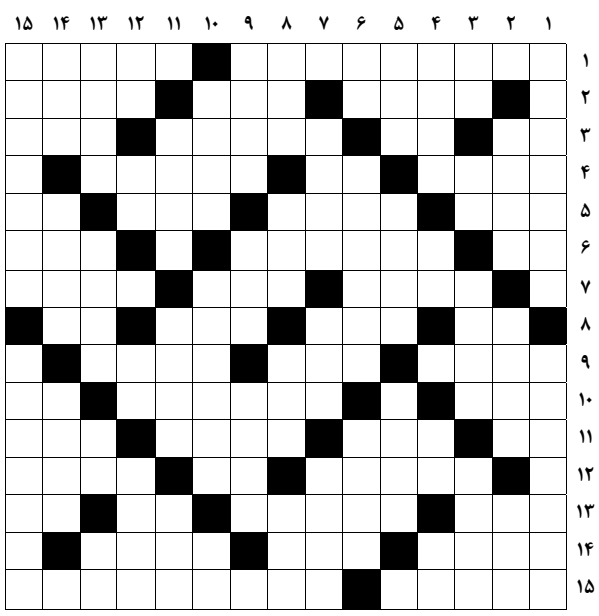

از راست به چپ

■ ۱- ریزبین- یکصدا ■ ۲- شیوه تفکر- بین زانو و مچ- خنده دار ■ ۳- سفید آذری- درخت زبان گنجشک- پلکان و نردبان- نوعی یقه ■ ۴- قدرت و توانایی- تلخ- پیشکش کردن ■ ۵- جیوه- هزینه آزاد شدن از اسارت- از نمازهای واجب- ترک خفیف استخوان ■ ۶- مساوی- حمله ناگهانی- واکسن بیماری سل ■ ۷- همسر زن- مروارید غلتان- از صادرات زیبای کشورمان ■ ۸- حشره ناقل طاعون- نشانه- زیرانداز خفته- فاش کردن خبر ■ ۹- غلاف شمشیر- دیوار بلند- حرف اول الفبای یونانی ■ ۱۰- دستور- نبرد امام علی با خوارج- خسیس ■ ۱۱- نام نویسنده سپیددندان- فیلم عزت‌الله انتظامی- نخست‌وزیر اسبق پاکستان- مشغله و گرفتاری ■ ۱۲- شیوه رندان بلاکش باشد- رساله علمی- چاق و چله ■ ۱۳- ریگ نرم- اولین سوره قرآن- بالای بدن- جاو زمین آذری ■ ۱۴- سهل و آسان- تزویر- مهره پیاده شطرنج ■ ۱۵- بدزبانی- از آثار جلال آل احمد

از بالا به پایین

■ ۱- یکای اطلاعات و ذخیره سازی در رایانه- سلسله پس از زندیه ■ ۲- مالک قهوه خانه بی قانون- انگل لوله گوارش- می‌زده ■ ۳- اندک- عدد اول- نخجیر- متضاد سفلی ■ ۴- پول زیرمیزی- نمایش تلویزیونی- گاو بی دم- حرف بدون رودربایستی ■ ۵- نویسنده فرانسوی دور دنیا در هشتاد روز- چه بهتر- کشف کننده ■ ۶- دشنام- تدبیر و ریاست- متانت ■ ۷- همسایه زمین- قطار- بی پدر ■ ۸- توانایی مالی- گاهی پس می شود- واحد مقاومت الکتریکی- تند و تیز ■ ۹- یکی از سه گروه آریایی که در ایران سکنی گزیدند- ترشح کردن- واحد شمارش قنات ■ ۱۰- پستانداری شبیه راسو- از اقشار زحمتکش جامعه- بغل ■ ۱۱- نو- نماد سردرگمی- نقره ■ ۱۲- به اندازه- علامت مصدر جعلی- تکنیک- آمدوشد ■ ۱۳- رهبر دینی- کوهی در افغانستان- گفت و گوی خودمانی- فرورفتگی ظرف ■ ۱۴- هوش- سه ضلعی- کشور مس ■ ۱۵- بوم‌شناسی- گروه نویسندگان جراید

جدول سودوکو

ارقام ۱ تا ۹ را طوری قرار دهید که در هر ردیف، ستون و مربع‌های کوچک سه‌در سه فقط یک‌بار به کار روند.

	۲	۱				۷	۳	
		۸			۷			
		۶		۱				
					۸			۹
			۷			۳		۲
۸	۴		۵			۱		
۷				۸				
۳	۸			۴			۶	
						۲	۵	

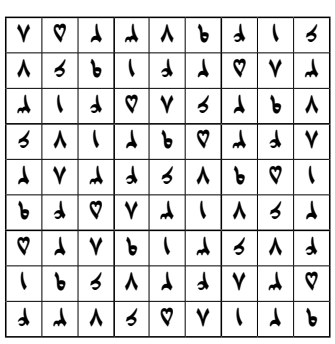

جدول کلمات متقاطع

پاسخ جدول شماره ۶۹۷۶

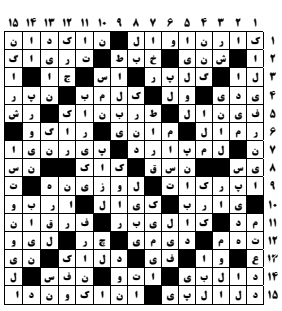

کاشانه
ویژه‌نامه هفتگی سبک زندگی و خانواده روزنامه جوان
جوان
پنج‌شنبه ۳ اسفند ۱۴۰۲ - ۱۲ شعبان ۱۴۴۵

هویت فردی جوانان را باور کنیم

یکی از کارآمدترین دوران زندگی هر فرد، دوره جوانی است و این سن به دلایل فیزیولوژیک، بهترین زمان بهره‌مندی از نیروهای بالقوه‌ای است که پروردگار در نهاد فرد قرار داده و در صورت شکوفایی و بالفعل شدن این نیروها، فرد و جامعه هر دو به منفعت مادی و معنوی دست می‌یابند. پس هر خانواده‌ای که فرزند جوانی دارد در واقع با یک نعمت‌الهی روبه‌روست. از این‌رو قبل از هر چیز قدردان وجود جوانان خود باشیم! در مرحله بعد آگاه باشیم که این دوره از زندگی، مانند تمام دوران‌ها مسائل و چالش‌های خود را دارد، لذا لازم است صبور باشیم. حضور فرزند جوان در هر خانواده به معنای تغییرات قابل توجه است، پس پذیرا و آگاه باشیم. فرزند بعد از دوره نوجوانی که معمولاً با فراز و نشیب‌های بسیار همراه است حال به سن جوانی رسیده است. وی در این دوره، از کشمکش‌های هویت‌یابی بیرون آمده، اهمیت زندگی برایش، دیگر تأیید همسالان نیست و خانواده جایگاهی با معنای گسترده‌تر برایش دارد...

سیری در حال و هوای جوانی به انگیزه ولادت حضرت علی‌اکبر(ع)

جوان یعنی جنگجوی جنم‌دار زندگی

پای صحبت‌های جوانان موفقی که با موانع و مشکلات جنگیدند

فرصت‌ها را از دل محدودیت‌ها بیرون کشیدیم

حجت‌الاسلام دکتر سیدحسین خادمیان، استاد حوزه و دانشگاه:

فاصله نسلی با جوانان به خاطر سکته معرفتی والدین است

رضا کریمی، فعال فرهنگی حوزه جوانان:

هر جا به جوانان اعتماد کردیم جز خیر ندیدیم

حمیدرضا خونویی، مبدع نشست‌های گفت‌وگومحور نوجوانان و جوانان:

والدین با جوانان گفت‌وگو کنند اما در پی القا و تحمیل نگاه خود نباشند

نگاه

حمایت، هدایت و نظارت ۳ وظیفه خانواده در قبال جوانان است

دکتر میلاد محقق
پژوهشگر حوزه فرهنگ

اغلب جوامع سنین مابین ۱۸ تا ۴۰ سالگی را دوره جوانی می‌دانند و البته برخی از اجتماعات انسانی نیز با کمی تفاوت دارای نظرات دیگری هستند، اما آنچه این واژه را تحت‌الشعاع خود قرار می‌دهد، جنبه‌های روحی و روانی انسان است، زیرا جوانی و سرزندگی یک انسان به تنهایی وابسته به جسم نیست، بلکه چگونگی کیفیت و سطح بهداشت روحی و روانی آدم‌ها در تعریف جوان بودن، مدنظر قرار می‌گیرد. شاید بتوان گفت بهترین تعریف برای واژه‌جوان، مرحله‌ای از زندگی انسان است که از نظر برخورداری از نیروهای جسمی و روحی در بالاترین درجه و استعداد خود قرار دارد و قادر است از اوج توانمندی‌های خود بهره‌مند شود. زوج‌هایی که صاحب فرزند می‌شوند با تلاش و کوشش شبانه‌روزی که برای تربیت و پرورش جسمی و روحی او انجام می‌دهند، بی‌صبرانه منتظرند تا او به سن جوانی برسد و نقش‌های فردی و اجتماعی خود را به نحو احسن ایفا و افتخاراتی نیز از آن خانواده خود کند. با درک این موضوع می‌توان خانواده را به‌عنوان پایگاه و نهاد اولیه برای طراحی و اجرای برنامه‌ها جهت ورود فرزندان به دوران جوانی دانست و هر اندازه توان طراحی و اجرای برنامه‌ها از سوی خانواده‌ها از نظر کمی و کیفی بالا باشد، توانمندی‌های فردی و اجتماعی جوانان نیز افزایش چشمگیری خواهد داشت.

بی‌توجهی خانواده به جوان می‌تواند بحران‌زا و حتی فاجعه‌بار باشد و یک جامعه را به نقطه سقوط بکشاند و به دلیل همین اهمیت است که کشورهای جهان برای جوانان، برنامه‌ریزی‌های ویژه‌ای را در نظر می‌گیرند و چون خانواده بستر مناسب و مهمی برای رشد جوانان است، بیشترین تمرکزها را بر نهاد خانواده قرار می‌دهند.

بی‌تردید در این راه، فرصت‌ها و چالش‌های بی‌شماری وجود دارد که شناسایی دقیق آنها می‌تواند نقش قابل توجهی در آموزش و پرورش جوانان داشته باشد. یکی از فرصت‌های قابل درک برای ایجاد محیط امن و سالم جهت بهبود مهندسی پندار، گفتار و کردار جوانان در محیط خانواده، تجارب و معلومات ارزنده پدر و مادر است که می‌تواند در مسیر تعلیمی و تربیتی جوانان مورد استفاده قرار گیرد و در نقطه مقابل آن، ورود پدیده‌های نوظهور فناورانه و نداشتن تجارب و معلومات در این زمینه از سوی پدرها و مادرها را می‌توان بزرگ‌ترین چالش دانست.

سرعت پیشرفت علوم مختلف به‌واسطه ورود پدیده‌های نوظهور فناورانه باعث شده است تا نسل جوان تحت تأثیر فرآیندهای مرتبط با این پدیده‌ها قرار گیرد و از برخی مفاهیم و آموزه‌های مفید و ارزشمند نسل ماقبل خود فاصله بگیرد که این موضوع اکنون باعث بروز برخی بحران‌های آموزشی و پرورشی در رابطه با اداره‌امور جوانان شده است.

اگر در برنامه‌های علمی و عملی هر نسلی از نسل‌های جامعه بشری، آینده‌پژوهی از جایگاه درستی برخوردار باشد، نیازسنجی و امکان‌سنجی برای برنامه‌ریزی بهتر و مؤثرتر امور جوانان با سرعت و دقت بیشتری انجام خواهد شد.

خانواده در برنامه‌ریزی درست برای تربیت نسل جوان هرگز نباید دچار عقب‌ماندگی شود، زیرا سرعت بالای پیشرفت و توسعه‌علوم و فنون و همچنین حجم درخواست‌ها و مطالبات جوانان موجب غافلگیری جامعه خواهد شد و عدم پاسخگویی منطقی به نیازهای جوانان در زمان مناسب می‌تواند بحران‌های فرهنگی، اجتماعی، اقتصادی و سیاسی به‌وجود آورد.

حمایت، هدایت و نظارت بر برنامه‌های خانواده از سوی نهادهای رسمی جامعه می‌تواند نقش قابل توجهی در بهبود اداره سیستماتیک امور جوانان داشته باشد که البته باید با هماهنگی و پیوستگی معناداری همراه باشد.

شاید گزافه نباشد اگر بگوییم نیروی جوانی همچون سوخت و انرژی حرکتی ویژه‌ای برای جسم و جان انسان است که باید مصرف آن بهینه‌سازی شود و در راه‌ها و مسیرهای درست و برای رسیدن به اهداف ارزشمند مورد استفاده قرار گیرد.

تصور کنید در حال رانندگی و طی کردن مسیر با اتومبیل خود هستید، اما هدف برای شما معلوم و شفاف نیست، در این حالت آیا بهتر نیست ابتدا هدف را مشخص سازید و سپس مبدأ، مسیر و مقصد را با استفاده از نقشه و جهت‌یاب یا قطب‌نما تعیین کنید؟

اگر مبدأ مسیر و مقصد به درستی برای جوان مشخص نباشد، ممکن است نیروی جوانی در مسیر و مقصد نادرست به پایان برسد و انسان، باقی عمر خود را با حسرت و پشیمانی بگذراند.

تأکید بر سه واژه حمایت، هدایت و نظارت بر امور مربوط به جوانان به خاطر این است که جوان وارد راه‌های غلط و اشتباه نشود و باقی عمر خود را با حسرت و پشیمانی طی نکند. حال برای پیشگیری از این بحران باید چه اقداماتی صورت گیرد؟ چگونه باید نهاد خانواده را توانمند ساخت تا اداره‌امور جوانان خود را با موفقیت به انجام برساند؟ نهادهای رسمی جامعه چگونه می‌توانند نقش مؤثرتری را در این راه داشته باشند؟ پاسخ درست به این پرسش‌ها می‌تواند نقشه راه مفید و مؤثری جهت رسیدگی به امور جوانان برای حاکمیت و مردم ترسیم کند.

بهتر است سه موضوع پیشین‌پژوهی، اکنون‌پژوهی و آینده‌پژوهی برای امور جوانان در دستور کار قرار گیرد تا آنچه گذشت، آنچه که در حال گذران آن هستیم و آنچه در آینده رقم خواهد خورد را به طور منطقی و درست بشناسیم.

بی‌تردید هم می‌توان آینده را به نظاره نشست و هم می‌توان ترسیم کرد. باید دید که توان ما در برنامه‌ریزی وقایعی که در آینده اتفاق می‌افتد چقدر است؟! با توجه به اینکه امور فرهنگی، اجتماعی، اقتصادی و سیاسی مرتبط با نسل جوان به اندازه‌ای اهمیت دارد که به طور مستقیم با امنیت جامعه در ارتباط است این ضرورت وجود دارد که دستگاه‌های نظارتی، امنیتی و اطلاعاتی، اینگونه امور را مورد توجه و پیگیری‌های ویژه قرار دهند.

در نگاه نخست؛ وزارت ورزش و جوانان را مسئول رسیدگی به امور جوانان می‌دانیم، اما آیا سایر دستگاه‌ها در قبال جوانان هیچ مسئولیتی ندارند؟ بدیهی است که وزارت ورزش و جوانان باید با برنامه‌ریزی دقیق و درست از همه ظرفیت‌های موجود در دستگاه‌های زیرمجموعه قوای سه‌گانه بهره ببرد تا بتواند به امور جوانان به نحو مطلوب‌تری رسیدگی کند و پاسخگوی نیازها، مطالبات و خواسته‌های قشر جوان باشد.

ایجاد و برقراری همکاری و همراهی دستگاه‌های زیرمجموعه قوای سه‌گانه با وزارت ورزش و جوانان زمانی قابل انجام است که شخص وزیر، معاونان و مدیران این وزارتخانه در رده‌های مختلف و دو بخش ستادی و صف، دارای برنامه و دغدغه باشند و برای رسیدن به اهداف تعیین شده با جدیت تمام برنامه‌ها را به اجرا برسانند.

در خاتمه باید این واقعیت یادآوری شود که نهاد خانواده، اصلی‌ترین و محوری‌ترین نهادی است که هم می‌تواند و هم باید عهده‌دار امور مربوط به جوانان باشد و همه نهادها باید نقش حمایتی، هدایتی و نظارتی داشته باشند تا خانواده‌ها بتوانند در این راه به موفقیت‌های چشمگیر دست یابند.

خودمانی

من جوانم، درکم کنید

نیره ساری

پدر و مادر عزیزم! من جوانم. قدرت ریسک بالایی دارم، جسارت دارم و دل را به دریا می‌زنم، دوست دارم موسیقی را با صدای نسبتاً بالا گوش کنم، به فیلم خیلی علاقه دارم و افراطی می‌روم سینما و در خانه دائماً فیلم می‌بینم، با افراد مختلف معاشرت می‌کنم تا فرد دلخواه و رفیق صمیمی خودم را داشته باشم، اهل کافه و رستوران رفتن با دوستانم هستم، پرخوابم و شاید با ۹ ساعت خواب خستگی‌ام در برود و سرحال شوم، دوست دارم عشق و دوست داشتن را تجربه کنم و از آن لذت ببرم، در اکثر مواقع به آخر چیزی فکر نمی‌کنم. در لحظه زندگی می‌کنم، زود دلگیر می‌شوم، قهر می‌کنم و خسته می‌شوم، جویای نام و شهرت هستم، دوست دارم هم مادی و هم معنوی زودتر به جایی برسم و برای رسیدن به همه چیز کمی عجولم، سر پر شور و دل دریایی دارم، دوست دارم متفاوت زندگی کنم و این تفاوت به من انرژی می‌دهد، خیلی صبر و حوصله ندارم و مشکلات سریع خسته‌ام می‌کند، دوست دارم سریع به نتیجه برسم و اگر به نتیجه نرسم زود ناامید می‌شوم و دست از تلاش دوباره می‌کشم، رگ گردنم برای مبانی اعتقادیم باد می‌کند، تفکیک اصل از فرع برخی مواقع برایم سخت می‌شود، هیجان را دوست دارم و....

اینها ویژگی‌هایی است که به جوان و جوانی منتسب می‌کنند. تند و کم عمق، پرشور و هیجان و ریسک پذیر، بلند پرواز و پر انرژی، آرمانگرا و کم تحمل و....

شاید اینها درنگاه اول خصلت‌های خوبی نباشد، اما همه ما خواسته یا ناخواسته درگیر تمام این خصلت‌ها بوده‌ایم و از آن گذر کرده‌ایم که گذر و تجربه آنها از ما فرد جدیدی با خصلت‌های جدید ساخته است. این است که می‌گوییم زمانه آدم‌ها را صبورتر می‌کند. جوانی به همان اندازه که با این خصلت‌های شاید منفی روبه رو باشد، اما با چنان انرژی همراه است که شاید در هیچ دوره سنی دیگر تکرار نشود و همان خصلت‌های ظاهراً منفی در ترکیب با این انرژی، گاهی حرکت‌آفرین و سازنده می‌شود. کودکی، نوجوانی و جوانی را همه ما داریم، داشتیم یا خواهیم داشت و در نهایت همه کسانی که این دوره را رد می‌کنند در نهایت فرزندانی دارند که پس از گذر از مرحله کودکی و نوجوانی به جوانی ختم می‌شود. شیوه رفتار صحیح و درک و هویت بخشی به فرزندان جوان تمام ماجرای عبور از پل جوانی است. رفتاری که منتج به رفاقت جوان ما با والدین شود تا فاصله از خانه به کمترین حد خود برسد و خوب و بد ماجرا در کانون گرم و سالمی به نام خانواده حل شود.

شاید همواره نصایح وحرف و پند و اندرز به والدین را در این زمینه شنیده‌ایم، اما این بار و در سطور فوق سعی کرده‌ایم با بیان برخی موضوعات از زبان جوان‌ها بگوییم تنها این جوان شما نیست که رفتارهای خاصی را از خود بروز می‌دهد، بلکه این خاصیت جوانی است که درگیر این جملات و خواسته‌ها ونیازها باشد، پس باید او را درک کنید و همراهش باشید.

امام صادق (ع) می‌فرمایند: جوانان را دریاب، زیرا که آنان سریع‌تر به کارهای خیر روی می‌آورند.

امام علی (ع) نیز می‌فرمایند: آداب و رسوم خود را به فرزندانتان تحمیل نکنید، زیرا آنان برای زمانی غیر از زمان شما آفریده شده‌اند.

ایشان در جایی دیگر می‌فرمانید: جوانان را به مباحثه و مناظره و میانسالان را به اندیشیدن و پیران را به سکوت، فرمان دهید.

امیرالمؤمنین(ع) در حدیثی دیگر می‌فرمایند: هرگاه جوانی را توبیخ کردی، برخی خطاهای او را نادیده بگیر تا توبیخ تو او را به مقابله وادار نسازد.

پیامبر (ص)نیز می‌فرمایند: برای جوانان در مجالس جای باز کنید و امور نو و جدید را به آنان تفهیم کنید، چراکه این گروه جایگزین شما و درگیر مسائل جدید خواهند شد.

شاید این حدیث از پیامبر(ص) کلام آخر و حجتی باشد برای همه افراد در نوع و شیوه مواجه با جوانان خود که می‌فرمایند: «نابودی جوانانتان را آرزو نکنید، گرچه بدی‌های بسیار در آنان باشد، زیرا آنان با آن بدی‌ها چند دسته‌اند: یا توبه می‌کنند و خداوند هم توبه آنان را می‌پذیرد یا اینکه آفت‌ها آنان را از پای درمی‌آورد یا با دشمنی می‌جنگند یا آتش‌سوزی را خاموش یا سیلی را سد می‌کنند.

جوانان از والدین خود چه می‌خواهند؟

پدر و مادر عزیز! بگذارید ببازیم تا برنده‌شدن را یاد بگیریم

«از خانواده خود چه انتظاری داری، راحت و بی‌دغدغه بگو!» این سؤالی بود که در شبکه اجتماعی به اشتراک گذاشتیم تا جواب‌های کوتاه جوانان را دریافت کنیم. در میان پاسخ‌ها رده‌های سنی مختلف را داشتیم که سعی کردیم به ترتیب دوره‌های سنی پاسخ‌ها را منتشر کنیم، چراکه نوع پاسخ‌ها در هر دوره سنی متفاوت و جالب توجه بود. از آن مهم‌تر «جوان» در قبال پاسخ‌هایی که منفی است، هیچ گونه مسئولیتی ندارد اما صرفاً شاید همین پاسخ‌های منفی به خوانندگان ما و نیز خانواده‌ها کمک کند تا بدانند چالش‌ها و درگیری‌هایی که آنان با جوان خود در کانون خانواده دارند، معطوف به خودشان نیست و بی‌شک این طبیعت و خوی جوانی است که به قول معروف در سرش باد داشته باشد. نقل از رودکی در سندبادنامه است که می‌نویسد: «جوانی، شعبه‌ای است از جنون و دیوانگی.» شاید جسارتی که در جوانی برای انجام برخی امور وجود دارد، در سنین بالاتر نباشد و این خاصیت جوانی است. با همین نگاه است که ضرب‌المثل قدیمی می‌گوید: «تدبیر از پیر، جنگ از جوان».

■■■

مقتضیات جوان این است که شور و حرارت، جسارت و دل به دریا زدن داشته باشد و در این مسیر فقط می‌توان راهنما و حمایتگر او بود. پدر و مادر باید بدانند که جوان آنها مراحل کودکی و نوجوانی را طی کرده و به منزل شباب و جوانی رسیده است و جوان بر اساس کشش طبیعی خویش عاشق استقلال است. می‌خواهد هر چه زودتر خود را از محدودیت‌های دوران کودکی و نوجوانی رها کند و به گروه بزرگسالان بپیوندد، مانند آنها آزاد و مستقل باشد و در این مسیر شاید بیراهه‌هایی هم وجود داشته باشد. شاید پاسخ‌هایی که در ادامه می‌آید به همه ما کمک کند بدانیم با جوانان چگونه به نقطه تعادل برسیم.

■■■

بازه سنی ۲۰ تا ۲۵سال

مهدیار ۲۲ساله: انتظار همراهی بیشتر، درک بیشتر، پذیرش اینکه دوره جوانی یعنی رفیق‌بازی!

محمد ۲۴ساله: من انتظاری ندارم، از پدر ومادرم بابت اینکه رفیقم هستند، ممنونم.

رامین ۲۲ساله: اگر خودتان جوانی نکردید، بگذارید ما جوانی کنیم.

بازه سنی ۲۵ تا ۳۰سال

مینو ۲۸ساله: کاش پدر و مادر به جای اینکه آرزو داشته باشن عروسی بچه‌هاشون رو ببینن، آرزو داشته باشن خوشبختی و آرامش‌شون رو ببینن که در این دو اولی هم مستتر است.

شکوه ۲۵ساله: انتظار دارم به این باور برسند که قرار نیست مسیری را در زندگی برویم که آنها آرزو داشتند بروند.

بازه سنی ۳۰ تا ۳۵سال

رضا ۳۴ساله: دوست دارم به والدینم بگویم توانمندی‌های ما در این سن بیشتر از سایر دوره‌هاست، اما با شرایط مادی و اقتصادی کنونی روزگار سخت می‌گذرد. برای گذران و رسیدن به پله‌های موفقیت نیازمند همراهی بیشتری از سوی والدین هستیم. این همراهی صرفاً مادی نیست بلکه ما خواهان همراهی معنوی هستیم.

فرشته ۳۲ساله: کاش فرق نظارت را با مچ‌گیری می‌دانستند و اتفاقاً می‌دانستند مچ‌گیری نتیجه خوبی ندارد.

فاطمه ۳۵ساله: تجربه یکی از بخش‌های مهم در مسیر موفقیت است اما چرا والدین اصرار دارند ما کمتر تجربه کنیم و کمتر ببازیم. اصلاً برای بردن باید باخت، برای تشخیص راه از بیراهه باید بیراهه را تجربه کرد. باید گاهی سرمان به سنگ بخورد.

هادی ۳۳ساله: ما جوان‌های امروزی تحت فشارهای روانی سختی هستیم. از مشکلات اقتصادی گرفته تا سایر موضوعات با زن و زندگی و بچه، از پدر و مادر انتظار داریم که با فشار بیشتر و توقعات نابجا زندگی را برای‌مان سخت‌تر نکنند.

۳۵سال به بالا

مهسا ۳۶ساله: یکی از دردهای فعلی من است که با وجود شرایط مادی مناسب خانواده اجازه مستقل‌شدن را نمی‌دهند. والدین هستند تا ناجی و حمایتگر باشند. چه خوب که این حمایت در زمان حیات آنها باشد. امروز من شرایط مستقل شدن را دارم و می‌دانم سختی‌های خود را دارد، در نتیجه نیازمند حمایت خانواده هم هستم، پس چه بهتر که این حمایت الان صورت گیرد، نه در سال‌های بعد که مشخص نیست آنها در قید حیات باشند یا نه! خواسته من این است مرا برای رسیدن به استقلال همراهی کنند و مجبورم نکنند برای این استقلال تن به یک ازدواج غلط دهم.

اسماعیل ۴۰ساله: پدر و مادر تاج سر هستن، اما کاش بدونن همیشه حرف‌شان منطقی نیست. همین.

سورنا ۳۷ساله: تنها انتظارم این است که به علایق ما احترام بگذارند.

مهدیار ۲۲ساله: کاش قبول کنن دوره دهنت بو شیر میده سر اومده!

طاها ۲۰ساله: مشکل اصلیم با پدرم سر ماشین هست. کاش قیدشو می‌زد و راحت‌تر سوئیچ می‌داد!

شیرین ۲۳ساله: مادر من، عزیز من، مهربون من، سر جدت در بزن بیا تو اتاق! به والله کار خاصی انجام نمی‌دم، به خدا که بازدید سرزده شما از من در وسط روز یا نصف شب، درمان هیچ دردی نیست!

حمیدرضا خونویی، مبدع نشست‌های گفت‌وگومحور نوجوانان و جوانان:

والدین با جوانان گفت‌وگو کنند اما در پی القا و تحمیل نگاه خود نباشند

حمیدرضا خونویی، معاون فرهنگی سازمان فرهنگی- هنری شهرداری تهران است. او تجربه برگزاری نشست‌های گفت‌وگومحور با عنوان بچه‌های رستا را با نوجوانان و جوانان دارد که پیش از این در صفحات «کاشانه» به آن پرداخته بودیم. تجربه وی در زمینه شناخت روحیات نوجوانان و جوانان باعث شد بار دیگر سراغ او برویم، اما این بار با هدف پرسش و پاسخ راجع به شیوه گفت‌وگو با جوانان.

■■■

آقای خونویی به عنوان اولین پرسش بفرمایید به نظر شما آنچه از آن به عنوان گفت‌وگوی مؤثر یاد می‌شود، اساساً چیست؟

گفت‌وگوی مؤثر نیازمند طراحی ظریف است. گاهی تعبیر از گفت‌وگو برای برخی افراد اینگونه است که جمعی بنشینند و یک فرد خاص برای ارتقای دانش و سطح سواد سایرین صحبت کند و در نهایت هم منتج به پرسش و پاسخ شود، اما برخی مواقع تمام مخاطبان گفت‌وگو درگیر گفت‌وگو هستند و تفکیکی بین گوینده و شنونده وجود ندارد که در واقع گفت‌وگوی مؤثر برای نسل‌های جدید به این گونه باید باشد. جمع‌بندی‌ها و دریافت‌ها به واسطه گفت‌وشنودهایی که در اینگونه جلسات اتفاق می‌افتد یا به زبان بهتر، افراد نتیجه را از زبان همسالان می‌شنوند، دارای پذیرش بهتری است و اینگونه بسیار بهتر است، از اینکه یک نفر خودش جمع‌بندی کند.

بالای ۳۰۰جلسه در سال جاری در سطح فرهنگسراها برگزار کرده‌ایم که روند به همین شکل بود که ما فرد مشخصی برای سخنران نداشتیم بلکه یک فرد تسهیلگر فضای گفت‌وگو می‌شود تا تمام جمع‌بندی‌ها را از زبان خود جوان‌ها بیرون بیاورد و مسیر گفت‌وشنود طی شود. گفت‌وگویی مؤثر است که جوان صرفاً شنونده و مخاطب نباشد و جوان پویای امروزی بخشی از برنامه باشد.

این گفت‌وگوی مؤثر از سوی خانواده و والدین باید چگونه با جوانان صورت گیرد؟

متأسفانه ما شاهد هستیم خانواده‌ها خیلی به هویت فردی و جمعی فرزندان خود اعتقادی ندارند. خانواده برای گفت‌وگو ابتدا باید بپذیرد فرد مقابلش یا همان جوان و فرزند او هویت جمعی و فردی، تمایلات و سلایق خود را دارد و همانطور که ما نظر خود را به رسمیت می‌شناسیم، سلایق فرد مقابل و فرزندمان را نیز باید به رسمیت بشناسیم. خیلی از موضوعات به سلایق ما ارتباط دارد و جوان امروزی می‌تواند آن را نپذیرد، بنابراین ما نباید اصرار داشته باشیم نظر ما پذیرفته شود. ما باید بپذیریم فرزندمان انسانی است که می‌تواند مثل ما برخی موضوعات را بپذیرد یا نپذیرد. نکته بعدی این است که خیلی افراد و خانواده‌ها می‌خواهند زود نتیجه بگیرند. مدل‌های تصمیم‌گیری تفاوت دارد. یک جوان استدلال و نکات را می‌شنود و در خلوت به نتیجه می‌رسد، جوان دیگری در ادامه مسیر به نتیجه می‌رسد. خانواده‌ها نباید دنبال نتیجه‌گیری سریع باشند. ما وقتی می‌خواهیم نگاه کسی را تغییر دهیم، نباید یقین داشته باشیم در چند جلسه به نتیجه برسیم. نکته سوم این است که گاهی ما فکر می‌کنیم نظر ما صرفاً درست است و قبل از بحث نتیجه را می‌گیریم و به دنبال القا و جاانداختن سلیقه خود هستیم. ارتقای دانش و کسب دانش از سوی والدین در مسیر گفت‌وگو با جوان مهم است و باید مراقب باشند، سلیقه خود را صرفاً تحمیل نکنند.

پذیرش متقابل به این معنی است که خانواده‌ها فرد نوجوان و جوان خود را بپذیرند و به سلایق او احترام بگذارند. قدم اول یعنی درهای پذیرش را باز کنیم و حرف‌های او را بشنویم. مقدمه و لازمه حداقلی پذیرش این است که ارتباط دوستانه و مؤثر بین والدین و جوان شکل بگیرد تا حرف‌های او شنیده شود

در مورد فرایند تغییر در نگرش و رفتار جوانان توضیح دهید.

نکته اول مسئله پذیرش متقابل است. پذیرش متقابل به این معنی است که خانواده‌ها فرد نوجوان و جوان خود را بپذیرند و به سلایق او احترام بگذارند. شاید این سلایق باهم جمع نشود. نکته بعدی این است که جوان باور کند هویت او مورد پذیرش والدین قرار گرفته است. قدم اول یعنی درهای پذیرش را باز کنیم و حرف‌های او را بشنویم. مقدمه و لازمه حداقلی پذیرش این است که ارتباط دوستانه و مؤثر بین والدین و جوان شکل بگیرد تا حرف‌های او شنیده شود. متأسفانه خانواده‌ها برای شناخت جوان خود کاری نمی‌کنند و وقتی می‌خواهیم کاری انجام دهیم، باید نسبت به سلایق، روحیات و مسیر گفت‌وگو اشراف داشته باشیم. خلقیات و مسیر فکری ثابتی وجود ندارد و این مسیر به تعداد هر فردی متفاوت است. شناخت از هویت فردی و اجتماعی جوان بسیار مهم است. اگر در خانواده به این موضوع اهمیت داده نشود، مسیر زندگی یک جوان مسدود می‌شود.

آیا گفت‌وگو می‌تواند برای جوان ایجاد مصونیت کند؟

گفت‌وگو اولین و آخرین راه نیست. نکته مهم این است که گفت‌وگو اگر با نیت تقویت تفکر و استقلال شخصیتی جوان انجام شود عملاً نتیجه مؤثرتری دارد. والدین باید بدانند که ماهی به جوان خود ندهند اما ماهیگیری را به او یاد دهند. جوان‌های امروزی نسبت به نسل گذشته در بسیاری از شاخصه‌ها جلوتر هستند اما در شاخصه استدلال و تفکر درباره موضوعات کمی عقب‌تر هستند. علت‌های مختلفی وجود دارد و در این زمینه رسانه بی‌تأثیر نیست. ما به گزاره‌ای رسیده‌ایم که اگر چند نفر به جوان و نوجوان امروزی دروغ بگویند می‌پذیرد و هر کدام رسانه قوی‌تری داشته باشد، بیشتر مورد پذیرش واقع خواهد شد، بنابراین خلأ امروزی نداشتن قدرت تفکر و استدلال در جوانان است که حاکمیت رسانه در آن بسیار تأثیرگذار است. آنچه در گفت‌وگو موضوعیت دارد این است که والدین فرزند خود را در حوزه تفکر تقویت و پرورش دهند. توانمندی در حوزه تفکر است که نتیجه‌بخش خواهد بود و در واقع خانواده‌ها به این ترتیب می‌توانند مصونیت کلی برای جوان خود ایجاد کنند.

شیوه گفت‌وگو در وضعیت بحران چگونه است؟

تجربه می‌گوید خانواده قرار نیست حلال همه مسائل و مشکلات جوان خود باشد. ما هنوز نسبت به کمک گرفتن از مشاور در حوزه‌های مختلف در کشور مشکل داریم و در موضوعات بحرانی حضور یک مشاور که گاردی در مقابل او وجود ندارد، اثرگذارتر خواهد بود. بعضی از خانواده‌ها می‌گویند فرزند ما اعتقادی به مشاور ندارد، اما در این موارد خانواده‌ها می‌توانند خودشان به مشاور مراجعه کنند و راهکار برای شیوه تعامل و هدایت او بگیرند.

سیری در حال و هوای جوانی به انـ

جوان جنگجوی جنـ

حسین گل‌محمدی

هی!... یادت بخیر جوانی!... این چند کلمه را بارها از افراد سالمند و حتی میان‌سن شنیده‌ایم؛ کلماتی که هر چند با لحنی حسرت‌بار ادا می‌شود، ولی با قدری تأمل در آن، متوجه می‌شویم حاوی درس‌های بسیاری است؛ اول اینکه بیانگر دورانی طلایی از زندگی است که حالا- در سنین میانسالی و سالمندی- به نیکی از آن یاد می‌کنیم و در آرزوی تکرار لحظاتی از آن هستیم. دوم اینکه من و شمای پابه سن گذاشته را ترغیب می‌کند به جوان‌ترها بگوییم: «قدر جوانی‌تان را بدانید!» و این یعنی خود را ملزم می‌دانیم به فرزندان جوان‌مان تجربه‌ها و دانسته‌های‌مان را انتقال دهیم تا از این ایام ارزشمند به خوبی استفاده کنند. سوم اینکه دوران جوانی‌مان را به ما یادآوری و شور و حال آن روزها را در ذهن‌مان تداعی می‌کند تا بدانیم که ما هم زمانی جوان بودیم و سری پرشور داشتیم، پس باید حال و هوای متفاوت جوانان امروز را درک کنیم و توقع نداشته باشیم شبیه ما رفتار و فکر کنند، اما یک درس بزرگ دیگر هم هست که شاید

رضا کریمی، فعال فرهنگی حوزه جوانان:

هرجا به جوانان اعتماد کردیم جز خیر ندیدیم

شیوه صحیح ارتباط با جوانان و نسل‌های جدید از سوی خانواده‌ها چگونه است؟ اصل ارتباطی میان والدین و جوانان چیست؟ بی‌تفاوتی و سهل‌انگاری نسبت به رفتار و گفتار جوان چه تبعاتی خواهد داشت؟ اگر بخواهیم جوانی را از نظر عقل و احساسات تشریح کنیم، چه موارد مهمی را باید به خانواده‌ها گفت؟ چگونه باید تجارب را با آنها در میان گذاشت تا شکل نصیحت نگیرد؟

اینها سؤالاتی است که برای پاسخ گرفتن درباره آن سراغ رضا کریمی، مدیر فرهنگی جوانی رفتیم که عشق تعامل با جوانان را دارد، هم در فضای ورزش، وقتی که به جوانان هنرهای رزمی می‌آموزد، هم در دنیای طلبگی و پای منبر به عنوان یک روحانی، هم در فرهنگسرا در کسوت مدیر مراکز فرهنگی- هنری منطقه۱۸ و رئیس فرهنگسرای خاتم وقتی با جوانان گمده‌های فرهنگی می‌گذارد. فردی که به لحاظ تجربی از خلق و خوی جوانان آگاه است و سال‌هاست حسب همین تجربه به والدین برای ارتباط‌گیری با جوانان مشورت می‌دهد.

رضا کریمی درباره شیوه صحیح ارتباط با جوانان یا نسل‌های جدید به ما می‌گوید: ارتباط با جوان یا نوجوان و کودک متفاوت از یکدیگر است اما به صورت کلی اصلی‌ترین شاخصه ارتباط با جوانان تعامل با آنهاست، یعنی ارتباط باید به صورت تعاملی و دوطرفه باشد، به این معنی که جوان نباید در تعامل با والدین صرفاً شنونده باشد بلکه باید هم گوینده و هم شنونده باشد. مهم‌تر آن است که در این شیوه تعاملی نباید تظاهر شود بلکه باید برای جوان امروزی مسجل شود که این مدل از شیوه ارتباطی یک خواسته و نیاز از سوی والدین است. والدین باید این حس را به جوان خود بدهند که خواهان شنیدن حرف‌های او هستند و بعد از شنیدن صحبت‌های جوان، گفته‌های خود را بیان می‌کنند.

اصلی‌ترین نیاز جوانان هویت‌بخشی به آنهاست و این هویت‌بخشی را نباید شعارگونه عمل کنیم، بلکه باید هویت‌بخشی به معنی واقعی باشد. ما شاهد بودیم در هشت سال دفاع مقدس نوجوان‌ها و جوانانی عرض‌اندام کردند که دنیا انگشت به دهان ماند و از دل آنها شهید زین‌الدین‌ها و باکری‌ها روییدند که مصداق واقعی هویت‌دادن و هویت‌بخشی بودند

کریمی با اشاره به دیگر شاخصه‌های مهم در ارتباط‌گیری با جوان به سیره اهل بیت(ع) مبتنی بر تربیت فرزند در سه بازه هفت‌ساله اشاره و بیان می‌کند: دوره نوجوانی و شروع دوره جوانی اینگونه است که باید فرد در خانه نقش وزیر و مشاور را داشته باشد و در شادی و غم‌ها و دستاوردها سازنده عمل کند. جوان اگر صرفاً مخاطب باشد، لطمه می‌خورد و ناخواسته فاصله می‌گیرد، از سوی دیگر در کنار آن توانایی به دوش کشیدن بار زیاد و مسئولیت هم ندارد، بنابراین باید همان نقش مشاور را داشته باشد.

مدیر فرهنگی- هنری منطقه۱۸ می‌گوید: اگر پدر را پادشاه خانه تصور کنیم، جوان نقش وزیر یا کمک کار و مکمل پدر در مدیریت خانه را باید داشته باشد و اینچنین تعامل با جوان در خانه ساده‌تر، دقیق‌تر و منسجم‌تر خواهد بود.

وی با تشریح دوره جوانی در دو حوزه عقل و احساس توضیح می‌دهد: هوش هیجانی در جوانان نسبت به سایرین که محافظه کار هستند، فعال‌تر است و ما باید در کنار هوش هیجانی هوش شناختی و قدرت تحلیل‌گری آنان را نیز تقویت کنیم، چراکه جوان‌ها احساسات قوی‌تری دارند و واکنش‌های دقیق‌تری نشان می‌دهند. در کنار آن برون‌گرایانه‌تر عمل می‌کنند و طبیعتاً ما شاهد هستیم در پست‌های مدیریتی نیز با جوان‌گرایی سرعت کار بالاتر می‌رود.

به اعتقاد کریمی، برخی مواقع به دلیل سوء تدبیرها شاهد تربیت‌های غلطی هستیم، در حالی که ما باید به احساسات جوانان احترام بگذاریم و در کنار احترام به هوش هیجانی، هوش شناختی آنها را ارتقا دهیم.

وی در رابطه با شیوه انتقال تجارب از سوی والدین به جوانان می‌گوید: این موضوع مسئله مهمی است که انتقال تجربه شکل نصیحت نگیرد و برای آن باید بستر گفت‌وگو فراهم شود.

رئیس فرهنگسرای خاتم معتقد است: گفت‌وگو با نصیحت و سخنرانی فرق دارد و بزرگ‌ترها خود را باید نیازمند شنیدن بدانند. ما باید با جوان خود گفت‌وگو کنیم و گفت‌وگو یعنی گفتن و شنیدن، یعنی جوان گوش شنوا دارد و می‌داند به نوبه خود فرصت صحبت کردن دارد، چنانچه در فضاهای مختلف شاهد هستیم جوان‌ها باهم گفت‌وگو می‌کنند، مثل کافه‌ها و دورهمی‌های دوستانه که در چنین فضاهایی گفت‌وگو نتیجه‌بخش خواهد بود.

کریمی در رابطه با تبعات بی‌توجهی والدین به خواسته‌ها و نیازهای جوانان بیان می‌کند: بی‌تفاوتی از چند منظر قابل توجه است. گاه بی‌تفاوتی از زاویه خواسته‌ها و گاه نسبت به توانایی‌های جوان است، اما از آنجا که جوانان اجتماعی‌تر و برون‌گرا هستند در نتیجه خارج از بستر خانواده دنبال نیازها و خواسته‌های خود می‌روند و این بی‌تفاوتی موجب جدایی جوان از خانواده می‌شود و در نهایت موجب در معرض آسیب قرار گرفتن جوان خواهد شد.

به اعتقاد وی، جدایی جوان از خانواده آسیب‌زاترین موضوع است چراکه جوان در اوج نیاز است و می‌خواهد خود را نمایش دهد اما نادیده گرفتنش باعث می‌شود این نمایش را جایی دیگر جز بستر خانواده انجام دهد.

مدیر فرهنگی- هنری منطقه۱۸ بیان می‌کند: اصلی‌ترین نیاز جوانان هویت‌بخشی به آنهاست و این هویت‌بخشی را نباید شعارگونه عمل کنیم، بلکه باید هویت‌بخشی به معنی واقعی باشد. ما شاهد بودیم در هشت سال دفاع مقدس نوجوان‌ها و جوانانی عرض‌اندام کردند که دنیا انگشت به دهان ماند و از دل آنها شهید زین‌الدین‌ها و باکری‌ها روییدند که مصداق واقعی هویت‌دادن و هویت‌بخشی بودند. هویت‌بخشی به جوانان در فضاهای مختلف از خانه گرفته تا جامعه باعث خواهد شد جوانان با اعتماد به‌نفس بالا خودشان از هویت‌شان مراقبت کنند، بنابراین آنچه مشخص است اینکه ما آنجایی که به جوانان اعتماد کردیم، خیر دیدیم و ضرر نکردیم و اگر ضرری هم بوده، خیر آن به قدری زیاد است که شر آن به چشم نمی‌آید، پس بیاییم در پست‌های مدیریتی در خانواده به آنها اعتماد و هوش هیجانی‌شان را تحمل کنیم تا خیر و برکات حضور آنها را ببینیم.

پای صحبت‌های جوانان موفقی که با موانع و مشکلات جنگیدند

فرصت‌ها را از دل محدودیت‌ها بیرون کشیدیم

جوانان قشر بزرگی از جامعه ما را تشکیل می‌دهند و از مهم‌ترین اقشار هستند، به همین جهت برنامه‌ریزی و حل مشکلات آنها از سوی والدین و مسئولان مهم است چراکه با داشتن جوانانی موفق و سربلند آینده‌ای روشن و جامعه‌ای سالم در انتظارمان خواهد بود. حال این سؤال مطرح است که جوان موفق کیست و چه ویژگی‌هایی دارد؟ شاید اولین جوابی که از ذهن‌ها بگذرد، این باشد که او باید شانه‌های خود را زیر بار مسئولیت ببرد. جواب درستی است، ولی زمانی می‌توان چنین انتظاری داشت که او علاقه و استعداد انجام آن کار را داشته باشد، بنابراین لازم است، خانواده‌ها به عنوان اولین کانون پرورش جوان، در این امر مهم گام بردارد و در شناسایی استعداد و شکوفایی فرزندشان بکوشند. متن زیر حاصل گفت‌وگو با چند جوان موفق جنوب شهری و ساکن منطقه ۱۸ است که به رغم تمام محدودیت‌ها و کاستی‌ها، هر کدام در یک رشته تلاش کرده و به موفقیت رسیده‌اند. در موفقیت آنان نقش والدین پررنگ دیده می‌شود و این نشان می‌دهد اثرگذاری والدین در آینده روشن یک جوان چقدر مؤثر است.

«اشتیاق» رسیدن به ناممکن‌ها را ممکن می‌کند

نگار مهدی‌دوست، متولد ۱۳۸۴

نگار مهدی‌دوست متولد ۱۳۸۴ از جوانان بسیار فعال در حوزه اجتماعی و فرهنگی، مجری‌گری و خبرنگاری است. او خودش را خادم نوجوان و جوان می‌داند و در کارنامه فعالیت‌های خود دبیر کل کانون نوجوانان دختر شهر تهران، مشاور جوان شهردار، گزارشگر دوربین امید، خبرنگار پانا و جام جم، برگزیده جشنواره نوجوانان کنشگر در حوزه رسانه را دارد و در حال حاضر دانشجوی حقوق دانشگاه تهران است.

مهدی‌دوست درباره خودش می‌گوید: «در کودکی از آنجا که نسبت به همکلاسی‌های خودم صدایی رادیویی و بیان شیوایی داشتم، پای ثابت برنامه‌های فرهنگی و هنری مدرسه بودم و به صورت گروهی کار می‌کردم. من صدای دوستانم بودم و خواسته‌های آنها را به گوش مدیر و همکاران می‌رساندم. به قولی پل ارتباطی بین دانش‌آموزان و اولیای مدرسه شده بودم و همکلاسی‌ها و هم‌مدرسه‌ای‌های عزیزم در هر انتخاباتی مرا به عنوان شورای مدرسه، شهردار مدرسه و غیره انتخاب می‌کردند، به همین خاطر چند سال متوالی به عنوان شهردار مدرسه و مشاور نوجوان شهردار منطقه ۱۸ از سوی مسئولان آموزش‌های شهروندی منطقه انتخاب شدم. در مجلس دانش‌آموزی نیز به عنوان نماینده مجلس دانش‌آموزی، خادم قشر عزیز دانش‌آموز بودم و به عنوان خبرنگار مطالبه‌های بحق نوجوانان را به گوش مسئولان رساندم.»

این جوان فرهنگی نقش خانواده را در موفقیت خود غیرقابل انکار می‌داند و می‌افزاید: «رفتار خانواده تأثیر زیادی در کسب موفقیت یا احساس شکست فرزندان دارد. جا دارد قدردان پدر و مادر عزیزم باشم که کمتر درگیر جزئیات و الگوهای از پیش تعریف‌شده برای تربیت و موفقیت من بودند و بیشتر دغدغه آنها ایجاد عادات مثبت، طرز فکر، مهارت، سلامت و اعتمادبه‌نفس من بود. مادر عزیز و پرمهرم نقشی مؤثر در تربیت من دارد و همیشه به عنوان یک کارگردان به بیان نقاط مثبت و منفی فعالیت‌های من می‌پردازد. پدر خوبم به عنوان مدیر، زیرساخت‌های مناسب تربیت مرا فراهم کرد و با در اختیار گذاشتن تجربه‌های ارزنده‌اش پشتکار داشتن، متعهدبودن و مسئولیت‌پذیری را به من یاد داد.»

مهدی‌دوست معتقد است می‌توان با کمبودها هم موفق بود. او در توضیح اظهار می‌دارد: «امروزه به خیلی از منابع اعم از کتاب‌ها از کتابخانه‌های ملی، فرهنگسراها، مدارس و بسیاری از سایت‌های معتبر اینترنتی دسترسی داریم و همچنین نهادها و ارگان‌ها به طرق مختلف در پی کشف و پرورش استعدادها هستند، فرهنگسراهای مناطق مختلف به ویژه در منطقه ۱۸، فرهنگسرای خاتم که خود بنده شرکت داشتم، با برگزاری جشنواره‌های مختلف مثل جشنواره نوجوانان کنشگر و برگزاری نشست‌ها و کارگاه‌های متعدد، تلاش می‌کنند با روابط صمیمی و دوستانه، فضای دلنشینی را برای نزدیک کردن نوجوانان و جوانان به اهداف‌شان ایجاد کنند. در واقع می‌توانیم به موانع و محدودیت‌ها به عنوان یک فرصت برای رشد هویت و شخصیت خود نگاه کنیم، نه اینکه دست از تلاش برداریم بلکه فعال‌تر باشیم، در راه رسیدن به هدف اشتیاق داشته باشیم. اشتیاق همان چیزی است که جسارت رسیدن به سوی غیرممکن‌ها را به ما می‌دهد.»

وی می‌افزاید: «برای آنکه موفق باشیم، باید عملکرد فعال و خلاقانه‌ای داشته باشیم و هدفمند گام برداریم. موفقیت را باید یک فرایند بدانیم. فراموش نکنیم که در زندگی ما فقط یک قله وجود ندارد، قله‌های بسیاری هستند که با توجه به استعدادی که خداوند در درون ما قرار داده است به همراه پشتکار قادر به فتح آنها هستیم. بدانیم اگر روی یک قله ایستادیم، پیروزی خود را جشن بگیریم و بعد از اندکی تأمل با انرژی مضاعف برای اهداف بزرگ‌تر اقدام کنیم و به فتح قله‌های دیگر بپردازیم. حضرت آقا در عیادت یکی از جانبازان عزیز در جواب این درخواست که چیزی بگویید که ما را در برابر ناملایمات و سختی‌ها آرام‌مان کند؟ فرمودند: «این چیزهایی که شما می‌بینید، اینها حوادث طبیعی یک راه دشوار به سمت قله است، هیچ انتظار نباید داشت که اگر ما می‌خواهیم برویم به قله توچال یا قله دماوند، در راه چاله نباشد، سنگ نباشد، باد نباشد، دود نباشد، گاز نباشد، مگر می‌شود؟ اما داریم می‌رویم، داریم می‌رویم.» صائب تبریزی بیت خیلی قشنگی دارد: «عرق سعی محال است که گوهر نشود/ می‌رسد ذره به خورشید بلند آخر کار»، امیدوارم همه نوجوانان و جوانان عزیز ایران‌زمین در مسیر رسیدن به اهداف خود با صبر و استقامت طی مسیر کنند.»

مهدی‌دوست کمال‌گرایی، زیاده‌خواهی و از طرفی یأس و ناامیدی را ضربه به آینده یک جوان می‌داند و بیان می‌کند: «باید تلاش کنیم با توانایی‌ها و استعدادهایی که داریم در پی پرورش این استعدادها باشیم و سعی کنیم، پس از بالابردن اعتمادبه‌نفس و عزت‌نفس خود، در مرحله بعد در پی ارتقای مهارت‌هایی که در آنها توانمندی و قدرت کمتری داریم، باشیم و به یک فرد چندبعدی و توانمند تبدیل شویم.»

او در پاسخ به این سؤال که چه وظیفه‌ای در برابر والدین دارید، می‌گوید: «در وصف مادر و پدر کلمات بسیاری هستند اما به نظرم هیچ کلمه‌ای عظمت وجود این دو نعمت را بیان نمی‌کند، به همین جهت به عنوان یک فرزند تلاش می‌کنم عظمت وجودشان را درک کنم و به خوشرویی و رعایت نهایت احترام در مقابل این دو نعمت الهی بپردازم و این را همواره بدانم که هر والدینی همواره تلاش می‌کنند برای فرزند خودشان بهترین باشند. در موارد مختلف تصمیم و پیشنهادهای‌شان را با ملایمت و نرمی نقد می‌کنم، اما به هیچ وجه در مقابل خودشان موضع‌گیری نمی‌کنم. هم کارهای خوب ما و هم کارهای بد ما به نحوی به پدر و مادر ما برمی‌گردد. ما در واقع دست‌پرورده آنها هستیم، اگر عملکرد خوبی داشته باشیم، علاوه بر حسنات آن، جامعه نیز از پدر و مادر به نیکی یاد می‌کنند. پدر و مادر من همیشه رفیق، استاد و همراه من هستند، ان‌شاءالله که خداوند حافظ همه پدر و مادرهای عزیز باشد و روح پدر و مادران آسمانی هم شاد باشد.»

می‌بازم تا قدر برنده‌شدنم را بدانم

یاس کریمی، متولد ۱۳۸۵

یاس کریمی متولد ۱۳۸۵ در رشته ورزشی تکواندو فعالیت دارد و در مسابقات زیادی شرکت کرده است. کریمی می‌گوید: هم برد داشته‌ام و هم باخت، اما باخت در مسابقات مرا ناامید نکرد و با تلاش بیشتر این رشته را ادامه دادم و قدر برنده‌شدنم را دانستم.

کریمی موفق به کسب مدال‌های استانی شده و چهار بار در مسابقات کشوری شرکت کرده است. چهار مدال نقره در خردسالی و نقره و طلا در نوجوانی حاصل تلاش‌های او در این رشته است. از سه‌سالگی ورزش را با ژیمناستیک شروع کردم و در سن شش‌سالگی با کمک پدر و مادرم رشته تکواندو را انتخاب کردم تا اینکه فهمیدم به آن علاقه دارم. همین باعث شد آن رشته را ادامه دهم و حالا ۱۱ سال است تکواندو کار می‌کنم.

او نقش پدر و مادرش را در کشف استعدادش مؤثر می‌داند و معتقد است علاقه، تلاش و تمرین نیز بیشترین تأثیر را در پیشرفتش داشته است.

کریمی خطاب به هم سن و سالان خود برای اینکه شاد و با نشاط در خانواده و جامعه بدرخشند، می‌گوید: همیشه دوستانم را به ورزش تشویق می‌کنم. لازم است برای شادابی‌شان ورزش کنند چراکه در روحیه انسان تأثیر زیادی دارد و آنها را از بسیاری از آسیب‌های اجتماعی دور می‌کند.

او همچنین به دوستان خود توصیه می‌کند: تا اندازه‌ای از والدین‌تان توقع داشته باشید که تحت فشار قرار نگیرند.

یاس کریمی، تکواندوکار: هم برد داشتم و هم باخت، اما باخت در مسابقات مرا ناامید نکرد و با تلاش بیشتر این رشته را ادامه دادم و قدر برنده‌شدنم را دانستم. همیشه دوستانم را به ورزش تشویق می‌کنم. لازم است برای شادابی‌شان ورزش کنند چراکه در روحیه انسان تأثیر زیادی دارد و آنها را از بسیاری از آسیب‌های اجتماعی دور می‌کند

نگار مهدی‌دوست، مجری و گزارشگر: در مجلس دانش‌آموزی به‌عنوان نماینده مجلس دانش‌آموزی، خادم قشر عزیز دانش‌آموز بودم و به‌عنوان خبرنگار مطالبه‌های بحق نوجوانان را به گوش مسئولان رساندم

نگار مهدی‌دوست

یاس کریمی

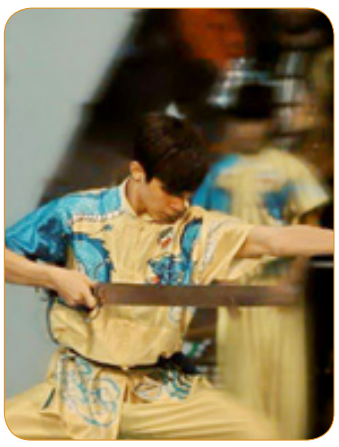

محمدپارسا مددی

در هر شرایطی هدف را فراموش نمی‌کنم

محمدپارسا مددی متولد ۱۳۸۶

محمدپارسا مددی متولد ۱۳۸۶ به صورت حرفه‌ای در رشته ورزشی ووشو فعالیت دارد و ۱۱ سال است در این رشته کار می‌کند. او می‌گوید: این رشته را عمویم معرفی کرد و وقتی شش‌ساله بودم آن را شروع کردم. از سن ۱۰ سالگی به صورت حرفه‌ای ادامه دادم و توانستم در مسابقات شرکت کنم. در همه این سال‌ها پدر و مادرم مشوق من بوده‌اند و من همه موفقیت‌هایم را به آنها مدیونم. پدر و مادرم پشت من بوده‌اند و از همه زحمات‌شان تشکر می‌کنم.

او درباره میزان اهمیت مسائل اقتصادی در پیشرفت هر جوانی اظهار می‌دارد: به نظرم امکانات اقتصادی مهم است ولی یک جوان باید بتواند در هر شرایطی به سمت هدف روشن خودش حرکت کند و هدفش را فراموش نکند. من هم امیدوارم روزی برسد که بتوانم در این رشته مربیگری تیم ملی ایران را برعهده بگیرم.

مددی می‌گوید: به دوستانم توصیه می‌کنم تا جوان هستند استعدادهای‌شان را بشناسند و آنها را تقویت کنند. برای آن هدف‌گذاری کنند و محکم به سمت آن گام بردارند تا در آینده حسرت از دست دادن فرصت‌ها را نخورند. جوان باید نسبت به خود و خانواده‌اش متعادل و واقع‌بینانه باشد تا از چالش‌های ناخواسته جلوگیری کند. مهم‌ترین وظیفه‌ای که در قبال والدین داریم، احترام است که باید حفظ کنیم.

گیزه ولادت حضرت علی‌اکبر(ع)

یعنی م‌دار زندگی

معدودی از ما آن را آموخته باشیم که البته از درس‌های قبلی به مراتب مهم‌تر است؛ اینکه «فرزند جوان امروز ما حتماً و الزاماً نباید تکرار جوانی دیروز ما باشد» که اگر چنین باشد از قضا اصلاً خوب نیست و به معنای آن است که فرزند جوان ما نسبت به ۴۰-۳۰ سال پیش ما- که جوان بودیم- هیچ تغییر و تحول، پیشرفت و ارزش‌افزوده‌ای نداشته است، اما چه بهتر که با ترسیم دوران جوانی الگوهای تحسین‌برانگیزی که می‌شناسیم- ضمن پذیرش حال و هوای امروز فرزندان‌مان- تصویر جوانان موفق و اثرگذار دیروز را به او ارائه دهیم تا با مصادیق جوان شایسته و نمونه آشنا شود. با جوانانی آشنا شود که به تأسی از جوان رشید و شجاع کربلا، جنگجوی جنم‌دار میدان دفاع از حق علیه باطل بودند و او نیز می‌تواند با الگوگیری از چنین نمونه بارزی، در میدان زندگی همچون یک جنگجوی جسور با موانع و مشکلات بجنگد.

ایام میلاد خجسته حضرت علی‌اکبر(ع) و روز جوان، فرصت ارزنده‌ای است تا با تقدیم شاخه‌ای گل و هدیه‌ای درخور، قدردان وجود فرزند جوان خود باشیم و قصه‌های شنیدنی جوانان قهرمان این مرز و بوم را برای او روایت کنیم.

وظیفه فرزندان در قبال والدین از نگاه جوانان

دستش را می‌بوسم چون دستم بگرفت و پابه‌پا برد

تعارضات و اختلاف سلیقه‌های بین والدین و فرزندان، به خصوص جوانان از جمله مشکلات اصلی بسیاری از خانواده‌هاست. پدر و مادرها انتظار دارند فرزندان‌شان، مطیع و فرمانبردار باشند، در حالی که این سطح انتظار با استقلال‌طلبی جوانان در تعارض است، بنابراین اختلاف بین نسل‌ها- همان واقعیتی که حتی در روزگار جوانی والدین ما هم بوده است- را نمی‌توان نادیده گرفت، ولی باید گفت اگر والدین و فرزندان به وظایف‌شان عمل کنند و هر دو بکوشند فضای مسالمت‌آمیز و مطلوبی را در خانواده ایجاد کنند، در آینده با مرور روزهای شاد، احساس آرامش خواهند داشت. در این گزارش از برخی جوانان پرسیده‌ایم وظیفه خود را در قبال والدین چه می‌دانید. پاسخ‌ها را می‌خوانید.

■ **آرمین ۱۹ساله:** رعایت ادب در مقابل والدین ضروری است. ادب و احترام باعث سعادت و خوشبختی انسان است. من برای عاقبت بخیری‌ام در زندگی احترام و ادب به پدر و مادرم را رعایت می‌کنم.

■ **سعید ۱۹ساله:** والدین حق بسیار زیادی بر گردن ما دارند. خیلی زحمت کشیده‌اند و از خواب و خوراک خودشان برای راحتی ما در جایی که شاید برای خودشان هم لازم بود، گذشته‌اند. مادرم از شیره جانش مرا سیر و پدرم با کارگری مرا بزرگ کرد. حالا که پیر شده‌اند، وظیفه دارم به آنها خدمت کنم و دست آنها را بگیرم و ببوسم. به قول ایرج میرزا «دستم بگرفت و پابه‌پا برد» و حالا نوبت من است.

■ **رامین ۲۰ساله:** دوست داشتن کافی نیست. باید این دوست داشتن را ابراز کرد تا پدر و مادرها این عشق را بفهمند و با همه وجود آن را لمس کنند.

■ **سپیده ۱۸ساله:** کاش مادرم بود و باز صدای نصیحت‌هایش را می‌شنیدم. او یک سالی است فوت کرده است. من و کسانی که شرایط مرا دارند، وظیفه دارند آنقدر از این دنیا خیرات بفرستند تا جبران زحمات والدین آسمانی‌شان بشود. من سعی کردم نماز و روزه‌های قرضی مادرم را ادا کنم تا روحش در آرامش باشد. می‌خواهم خوب و سالم زندگی کنم. او نیست، ولی دوست دارم به من افتخار کند و روحش در آرامش باشد.

■ **زهرا ۲۲ساله:** باید از پدر و مادر حرف‌شنوی داشته باشیم. آنها خوشبختی ما را می‌خواهند، پس حرف‌شان باارزش است. اگر هم تشخیص دادیم حرف‌شان به صلاح‌مان نیست، نباید صریح جواب بدهیم که خدای ناکرده دلگیر شوند.

■ **همایون ۱۸ساله:** بارها پدر و مادرم مرا سرزنش کرده‌اند، ولی من احترام آنها را حفظ کردم و جسارتی نکردم. چون از دل‌شکستن پدر و مادر می‌ترسم.

■ **کیوان ۱۸ساله:** هرچه بگویند می‌گویم چشم، هر چند گاهی کار خودم را می‌کنم و آنها وقتی می‌فهمند عصبانی می‌شوند.

■ **علی ۱۹ساله:** چند باری با والدینم بحثم شد و آنها را ناراحت کردم. باور کنید دست خودم نیست و نمی‌توانم عصبانیتم را کنترل کنم. بار آخری که با پدرم بحث کرده بودم تا صبح نخوابیدم. صبح که شد رفتم نان تازه خریدم و با احترام کنارش نشستم و بعد از خوردن صبحانه او را بوسیدم و معذرت خواستم. احترام به والدین شیرینی خاصی دارد که تا سال‌ها به دل می‌نشیند. سعی می‌کنم با خودم تمرین کنم تا زود از کوره درنروم.

■ **سجاد ۲۱ساله:** من در یک خانواده مذهبی بزرگ شده‌ام و حالا درس طلبگی می‌خوانم. والدینم بسیار در تربیت دینی من و خواهر و برادرانم تلاش کرده‌اند. همیشه آنها را دعا می‌کنم که ما را در مسیر خدا و اهل بیت(ع) قرار داده‌اند. دعای خیر برای سلامتی پدر و مادر کنار دیگر وظایف دیگر، کار باارزشی است که من سعی می‌کنم هیچ وقت از آن غافل نشوم.

■ **مهدی ۲۰ساله:** دو سالی است از داشتن مادر محروم هستم. یاد مادرم را با خواندن قرآن زنده نگه می‌دارم. شاید از من راضی شود و عاقبت بخیر شوم.

■ **مریم ۲۱ساله:** وظایف در برابر پدر و مادر را اگر به اندازه شن‌های دریا بنویسیم، باز در مقابل زحمات‌شان کم است. اگر سال‌ها خدمت کنیم، باز کاری نکرده‌ایم. من در کنار همه کارهایی که از عهده‌ام برمی‌آید، سعی می‌کنم تکالیف شرعی‌ام را انجام دهم تا آنها راضی باشند، چون پدر و مادرم به نماز و واجبات اهمیت می‌دهند.

■ **هدی ۱۸ساله:** لاتعبدون الا الله و بالوالدین احسانا؛ جز خدا را نپرستید و در برابر پدر و مادر نیکی کنید. این آیه به ما می‌گوید برخورد نیک و رعایت ادب از جمله وظایفی است که باید کنار دیگر وظایف نسبت به پدر و مادر داشته باشیم. اگر در خانه‌ای اخلاق و ادب اسلامی رعایت شود، لذت و صفا وجود دارد و گناه راهی پیدا نمی‌کند.

■ **هلما ۲۰ساله:** همه خوشبختی‌ام را مدیون راهنمایی‌های پدر و مادرم می‌دانم. بر خودم وظیفه می‌دانم که همیشه در مقابل پدر و مادرم تبسم کنم تا مبادا آنها نگران شوند؛ نگران از اینکه شاید ناراحتم و نگران از اینکه شاید خدایی‌ناکرده دوست‌شان نداشته باشم.

■ **وحیده ۲۰ساله:** مادرم چند ماهی است سکته کرده و زمینگیر شده است. سعی می‌کنم وظایفم را برای نگهداری از او درست انجام دهم. قبل از اینکه حرفی بزند، کلامش را می‌خوانم و قبل از تقاضایی آن کار را انجام می‌دهم تا مبادا فکر کند که سربار است و دلش بگیرد.

■ **رضا ۲۱ساله:** هر فرزندی پدر و مادرش را بهتر می‌شناسد و می‌داند چه توقعی از او می‌رود. من هم می‌دانم که آنها توقع دارند در هر کاری با آنها مشورت کنم و به نظرات‌شان احترام بگذارم. سعی می‌کنم این خواسته را انجام دهم و رعایت حال‌شان را کنم. آنها هم سعی می‌کنند استقلال مرا حفظ کنند.

■ **امیر ۱۸ساله:** احترام و رعایت ادب تنها توقعی است که والدین دارند. آنها را دوست دارم و به آنها عشق می‌ورزم.

سعید ۱۹ ساله: والدین حق بسیار زیادی بر گردن ما دارند. خیلی زحمت کشیده‌اند و از خواب و خوراک خودشان برای راحتی ما در جایی که شاید برای خودشان هم لازم بود، گذشته‌اند. مادرم از شیره جانش مرا سیر و پدرم با کارگری مرا بزرگ کرد. حالا که پیر شده‌اند، وظیفه دارم به آنها خدمت کنم و دست آنها را بگیرم و ببوسم. به قول ایرج میرزا «دستم بگرفت و پابه‌پا برد» و حالا نوبت من است

مریم ۲۱ساله: وظایف در برابر پدر و مادر را اگر به اندازه شن‌های دریا بنویسیم، باز در مقابل زحمات‌شان کم است. اگر سال‌ها خدمت کنیم، باز کاری نکرده‌ایم. من در کنار همه کارهایی که از عهده‌ام برمی‌آید، سعی می‌کنم تکالیف شرعی‌ام را انجام دهم تا آنها راضی باشند، چون پدر و مادرم به نماز و واجبات اهمیت می‌دهند

هادیانه
جوانان و کار خیر

امام صادق(ع): عَلَیکَ بِالأَحداثِ فَإِنَّهُم أسرَعُ إلی کُلِّ خَیرٍ - جوانان را دریاب، زیرا که آنان سریع‌تر به کارهای خیر روی می‌آورند.

کافی، ج ۸، ص ۹۳، ح ۶۶

کاشانه

مدیرمسئول: **محمد جواد اخوان**
سردبیر: **غلامرضا صادقیان**
دبیر ویژه‌نامه: **حسین گل‌محمدی**
همکاران تحریریه: **نیره ساری، نیره محمودی**
محبوبه قربانی
چاپ: **همشهری**

حجت‌الاسلام دکتر سیدحسین خادمیان استاد حوزه و دانشگاه:

فاصله نسلی با جوانان به خاطر سکته معرفتی والدین است

محبوبه قربانی

دکتر حجت‌الاسلام و المسلمین سیدحسین خادمیان؛ استاد حوزه و دانشگاه معتقد است اگر جوانی آسیب ببیند، عمر انسان گرفتار آسیب می‌شود چراکه جوانی ستون فقرات عمر و جوان ستون فقرات جامعه است و اگر پدر و مادر و مسئولان جامعه به این درک و حساسیت برسند، آن گاه نوع تدبیر و نگرش، برنامه‌ریزی، توقع و داده‌های عرضه به جوان در آنها تفاوت پیدا می‌کند. خادمیان در گفت‌وگو با کاشانه می‌گوید: قبل از انقلاب، جوان‌ها از ابتذال و سستی‌ها خسته شده بودند. آنها فهمیدند ابتذال و کارهای غیراخلاقی که در زمان طاغوت به عنوان تفریح در نظر گرفته می‌شد جامعه انسانی را به رشد و تعالی نمی‌رساند. به همین دلیل دنبال یک نقطه برتر و بهتر و دنبال یک فرهنگی که شایسته یک جامعه انسانی باشد رفتند. اصل انقلاب نیز بر همین اساس بود تا علم در خدمت رشد انسان قرار بگیرد و هدف خدمتگزاری انسان برای انسان شدن باشد نه برای تفاخر و کشتن انسان‌ها. اگر بخواهیم با این فرهنگ غنی اسلامی - شیعی با پشتوانه فرهنگ بزرگ پردُر و گهر ایرانی به این تفکر برسیم، باید مراقب ستون فقرات جامعه‌مان باشیم. اینکه خطایی از جوانی سر می‌زند و بزرگ‌ترها می‌گویند اشکال ندارد، او جوان است و نفهمیده است؛ اشتباه است. چراکه جوان سرمایه درست اندوختن و درست فهمیدن است و اگر منحرف شود جامعه پوسیده خواهد شد. اگر به جوان این نگاه را داشته باشیم، آن وقت پدر، مادر و همگان مراقب رفتارشان خواهند بود تا جوان سالمی داشته باشند. مشروح گفته‌ها و دیدگاه‌های این استاد حوزه و دانشگاه در پی‌می‌آید.

تجربه و شناخت مکمل علم است و جوان این دو عنصر را باید بشناسد، در غیر این صورت او سراغ مکمل‌هایی مثل فیلم، کتاب یا سخنرانی‌های بی‌پایه و اساس می‌رود که او را تباه می‌کند. او باید بداند انسان در کنار علم نیاز به تجربه و شناخت دارد. به همین دلیل در بعضی امور مانند مشورت باید از افرادی کمک گرفت که سرد و گرم روزگار را چشیده باشند

منابع موثق به جوان‌مان بدهیم

امروز باید دقت کنیم چه خوراکی به جوان‌هایمان می‌دهیم؟ با داستان پردازی، قصه پردازی و پرکردن منابع‌مان از داستان‌های بی‌سند و غیرمشروع، ستون فقرات جامع‌مان را می‌شکنیم. به عنوان مثال سینمای ما نباید به گونه‌ای شود که سطح ارزش‌ها پایین بیاید و از بهترین‌ها به سخیف‌ترین سطوح برسد چراکه با این تفکر این عرصه به جای رشد فکری و ذهنی یک جوان موجب افسارگسیختگی و افسردگی می‌شود. منابع هنری و مکتوب باید در استحکام ستون فقرات جامعه و در تعالی دادن جوان گام بردارد. امام علی(ع) می‌فرمایند: «دو چیز است که انسان‌ها ارزش آن را نمی‌دانند مگر از دست بدهند، جوانی و سلامتی.» لذا وقتی انسان جوانی‌اش را به سمت سستی‌ها و تنبلی‌ها معطل کند، دچار حسرت خواهد شد. در این باره امام صادق(ع) نیز راهکار را نشان داده است. او می‌فرماید: «دوست ندارم جوانی را ببینم مگر اینکه در دو حالت، یا دانشمندی شده باشد یا در حال آموختن و فرزانگی باشد. اگر در این دو حالت نباشد کوتاهی کرده و خودش را تباه کرده است.» با استناد به فرمایش امام صادق(ع) جامعه‌ای که جوانش به سمت معرفت آموزی برود، پویا، فعال و در حال ساختن اندیشه‌ها و فکرهاست و این جامعه صحیح و در سلامت است. برای اینکه ستون فقرات جامعه در تراز معقول، صحیح، سلامت و به سمت رشد تعالی و تکامل برود، باید این فرهنگ را نهادینه کنیم تا جوان دنبال فرزانگی باشد و این منوط به تعقل صحیح و علم اندوزی است نه تقلید غلطی که انسان را کور می‌کند.

جوان باید به سمت علم اندوزی و ترویج علم برود نه به سمت مدرک‌گرایی. در کتاب عطر معصومیت گفته شده است اسلام مشوق علمی است که در اثر آن آدمی بتواند آن چیزی را که تا امروز بر اثر جهل و نادانی ارزش داده است رها کند تا چیزهایی را که بر اثر جهل نسبت به آنها بی‌تفاوت بوده به دست آورد.

بالندگی ذهنی جوان را از هر نوع فریبی نجات می‌دهد

جوان باید به بالندگی ذهنی برسد تا فریب نخورد. تعلیم علمی از نظر فرهنگ اسلامی آن است که دانش‌آموز یا دانش‌پژوه به رشد عقلانی برسد. اگر جوانی به بالندگی ذهنی برسد نمی‌توان او را با یک کتاب، فیلم، موسیقی و حتی یک سخنرانی فریب داد. این فضای مجازی که امروز نگرانش هستیم در چند سال قبل به صورت فضای حقیقی پر از فساد بود، اما مصطفی چمران‌ها، محمود حسابی‌ها، مهدی باکری‌ها از دل آن بیرون آمدند. امروز هم با این فضای مجازی و ماهواره، شاهد جوان‌هایی مانند محسن حججی‌ها و امثالهم هستیم که مایه افتخار ما شده‌اند. پس جوان تراز انقلاب و فرهنگ غنی مکتب محمدیه، جوانی است که به سمت درست فهمیدن و درست آموختن و درست انتخاب کردن برود و سرشار از رشد عقلانی، فرزانگی و فرهیختگی باشد.

قیمت آدمیت عقلانیت و قیمت عقلانیت انتخاب صحیح است

جوان باید الگوهای صحیح را بشناسد و از الگوهای ساختگی دوری کند. امروز داستان سرایی افسانه‌ای گریبان‌گیر جامعه شده است. ما حق نداریم ذهن‌ها را قصه محور کنیم. قصه وقتی مفید است که خبر از واقعیت دهد. وقتی قرآن قصه یوسف را می‌گوید، واقعیت‌هایی را که باعث رشد عقلانی می‌شود بیان می‌کند. بنابراین شاخصه مهم این است که بتوانیم الگوهای صحیح را به طور صحیح معرفی کنیم. به جوان رشد عقلانیت بدهیم تا بفهمد همه قیمت آدمیت به عقلانیت است و همه قیمت عقلانیت به انتخاب صحیح و درست است.

سکته معرفتی والدین دلیلی بر فاصله نسلی است

فاصله عمیق نسلی آفتی است که امروزه جامعه را در برگرفته و مهم‌ترین علت این فاصله عدم توجه والدین به فهم و شناخت فکری جوانان است. بیشتر پدر و مادرها به جسم، شکم و خوراک فرزندانشان توجه می‌کنند اما دغدغه تعامل و معاشرت آنها را ندارند و آنها را تربیت نمی‌کنند. اگر این موارد جزو دغدغه آنها باشد شکافی به وجود نمی‌آید چون در این صورت جوان دنبال آموختن می‌رود و در پی آموختن است که این شکاف از بین می‌رود. والدین باید فهم و شناخت فکری‌شان را به روز کنند چرا که مغز مانند معده نیاز به غذا دارد. غذای مغز فهم و معرفت است. اگر والدین غذای عقل را تعطیل کنند، مغز می‌میرد و مرداب می‌شود. از آن طرف، جوان پویا و روزآمد است به همین خاطر وقتی مغز والدین دچار سکته معرفتی می‌شود شکاف بین آنها به‌وجود می‌آید. پس مهم‌ترین علت فاصله بین جوان و نسل گذشته، سکته معرفتی والدین است. چرا که غذای اندیشه رها شده و فقط به غذای بدن توجه شده است. آن وقت جوان معانی به روز را می‌فهمد، اما والدین همچنان در تفکر سال‌های قبل ماندگار می‌شود. به همین جهت فرزندان فاصله می‌گیرند و این فاصله به جوان آسیب می‌رساند.

شناخت و تجربه مکمل علم است و جوان باید آنها را بشناسد

تجربه و شناخت مکمل علم است و جوان این دو عنصر را باید بشناسد، در غیر این‌صورت او سراغ مکمل‌هایی مثل فیلم، کتاب یا سخنرانی‌های بی‌پایه و اساس می‌رود که او را تباه می‌کند. او باید بداند انسان در کنار علم نیاز به تجربه و شناخت دارد. به همین دلیل در بعضی امور مانند مشورت باید از افرادی کمک گرفت که سرد و گرم روزگار را چشیده باشند. والدین نیز باید واقعیت‌های روز را بشناسند و خود را به روز کنند. شاید به همین دلیل است که ما دچار شبیخون فرهنگی شده‌ایم. به عنوان مثال در چهارشنبه سوری گرفتار این همه حوادث تلخ می‌شویم چون جوان مفهوم شادی و نحوه ابراز شادی را درک نکرده است و والدین از آنها می‌خواهند به سبک قدیم شادی کنند، در حالیکه برای نحوه اجرای شادی این مراسم باید معرفت پیدا کنیم، به همین دلیل جوان گرفتار فرهنگ غلط و تلخ وارداتی با محتوای سمی شبیخون فرهنگی می‌شود و از آن مکمل می‌گیرد. امروز حتی در عزاداری‌ها هم شاهد شبیخون فرهنگی هستیم که مقصر جوان نیست بلکه والدین و مسئولان هستند که واقعیت‌های روز را نشناخته و عقب مانده‌اند.

غذای مغز فهم و معرفت است. اگر والدین غذای عقل را تعطیل کنند، مغز می‌میرد و مرداب می‌شود. از آن طرف، جوان پویا و روزآمد است به همین خاطر وقتی مغز والدین دچار سکته معرفتی می‌شود شکاف بین آنها به‌وجود می‌آید. پس مهم‌ترین علت فاصله بین جوان و نسل گذشته، سکته معرفتی والدین است

معرفت‌های زندگی را به روز کنیم

در همه زمینه‌های ضروری زندگی خانوادگی باید به روز باشیم. نه اینکه فقط به دانشگاه برویم و درس بخوانیم، بلکه به معرفتی برسیم که نیازهای روز و راه رفع نیاز را پیدا کنیم. ما پزشک نیستیم اما می‌توانیم با تحقیق پزشک خوب معرفی کنیم. بنابراین مهم‌ترین قدم برای رفع فاصله نسلی قدم برداشتن برای به روز کردن معرفت‌های زندگی است.

نقشه راه صحیح برای جوانان ترسیم شود

پیشگیری قبل از درمان است. والدین باید خط صحیح را بشناسند و از ابتدا درست ریل‌گذاری کنند تا جوان در این ریل صحیح حرکت کند. ما برای تربیت فرزند و دور شدن از شکاف نسلی، باید نقشه راه زندگی ترسیم کنیم و از آن نقشه رابطه داشتن با جوان را بیاموزیم. گاهی به اساتید می‌گویم وقتی جوانی سر کلاس می‌آید او را با جوانی خودتان مقایسه کنید. فکر کنید به کارهایی که باید در آن فضا انجام می‌شد اما غفلت شده و حالا دانشجو و طلبه جوان را به آن فعالیت‌ها دعوت کنیم. یک استاد ۶۰ ساله نباید از دانشجوی جوان خود بخواهد عین او باشد. این تفکر غلطی است. حتی در مجالس و سخنرانی‌ها نباید از جوانان بخواهیم شبیه فلان آیت‌الله بشوند. باید او را با جوانی آن بزرگ مقایسه کنیم تا خلأها را پیدا کند و نقاط قوت خود را تقویت کند. در این صورت تقلید درست جایگزین تقلید کورکورانه می‌شود. نباید در الگوبرداری‌ها افراط و تفریط کرد، مانند مصرف دارو که باید مقدار مصرف آن مشخص باشد. شاید به همین خاطر است که امروز در فضاهای مختلف دچار آسیب‌های جدی شده‌ایم، زیرا نفهمیدیم از هنر، صنعت و توانایی‌ها چه مقدار استفاده کنیم؟ باید بدانیم چه زمان چه حرفی بزنیم و چه بنویسیم، چراکه اگر نفهمیم دچار آسیب می‌شویم.

فقط رواینگر تلخی‌ها نباشیم بلکه به دنبال درمان باشیم

آنچه تبیین شد گریزی به راهکارهای دستیابی به جوان اسلامی تراز در فرهنگ غنی محمدیه و ایرانی است. سرآمد این معانی به عنوان الگوی جوانی، حضرت علی‌اکبر(ع) است. ما او را تنها در حادثه تلخ کربلا شناخته‌ایم اما مرحوم ابن ادریس می‌گوید او در مدینه صاحب سفره احسان برای فقرا بود. بالای خانه‌اش پرچم زده بود و از فقرا و در راه ماندگان پذیرایی می‌کرد. این یعنی، جوان تراز اسلامی و ایرانی وقتی دردها را می‌بیند دنبال درمان باشد. جوان‌ها نباید تنها دنبال مقصر باشند و گله کنند. نباید خبرنگار تلخی‌ها باشند، او باید طبیب دردهای جامعه باشد و حرکت کند. دانشمندان ما همان جوان‌هایی بودند که خلأها و دردها را دیدند اما با همه سختی‌ها دنبال درمان آنها رفتند. این روحیه باید در جوان امروزی باشد که حرکت کند و با همه مشکلات، دردها را درمان کند. اگر زمین و آسمان بر او سنگ ببارد، او باید سنگ‌ها را دور کند و جامعه را بسازد. ان‌شاءالله جوان‌ها با اقتدا به حضرت علی اکبر(ع) خلأهای زمانه خودشان را بشناسند، آنها را درمان و به حقیقت‌ها دست پیدا کنند.

هویت فردی جوانان را باور کنیم

مینا محمد دوست*

یکی از کارآمدترین دوران زندگی هر فرد، دوره جوانی است و این سن به دلایل فیزیولوژیک، بهترین زمان بهره‌مندی از نیروهای بالقوه‌ای است که پروردگار در نهاد فرد قرار داده و در صورت شکوفایی و بالفعل شدن این نیروها، فرد و جامعه هر دو به منفعت مادی و معنوی دست می‌یابند. پس هر خانواده‌ای که فرزند جوانی دارد در واقع با یک نعمت‌الهی روبه‌روست. از این‌رو قبل از هر چیز قدردان وجود جوانان خود باشیم! در مرحله بعد آگاه باشیم که این دوره از زندگی، مانند تمام دوران‌ها مسائل و چالش‌های خود را دارد، لذا لازم است صبور باشیم. حضور فرزند جوان در هر خانواده به معنای تغییرات قابل توجه است، پس پذیرا و آگاه باشیم. فرزند بعد از دوره نوجوانی که معمولاً با فراز و نشیب‌های بسیار همراه است حال به سن جوانی رسیده است. وی در این دوره، از کشمکش‌های هویت‌یابی بیرون آمده، اهمیت زندگی برایش، دیگر تأیید هم سالان نیست و خانواده جایگاهی با معنای گسترده‌تر برایش دارد. او حالا شخصیت منسجم‌تری دارد. دوران جوانی زمان تصمیم گیری‌های اساسی و قطعی در جنبه‌های اقتصادی، اجتماعی و تشکیل خانواده است. حالا فرزند چه درست و چه نادرست کوله باری از تجربه‌های پخته و خام دارد. هویتی شکل گرفته که انتظار می‌رود روزبه‌روز بیشتر به سمت پختگی قدم بردارد. شخصیتی که مایل است طعم مستقلانه رفتار کردن در زمینه‌های مختلف را بچشد، و نه تنها استقلال، بلکه به دوش کشیدن بارمسئولیت‌هایی که فقط به خود او ختم نمی‌شود. گاهی خود را چنان قدرتمند حس می‌کند که به گمانش می‌تواند کوه‌ها را جابه‌جا کند و گاهی چنان از برخی ناکامی‌های ناگزیر خسته است که حوصله حتی صحبت معمولی را نیز ندارد. گاه جسور است و گاه ترسو. در این برهه فرد در هدف‌ها، مایل است ایدئولوژی‌های خود را بیازماید و خلاصه به شکل غالب، در بیش‌تر انواع شخصیت‌ها، بیش از دوره‌های قبل زندگی اهل ریسک کردن است. حالا پرسش اینجاست که با چنین روحیه‌ای چگونه تعامل داشته باشیم؟

قبل از هر مسئله‌ای لازم است دنیای این مرحله از رشد فرزندان‌مان را بشناسیم. شناخت ویژگی‌های سنی هر دوره برای ایجاد رابطه و تعامل با فرد بسیار کمک کننده است.

باید بدانیم فرزند جوان بیش از گذشته در جاده استقلال قدم گذاشته است. این بخش از وجودش را به رسمیت بشناسیم. البته این نکته به معنای رها کردن وی نیست. اما بودن در کنارش، قطعاً نمی‌تواند مانند سال‌های گذشته و دوره نوجوانی باشد. حالا او بیش از گذشته نیاز به والد دوست و همفکر دارد. به این خواسته وی باید احترام گذاریم. چسبنده نباشیم! و همیشه مد نظرمان باشد که هر فرزند و در شکل گسترده‌تر هر فرد برای رشد عزت نفسش نیاز دارد گاه تنها زندگی را تجربه کند. به دلیل ترس‌های خودمان جوان را با سرک کشیدن‌های بی‌مورد در حریمی که مختص خود اوست، فردی وابسته و با عزت نفس پایین بار نیاوریم.

واقعیت این است که در بسیاری موارد والدین از پذیرفتن این مسئله به نوعی واهمه دارند. به عنوان یک مشاور هرگاه والد محترمی می‌گوید فرزند جوانم به شدت به من وابسته است در جواب وقتی می‌پرسم صادقانه بگویید شما چقدر به او وابسته‌ای؟! گویی این سؤال به ناگاه جرقه‌ای در ذهنش ایجاد کرده باشد این پاسخ را می‌شنوم: «خیلی به او وابسته‌ام» و این دقیقاً همان چیزی است که در سن جوانی مناسب فرزند نیست. فرزند ما باید فرصتی برای اجرایی کردن خواسته‌های خود داشته باشد. البته در بحث نوجوانی این طور به نظر می‌رسد که فرد با هنجارهای خانواده و جامعه مأنوس و اخلاقیات او شکل گرفته باشد و حالا از این شکل گرفتن‌ها به شکل منسجم بهره ببرد.

یاد بگیریم همراه جوان باشیم. اگر سن نوجوانی را به اتاقی تشبیه کنیم که درهای متعدد و تجربه‌های همگن دارد، سن جوانی مانند پنجره‌ای روبه بیکران در این اتاق است! دنیای جوان با گستردگی بسیار روبه‌روست. در این برهه به عنوان والد شاید نتوان در هر قدم کنار فرزند بود، اما با درکی آگاهانه می‌توان همراه خوبی در برهه‌ای که نیاز دارد برایش بود

اگر سن نوجوانی را به اتاقی تشبیه کنیم که درهای متعدد و تجربه‌های همگن دارد، سن جوانی مانند پنجره‌ای روبه بیکران در این اتاق است! دنیای جوان با گستردگی بسیار روبه‌روست. در این برهه به عنوان والد شاید نتوان در هر قدم کنار فرزند بود، اما با درکی آگاهانه می‌توان همراه خوبی در برهه‌ای که نیاز دارد برایش بود

کنیم که درهای متعدد و تجربه‌های همگن دارد، سن جوانی مانند پنجره‌ای روبه بیکران در این اتاق است! دنیای جوان با گستردگی بسیار روبه‌روست. در این برهه به عنوان والد شاید نتوان در هر قدم کنار فرزند بود، اما با درکی آگاهانه می‌توان همراه خوبی در برهه‌ای که نیاز دارد برایش بود.

همدلی کردن با جوان بسیار اهمیت دارد. برای شناخت دنیای هر شخص، باید قدرت نگرش از منظر او را داشته باشیم. این نکته برای تعأمل با جوانان ضروری است. بی‌تردید بنا نیست فرزندان جوان ما، مسائل را با محدوده نگرش ما بسنجند. به زندگی خود نگاهی داشته باشیم. آن چه ما از تجربه‌های مادی و معنوی داریم نتیجه دید و ژنتیک و تجربه دهه‌های پشت سر گذاشته زندگی خودمان است. فرزند جوان، با توجه به ساختار شخصیتی‌اش قطعاً افق دید متفاوتی نسبت به ما دارد. ما دوره او را سپری کرده‌ایم. سعی کنیم بتوانیم دریچه دید وی را کشف کنیم؛ بدین ترتیب معنای رفتار و گفتارش قابل درک‌تر خواهد شد و در صورت لزوم با در نظر گرفتن اصل همراهی، جهت دهی به افکار جوان مفیدتر خواهد بود.

سعی کنیم با صحبت و تبادل نظر افکار جوان را بشناسیم. فرزند جوان در این دوره زندگی بیش از گذشته آینده نگر است. تجربه‌های ما به‌رغم آنکه بسیار ارزشمند است، مخصوص زندگی ما با ویژگی‌های دوره زندگی خودمان بوده و شاید خیلی از این تجارب به درد او نخورد. در مورد این تجارب با وی گفت‌وگو کنیم، اما بدانیم فرزند جوان هم بر اساس سن خود درگیر نظام فکری و برنامه‌هایی از جنس حال و آینده خود است. از او توقع نداشته باشیم همه جا عیناً تجربیات ما را پیاده کند، بنا نیست زندگی ما عیناً تکرار شود.

در نهایت نکته قابل توجه این است که هرچند به لحاظ جغرافیایی در کشورهای شرق خانواده‌ها عموماً درگیر سنت‌هایی زندگی گروهی هستند، در سن جوانی بهتر است به شخصیت فرزند در بعد فردی نیز توجه داشته باشیم، یعنی ضمن حفظ آیین‌ها زیست گروهی، شخصیت‌های مستقل و پخته به جامعه هدیه کنیم.

*مشاور و روانشناس

خبر ویژه

عیب‌یابی شبکه توزیع برق همدان با استفاده از هوش مصنوعی

همدان

شبکه توزیع برق در همدان با استفاده از هوش مصنوعی عیب‌یابی می‌شود.

مدیرعامل شرکت توزیع نیروی برق همدان در ششمین همایش روز مهندس در دانشگاه صنعتی استان با اشاره به اینکه هشت پروپوزال آموزشی از سوی گروه‌های علمی شرکت منجر به انعقاد قرارداد پژوهشی بسیار پراثر شده است، گفت: یکی از پژوهش‌هایی که با کمک دانشجویان انجام شد و ما امید بسیاری به آن بستیم، عیب‌یابی شبکه توزیع نیروی برق به کمک هوش مصنوعی یا یادگیری عمیق است.

علی سهرابی‌بیدار با اشاره به اینکه تکنولوژی و دانش، امروز منجر به ایجاد ثروت و توسعه در جامعه می‌شود، افزود: امروز در کشور باید بر مبنای قابلیت‌های علمی و دانش‌محور موجود حرکت کنیم.

وی مطرح کرد: برای جامعه تعامل با دانشگاه‌ها و حمایت از شرکت‌های دانش‌بنیان در اصلاح، بهبود و بهره‌وری اقتصادی به ویژه در صنعت برق بسیار قابل توجه است.

این مسئول با بیان اینکه مأموریت شرکت توزیع برق استان همدان توزیع برق مطمئن و پایدار برای مشترکانی است که وظیفه برق‌رسانی به آنها را داریم، گفت: در حال حاضر یک لحظه نبود برق قابل تصور نیست، شاید روزی روزگاری این شدنی بود اما امروز در جای جای جامعه نبود صنعت برق برای کسی قابل تصور نیست.

سهرابی‌بیدار با اشاره به چهار محور راهبردی شرکت توزیع برق افزود: محور نخست هوشمندسازی است که در سه طبقه عملیاتی شده است، یکی تحول دیجیتال بوده، یعنی همه اقدامات ما در حوزه تأمین و توزیع برق بر مبنای دیجیتالیزه کردن رفتارها و کوتاه کردن نقش فردیت در خدمات‌رسانی است، دوم هوشمندسازی لوازم اندازه‌گیری مشترکان است، به طوری که قرائت و صورت حساب از راه دور انجام می‌گیرد و سوم اتوماسیون شبکه‌های توزیع است که در اردیبهشت سال گذشته مدیریت هوشمند شبکه برق استان را افتتاح کردیم.

وی یادآور شد: پایه حرکت ما در حوزه‌های مختلف هوشمندسازی است به گونه‌ای که زمان افتتاح شبکه‌های توزیع برق، تعداد اندکی مرکز کنترل داشتیم اما امروزه این امر توسعه پیدا کرده است و این توسعه شتابان ادامه دارد.

مدیرعامل شرکت توزیع برق استان همدان گفت: محور دوم قابلیت اطمینان یا افزایش قابلیت اطمینان مشترکان است که برق آنها نباید ضعیف یا بیش از حد استاندارد باشد، نباید قطع باشد و هیچ اتفاقی در تولید و تأمین مستمر برق نیفتد، در محور سوم با عنوان بهره‌وری، هر کاری در حوزه برق و توزیع برق انجام شود باید مبتنی بر بهره‌وری و استانداردهای آن باشد و در محور چهارم مشتری‌مداری و ارتباط دوسویه و مستمر با مشتریان وجود دارد.

سهرابی‌بیدار مطرح کرد: شرکت‌های دانش‌بنیانی داریم که عنوان و معرفی می‌شوند و همه تأکید این است که دانش به سمت این شرکت‌ها حرکت کند. امروز در جایگاهی هستیم که صنعت برق و شرکت‌های توزیع برق جزو سازمان‌ها و شرکت‌هایی هستند که اصالت حرکت آنها بر مبنای دانش امروز بوده و دانش‌محور است، بنابراین به سمت مرکز علمی و دانشجویان عزیز دستمان را بلند می‌کنیم تا بتوانیم همیاری، همفکری و حرکت همگامی داشته باشیم.

وی تصریح کرد: تفاهمنامه‌های بسیار ارزشمندی با دانشگاه‌ها در این حوزه داشتیم که محور این تفاهمنامه‌ها دانشجویان هستند و دانشجویان هم انتظار دارند از ظرفیت اساتید و دانشجویان به ویژه در رشته‌های صنعتی که مرتبط با صنعت برق و توزیع برق است، استفاده شود.

این مسئول با بیان اینکه امروزه تشنگی علمی برای مسائل برق به شدت ملاحظه می‌شود، گفت: ما کماکان در حوزه پژوهش‌های مشترک در راستای حمایت از پایان‌نامه‌های موضوعی و معرفی مطلب برای پایان‌نامه‌های دانشجویی در کنار دانشجویان هستیم، به طوری که ۳۲ پروپوزال از حوزه‌های دانشگاهی دریافت کردیم که هشت مورد آن از سوی گروه‌های علمی شرکت انتخاب شدند و منجر به انعقاد قرارداد پژوهشی بسیار پراثر شده که یکی از پژوهش‌هایی که با کمک دانشجویان انجام شد و ما امید بسیاری به آن بستیم، عیب‌یابی شبکه توزیع به روش هوش مصنوعی یا یادگیری عمیق است.

نوسازی ۱۰۰ متر از شبکه فاضلاب اصفهان با روش «CIPP»

اصفهان

با استفاده از روش بومی‌سازی دانش بازسازی و نوسازی شبکه فاضلاب به روش CIPP، ۱۰۰متر از شبکه فاضلاب اصفهان نوسازی شد.

مدیرعامل شرکت آب و فاضلاب استان اصفهان با اشاره به بومی‌سازی دانش بازسازی و نوسازی شبکه فاضلاب به روش CIPP گفت: تاکنون ۱۰۰ متر از شبکه فاضلاب اصفهان با این روش نوسازی شده است.

حسین اکبریان با اشاره به اینکه ۹هزار کیلومتر طول شبکه جمع‌آوری فاضلاب در استان بالغ بر ۴هزار کیلومتر آن در شهر اصفهان قرار دارد، افزود: قدمت بالای شبکه فاضلاب در استان اصفهان باعث شده است از سال‌های ۱۳۷۵ تاکنون به صورت متناوب شاهد حوادث شبکه فاضلاب باشیم.

وی ادامه داد: هم اکنون ۳۰۰کیلومتر از ۴هزار کیلومتر شبکه فاضلاب اصفهان نیاز به اصلاح و بازسازی دارد، این در حالی است که ۳۰ تا ۴۰کیلومتر آن فوق بحرانی است و باید در اسرع وقت مورد بازسازی و نوسازی قرار گیرد.

این مسئول با بیان اینکه هم اکنون با کمک شرکت‌های دانش‌بنیان، نوسازی شبکه فاضلاب در استان اصفهان عملیاتی شده است، تصریح کرد: استان اصفهان توانسته با کمک شرکت‌های دانش‌بنیان، نوسازی شبکه فاضلاب بدون ترانشه و به روش CIPP و نوسازی منهول‌ها به روش نوین را در دستور کار خود قرار دهد.

اکبریان گفت: انتظار می‌رود آبفای استان در استفاده از فاز دوم فاینانس خارجی مورد حمایت قرار گیرد تا بتوان از این طریق سریع‌تر شبکه فرسوده فاضلاب استان اصفهان نوسازی و بازسازی شود.

خدمت‌رسانی مجهزترین بیمارستان سیار سپاه به محرومان سیستان و بلوچستان

سیستان و بلوچستان

در راستای جهاد سلامت و خدمت به بیماران بی‌بضاعت، بیمارستان ۶۴ تختخوابی سیار «شهید آیت‌الله صدوقی» اصفهان در شهر پلان از توابع شهرستان چابهار واقع در جنوب استان سیستان و بلوچستان راه‌اندازی شده و در حال خدمت‌رسانی به مردم منطقه است.

معاون بهداری رزمی نیروی زمینی سپاه پاسداران انقلاب اسلامی گفت: این بیمارستان سیار سپاه یکی از بزرگ‌ترین و مجهزترین بیمارستان‌های سیار در غرب آسیا محسوب می‌شود که بیش از ۲۰۰پزشک متخصص و پیراپزشک در آن مشغول خدمت هستند. سردار احمد اخوان افزود: بیمارستان سیار شهید آیت‌الله صدوقی بیش از ۱۰ بخش درمانی تخصصی دارد و علاوه بر انجام عمل‌های جراحی تخصصی، تمامی آزمایشات پزشکی در آن انجام می‌شود. وی ادامه داد: نیروی زمینی سپاه تاکنون در بیشتر نقاط کم‌برخوردار کشور بیش از ۲۴۶ بیمارستان سیار با تمام امکانات برپا کرده که به‌واسطه آنها به ۵میلیون نفر خدمات پزشکی و درمانی ارائه شده است. این مسئول تصریح کرد: تمامی خدمات در بیمارستان سیار به‌صورت رایگان با نسخ الکترونیکی به بیماران ارائه می‌شود تا چنانچه بیماری نیاز بیشتری به دریافت خدمات پزشکی و درمانی داشته باشد، مداوای بیمار تا تکمیل نیازهای درمانی آن پیگیری و دنبال شود و بیماران در صورت نیاز به بیمارستان‌های تهران و اصفهان ارجاع داده می‌شوند. سردار اخوان گفت: به‌منظور خدمات‌رسانی بهتر و جامع‌تر به بیماران بی‌بضاعت در مناطق کم‌برخوردار، در آینده نزدیک بیمارستان‌های سیار نیروی زمینی سپاه به سامانه هوش مصنوعی مجهز می‌شوند. وی در ادامه با بیان اینکه دانشگاه علوم پزشکی ایران نیز در این مسیر همکاری خوبی در اعزام پزشکان جهادی داشته است، افزود: در این بیمارستان صحرایی بیش از ۶۰نفر پرستار، کارشناسان اتاق عمل، هوشبری، دندانپزشکی و غیره نیز در کنار تیم تخصصی وفوق تخصصی اعزامی نیروی زمینی سپاه خدمت می‌کنند. سردار اخوان تصریح کرد: در کنار این طرح بزرگ مردمیاری سپاه، تمهیداتی اندیشیده شده است تا چنانچه مراجعه‌کننده‌ای به خدمات ویژه‌ای نیاز داشته باشد، با هماهنگی‌های انجام شده و معرفینامه به مراکز درمانی سپاه و نیروی زمینی در تهران و اصفهان اعزام و کار درمانی تا حصول نتیجه دنبال شود.

پیشرفت بالای ۹۰ درصدی پروژه آزادراه رودبار - منجیل

گیلان

پروژه آزادراه در محدوده رودبار - منجیل در نیمه اسفندماه سال جاری به بهره‌برداری می‌رسد.

معاون هماهنگی امور عمرانی استاندار گیلان گفت: پروژه باقیمانده آزادراه قزوین - رشت در محدوده منجیل تا رودبار دارای پیشرفت بالای ۹۰ درصدی است. موسی فکور، با بیان اینکه ۸/۲ کیلومتر از این مسیر شامل چهار تونل و هشت پل و لاینینگ انجام شده است، افزود: عملیات کف‌سازی و روشنایی نیز در حال انجام است. وی مجموع اعتبار هزینه شده برای پروژه باقیمانده آزادراه قزوین - رشت را ۲هزارمیلیارد تومان اعلام کرد و ادامه داد: بخش عمده آن معادل هزار و ۳۵۰میلیارد تومان در دولت سیزدهم هزینه شده است. این مسئول تصریح کرد: ۳/۲ کیلومتر آسفالت مسیر نیز انجام شده و پنج کیلومتر باقیمانده نیز به زودی آسفالت خواهد شد. فکور، با بیان اینکه آماده افتتاح پروژه آزادراه در محدوده رودبار - منجیل در نیمه اسفندماه سال جاری هستیم، گفت: این پروژه لاین ورودی به استان گیلان است و نقش مهمی در مدیریت ترافیک دارد. وی با اشاره به ایجاد ترافیک سنگین در محدوده منجیل به رودبار در ایام تعطیلات گفت: با اتمام این پروژه به نوعی یک لاین مستقل برای ورود به گیلان ایجاد می‌شود و مانند کمربندی از حاشیه شهر می‌گذرد، بنابراین دولت سیزدهم برای اتمام آن اهتمام داشته و بخش عمده پروژه طی دو سال گذشته اجرا شده است. معاون هماهنگی امور عمرانی استاندار گیلان با اشاره به پیشرفت بالای ۹۰ درصدی پروژه باقیمانده آزادراه قزوین رشت در محدوده رودبار افزود: آماده افتتاح پروژه آزادراه در محدوده رودبار - منجیل در نیمه اسفندماه سال جاری هستیم. محسن منصوری، معاون اجرایی رئیس‌جمهور اول اسفندماه امسال طی اظهاراتی اعلام کرد: آخرین پروژه مهم سال جاری که در اسفندماه با حضور رئیس‌جمهور افتتاح خواهد شد، آزادراه رودبار - منجیل است. مراحل ساخت آزادراه رشت - قزوین با ۱۳۸ کیلومتر از سال ۱۳۸۳ آغاز و قسمت عمده آن تا سال ۱۳۸۸ تکمیل شده و ۱۱ کیلومتر از این مسیر باقی مانده که ۳هزار و ۲۰۰ متر از آن در سال‌های گذشته به بهره‌برداری رسیده و عملیات تکمیل هشت کیلومتر از آن که عمدتاً پل و تونل است، هنوز به پایان نرسیده است.

راه‌اندازی نخستین اندرزگاه نظام نیمه آزادی در کرمان

کرمان

اولین اندرزگاه نظام نیمه آزادی کرمان برای زندانیان مشمول نظام نیمه آزادی راه‌اندازی شد.

معاون دادستان کرمان در مراسم راه‌اندازی نخستین اندرزگاه نظام نیمه‌آزادی گفت: زندانیان مشمول نظام نیمه آزادی می‌توانند در ساعات معینی از روز برای انجام امور مشخصی مانند اشتغال، تحصیل، ملاقات با اعضای خانواده و سایر امور در اماکنی که از قبل مشخص شده است، حضور یابند و پس از اتمام ساعات مقرر به زندان برگردند. سیدوحید میررضایی افزود: اعمال مجازات حبس نه تنها خود شخص زندانی را مجازات می‌کند بلکه به طور غیر مستقیم بر خانواده او نیز اعمال فشار و مشکلات عدیده‌ای را در افراد تحت سرپرست وی ایجاد می‌کند. وی با تأکید بر اینکه استفاده از چنین تخفیف‌هایی تنها باید برای مجرمانی باشد که حالت خطرناک نداشته و آزادی آنها برای جامعه مضر نباشد، اظهار کرد: اجرای این طرح می‌تواند آثار مثبت قابل توجهی در راستای سیاست‌های دستگاه قضایی در زمینه حبس‌زدایی، کاهش جمعیت کیفری و همچنین باز اجتماعی کردن مددجویان و حمایت از خانواده‌های آنان داشته باشد.

دانش‌آموزان کردستانی تحت پوشش طرح مهارت‌آموزی ورزشی

کردستان

۲۸هزار دانش‌آموز ابتدایی کردستان تحت پوشش طرح مهارت‌آموزی ورزشی قرار می‌گیرند.

معاون تربیت بدنی و سلامت آموزش و پرورش کردستان با تشریح اهمیت و ضرورت طرح مهارت‌آموزی، مبنای اجرای آن را سند تحول بنیادین و ماده ۸۷ برنامه هفتم توسعه کشور اعلام کرد و افزود: برش تعیین شده برای استان کردستان در این طرح ۲۸هزار و ۲۱۹ دانش‌آموز دوره دوم ابتدایی بوده که شامل ۲۵ درصد دانش‌آموزان این دوره تحصیلی است. افشین خوشگوار افزود: آموزش رشته طناب زنی برای پایه چهارم و تنیس روی میز برای پایه پنجم تدارک دیده شده است و برای دانش‌آموزان پایه ششم در صورت وجود استخر متعلق به آموزش و پرورش، رشته شنا و اگر در منطقه‌ای استخر شنا وجود نداشته باشد، رشته دو و میدانی آموزش داده خواهد شد. این مسئول میزان جلسات آموزشی این رشته‌ها را ۱۰ جلسه ۹۰ دقیقه‌ای اعلام کرد و گفت: جز رشته شنا، سایر رشته‌ها در محیط مدرسه و در ساعات درس تربیت بدنی از سوی معلمان تربیت بدنی یا آموزگاران پایه آموزش داده می‌شوند.

توزیع تجهیزات اشتغالزایی بهزیستی در مناطق کم‌برخوردار آمل

مازندران

در راستای اجرای طرح «توانمندسازی اجتماع محور محله‌های کم‌برخوردار» بهزیستی مازندران در مناطق کم‌برخوردار آمل تجهیزات اشتغالزایی توزیع کرد.

رئیس اداره بهزیستی آمل، از توزیع تجهیزات اشتغالزایی در اجرای طرح «توانمندسازی اجتماع محور محله‌های کم‌برخوردار» بهزیستی برای ساکنان جامعه هدف این نهاد در مناطق کم‌برخوردار این شهرستان خبر داد. کبری اسفندیاریان گفت: این تجهیزات شامل چندین دستگاه جوجه‌کشی، دستگاه تنور نان، سبزی خردکن صنعتی، دستگاه پرس، خمیرگیر و میوه خشک‌کن برای توانمندسازی خانوارها و ایجاد اشتغال به ساکنان جامعه هدف بهزیستی در منطقه کم‌برخوردار «اسپیاری» شهر آمل توزیع شد. وی تصریح کرد: افرادی که توانمندی‌های ایجاد اشتغال داشته و علاقه‌مند به یادگیری در دوره‌های آموزش فنی‌وحرفه‌ای و کسب‌وکارهای خانگی باشند، شناسایی و حمایت می‌شوند.

کردستان میزبان ۲۸۰ نفر در جشنواره مدهامتان

کردستان

۲۸۰ نفر از برگزیدگان سراسر کشور در پنج رشته در جشنواره مدهامتان در استان کردستان شرکت می‌کنند.

مدیرکل اداره فرهنگ و ارشاد اسلامی استان کردستان، با اعلام اینکه ۲۸۰ نفر از برگزیدگان سراسر کشور در پنج رشته در این دوره حضور دارند، گفت: این افراد در رشته‌های قرائت تحقیق، ترتیل، تقلیدی، اذان و حفظ به رقابت می‌پردازند. علی اصغر دریایی با تأکید بر اینکه مساجد باید به پایگاه قرآنی تبدیل شوند، افزود: رویداد ملی مدهامتان در سنندج با رویکرد تحقق بخشیدن به این امر در روزهای پنج‌شنبه و جمعه سوم و چهارم اسفندماه جاری برگزار می‌شود. به گفته دریایی، جشنواره مدهامتان در دو بخش خواهران و برادران برگزار می‌شود و امید که با کمک رسانه‌ها بازتاب خاصی داشته باشد، نگاه ویژه به برنامه‌های دینی و قرآنی در کنار برنامه‌های ویژه فرهنگی استان، امری مهم است و باید مورد توجه قرار گیرد.

۱۰۰هکتار کمربند سبز بجنورد درختکاری می‌شود

خراسان شمالی

عملیات کاشت درخت در عرصه ۱۰۰هکتاری توسعه کمربند سبز بجنورد در استان خراسان شمالی آغاز شد.

معاون هماهنگی امور عمرانی استانداری خراسان شمالی در پنجمین جلسه کارگروه استانی طرح مردمی کاشت یک میلیارد درخت خراسان شمالی گفت: این کار با مشارکت شهرداری و اداره کل راه و شهرسازی انجام و در ۸ اسفند و ۱۵ اسفند کاشت نهال در عرصه ۱۰۰ هکتاری کمربند سبز بجنورد انجام می‌شود. مهدی رشیدی افزود: هر دستگاهی که امکاناتی دارد با اداره کل منابع طبیعی هماهنگی لازم را انجام دهد تا از حداکثر ظرفیت استان برای محقق شدن طرح در بازه زمانی مفید جهت کاشت استفاده شود. رشیدی تصریح کرد: با هدف ترویج فرهنگ درخت و درختکاری و آموزش‌های کاربردی به دانش‌آموزان اولین نهالستان مدرسه با تولید ۲هزار اصله نهال جنگلی در مدرسه ابتدایی افق بجنورد ایجاد شد.

۵۶ هزار یزدی منتخب طرح ملی مسکن صاحبخانه می‌شوند

یزد

با نهایی شدن اسامی ۵۶هزار نفر در طرح نهضت ملی مسکن به زودی کار ساخت منازل آنها آغاز می‌شود.

مدیرکل راه و شهرسازی استان یزد گفت: قریب ۱۴۲ هزار یزدی در طرح نهضت ملی مسکن ثبت نام کردند که ۵۶ هزار نفر تأیید نهایی شدند و با جدیت مسئولان استان یزد شاهد پیشرفت طرح‌های خانه‌دار شدن این خانوارهای یزد هستیم. احسان خواجه رضایی با بیان اینکه آماده‌سازی بیشتر این طرح‌ها انجام شده است، افزود: عملیات ساخت طرح‌ها در مرکز استان از سوی ستاد اجرایی فرمان امام، سازمان همیاری شهرداری‌ها و بنیاد مسکن در حال انجام است. وی تصریح کرد: در بیشتر شهرستان‌های استان عملیات آماده‌سازی نیز به اتمام رسیده و طرح‌ها بعضاً به‌صورت گروه ساخت و بنیاد ساخت در حال انجام است که البته در هر دو مورد تسهیلات به متقاضیان اختصاص پیدا می‌کند. به گفته رضایی، بنا بر تصمیم شورای مسکن استان یزد با توجه به مشکل تأمین آورده از سوی متقاضیان و نظر به امکان کند شدن یا توقف طرح‌ها، مقرر شده است به ازای هر یک میلیون تومان در روز آورده متقاضیان و اختصاص امتیاز به متقاضیان، این طرح‌ها طبق فازبندی اجرا شوند و متقاضیان بر اساس عدالت میزان آورده، در نوبت تحویل مسکن قرار گیرند. وی همچنین گفت: برخی از طرح‌ها به دلیل کندی فعالیت پیمانکار، خلع ید و به کارگزاران جدید واگذار شده است. یکی از بزرگ‌ترین این طرح‌ها پردیس ۳۷۷هکتاری زندگی در جوار شهرک «کاریزیوم» یزد است که از سوی سازمان همیاری‌های شهرداری یزد به صورت ویلایی در حال ساخت است. رئیس سازمان همیاری‌های شهرداری‌های یزد هم گفت: در بخش طرح جوانی جمعیت ۶هزار و ۴۰۰ واحد طراحی شده که در فاز نخست ساخت ۵۹۶ واحد در زمینی به وسعت ۵۰ هکتار در حال انجام است و امیدواریم در سه ماهه اول سال ۱۴۰۳ آماده تحویل به متقاضیان شود. محمدرضا عظیمی‌زاده از شروع عملیات اسکلت‌بندی در فاز دوم خبر داد و افزود: عملیات آماده‌سازی در فاز سوم نیز با حدود ۸۰ دستگاه خودروی سنگین در حال انجام است.

آغاز طرح ساماندهی حاشیه شهر کرمان

کرمان

با هدف ساماندهی ساکنان حاشیه شهر کرمان این طرح آغاز شد.

استاندار کرمان در مراسم آغاز طرح ساماندهی حاشیه شهر کرمان که با حضور امام جمعه کرمان و جمعی از مسئولان در محل دهیاری روستای سعیدی آغاز شد، گفت: حدود ۳۰هزار نفر در مناطق حاشیه شهر کرمان سکونت دارند که حداکثر ظرفیت قانونی به کار گرفته شده تا مشکلات آنها با کمترین هزینه برطرف شود. محمدمهدی فداکار تصریح کرد: حل مشکل حاشیه شهر کرمان از مدت‌ها قبل مطرح بوده و علاوه بر خواست هزاران نفر از ساکنان این مناطق، دغدغه مسئولان استان نیز بوده است. وی افزود: جلسات مستمر و مفصلی با هماهنگی تمام دستگاه‌ها اعم از اجرایی، قضایی و خدمات‌رسان برگزار و طراحی‌هایی نیز ارائه شد. نماینده دولت در استان ادامه داد: مالکیت‌ها، زیرساخت‌ها، انشعابات و مهندسی حاشیه شهر دچار به هم‌ریختگی است که در طرح ساماندهی برای همه آنها تصمیم‌گیری شده است.

افتتاح بزرگ‌ترین نهالستان دانش‌آموزی کشور در اصفهان

اصفهان

بزرگ‌ترین نهالستان دانش‌آموزی کشور در شهر ابریشم اصفهان افتتاح شد.

عملیات اجرایی بزرگ‌ترین نهالستان دانش‌آموزی کشور در اردوگاه شهید بهشتی شهر ابریشم اصفهان در دومین روز اسفندماه آغاز شد. این نهالستان دانش‌آموزی که در فاز نخست ظرفیت تولید ۱۰۰هزار اصله نهال را در سال داراست با پیگیری و همت اداره آموزش، ترویج و مشارکت‌های مردمی اداره کل منابع طبیعی و آبخیزداری استان و همچنین اداره کل آموزش و پرورش استان اصفهان راه‌اندازی شده است. نهالستان دانش‌آموزی اردوگاه شهید بهشتی اصفهان در راستای طرح شهید مرادی و در قالب همکاری‌های اداره کل منابع طبیعی و آبخیزداری استان و همچنین اداره کل آموزش و پرورش استان احداث و یک گام بزرگ برای طرح مردمی کاشت یک میلیارد درخت در کشور در استان محسوب می‌شود. در مراسم آغاز عملیات اجرایی احداث بزرگ‌ترین نهالستان دانش‌آموزی کشور، ۱۰۰ اصله نهال به یاد شهدای حادثه تروریستی کرمان و شاهچراغ کاشته شد.

خبر

اجرای طرح «استاد و مسجد» در استان مرکزی

مرکزی

طرح «استاد و مسجد» در استان مرکزی با هدف تحقق جهاد تبیین و امید آفرینی اجرا می‌شود.

جانشین مسئول بسیج اساتید استان مرکزی با اشاره به اجرای طرح «استاد و مسجد» گفت: این طرح سراسری در راستای اجرای برنامه‌های معاونت فرهنگی - اجتماعی و با تشکیل کارگروه‌های هشتگانه در سازمان بسیج اساتید استان مرکزی در حال اجراست.

محمدعلی آقامحمدی افزود: در این طرح از ظرفیت‌ها و خدمات تخصصی استادان بسیجی در حوزه‌های مختلف فرهنگی، اجتماعی، حقوقی و سیاسی با محوریت امامان جماعت در مساجد استفاده می‌شود. این مسئول به بخشی از فعالیت‌های اجرایی در این طرح اشاره و تصریح کرد: اساتید متعهد و انقلابی به عنوان سفیران فرهنگی ما در مساجد می‌توانند بسیاری از معضلات موجود را کاهش دهند. مشارکت و مشاوره در تهیه محتواهای فرهنگی مسجد، مشارکت در برگزاری مراسم ملی و مذهبی، مسئله‌شناسی و ارائه راهکار در جهت رفع آن، انجام مشاوره تربیتی و درمانی، تقویت فعالیت علمی - آموزشی دانشجویان و دانش‌آموزان با توجه به تخصص استاد و شکل دهی مطالعات جمعی در قالب حلقه‌های علمی از جمله فعالیت‌هایی است که در قالب این طرح در مساجد استان اجرا می‌شود.

آقامحمدی با اشاره به انتخابات پیش‌رو و نقش اساتید در عرصه بصیرت‌افزایی گفت: آگاهی بخشی و امیدآفرینی در جامعه برای حضور پرشور در انتخابات و رصد فعالیت‌های فرهنگی و مبارزه با جنگ نرم دشمن از مهم‌ترین رسالت‌های بسیج اساتید است که با توجه به این مهم یکی از وظایف اساتید در این طرح جهاد تبیین است.

گذری بر استان‌ها

■ **سیستان و بلوچستان:** رئیس اداره میراث فرهنگی، گردشگری و صنایع‌دستی نیکشهر در جنوب سیستان و بلوچستان گفت: یادواره «میرکمبر» اسطوره نامی بلوچستان و محوطه تاریخی «کشیک ۲» در تقویم رویدادهای گردشگری و فهرست آثار ملی کشور ثبت شد. علی امین‌پور افزود: گورستان روستای کشیک در سال ۱۳۹۱ با حفاری بیل مکانیکی که قرار بود برای روستا کانال انتقال آب با لوله را انجام دهد کشف شد و از جمله بزرگ‌ترین گورستان‌های عصر مفرغ سیستان و بلوچستان محسوب می‌شود که وسعت آن به ۳۵ هکتار می‌رسد.

■ **آذربایجان غربی:** مدیرکل اداره پشتیبانی آذربایجان‌غربی گفت: به منظور حمایت از تولیدکنندگان و مصرف‌کنندگان نهاده‌ها و محصولات دام و طیور طی یک سال اخیر، بیش از ۱۰۶ هزار و ۳۶۲تن نهاده دام و طیور از انبارهای استانی تحویل دامداران و واحدهای تولیدی طیور شده است. محمدعلی رحیمی افزود: این نهاده‌ها شامل ۵۶ هزار و ۴۴۸تن ذرت، ۲۸ هزار و ۱۴۹ تن کنجاله سویا و ۲۱هزار و ۷۶۵ تن جو است که روند توزیع آنها در طول سال استمرار دارد.

■ **لرستان:** رئیس سازمان جهاد کشاورزی لرستان گفت: بیش از ۵۰درصد اراضی کشاورزی استان سند تک برگ دریافت کرده‌اند. سیدعماد شاهرخی افزود: کار بزرگی که در دولت سیزدهم انجام شده است رفع تداخلات بوده که تاقبل از ۷۶ پلاک انجام شده است و طی دو سال بیش از ۵۰۰ درصد رشد داشته و ۸۰ درصد رفع تداخلات استان انجام شده است.

■ **قزوین:** رئیس کانون وکلای دادگستری استان قزوین گفت: در حال حاضر ۸۹۲ وکیل و ۳۵۷ کارآموز وکالت داریم و کانون وکلای دادگستری به‌عنوان یک نهاد خود انتظام، همواره بر رفتار و عملکرد وکلای خود نظارت دارد و به‌صورت مستقل به تخلفات وکلا رسیدگی می‌کند. محمد نسخه‌چی افزود: وکیل به پشتوانه کانون مستقل، شجاعانه از موکل خود دفاع می‌کند و با قانون‌گریزی و بی‌نظمی مقابله خواهد کرد و این امر مستلزم آن است که وکیل بداند مجموعه مستقلی از او حمایت می‌کند و اگر تخلف کرد آن مجموعه به تخلفات او رسیدگی می‌کند.

■ **خوزستان:** اجرای پروژه ساماندهی و احداث میدان ورودی شهر ویس با اعتبار بیش از ۶۲۰ میلیارد ریال و تکمیل روشنایی محور اهواز - ملاثانی (حد فاصل شیبان تا ویس) به طول پنج کیلومتر با اعتبار بیش از ۷۲ میلیارد ریال پروژه‌هایی هستند که کلنگ آغاز اجرای آنها به زمین زده شد. همچنین اجرای پروژه بهسازی و تعریض محور اهواز - خرمشهر (جاده امام جعفر صادق (ع)) به طول پنج کیلومتر و اعتباری بیش از ۲۵۰میلیارد ریال آغاز شد.

■ **خراسان رضوی:** همزمان با اجرای طرح سه‌شنبه‌های امید، هنرستان شش کلاسه دخترانه مریم در روستای درآبد امام منطقه تبادکان مشهد و مرکز جامع سلامت بهداشت در روستای ساغروان افتتاح شد.

■ **آذربایجان غربی:** استاندار آذربایجان غربی با اشاره به اینکه سالانه ۱۵۰کیلومتر راه در آذربایجان غربی در دولت سیزدهم ساخته شده است، گفت: رکورد احداث راه قبل از دولت سیزدهم ۹ کیلومتر در سال بود، در حالی که اکنون ۱۵۰ کیلومتر در سال شده که جهاد تبیین لازمه بیان این دستاوردهاست. محمدصادق معتمدیان با بیان اینکه ۵۶۲ روستا در ۲۸ ماه گذشته گازدار شده است، افزود: برخی مناطق کوهستانی و صعب‌العبور بودند و کار سخت بود و با این وجود نهضت گازرسانی از خدمات بی‌بدیل جمهوری اسلامی بوده است. وی تصریح کرد: یکی از شعارهای محوری دولت مردمی‌سازی بوده است و مصادیق آن را هم از اولین روز تشکیل دولت شاهد هستیم.

■ **گیلان:** رئیس اداره چای رودسر با اشاره به پرداخت ۸۸ درصدی مطالبات چایکاران این شهرستان گفت: تاکنون ۳۰۵ میلیارد تومان پرداخت شده است. علی تقی‌پور از پرداخت ۳۰۵ میلیارد تومان معادل ۸۸ درصد مطالبات چایکاران این شهرستان خبر داد و افزود: در فصل زراعی سال ۱۴۰۲ درمجموع ۲۷ هزار و ۸۰۶ تن برگ سبز چای به ارزش ۳۴۸ میلیارد تومان از چایکاران خریداری شده است. وی ارزش این میزان چای خریداری شده را ۳۴۸۱ میلیارد تومان ذکر کرد و افزود: تاکنون ۳۰۵ میلیارد تومان آن پرداخت شده که مابقی معوقات مطالبات چایکاران در هفته‌های آینده پرداخت می‌شود.

■ **مرکزی:** مدیرعامل پتروشیمی شازند گفت: پتروشیمی شازند به تنهایی بخش عظیمی از نیاز ۸هزار واحد صنعتی کشور را تأمین می‌کند و این ظرفیت زمینه اشتغال ۱۰۰ هزار نفر را در کشور به طور مستقیم و غیر مستقیم فراهم کرده است. رضا خلیلی افزود: سالانه بیش از یک میلیون و ۸۰۰ هزار تن انواع محصولات میانی و نهایی شامل اتیلن، پروپلین، برش چهار کربنه، هیدروکربن‌های هیدروژنه شده و انواع محصولات پلیمری و شیمیایی در ۱۷ واحد فرآیندی و شش واحد یوتیلیتی این مجتمع تولید می‌شود.

وحید عظیم‌نیا
دبیر گروه اقتصاد

خط لوله صلح پتانسیل تبدیل ایران به قطب ترانزیت گاز در منطقه را داشته و پیامدهای مهمی برای پویایی انرژی غرب آسیا و آسیای جنوب شرقی دارد. این خط لوله یک قطعه مهم زیرساختی است که می‌تواند موقعیت ایران را به عنوان یک بازیگر اصلی در بازار گاز منطقه‌ای تثبیت و نفوذ اقتصادی و ژئوپلیتیکی آن را تقویت کند. این پروژه چندین سال است که در حال انجام است، اما پیشرفت آن با اختلافات حقوقی و چالش‌های ژئوپلیتیکی خدشه‌دار شده است. در صفحه پیش‌رو به بررسی این مهم پرداخته‌ایم.

فراسو

تکمیل خط لوله صلح تا مرز هند، تنوع و تسلط تجارت گازی ایران

با تمرکز استراتژیک بر تجارت گاز با کشورهای همسایه و توسعه زیرساخت‌های حیاتی مانند خط لوله صلح و واداشتن پاکستان به توسعه این خط در خاک خود، ایران آماده است تا پتانسیل خود را به عنوان یک بازیگر کلیدی در بخش انرژی منطقه باز کند. ایران با استفاده از تقویت مشارکت‌ها و بهره‌برداری از منابع طبیعی خود، در آستانه تبدیل شدن به هاب گازی منطقه قرار می‌گیرد. به این ترتیب با تکمیل خط لوله صلح تا مرز هند، تجارت گازی ایران به سوی تنوع و تسلط منطقه‌ای خواهد رفت.

ایران دارای منابع گازی قابل توجه و فراوانی است و پیشرفت‌های اخیر در توسعه این میادین، این کشور را در موقعیتی قرار داده است که از این دارایی‌ها به طور مؤثر استفاده کند. علاوه بر این، موقعیت استراتژیک ایران، هم مرز با کشورهایی مانند روسیه و ترکمنستان، که دارای ذخایر گاز قابل توجهی نیز هستند، فرصتی بی‌نظیر برای ایران فراهم می‌کند تا به عنوان یک بازیگر محوری در چشم‌انداز انرژی منطقه ظاهر شود.

یکی از محورهای استراتژی ایران برای تبدیل شدن به هاب ترانزیت گاز، خط لوله صلح است، پروژه انتقال گاز که هدف آن اتصال ایران به پاکستان و در نهایت گسترش به هند است. ایران با اتصال به هند، خود را به عنوان مسیر اصلی تأمین گاز برای خاورمیانه و آسیای جنوب شرقی تثبیت می‌کند. اولویت‌بندی خط لوله صلح توسط دولت سیزدهم ایران نشان دهنده تعهد این کشور به این چشم‌انداز استراتژیک است.

ایران در پی تنوع انرژی و تسلط منطقه‌ای، مشارکت‌ها و فرصت‌های مختلفی را مورد بررسی قرار داده است. در حالی که مذاکرات اولیه با ترکیه در مورد یک هاب گازی با چالش‌هایی بر سر اختلافات مدیریتی مواجه بود، روسیه به عنوان یک بازیگر کلیدی در استراتژی انرژی ایران ظاهر شده است. با پیشنهاد روسیه برای همکاری در تجارت گاز، ایران می‌خواهد از ذخایر گاز مازاد روسیه که سالانه ۸۰ تا ۱۰۰ میلیارد متر مکعب تخمین زده می‌شود، استفاده کند.

■ به حداکثر رساندن مزایا و استفاده از فرصت‌ها

موقعیت استراتژیک ایران در برابر تحریم گاز روسیه و عرضه محدود گاز ترکمنستان به اروپا، فرصتی منحصربه فرد برای ایران برای تقویت پایگاه تجارت انرژی خود است. با واردات گاز از ترکمنستان و تسهیل سوآپ گاز با روسیه از طریق ایران، این کشور می‌تواند جایگاه خود را به عنوان یک قطب انرژی محوری در منطقه تقویت کند. منافع اقتصادی بالقوه استراتژی توسعه تجارت گاز ایران قابل توجه است. ایران با سرمایه‌گذاری بر منابع طبیعی خود و تقویت مشارکت با کشورهای همسایه غنی از گاز، این پتانسیل را دارد که به عنوان یک بازیگر مسلط در چشم‌انداز تجارت انرژی خاورمیانه ظاهر شود. اجرای موفقیت‌آمیز طرح‌های صادرات گاز، همراه با همکاری‌های راهبردی، می‌تواند موقعیت ایران را به‌عنوان قطب اصلی انتقال گاز در منطقه مستحکم کند.

آغاز واردات گاز از ترکمنستان و روسیه نیز نقطه عطفی در تلاش ایران برای تثبیت خود به عنوان قطب انرژی منطقه است. در حالی که ایران به حرکت در پویایی‌های پیچیده ژئوپلیتیکی و سرمایه‌گذاری بر مشارکت‌های استراتژیک ادامه می‌دهد، تحقق جاه‌طلبی‌های آن در تجارت گاز به همکاری مؤثر، توسعه زیرساخت‌ها و چارچوب‌های نظارتی بستگی دارد.

در خاتمه، چشم‌انداز تجارت انرژی ایران در حال تغییری دگرگون‌کننده است که ناشی از ضرورت تنوع‌سازی و تلاش برای تسلط منطقه‌ای است. با تمرکز استراتژیک بر تجارت گاز با کشورهای همسایه و توسعه زیرساخت‌های حیاتی مانند خط لوله صلح و واداشتن پاکستان به توسعه این خط در خاک خود، ایران آماده است تا پتانسیل کامل خود را به عنوان یک بازیگر کلیدی در بخش انرژی خاورمیانه باز کند. ایران با استفاده از فرصت‌ها، تقویت مشارکت‌ها و بهره‌برداری از منابع طبیعی خود، در آستانه عصر جدیدی از برجستگی تجارت انرژی در منطقه قرار گرفته است.

«جوان» تحقق ایران قوی با تمرکز بر بازطراحی تجارت انرژی ایران را واکاوی می‌کند

ابتکار توسعه تجارت گازی ایران تکمیل «خط لوله صلح» را به‌روز کرد

خط لوله صلح خط لوله انتقال گاز از ایران به پاکستان است که در انتهای مسیر به هند خواهد رسید و در صورت اتصال این خط لوله به هند، ایران مسیر اصلی تأمین گاز غرب آسیا و همچنین جنوب شرق آسیا خواهد شد. دولت سیزدهم با تکمیل خط لوله در خاک ایران و اخطار به اول به پاکستان جهت فعال کردن بند جریمه ۱۸ میلیارد دلاری، این کشور را وادار به تکمیل خط لوله صلح کرده است. این خط لوله همچنین می‌تواند فرصت‌های جدیدی را برای همکاری با کشورهای همسایه، به ویژه روسیه، باز کند. ایران در حال بررسی پتانسیل همکاری با روسیه برای اتصال هند به خط لوله صلح و صادرات گاز روسیه از طریق ایران بوده است. این می‌تواند موقعیت ایران را به عنوان یک بازیگر اصلی در بازار گاز منطقه‌ای مستحکم و روابط اقتصادی و ژئوپلیتیکی آن با روسیه را تقویت کند.

خط لوله صلح یک خط لوله انتقال گاز است که هدف آن اتصال ایران، پاکستان و در نهایت هند است. این خط لوله این پتانسیل را دارد که مسیر جدیدی را برای عرضه گاز طبیعی از ایران به بازارهای تشنه انرژی جنوب آسیا باز کند. یکی از موانع اصلی ساخت خط لوله صلح، اختلافات حقوقی ایران و پاکستان بوده است. دو کشور بر سر ساخت خط لوله درگیر جنگ حقوقی هستند و پاکستان به دلیل شروع نکردن ساخت با جریمه ۱۸ میلیارد دلاری مواجه است. این امر پاکستان را مجبور کرده است تا به‌رغم اینکه با فشارهای مالی و ژئوپلیتیکی قابل توجهی مواجه است، ساخت خط لوله را آغاز کند. اختلافات حقوقی پیچیدگی‌ها و چالش‌های اجرای پروژه‌های انرژی در مقیاس بزرگ در منطقه‌ای مملو از تنش‌ها و عدم قطعیت‌های ژئوپلیتیکی را برجسته کرده است.

خط لوله صلح همچنین پیامدهای گسترده‌تری برای امنیت انرژی و ژئوپلیتیک منطقه‌ای دارد. این خط لوله می‌تواند به تنوع بخشیدن به منابع انرژی کشورهای جنوب آسیا کمک کند و وابستگی آنها به تأمین کنندگان سنتی مانند روسیه و آسیای مرکزی را کاهش دهد. این امر می‌تواند امنیت انرژی کشورهای منطقه را افزایش داده و آسیب‌پذیری آنها را در برابر فشارها و عدم قطعیت‌های ژئوپلیتیکی کاهش دهد. اجرای خط لوله صلح همچنین می‌تواند به تقویت یکپارچگی و همکاری اقتصادی منطقه‌ای کمک کند و فرصت‌های جدیدی برای رشد و توسعه اقتصادی ایجاد کند.

با این حال، خط لوله صلح بدون چالش و پیچیدگی نیست. این پروژه با چالش‌های ژئوپلیتیک و ژئواکونومیک قابل توجهی به ویژه از سوی ایالات متحده مواجه است. ایالات متحده با خط لوله صلح مخالف بوده و به دنبال تضعیف اجرای آن بوده است. ایالات متحده تحریم‌هایی را علیه ایران اعمال کرده است و به دنبال آن بوده که دیگر کشورها را از همکاری با ایران در پروژه‌های انرژی منصرف کند. این امر چالش‌های مهمی را برای اجرای خط لوله صلح ایجاد کرده و لایه دیگری از پیچیدگی را به ژئوپلیتیک پروژه اضافه کرده است.

در پایان، خط لوله صلح این پتانسیل را دارد که ایران را به قطب ترانزیت گاز منطقه تبدیل کند و نفوذ اقتصادی و ژئوپلیتیکی آن را به میزان قابل توجهی افزایش دهد. این خط لوله پیامدهای مهمی برای امنیت انرژی و ژئوپلیتیک منطقه‌ای دارد و می‌تواند فرصت‌های جدیدی را برای همکاری با روسیه و سایر کشورهای همسایه ایجاد کند. با این حال، این پروژه همچنین با چالش‌ها و پیچیدگی‌های قابل توجهی به ویژه از سوی ایالات متحده مواجه است. اجرای موفقیت‌آمیز خط لوله صلح مستلزم بررسی دقیق این چالش‌ها و تلاش هماهنگ برای ایجاد اجماع و همکاری بین کشورهای شرکت کننده است. با این وجود، خط لوله صلح همچنان یک پروژه حیاتی با پتانسیل تغییر پویایی انرژی در خاورمیانه و آسیای جنوب شرقی است.

در ادامه پیرامون اهمیت خط لوله صلح، اختلافات حقوقی جاری بین پاکستان و ایران، پتانسیل همکاری با روسیه و پیامدهای گسترده‌تر این پروژه برای امنیت انرژی و ژئوپلیتیک منطقه را بررسی خواهیم کرد. در همین رابطه نیز با آقایان فرشاد جامع کارشناس انرژی و مهدی‌هاشم‌زاده مدیر گروه انرژی اندیشکده ماهد به گفت‌وگو پرداختیم.

■ تمرکز بر تبدیل شدن به هاب گازی با واردات گاز از شمال و صادرات گاز به همسایگان شرقی و غربی

فرشاد جامع کارشناس انرژی در گفت‌وگو با «جوان» در رابطه با اهمیت تمرکز بر بازطراحی تجارت انرژی ایران مبتنی بر توسعه صادرات گاز گفت: «ایران از دیرباز نقشی کلیدی در بازار انرژی، به ویژه در بخش نفت و گاز داشته است. با این حال، عدم تنوع در صادرات انرژی، به‌ویژه در بخش گاز طبیعی، ایران را در برابر تحریم‌ها آسیب‌پذیر کرده و توانایی آن را برای سرمایه‌گذاری کامل از منابع عظیم گاز خود محدود کرده است. در نتیجه، ایران به دنبال تغییر ساختار سیاست تجارت انرژی خود است تا بر تجارت گاز با همسایگان خود متمرکز شود تا به یک هاب گازی بزرگ در منطقه تبدیل شود.»

فرشاد جامع
کارشناس انرژی

ایران با بهره‌گیری از منابع گاز طبیعی خود و ایجاد شراکت قوی با همسایگان این فرصت را دارد که به یک‌هاب گازی بزرگ در منطقه تبدیل شود. کلید این استراتژی در اجرای موفقیت‌آمیز خط لوله صلح و همچنین ادامه همکاری با کشورهایی مانند ترکیه، روسیه و ترکمنستان نهفته است. اگر ایران بتواند این چالش‌ها را با موفقیت پشت سر بگذارد و از منابع انرژی خود استفاده کند، این پتانسیل را دارد که سیاست تجارت انرژی خود را متحول کند

این کارشناس انرژی در ادامه با اشاره به بازطراحی تجارت انرژی ایران مبتنی بر نقش جدید در تعاملات گازی منطقه گفت: «یکی از ابتکارات کلیدی در سیاست تجارت انرژی جدید ایران، خط لوله صلح است، خط لوله انتقال گاز که از ایران به پاکستان کشیده می‌شود و در انتهای مسیر به طور بالقوه به هند می‌رسد. این خط لوله این پتانسیل را دارد که ایران را به مسیر اصلی تأمین گاز برای خاورمیانه و آسیای جنوب شرقی تبدیل کند و در نتیجه جایگاه خود را به عنوان یک بازیگر کلیدی در بازار انرژی مستحکم کند. اختلافات اخیر بین پاکستان و ایران بر سر ساخت خط لوله صلح، اهمیت این پروژه را برای استراتژی تجارت انرژی ایران نشان می‌دهد. در شرایطی که پاکستان به دلیل عدم پیشرفت خط لوله با جریمه ۱۸ میلیارد دلاری مواجه است، ایران برای ادامه این پروژه تلاش کرده است تا خود را به عنوان یک مرکز بزرگ ترانزیت گاز در منطقه معرفی کند. علاوه بر این، ایران با ترکیه و روسیه درباره امکان ایجادهاب گازی در منطقه گفت‌وگو کرده است. در حالی که جزئیات این گفت‌وگوها به طور کامل فاش نشده است، واضح است که توانایی ایران برای اتصال به چندین منبع و مسیرهای انتقال گاز، آن را به عنوان یک بازیگر کلیدی در بازار انرژی منطقه‌ای قرار داده است.»

وی ادامه داد: «همکاری با ترکمنستان نیز برای ایران برای تبدیل شدن به یک‌هاب بزرگ گاز بسیار مهم است. با از سرگیری واردات گاز از ترکمنستان و پتانسیل گسترش بیشتر این همکاری‌ها، ایران این فرصت را دارد تا از منابع گازی ترکمنستان بهره برده و به بازیگری کلیدی در تجارت انرژی بین آسیای مرکزی و خاورمیانه تبدیل شود. علاوه بر این، توانایی ایران برای سرمایه‌گذاری از تحریم گاز روسیه و عرضه محدود گاز از ترکمنستان به اروپا موقعیت این کشور را در منطقه تقویت می‌کند. ایران با واردات گاز از همسایگان شمالی خود و استفاده از منابع گازی خود، می‌تواند خود را به عنوان بازیگر اصلی تجارت انرژی در خاورمیانه قرار دهد.»

جامع در پایان اظهار کرد: «مزایای بالقوه استراتژی صادرات گاز ایران قابل توجه است. ایران با بهره‌گیری از منابع گاز طبیعی خود و ایجاد شراکت قوی با همسایگان خود، این فرصت را دارد که به یک‌هاب گازی بزرگ در منطقه تبدیل شود. کلید این استراتژی در اجرای موفقیت‌آمیز خط لوله صلح و همچنین ادامه همکاری با کشورهایی مانند ترکیه، روسیه و ترکمنستان نهفته است. اگر ایران بتواند این چالش‌ها را با موفقیت پشت سر بگذارد و از منابع انرژی خود استفاده کند، این پتانسیل را دارد که سیاست تجارت انرژی خود را متحول کند و به یک بازیگر کلیدی در بازار جهانی انرژی تبدیل شود.»

■ خط لوله صلح مسیر تبدیل شدن ایران به‌هاب ترانزیت گاز منطقه

مهدی‌هاشم‌زاده مدیر گروه انرژی اندیشکده ماهد در گفت‌وگو با «جوان» در رابطه با اهمیت و محوریت خط لوله صلح برای تأمین مسیر رسیدن به‌هاب انرژی منطقه در بخش گاز اظهار کرد: «اخیراً بحث‌هایی پیرامون آغاز دعاوی حقوقی بین پاکستان و ایران بر سطح خط لوله صلح و جریمه ۱۸ میلیارد دلاری پاکستان مطرح شده که این کشور را واداشته است شروع ساخت خط لوله را آغاز کند خط لوله صلح خط لوله انتقال گاز از ایران به پاکستان است که در انتهای مسیر به هند خواهد رسید و در صورت اتصال این خط لوله به هند، ایران مسیر اصلی تأمین گاز خاورمیانه و همچنین جنوب شرق آسیا خواهد شد.»

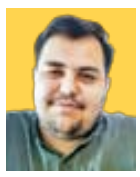

مهدی‌هاشم‌زاده
مدیر گروه انرژی اندیشکده ماهد

دولت سیزدهم پس از روی کار آمدن، توافقات گازی خوبی در مسیر سوآپ گاز یا واردات گاز از دو همسایه شمالی یعنی ترکمنستان و روسیه که منابع گازی خوبی دارند؛ به امضا رساند که نشان دهد ظرفیت تعاملات گازی در شمال کشور بسیار مناسب است. از طرف دیگر مسیر خط لوله صلح در ایران را نیز در کمتر از یک سال به بهره‌برداری رساند تا مفاد توافق شکل‌گیری خط لوله صلح را اجرایی کند

وی در رابطه با ابتکار دولت سیزدهم در ساخت بخش باقیمانده در خاک ایران از خاک صلح و ملزم کردن پاکستان به ساخت خط لوله یا پرداخت جریمه ۱۸ میلیارد دلاری اظهار نظر کرد: «مسیر کلیدی تحقق این مسیر، شروع فرآیند ساخت خط لوله در ایران و پاکستان بود، دولت سیزدهم پس از روی کار آمدن، توافقات گازی خوبی در مسیر سواپ گاز یا واردات گاز از دو همسایه شمالی یعنی ترکمنستان و روسیه که منابع گازی خوبی دارند؛ به امضا رساند که نشان دهد ظرفیت تعاملات گازی در شمال کشور بسیار مناسب است. از طرف دیگر مسیر خط لوله صلح در ایران را نیز در کمتر از یک سال به بهره‌برداری رساند تا مفاد توافق شکل‌گیری خط لوله صلح را اجرایی کند. حال دیگر همه وظایف برعهده طرف پاکستانی است و در این وضعیت، ایران می‌تواند یا با استفاده از اهرم جریمه، خط لوله صلح را اجرایی کند، توسعه تجارت گاز را دنبال کند یا خط لوله صلح توسط طرف پاکستانی اجرایی نشود و در این زمینه بتوانیم جریمه ۱۸ میلیارد دلاری پاکستان را اخذ کنیم.»

هاشم‌زاده در ادامه با اشاره به محوریت و نقش کلیدی خط لوله صلح در تکمیل پازل تجارت گازی ایران به عنوان بازیگر اصلی تجارت گاز منطقه گفت: «نکته بسیار مهم در این تعاملات شکل گرفته با کشورهای همسایه، فعال کردن ظرفیت واردات و سواپ گازی از شمال و همچنین فعال کردن ظرفیت صادراتی یا سواپ از شرق و غرب کشور است که ایران را به یک بازیگر مهم گازی منطقه تبدیل خواهد کرد و به این ترتیب می‌تواند نقش کلیدی خود در بازار منطقه‌ای گاز را ایفا کند. روس‌ها بعد از پیشنهاد هاب گازی به ترکیه و اختلاف نظر بر سر مدیریت این مرکز تبادل، حال مدتی است این پیشنهاد را به طرف ایرانی داده‌اند. هنوز جزئیات بیشتری در این باره اعلام نشده است، این کشور سالانه ۸۰ تا ۱۰۰ میلیارد متر مکعب گاز مازاد دارد که ایران می‌تواند با زیرساخت‌های فعلی ۲۰ میلیارد متر مکعب آن را دریافت کند ولی با توسعه مبادی ورودی و همچنین واردات یا سوآپ حداکثری گاز و همراه کردن پاکستان در جهت سوآپ گازی روسیه از طریق ایران، خط لوله صلح ایران نیز تا هند از طریق پاکستان راه‌اندازی خواهد شد.»

مدیر گروه انرژی اندیشکده ماهد با اشاره به سنگ‌اندازی طرف امریکایی در توسعه خط لوله صلح که خط لوله گاز از کشورهای شمالی ایران یعنی روسیه و ترکمنستان را به هند و پاکستان از مسیر ایران متصل می‌ند؛ اظهار کرد: «نکته بسیار مهم‌تر، بحث مربوط به توسعه همکاری‌ها با طرف روسی جهت متصل کردن هند به خط لوله صلح از مسیر ایران و صادرات گاز روسیه از مسیر ایران به این کشور است که تضمین ساخت خط لوله صلح تا هند را خواهد داشت و پاکستان نیز از این وضعیت کاملاً سود خواهد کرد ولی امریکا به دنبال شکست این پروژه است و از همین رو هر سنگ‌اندازی در مسیر اجرای این طرح را خواهد کرد اما باید طرف ایرانی و روسی در توافقات جاری خود در حوزه انرژی بر توسعه همکاری گازی از طریق اتصال بیشتر گاز روسیه به ایران از مسیر واردات گاز توسط ایران یا سوآپ گاز در دستور کار قرار گیرد و از طرف دیگر نیز روسیه که با هند روابط خوب و پایداری دارد؛ باید در زمینه تلاش جهت متصل کردن کامل خط جهت جایگزین کردن اروپا با کشورهای جنوب شرق آسیا، اقدامات لازم را انجام دهد تا خط لوله صلح تکمیل شود تا هم ایران به قرارداد صادراتی گاز خود برسد و هم گاز روسیه مشتری جدیدی پیدا کند که بتواند گاز خود را به صورت پایدار و ایمن از طریق خاک ایران به هند برساند.»

گفت‌وگو

کارشناس انرژی در گفت‌وگو با «جوان» تشریح کرد

جزئیات قرارداد گازی ایران و پاکستان و اخطاریه جریمه ۱۸ میلیارد دلاری

کارشناس ارشد انرژی معتقد است دولت سیزدهم ایران اقداماتی را برای تکمیل خط لوله انجام داده و از همین‌رو پاکستان مؤظف است که این خط لوله را تا پایان مارس ۲۰۲۴ به طور کامل تکمیل کند در همین راستا نیز در ۲۱ دسامبر ۲۰۲۳، ایران از طریق شرکت ملی نفت ایران اخطاریه نقض مادی به پاکستان صادر کرد و به پاکستان ۱۸۰ روز مهلت داده شد تا زیرساخت‌های خط لوله گاز را تکمیل کند وگرنه در صورت عدم تکمیل این خط توسط پاکستان باعث خواهد شد که جریمه ۱۸ میلیارد دلاری شود.

زهرا فلاحی کارشناس ارشد انرژی در گفت‌وگو با «جوان» در رابطه با اهمیت خط لوله صلح و توقف توسعه آن در دولت قبل اظهار کرد: قرارداد گاز ایران و پاکستان نشان دهنده یک توافق مهم بین دو کشور است که یک قرارداد الزام‌آور و دریافت یا پرداخت را مشخص می‌کند. در اصل این بدان معناست که اگر پاکستان نتواند گاز ایران را تحویل دهد، مؤظف به پرداخت هزینه آن است. اما اجرای این بند در گذشته با موانعی مواجه بوده است. دولت قبلی پاکستان ساخت خط لوله را در فاصله ۱۰۰ کیلومتری مرز متوقف کرد و از شکایت ایران به دلیل نرسیدن خط به نقطه صفر مرزی جلوگیری کرد.

فلاحی در رابطه با اقدام سریع دولت سیزدهم در تکمیل خط و ارسال اخطاریه نقض مالی در روزهای پایانی سال ۲۰۲۳ اظهار کرد: دولت سیزدهم ایران اقداماتی را برای تکمیل خط لوله انجام داده و از همین رو پاکستان مؤظف است که این خط لوله را تا پایان مارس ۲۰۲۴ به طور کامل تکمیل کند و در صورت عدم اجرای این تعهدات، منجربه درخواست غرامت ۱۸ میلیارد دلاری ایران خواهد شد. در همین راستا نیز در ۲۱ دسامبر ۲۰۲۳، ایران از طریق شرکت ملی نفت ایران اخطاریه نقض مادی به پاکستان صادر کرد و به پاکستان ۱۸۰ روز مهلت داده شد تا زیرساخت‌های خط لوله گاز را تکمیل کند وگرنه در صورت عدم تکمیل این خط توسط پاکستان باعث خواهد شد که جریمه شود. با این حال اخطاریه اولیه ایران کارساز بوده است و پاکستان با تهدید جریمه ۱۸ میلیارد دلاری، ساخت فاز اول این خط لوله را از سر بگیرد.

این کارشناس انرژی ادامه داد: تکمیل خط لوله صلح برای توسعه تجارت گاز ایران بسیار مهم است. براساس قرارداد ایران و پاکستان، این خط لوله به ایران امکان می‌دهد روزانه حدود ۲۱ میلیون متر مکعب گاز به پاکستان صادر کند. علاوه بر این، با اتصال هند به پاکستان از طریق این خط لوله، پتانسیل صادرات بیشتر گاز ایران و تسهیل مبادلات گاز بین روسیه، ترکمنستان و هند قابل توجه است. این خط لوله همچنین به عنوان مجرای کلیدی برای ترانزیت گاز از منطقه عمل خواهد کرد و ایران را به عنوان یک قطب مرکزی در شبکه تجارت گاز قرار خواهد داد.

وی در پایان با اشاره به اهمیت خط لوله صلح برای تجارت انرژی ایران گفت: قرارداد گاز ایران و پاکستان و خط لوله صلح، نقطه عطف مهمی در تقویت همکاری‌های منطقه‌ای و تجارت در بخش انرژی ایران هستند. اجرای موفقیت‌آمیز این توافقنامه‌ها نه تنها از نظر اقتصادی به نفع هر دو کشور خواهد بود، بلکه به ثبات و رشد منطقه کمک می‌کند.

گزارش ۲

شیوا نوروزی

کار سخت تیم دمیر در انتخابی کاپ آسیا شروع شد

در انتظار درخشش مقابل قطر

تیم‌ملی بسکتبال ایران در نخستین گام از پنجره اول انتخابی کاپ آسیا ۲۰۲۵ فردا در آزادی به مصاف قطر می‌رود. پنجره اول این رقابت‌ها امروز با شش دیدار در شرق آسیا آغاز می‌شود و این بازی‌ها فردا و شنبه ادامه پیدا می‌کند. ایران و قطر در حالی روز جمعه رودرروی هم قرار می‌گیرند که پیش از این در انتخابی جام‌جهانی نیز سد راه هم شده بودند. در پنجره سوم انتخابی جام‌جهانی ۲۰۱۹ دو تیم دو بار به مصاف هم رفتند؛ در بازی رفت شاگردان مهران شاهین‌طبع با ۲۶ امتیاز اختلاف پیروز شدند، ولی در جدال برگشت کار تیم‌ملی گره خورد، تاجایی که در ثانیه‌های پایانی و تنها با دو امتیاز بیشتر به برتری رسیدیم. پنج سال از آخرین تقابل‌مان با قطر می‌گذرد و در این مدت هم تیم ایران تغییر کرده و هم قطر. هدایت تیم‌ملی به هاکان دمیر سپرده شده و از زمان حضور او روی نیمکت انتقادهای زیادی از عملکرد بازیکنان متوجه سرمربی اهل ترکیه بوده است. آخرین رویداد مهم و رسمی که تیم کشورمان در آن حضور داشت، بازی‌های آسیایی بود، رویدادی که با عملکرد ضعیف شاگردان دمیر همراه شد و پس از سال‌ها بسکتبال ایران موفق به کسب مدال بازی‌های آسیایی نشد. علاوه بر این تیم‌ملی در جام‌جهانی نیز انتظارات را برآورده نکرد و نتوانست سهمیه بازی‌های المپیک پاریس را به دست بیاورد، به همین خاطر انتظار می‌رفت مدیریت فدراسیون دست به تغییرات بزند، اما طبق توافق صورت گرفته هاکان دمیر تا اردیبهشت‌ماه، سرمربی تیم کشورمان خواهد ماند. منتها گفته شده نتایج دو بازی پیش‌رو در انتخابی کاپ آسیا سرنوشت او را تعیین خواهد کرد. دمیر در حالی پس از غیبت طولانی‌مدت به تهران بازگشت که با یک تیم باشگاهی در کشورش قرارداد همکاری امضا کرده و به نوعی می‌توان منتظر اتمام همکاریش با تیم‌ملی ایران بود. در هر صورت انتظار می‌رود ملی‌پوشان با ارائه بازی درخشان گام اول را محکم بردارند. در گروه E رقابت‌های انتخابی تیم‌های ایران، ، قطر، قزاقستان و هند حضور دارند. با توجه به شرایط بسکتبال ملی، تقابل با قطری‌ها نباید چندان سخت باشد. منتها آخرین بازی رودررو با این تیم ثابت کرد هیچ تیمی را نباید دست‌کم گرفت، به‌ویژه که قطر از بازیکن خارجی نیز بهره می‌گیرد. علاوه بر این، هاکان دمیر بر دفاعی بودن تیمش تأکید بسیار زیاد داشته و دارد. با این وجود عملکرد بازیکنانش در دو رویداد قبلی نشان داد تفکرات سرمربی ترک تغییر خاصی در تیم‌ملی ایجاد نکرده و حتی انتقادهای زیادی از دفاع ضعیف تیم‌ملی شد. از آنجا که تنها چند روز از شروع اردو گذشته، بعید است سیستم کلی تیم‌ملی تغییر قابل توجهی داشته باشد. ضمن اینکه سرپرستی تیم‌ملی هم به محسن شاه‌علی سپرده شده است. تیم کشورمان روز هفتم اسفندماه در هند به مصاف تیم‌ملی این کشور خواهد رفت.

فوتبال اروپا

اشرف رامین

ادامه درخشش اینتر با اینزاگی

بعداً افسوس گل‌های نزده را می‌خوریم

نرواتزوری به تاخت‌وتازش در اروپا ادامه می‌دهد. اینترمیلان در دور رفت یک‌هشتم نهایی لیگ قهرمانان با یک گل اتلتیکومادرید را برد تا نهمین پیروزی متوالی خود در این رقابت‌ها را به دست بیاورد. تیم سیمئونه در حالی مقابل صدرنشین ایتالیا تن به شکست داد که می‌دانست اینترمیلان خیال باختن ندارد. شاگردان اینزاگی در هفت بازی از ۹ بازی اروپایی‌شان کلین‌شیت کردند و ۱۴ گل به ثمر رساندند. منتها سرمربی اینتر از برد اقتصادی تیمش رضایت نداشت: «بازیکنان ما مقابل تیمی فیزیکی و تکنیکی فوق‌العاده کار کردند. ما می‌دانیم این فقط بازی رفت بود. بازی برگشت در مادرید دشوار خواهد بود و قطعاً با توجه به موقعیت‌هایی که خلق کردیم، تأسف می‌خوریم که چرا با نتیجه بهتری به پیروزی نرسیدیم. شایسته کسب نتیجه بهتری بودیم. به هر حال فوتبال همین است و ما باید به کارمان ادامه دهیم. مقابل حریف باکیفیتی قرار گرفتیم، اما خیلی خوب بازی کردیم. فراموش نکنیم وقتی اتلتیکومادرید توپ را در اختیار دارد، به سختی آن را از دست می‌دهد. در نیمه اول چند پاس اشتباه دادیم، ولی ما با خطوط دفاعی و میانی خود آنها را مهار کردیم. در نیمه دوم توپ را بهتر جابه‌جا کردیم و فکر می‌کنم شایسته کسب نتیجه‌ای بهتر از برد یک بر صفر بودیم. هافبک‌های ما فداکاری کردند و به صورت تیمی خوب کار کردیم. تعویض‌ها هم کمک کرد، چون در هفت یا هشت دقیقه ابتدایی نیمه دوم، آن تیم همیشگی نبودیم، منتها در ادامه به مسیر درست بازگشتیم و موقعیت‌هایی ایجاد کردیم که باید گل می‌زدیم.»

بازیکنان اینتر آنقدر خوش درخشیدند که بازیکنان اتلتیکو حتی موفق به زدن یک شوت به سمت دروازه میزبان هم نشدند. سیمئونه، سرمربی تیم اسپانیایی در این خصوص گفت: «رقابت بسیار خوبی با حریف داشتیم و نزدیک بود به هدف خود دست پیدا کنیم. در کارهای هجومی عملکرد خوبی نداشتیم و نتوانستیم انتظارات را برآورده کنیم. در نیمه نخست فرصت‌های بهتری را خلق کردیم. اینتر در ضدحملات فرصت‌های خوبی را روی دروازه ما خلق کرد و توانست یک گل هم به ثمر برساند. روی یک اشتباه دروازه ما باز شد. به هر حال این فوتبال است و گاهی اوقات اشتباه می‌کنید و گاهی هم همه چیز خوب پیش می‌رود. اینتر از اشتباه ما استفاده کرد. دیدار رفت به پایان رسید و هنوز بازی برگشت باقی مانده است و برابر هواداران خود می‌توانیم جبران کنیم.» در دیگر بازی آیندهوون توانست دورتموند را با تساوی یک- یک متوقف کند. زنبورها در حالی دو امتیاز مهم را از دست دادند که گل اول را زده بودند، ولی پنالتی بحث‌برانگیز آیندهوون کار را به تساوی کشاند.

علیرضا زینلی | فوتبالی

گذرگاه سخت انزلی مقابل استقلال

چشم امید بالای جدولی‌ها به ملوان

گزارش یک
فریدون حسن

بازی ملوان و استقلال همیشه بازی سختی بوده، یک دیدار سنتی در فوتبال ایران که علاقه‌مندان را با خود به سال‌های دور می‌برد، به‌خصوص آنها که فوتبال دهه ۶۰ را دیده‌اند، حتما تقابل‌های به یاد ماندنی این دو تیم را به خاطر دارند. حالا هم اوضاع همانگونه است. قوی سپید انزلی این فصل با مهدی تارتار بعد از سال‌ها خودی نشان داده و این زنگ خطری است برای استقلال جواد نکونام که می‌خواهد با وجود تمام حواشی همچنان صدرنشین باقی بماند. هفته هفدهم رقابت‌های لیگ برتر عصر امروز با برگزاری سه مسابقه به پایان می‌رسد که در حساس‌ترین بازی، استقلال صدرنشین در انزلی به مصاف ملوان می‌رود.

■ **قوی سپید انزلی آماده و سرحال**

ملوان در نیم‌فصل اول مسابقات نشان داد که تیم باکیفیتی است و اگر برخی بداقبالی‌ها نبود، حتی می‌توانست در جمع سه تیم بالای جدول جا داشته باشد. شاگردان نکونام نیم‌فصل دوم را هم با یک پیروزی خوب آغاز کردند و موفق شدند در اصفهان ذوب‌آهن را با یک گل شکست دهند تا نشان دهند روند رو به رشدشان حتی با تعطیلی طولانی‌مدت لیگ برتر متوقف نشده است. ملوان فوتبال تهاجمی و با برنامه‌ای ارائه می‌دهد و همین مسئله زنگ خطر را برای استقلال به صدا درآورده است. ناگفته پیداست که امروز چشم امید رقبای اصلی استقلال به ساق‌های انزلی‌چی‌هاست تا با کشیدن ترمز آبی‌ها فرصت نزدیک شدن به صدر در اختیار آنها قرار گیرد.

■ **استقلال در آتش اختلافات**

اما هرچه اوضاع در اردوگاه ملوان آرام و بی‌سروصداست این طرف، یعنی در استقلال جوی کاملاً متشنج برپاست. استقلال به‌رغم اینکه خوب نتیجه می‌گیرد، اما با دو مشکل بزرگ روبه‌روست؛ اول جنگ میان جواد نکونام سرمربی تیم با علی خطیر مدیرعامل که هر روز شدیدتر می‌شود و دوم مصاحبه‌های جنجالی سرمربی تیم که زمین و زمان را دشمن تیمش می‌داند و به جای حفظ آرامش تیم و بازیکنانش خود آتش‌بیار معرکه حاشیه‌ها می‌شود. پیش از این هم عنوان کردیم که جواد نکونام با نوع ادبیاتش تنها عدم اعتماد به نفس خود را فریاد می‌زند، درحالی که تیمش خوب بازی می‌کند و خوب نتیجه می‌گیرد، اما او هر بار به جای ایجاد آرامش با حرف‌هایش حاشیه تازه‌ای به راه می‌اندازد. در چنین اوضاعی فقط می‌توان یک نتیجه گرفت و آن اینکه نکونام از همین حالا می‌خواهد ذهن هوادار استقلال را طوری آماده کند که شکست‌های احتمالی را حاصل عملکرد مدیران استقلال و البته دشمنان خارج از باشگاه بدانند، نه سرمربی و کادر فنی تیم.

■ **روز سخت در انزلی**

در چنین اوضاعی استقلال به ملوان رسیده، شاگردان نکونام هم مانند میزبان امروزشان نیم‌فصل را با برد یک بر صفر آغاز کرده‌اند. آنها در آزادی یک بر صفر صنعت نفت آبادان را شکست دادند تا در سایه شکست پرسپولیس و بازی نکردن سپاهان فاصله خود را با دو مدعی دیگر بیشتر کنند، اما باید دید که جواد نکونام و تیمش تا کجا می‌توانند با وجود تمام حاشیه‌های خودساخته و خودنساخته اینگونه پیش بروند و صدر جدول را برای خود حفظ کنند. امروز بدون تردید روز سختی برای آبی‌های پایتخت است. روز فاصله گرفتن بیشتر یا نشان دادن چراغ سبز به رقبا.

■ **سایر بازی‌ها**

در دو دیدار باقیمانده امروز هم صنعت نفت آبادان و فولاد دربی خوزستان را برگزار می‌کنند. هر دو تیم با سرمربیان جدیدشان هم کار را با شکست آغاز کرده‌اند تا روند نزولی فوتبال خوزستان همچنان ادامه داشته باشد. حالا آنها برای اثبات شایستگی‌های خود چاره‌ای جز قربانی کردن هم ندارند و باید دید در جنگ میان جنوبی‌ها کدام تیم می‌تواند فاتح شود، صنعت نفت میزبان یا فولاد میهمان.

بدون هیچ تردید و شکی شمس آذر قزوین پدیده این فصل لیگ برتر است. تیمی که با هدایت سعید دقیقی در نیم‌فصل اول فوق‌العاده ظاهر شد. آنها امروز در تهران میهمان هوادار هستند، هواداری که روند نتیجه‌گیری مثل شمس آذر است. هر دو تیم کارشان در نیم‌فصل دوم را با تساوی آغاز کرده‌اند و حالا می‌خواهند اولین برد نیم‌فصل را به دست آورند تا برای ادامه شگفتی‌سازی چیزی کم نداشته باشند.

خبر | شیوا نوروزی

الهلال – سپاهان، راند دوم جدال آسیایی

زردپوشان در اندیشه جبران

آخرین دیدار دور برگشت یک‌هشتم نهایی لیگ قهرمانان را امشب (۲۱:۳۰) الهلال و سپاهان در ریاض برگزار می‌کنند. تنها نماینده باقیمانده فوتبال ایران در این رقابت‌ها هنوز فرصت جبران شکست بازی رفت را دارد. کاروان زردپوشان اصفهان در حالی عازم عربستان شد که هواداران منتظر درخشش بازیکنان گرانقیمت تیم‌شان هستند. سپاهان در خانه نتوانست از پس حریف قدرتمندش برآید و ۳ بر یک تن به شکست داد. حال آنکه این باخت در شرایطی رقم خورد که تیم موراریس نیمه اول مسابقه را برده بود، ولی در نهایت الهلالی‌ها سه گل در نیمه دوم به ثمر رساندند. با درس گرفتن از اشتباهات بازی اول می‌توان همچنان به موفقیت در بازی امشب امیدوار بود. البته سپاهان کار دشواری پیش‌رو دارد، ولی کادرفنی با آنالیز رقیب و تمرکز روی کار دفاعی می‌تواند شرایط را تغییر دهد. بازی در ورزشگاه تازه‌تأسیس کینگ‌دام آرهنا اصلاً آسان نیست. طلایی‌پوشان چند جلسه تمرینی در ریاض برگزار کرده و حتی تمرین پنالتی نیز انجام داده‌اند. با توجه به باخت ۳ بر یک دیدار رفت، در صورت برتری ۳ بر یک سپاهان در بازی برگشت، کار به وقت اضافه و ضربات پنالتی می‌کشد. محرومیت دو جلسه‌ای محمد دانشگر، چالش بزرگی برای موراریس است. این مدافع در بازی رفت اخراج شد و بعد از اخراج او، الهلال دو گل به ثمر رساند. از طرفی محمد قربانی دیگر مدافع سپاهان نیز به تیم روسی پیوسته است. پر کردن جای خالی این دو مدافع دغدغه اصلی سپاهان است. الهلال تیمی قدرتمند در خط حمله محسوب می‌شود. این تیم متمول ستاره‌های زیادی در اختیار دارد و روی گلزنی بازیکنانی چون الکساندر میترروویچ، مالکوم و عبداله الحمدان حساب کرده است. محمد البریک مصدوم است و نمی‌تواند برای الهلال بازی کند.

مهار مهاجمان الهلال و گرفتن موقعیت از این تیم مأموریت اصلی سپاهانی‌هاست. تیم عربستانی از هر فرصتی برای گلزنی استفاده می‌کند و فرصت‌طلب بودن آنها یکی از مشکلات بزرگ تیم موراریس است. الهلال صدرنشین لیگ عربستان است و در لیگ این کشور ۱۳ پیروزی متوالی کسب کرده است. از جمله نکات عجیب این بازی انتخاب داور اماراتی است. عادل خمیس النقبی قضاوت جدال حساس امشب را برعهده دارد. او تاکنون هیچ‌گاه داوری دیدار تیم‌های ایرانی را تجربه نکرده است. سپاهان در لیگ ایران با یک بازی کمتر همچنان جایگاه دومی را در اختیار دارد و یکی از مدعیان قهرمانی به حساب می‌آید، ولی فعلاً تمام تمرکز این تیم روی لیگ قهرمانان است. تقابل با الهلال برای زردپوشان حکم فینال زودرس را داشت و با باخت دیدار اول، کار تیم اصفهانی گره خورد. با این وجود سپاهانی‌ها هم‌قسم شده‌اند تا دست پر از ریاض بازگردند.

بازتاب | شمیم رضوان

مصاف ساحلی‌بازان ایران با حریف همیشه بازنده

امارات حریف ایران نیست

ساحلی‌بازان ایران عصر امروز (ساعت ۱۹) به مصاف امارات می‌روند.

تیم‌ملی فوتبال ساحلی ایران شروع دشواری را در جام جهانی تجربه کرد. اسپانیا نخستین حریف شاگردان علی نادری بود که هیچ رقمه حاضر به کوتاه آمدن نبود، اما با وجود تمام تلاشی که کرد در نهایت نتیجه را در ضربات پنالتی واگذار کرد تا ایران کارش را با برد آغاز کند. بردی که تا آخرین بازی مرحله گروهی ادامه داشت.

ساحلی‌بازان ایران بعد از اسپانیا، آرژانتین و هائیتی را هم از سد راه برداشتند تا به عنوان صدرنشین گروه راهی مرحله یک‌چهارم نهایی شوند، آن‌هم با یک کامبک دیدنی که با درخشش حماسی یزدی‌های تیم همراه بود و مورد توجه فیفا نیز قرار گرفت: «ایران به سومین تیمی در تاریخ تبدیل شد که توانست در دیداری که با سه گل عقب بود به برتری برسد.»

سایت فیفا همچنین قبل از برگزاری دیدارهای یک‌چهارم نهایی در گزارشی رکوردهای مرحله گروهی را مرور کرد که براساس آن، دونای اسپانیایی و مسلم مسیگر از ایران رکورد تازه‌ای را در جام جهانی فوتبال ساحلی بجا گذاشتند. این دو ۱۷ سال است در این رقابت‌ها حضور دارند که این یک رکورد در تاریخ این رقابت‌هاست. پیش از این بلچیور، اسطوره پرتغال با ۱۶ سال حضور این رکورد را در اختیار داشت. این گزارش همچنین عملکرد گلرها نیز مورد توجه و تمجید قرار گرفته است: «دروازه‌بان‌ها در دیدارهای روز دوشنبه به طرز شگفت‌انگیزی چهار گل به ثمر رساندند و رکورد بیشترین گل زده توسط دروازه‌بانان در یک روز را شکستند. آستین کولیر برای امریکا گل زد و سعید میرجلیلی و حمید بهزادپور (دو بار) نیز هر کدام برای ایران گل زدند. در این رقابت‌ها رکورد جدیدی از نظر گلزنی دروازه‌بان‌ها ثبت شده است.»

تیم ملی فوتبال ساحلی ایران که با درخشش در این دوره از رقابت‌های جام جهانی فوتبال ساحلی، مستحق بالا بردن جام قهرمانی است، در صورت صعود از این مرحله در نیمه‌نهایی جام جهانی باید به مصاف برنده دیدار برزیل- ژاپن برود، اما برای صعود به فینال باید از سد میزبان این رقابت‌ها عبور کند، تیمی که همانند ایران هر سه بازی خود در مرحله گروهی را با برد به پایان برده است. امارات با حساب ۲ بر یک مصر را در وقت‌های قانونی بازی برد، امریکا را در وقت‌های اضافه شکست داد (۳ بر ۲) و مقابل ایتالیا در ضربات پنالتی برنده میدان شد تا برای نخستین بار در جام جهانی مقابل ایران قرار بگیرد. آخرین مصاف ایران و امارات به مرداد سال جاری در تورنمنت چهارجانبه سن‌پترزبورگ برمی‌گردد که ایران این تیم را ۱۰ بر صفر به زانو درآورد. در جام ملت‌های ۲۰۲۳ آسیا هم ایران و امارات همگروه بودند که در آن دیدار ایران موفق شد با نتیجه ۷ بر ۲ به برتری برسد و حالا باید دید در سومین مصاف یاران نادری می‌توانند با ادامه موفقیت‌های خود با برد امارات به نیمه‌نهایی راه یابند یا نه.

قاب

تاج و افتتاح زمین چمن مصنوعی

رئیس فدراسیون فوتبال که برای حضور در مجمع انتخاباتی هیئت فوتبال گلستان راهی این استان شده بود، در این سفر یک روزه، چمن مصنوعی ورزشگاه قاندومی بندر ترکمن را هم افتتاح کرد، اما با ظاهری متفاوت که مورد توجه حاضران در مراسم افتتاحیه و لنز عکاسان قرار گرفت. رئیس فدراسیون فوتبال که به همراه طهمورث حیدری، عضو هیئت رئیسه و رئیس کمیته امور استان‌های فدراسیون راهی گلستان شده بود، در شرایطی در مراسم حضور یافت که لباس مردم این خطه را بر تن داشت.

یادداشت

دنیا حیدری

کمیته انضباطی یا کمیته صیانت از بازیکنان خاطی؟!

با این جریمه سنگین، نه‌فقط کنعانی‌زادگان که تمام مربیان و بازیکنان حساب کار دست‌شان می‌آید و دیگر حتی فکر بی‌احترامی به هوادار هم به سرشان راه نمی‌دهند!

حکمی که کمیته انضباطی برای مدافع پرسپولیس داده رفتار پدر و مادرهایی را تداعی می‌کند که وقتی از آنها خواسته می‌شود بابت شیطنت‌های افراطی فرزندانشان چیزی بگویند، با گفتن کلمه «چیزی»، شعور شخص معترض را زیر سؤال می‌برند و نه‌تنها دهان او را بابت اعتراض مجدد می‌بندند که به نوعی فرزندشان را هم به ادامه شیطنت‌هایش تشویق می‌کنند!

شاید هم اعضای کمیته انضباطی فیلم رفتار زننده کنعانی‌زادگان که حتی در مسابقات کشتی کج هم نمی‌توان نمونه آن را دید، ندیده‌اند که این‌چنین حکم صادر کرده‌اند!

۲۰۰ میلیون تومان جریمه نقدی و یک جلسه محرومیت تعلیقی بی‌تردید حکمی نبود که انتظار می‌رفت. رقم در نظر گرفته شده برای امثال کنعانی‌زادگان که در مصاحبه‌های خود بابت اتومبیل‌های گرانقیمتی که دارند فخرفروشی می‌کنند آنچنان درشت نیست که بخواهد خم به ابروی او بیاورد! اما برای کمیته انضباطی این رقم می‌تواند قابل توجه باشد و شاید به همین دلیل هم هست که جریمه مالی مدافع پرسپولیس سنگین‌تر (برای عموم) در نظر گرفته شده تا محرومیتی که انتظار می‌رفت، او و امثال او را چنان نقره‌داغ کند که دیگر هرگز فکر توهین و بی‌احترامی به هوادار به سرشان راه ندهند، چه برسد به اینکه بخواهند هوادار را مورد ضرب و شتم قرار دهند و آبروی فوتبال ایران و تیم باشگاهی خود را به حراج بگذارند!

کمیته انضباطی در حالی بابت رفتار زننده کنعانی‌زادگان، او را تنها ۲۰۰ میلیون تومان و یک جلسه تعلیقی محروم کرده که باشگاه السد در خلال رقابت‌های جام جهانی، کاپیتان تیم ملی قطر را بابت کامنتی تمسخرآمیز به احساسات یک هوادار اخراج کرد. عبدالکریم، بازیکنی که سال ۲۰۱۸ با پیشی گرفتن از دو بازیکن ژاپنی کاشیما آنتلرز یعنی یوما سوزوکی و کنتو میسائو پیشی به عنوان دومین قطری، بهترین بازیکن سال آسیا شد، در جواب هواداری که از شکست تیم ملی کشورش ناراضی بود، نوشت: «آرام باشید، مگر جنگ است؟» اما همین یک جمله، سخت‌ترین جریمه را برای او به دنبال داشت. اگرچه سرمربی تیم ملی قطر اجازه اخراج این بازیکن در خلال رقابت‌های جام جهانی را نداد، اما در پایان این رقابت‌ها، فدراسیون فوتبال قطر قبل از آنکه پرونده این بازیکن در کمیته انضباطی بررسی شود، جریمه جداگانه دوری از تیم ملی برای مدت نامشخص و جریمه مالی سنگین بیش از ۵۰ درصد از حقوق سالانه را برای او در نظر گرفت تا برای همیشه در خاطرش بماند که حق هیچ‌گونه بی‌احترامی را به هوادار ندارد.

درحالی که کمیته انضباطی فدراسیون فوتبال ایران با توجیه اینکه کنعانی‌زادگان توسط هواداری تحریک شده که به خاطر غفلت باشگاه آلومینیوم اراک به اتوبوس پرسپولیس دسترسی پیدا کرده است، میزبان را مقصر توهین به بازیکن پرسپولیس دانسته و آلومینیوم را هم ضمن جریمه مالی، یک جلسه محروم (تعلیقی) کرده است! اما توجیه مماشات کمیته انضباطی با کنعانی‌زادگان که صراحتاً در تلاش برای ضرب و شتم هوادار حریف بود، عذر بدتر از گناه است که بی‌شک هیچ ممانعتی از تکرار دوباره این رفتارهای شنیع نخواهد کرد.

درحالی که انتظار می‌رفت کمیته انضباطی با توجه به اهمیت مسائل اخلاقی، با نقره‌داغ کردن مدافع پرسپولیس این مسئله را جا بیندازد که هیچ یک از مربیان و بازیکنان فوتبال ایران حق ندارند هیچ‌گونه بی‌احترامی به هواداران کنند، درست مانند کاری که قطری‌ها با کاپیتان خود کردند، چراکه هواداران همواره اصلی‌ترین حامی فوتبال چه در رده باشگاهی و چه ملی بوده‌اند و عصبانیت آنها از رفتار و عملکرد بازیکنان دلیل برخورد متقابل نیست. با این حال گویا این مسئله کوچک‌ترین اهمیتی برای کمیته انضباطی فدراسیون فوتبال نداشته که تا این اندازه ساده از کنار آن عبور کرده است! مماشاتی که اصلی‌ترین دلیل عذرخواهی‌های مکرر کنعانی‌زادگان و تکرار مکرر اشتباهاتش است.

بضاعتم همین بود

حسن تفتیان، رکورددار دو سرعت ایران بعد از کسب عنوان ششمی در قهرمانی آسیا گفت: «تمام تلاشم را کردم، اما زمانی که خودم، مربی و ورزشکار باشم و برنامه‌ریزی کنم کار خیلی سخت می‌شود. قطعاً از نتیجه راضی نیستم. با توجه به اینکه در چند ماه گذشته مربی نداشتم، انتظار خاصی هم برای این مسابقات نداشتم. خودم برای تمریناتم برنامه‌ریزی می‌کردم و پیش می‌رفتم. با این شرایط بضاعتم همین است. امیدوارم در چند ماه باقی مانده تا المپیک حداقل تکلیفم از نظر مربی و شرایط تمرینی مشخص شود تا راحت‌تر پیش بروم. این شرایط خیلی سخت است و قطعاً نباید انتظار نتیجه خاصی داشت.»

رسانه‌ها باید تباهی ناشی از اعتیاد را به تصویر بکشند

دبیر ستاد مبارزه با مواد مخدر مهم‌ترین راه مبارزه با اعتیاد را پیشگیری دانست و تأکید کرد: امروز رسانه‌ها در این موضوع نقش محوری دارند و لازم است تباهی ناشی از اعتیاد را برای نوجوانان و جوانان به تصویر بکشند.

به گزارش ایرنا، اسکندر مؤمنی گفت: امروز با توجه به گستردگی ابزار تبلیغات و تنوع در موادمخدر، نوجوانان بیش از هر قشر دیگری در معرض خطر هستند. وی نقش رسانه را در پیشگیری از اعتیاد بیش از هر زمان دیگری حیاتی عنوان کرد و افزود: اطلاع‌رسانی ضرورت انکارناپذیر است که باید خانواده‌ها و نوجوانان و جوانان را نسبت به پایان راه اعتیاد هوشیار و مطلع کرد. رئیس ستاد مبارزه با موادمخدر، تباهی و نابودی در همه ابعاد را تنها دستاورد و نتیجه اعتیاد دانست و افزود: این تباهی باید به شکل دست‌نخورده و واقعی به خانواده‌ها نمایش داده‌شود که این مهم فقط از طریق رسانه امکان‌پذیر است. مؤمنی در پاسخ به سؤالی درباره ساماندهی مراکز ماده ۱۵ (مراکز خود معرف) پس از حادثه آتش‌سوزی گیلان گفت: ستاد مبارزه با مواد مخدر یک نهاد سیاستگذار، برنامه‌ریز و ناظر عالی است و دستگاه‌های همکار بازوهای اجرایی آن هستند. وی ادامه داد: در حوزه نگهداری و درمان معتادان متجاهر (مراکز ماده ۱۶) و غیرمتجاهر (مراکز ماده ۱۵) خود معرف، دستگاه‌هایی مانند شهرداری، سازمان محیط‌زیست و وزارت بهداشت مسئولیت و متولی هستند و ستاد تنها نقش ناظر عالی و تصمیم‌گیرنده را دارد. درباره تغییر مدیریت این مراکز نیز باید گفت که ستاد وظایف خود را برابر قانون انجام داده و خواهد داد. رئیس ستاد مبارزه با موادمخدر تأکید کرد: هر گونه تغییر در نحوه اداره مراکز ترک اعتیاد نیازمند سیاستگذاری در کمیته مربوطه در ستاد است و این کمیته با همکاری و همفکری دیگر شرکای خود قوانین و قواعد را اصلاح و بررسی می‌کند که تا به امروز هنوز تغییر در نگهداری مراکز ماده ۱۵ انجام‌نشده و فقط موضوع نظارت، سختگیرانه‌تر شده‌است. مؤمنی در پاسخ به اعلام آمادگی نیروی انتظامی برای مدیریت مراکز ترک اعتیاد و جمع‌آوری معتادان افزود: نیروی انتظامی مانند برخی دیگر از نهادها مانند بسیج از شرکای ستاد مبارزه با موادمخدر محسوب می‌شود که در حوزه پیشگیری و مقابله اقدامات مناسبی را رقم زده‌است، اما در حوزه نگهداری نیز نیروی انتظامی خارج از مسئولیت ذاتی و تکلیف خود وارد میدان‌شده تا در این مسیر کمک کند. به گفته او، اراده قوی در مجموعه انتظامی برای مقابله و پیشگیری و درمان معتادان وجود دارد که در کنار اقدامات مقابله‌ای در حوزه قاچاق موادمخدر نیز می‌تواند نتیجه‌های عمیق و مثبتی را به همراه داشته‌باشد.

دزدی‌های سریالی با خودروهای سرقتی

دو سارق حرفه‌ای که سوار بر خودروهای سرقتی به دزدی می‌رفتند، بازداشت شدند. متهمان در جریان بازجویی‌ها به ۱۲۰ سرقت اعتراف کردند.

سردار علی ولی‌پور گودرزی، رئیس پلیس آگاهی تهران گفت: چندی قبل سرقت‌های مشابه لوازم داخل خودرو به کارآگاهان اداره بیستم پلیس آگاهی گزارش شد. بررسی‌های پلیس بعد از تحقیقات میدانی نشان داد سرقت‌ها از سوی دو سارق در حال رقم خوردن است. همچنین تحقیقات نشان داد دو متهم گاهی با خودرو و گاهی هم با موتورسیکلت سرقتی در حال رقم زدن سرقت‌ها هستند که روز گذشته متوجه شدند دو متهم سوار بر خودروی مزدا ۳ سرقتی در حال پرسه‌زنی برای سرقت هستند که خودرو را متوقف و دو متهم را بازداشت کردند. متهمان در بازجویی‌ها به سرقت ۱۰ خودرو و ۱۱۰ سرقت لوازم داخل خودرو اعتراف کردند. تحقیقات از متهمان جریان دارد.

دزد تک‌رو به دام پلیس افتاد

سارق موتورسوار که با پرسه‌زنی در خیابان‌ها، گوشی تلفن همراه شهروندان را سرقت می‌کرد، بازداشت شد.

سردار علی ولی‌پور گودرزی، رئیس پلیس آگاهی تهران گفت: تحقیقات کارآگاهان اداره هجدهم پلیس آگاهی برای شناسایی و بازداشت دزد موتورسواری که در حال سرقت گوشی همراه شهروندان بود با مطرح شدن شکایت‌های مشابه به جریان افتاد. براساس تحقیقات صورت گرفته، مشخص شد متهم سوار بر موتورسیکلتی با پلاک مخدوش در حال سرقت است که مأموران روز گذشته او را در حال پرسه‌زنی شناسایی و بازداشت کردند. متهم در بازجویی‌ها به سرقت‌های سریالی اعتراف کرد و گفت ترجیح می‌داد که به صورت تک‌نفره سرقت کند که سرانجام بازداشت شد. او گفت که در چند روز گذشته موفق به سرقت ۲۰ گوشی تلفن همراه شده است که تحقیقات بیشتر از او جریان دارد.

بازداشت اوباش محله صادقیه

دو نفر از اوباش صادقیه که باعث وحشت مردم در غرب تهران شده‌بودند، بازداشت شدند.

به گزارش «جوان»، سرگرد محمد زیدی، معاون فرهنگی اجتماعی سازمان اطلاعات پلیس تهران گفت: دو روز قبل به مأموران پایگاه دوم سازمان اطلاعات پلیس خبر رسید دو نفر از اوباش در محله صادقیه با قمه‌کشی و تخریب خودروها باعث وحشت مردم شده‌اند. وی ادامه داد: بعد از آن بود که مأموران با حضور در محل و بررسی دوربین‌های مداربسته موفق شدند دو متهم را شناسایی و آنها را در مخفیگاه‌شان بازداشت و در بازرسی از محل تعدادی سلاح سرد کشف کنند. تحقیقات از متهمان جریان دارد.

نجات سگ از کانال آب

یک قلاده سگ که با سقوط به کانال آب در شرق تهران در حال غرق شدن بود با تلاش آتش‌نشانان نجات پیدا کرد.

به گزارش «جوان»، محسن سرابندی، فرمانده ایستگاه ۲۴ گفت: ساعت ۱۴:۱۰ روز گذشته شهروندی به آتش‌نشانان خبر داد که یک قلاده سگ به کانال آب در بلوار ابوذر سقوط کرده و در حال غرق شدن است که آتش‌نشانان در محل حاضر شدند و حیوان را از کانال آب خارج کردند.

زهرا استادزاده/جوان

سردار منتظرالمهدی در گفت‌وگو با «جوان»:

کنترل بهتر مرزها به تجهیزات و منابع نیاز دارد

غلامرضا مسکنی

ورود گسترده اتباع غیرمجاز به کشور یکی از نگرانی‌های مهم در بستر اجتماعی است که پیامدهای ناگواری در کوتاه و بلندمدت به دنبال دارد. به هم‌خوردن برنامه مدیریت‌های شهری و شیوع آسیب‌های اجتماعی از عمده‌ترین پیامدهایی است که در حال حاضر جامعه با آن مواجه شده‌است که این موضوع را در نمایشگاه مطبوعات به اختصار با سردار سعیدمنتظرالمهدی، معاونت اجتماعی و فرهنگی فراجا مطرح کردیم.

یکی از نگرانی‌های مطرح شده در بستر اجتماعی مربوط است به ورود گسترده اتباع غیرمجاز که پیامدهای ناگوار اجتماعی، اقتصاد و سیاسی به دنبال دارد و این پرسش مطرح است که چرا امنیت مرزهای کشور پایین است؟

یکی از وظایف فراجا کنترل مرزهای کشور است. ما بیش از ۸ هزار کیلومتر مرز زمینی و دریایی داریم. کنترل مرزها علاوه بر نیاز نیروی انسانی، به سیستم‌های اپتیکی و سیستم‌های جدید و به‌روز هم نیاز دارد تا با بهره‌گیری از این سیستم‌های نوین، کنترل بهتری داشته‌باشیم. خیلی وقت‌ها کنترل مرزها با این وسعت گسترده تنها با اتکا به نیروی انسانی کافی نیست و نمی‌شود به خوبی کنترل کرد. فراجا برای ارتقای توانمندی و امنیت پاسگاه‌های مرزی برنامه دارد و نخستین اولویت ما نیز توسعه زیرساخت و تجهیزات سنگین است. ما نیاز به امکانات، تجهیزات و منابع داریم و بهره‌گیری از این امکانات نیاز به زمان دارد و ما در حال عبور از موانع موجود هستیم. در عین حال با همین امکانات وگشت‌زنی‌های مداوم پلیس و مرزبانان و با اشراف اطلاعاتی که دارند مرزها به خوبی کنترل می‌شوند و تلاش بر این است که افراد غیرمجاز وارد ایران نشوند.

چرا افرادی که به صورت غیرمجاز وارد شده‌اند رد مرز نمی‌شوند؟

زمانی که به طریقی افراد غیر مجاز از مرزها وارد شوند طبیعتاً پس از شناسایی و بازداشت مسترد می‌شوند و این کار معاونت اتباع وزارت کشور است و آن چیزی که پلیس به اندازه وسع و توانی که دارد اقدامات لازم را انجام می‌دهد. این روزها پلیس خیلی از افراد غیرمجاز را شناسایی و به کشورشان مسترد می‌کند و همچنین نسبت به قبل خیلی سختگیرانه‌تر ورود و خروج افراد کنترل می‌شود. در همین راستا با توجه به اینکه کنترل بخش اعظم مرزها به خصوص مناطق شرقی کشور بر دوش انتظامی و مرزبانی است، فراجا امسال بیشترین میزان شهدا را در این مناطق داشت و همین موضوع نشان از قاطعیت پلیس در نگهبانی از مرزها و مقابله با قاچاقچیان و تروریست‌ها دارد. البته امسال بیشترین تعداد دستگیری تروریست مرزها را هم داشتیم.

این روزها فضای عمومی جامعه متأثر از فضای انتخاباتی مجلس هم هست. برای برقراری امنیت در روز انتخابات چه تدابیری به کار گرفته شده‌است؟

پلیس بر اساس وظیفه، امنیت انتخابات را بر عهده دارد و این موضوع را از ماه‌ها قبل در دستور کار خود قرارداده‌است و تمهیدات لازم را برای انتخاباتی ۱۱ اسفند مجلس شورای اسلامی فراهم کرده‌است و به حول و قوه الهی انتخاباتی امن و با حضور همه اقشار انجام خواهد شد. پلیس با آمادگی کامل و به کارگیری بالغ بر ۱۹۰ هزار نیرو در حوزه‌های انتظامی و امنیتی و حوزه‌های راهنمایی و رانندگی امنیت انتخابات مجلس شورای اسلامی را تأمین می‌کند. ان‌شاءالله شاهد انتخابات پر شور در سایه امنیت کامل با مشارکت سازمان‌ها و نهادهایی که با حوزه امنیت مرتبط هستند از جمله عزیزان بسیجی خواهیم بود.

درباره آخرین وضعیت پرونده کوروش کمپانی هم توضیح دهید.

بر اساس گزارشات رسیده تعداد شکات از کوروش کمپانی بسیار زیاد است و همچنان شکایت‌های جدید هم ثبت می‌شود و از همان ابتدای شکایت‌ها پلیس امنیت اقتصادی ما وارد عمل شد و الان هم تحقیقات این پلیس ادامه دارد. البته پلیس بین‌الملل نیز به این موضوع ورود و نسبت به صدور اعلان قرمز اقدام و برای استرداد این فرد اقدام خواهد کرد. بررسی‌های پلیس حکایت از آن دارد این متهم به صورت رسمی از کشور خارج نشده‌است. در بررسی‌های صورت گرفته مشخص شد وی به صورت مجاز از هیچ‌کدام از مرزهای زمینی، دریایی و هوایی از کشور خارج نشده و به طور حتم به صورت قاچاقی از کشور خارج شده‌است.

زهرا استادزاده/جوان

سرهنگ سیدابوالفضل موسوی‌پور

رئیس پلیس راهور تهران بزرگ در گفت‌وگو با «جوان»:

دنبال برخورد نیستیم

حسین فصیحی

تخلف‌های موتورسیکلت‌سواران یکی از عمده‌ترین نگرانی‌هایی است که در بستر اجتماعی جریان دارد، به‌طوری‌که تغییر رفتارهای پرخطر آنها و تمکین‌شان از قانون به مطالبه‌ای عمومی تبدیل شده است. با وجود اینکه پلیس طرح‌های مستمری را برای قانون‌پذیری متخلفان به کار گرفته است، اما همچنان شاهد بروز تخلف در شهر هستیم که در جریان برگزاری نمایشگاه مطبوعات موضوع را به اختصار با سرهنگ سیدابوالفضل موسوی‌پور، رئیس پلیس راهور تهران بزرگ مطرح کردیم.

پلیس در تازه‌ترین طرح خود بار دیگر برخورد با موتورسواران متخلف را در دستور کار قرار داده است.

این طرح چه دستاوردی دارد؟

اگر برخورد را حذف کنیم بهتر است. ما به دنبال برخورد نیستیم، بلکه دنبال انضباط‌بخشی و اجرای مقررات هستیم. چیزی که به ما تکلیف شده، این است که مقررات را اجرا کنیم. در واقع ما عبور و مرور و تخلف‌ها را کنترل می‌کنیم. از ۱۸ دی‌ماه طرح انضباط‌بخشی موتورسواران را شروع کردیم تا بتوانیم به کمک همه شهروندان و مدیران دولتی و غیردولتی، تردد‌های ۴ میلیون، ۳۰۰ هزار موتورسیکلت‌سوار را کنترل کنیم که تخلف‌ها کاهش پیدا کند. باید بپذیریم که کنترل تردد این تعداد وسیله نقلیه در تهران کار آسانی نیست و به تنهایی از عهده پلیس هم برنمی‌آید، از همین‌رو شهروندان باید نسبت به خود، خانواده و جامعه احساس مسئولیت کنند، به نحوی که هر موتورسواری که از خانه خارج می‌شود باید در نظر بگیرد اعضای خانواده‌اش چشم به راه او هستند که به خانه برگردد، نه اینکه به‌خاطر بی‌توجهی به قوانین این‌گونه از دست برود. در حال حاضر حدود ۵۰ درصد سوانح منجر به فوت مربوط به تخلف موتورسواران است که رقم بالایی است، بنابراین این پرسش مطرح است که چه کنیم تصادف‌ها کاهش پیدا کند و پاسخ این است که ما به دنبال بگیر و ببند نیستیم. اگر کاری انجام می‌دهیم در جهت انضباط‌بخشی است تا هر شهروندی که در شهر تردد می‌کند احساس امنیت کند، نه اینکه تخلف یک موتورسوار منجر به آسیب دیدن وی شود.

با وجود تلاش‌های صورت گرفته هنوز بخش مهمی از موتورسواران بدون کلاه تردد می‌کنند، دلیل آن چیست؟

استفاده از کلاه ایمنی توسط راکبان موتورسیکلت همانند بستن کمربند ایمنی در خودرو نهادینه نشده است، چراکه در رفتارهای ترافیکی موتورسیکلت‌سواران فعالیت‌های فرهنگی مؤثری صورت نگرفته است. با این حال ما تلاش می‌کنیم با انضباط‌بخشی رفتارهای ترافیکی به نهادینه شدن رفتار درست کمک کنیم. در حال حاضر هم تلاش‌مان را به کار گرفته‌ایم که فرهنگ صحیح موتورسواری و استفاده از کلاه ایمنی و احترام به قوانین در جامعه نهادینه شود. باید به این موضوع هم توجه داشته باشیم که مهم‌ترین ویژگی طرح موضوع، استمرار آن است. همانطور که تأکید داریم این طرح با همکاری و مشارکت همگانی که هدف اصلی آن استفاده از کلاه ایمنی است، انجام می‌شود. اگر همکاری و همراهی مردم و مسئولان کشوری، ادارات خصوصی و دولتی که مورد انتظار ما هستند، نباشد ما موفق نخواهیم شد.

پلیس همزمان با انضباط‌بخشی در حال فعالیت‌های فرهنگی برای نهادینه کردن تمکین موتورسواران از قانون است. از آنجا که سازوکارهای فرهنگی دیربازده هستند، فکر می‌کنید به‌کارگیری این شیوه بتواند به قانون‌پذیری متخلفان منجر شود؟

در حوزه فرهنگ، رسانه‌ها نقش مهم و تعیین‌کننده‌ای در کاهش تلفات دارند. چرا با یک بی‌احتیاطی جان یک شهروند باید به خطر بیفتد. ما در حال حاضر از مدیران سازمان‌های دولتی و خصوصی درخواست داریم روی رفتار ترافیکی کارکنان خود نظارت داشته باشند. مثلاً موتورسواران بسیاری به عنوان پیک در شرکت‌ها کار می‌کنند. باید سؤال کرد نقش مدیران این شرکت‌ها در تأمین امنیت و سلامت این موتورسواران چیست؟ بنابراین مدیران این شرکت‌ها باید نسبت به احترام موتورسواران به قانون احساس مسئولیت کنند.

اعتراف به قتل نامزد

مرد جوان که پس از شش سال نامزدی با دخترخاله‌اش، او را به قتل رساند، به جرمش اعتراف کرد.

۲۷ بهمن ماه امسال به قاضی موسی‌زاده، بازپرس ویژه قتل تهران خبر رسید دختری جوان داخل خودروی پراید حوالی پل استخر در شرق تهران به قتل رسیده‌است. با حضور بازپرس و تیم‌جنایی معلوم شد روی صندلی شاگرد سواری پراید، جسد دختری ۲۲ساله وجود دارد که با اصابت چاقو به قتل رسیده‌بود. همچنین راننده پراید هم که مردی حدوداً ۲۶ ساله بود، با اصابت چاقو مجروح شده‌بود که به بیمارستان منتقل شد. همزمان با انتقال جسد به پزشکی قانونی، تحقیقات در این‌باره به جریان افتاد. برادر راننده که پلیس را از ماجرا با خبر کرده‌بود، گفت: مقتول دختر خاله‌ام بود و به مدت شش سال با برادرم نامزد کرده‌بود. آنها اختلاف‌های زیادی داشتند برای همین هنوز ازدواج نکرده‌بودند. شب حادثه برادرم تماس گرفت و گفت که لوکیشنی برایم ارسال کرده و خواست خیلی زود خودم را به آنجا برسانم. بعد از آن تلفن را قطع کرد و من خیلی زود خودم را به محل رساندم و با صحنه خونین مواجه شدم.

در شاخه دیگری از بررسی‌ها نامزد مقتول که تحت درمان قرار گرفته و وضعیتش بهبود نسبی پیدا کرده‌بود، مورد تحقیق قرار گرفت و به قتل اعتراف کرد. او گفت: من و دخترخاله‌ام شش سال قبل نامزد کرده‌بودیم، اما به خاطر مشکلاتی که سر راهمان قرار گرفت، نتوانستیم مراسم عروسی برقرار کنیم. چند بار که برای عروسی برنامه‌ریزی کردیم، بستگان نزدیک فوت شدند و مراسم عقب افتاد. همین موضوعات سبب شده‌بود من و نامزدم مدام با هم مشاجره داشته‌باشیم. شب حادثه تصمیم گرفتم او را تهدید کنم تا به اختلاف‌هایمان پایان دهیم، برای همین چاقو دسته زردی خریدم. بعد هم او را سوار کردم و دوباره درباره موضوع با هم حرف زدیم که خیلی زود مشاجره‌مان شد که او را با چاقو هدف قرار دادم و حادثه اتفاق افتاد و در جریان درگیری به خودم هم جراحت وارد شد. تحقیقات بیشتر از متهم جریان دارد.

قتل راننده نیسان در تصادف عمدی

راننده خودروی مزدا ۳ که متهم است راننده نیسان را در تصادف عمدی به قتل رسانده است، بازداشت شد.

دو روز قبل بود که کارکنان یکی از بیمارستان‌های جنوب شهر، مأموران کلانتری ۱۴۴ جوادیه را از مرگ مشکوک مردی جوان باخبر کردند. با حضور پلیس مشخص شد مرد جوان که راننده خودروی نیسان بود، ۳۰ بهمن‌ماه در جریان یک تصادف عمدی مجروح و بعد از انتقال به بیمارستان به دلیل شدت جراحت فوت شده است.

بعد از آن پرونده با موضوع قتل تشکیل و قاضی شفیعی، بازپرس ویژه قتل همراه تیمی از کارآگاهان اداره دهم پلیس آگاهی در محل حاضر شد.

همزمان با انتقال جسد به پزشکی قانونی، تحقیقات در این باره به جریان افتاد. براساس تحقیقات صورت گرفته، مشخص شد راننده نیسان روز حادثه با خودروی خود در حال عبور بوده که متوجه می‌شود یک خودروی مزدا ۳ او را تعقیب می‌کند، به همین دلیل در محل خلوتی توقف کرد و از پشت فرمان پیاده شد و به سمت خودروی مزدا حرکت کرد تا علت ماجرا را بررسی کند که ناگهان خودروی مزدا حرکت می‌کند و راننده نیسان را به صورت عمد زیر می‌گیرد و از محل متواری می‌شود که تصاویر از سوی دوربین‌های مداربسته ثبت شده بود. در شاخه دیگری از تحقیقات، مأموران پلیس روز گذشته موفق شدند راننده مزدا ۳ را شناسایی و بازداشت کنند. تحقیقات از متهم جریان دارد.

درگیری بر سر حضانت فرزند

مردی که متهم است با همدستی همسر دومش قصد ربودن دخترش را داشت، بازداشت شد.

روز گذشته زنی وارد شعبه هفتم دادسرای امور جنایی تهران شد و مقابل قاضی صادق‌زاده از شوهر سابقش و همسر وی شکایت کرد. او گفت که شوهر سابقش قصد ربودن دخترشان را داشته‌است. شاکی توضیح داد ۱۷ سال قبل ازدواج کردم و صاحب دو دختر شدم تا اینکه با شوهرم اختلاف پیدا کردم و تصمیم به جدایی گرفتیم. چند سال قبل در حالی که یکی از دخترانمان ۱۴ و دختر دیگرمان ۱۶ ساله بود، از هم جدا شدیم و من سرپرستی دختر ۱۴ ساله و شوهرم هم سرپرستی دختر ۱۶ ساله‌مان را به عهده گرفت. من بعد از جدایی از شوهرم با مرد دیگری ازدواج کردم و شوهرم نیز با زن دیگری ازدواج کرد و صاحب یک فرزند پسر شد. شاکی ادامه داد: مشکلات من از جایی شروع شد که شوهر سابقم گفت که می‌خواهد سرپرستی دختری را که نزد خودم بود هم به عهده بگیرد، اما من مخالفت کردم و نمی‌خواستم او زیر دست نامادری باشد. این موضوع گذشت تا اینکه اول دی‌ماه از مدرسه دخترم به من خبر دادند پدرش برای بردن او مقابل مدرسه رفته‌است که خودم را به مدرسه رساندم و مانع شدم. این موضوع هم گذشت تا اینکه چند روز قبل وقتی از خانه بیرون رفتم، دیدم که خودروی پرایدم که مقابل خانه پارک بود با اسید سوزانده شده‌است. بعد به سراغ دوربین‌های مداربسته رفتم و متوجه شدم که حادثه از سوی دو نفر که چادر سر کرده‌اند، رقم خورده‌است. معلوم بود که آنها افراد آشنایی بودند که قصد داشتند شناسایی نشوند. یک روز بعد از آن متوجه شدم شوهر سابقم همراه همسرش مقابل خانه ما آمده‌اند و دارند از سواری پرایدم عکس و فیلم می‌گیرند و احتمال می‌دهم آنها در جریان حادثه نقش داشته‌باشند که شکایت دارم.

جیب‌بری در بهشت زهرا پس از فرار از کمپ

مجرم سابقه‌داری که از کمپ ترک اعتیاد فرار کرده‌بود، هنگام جیب‌بری در بهشت زهرا بازداشت شد.

به گزارش «جوان»، سردار علی ولی‌پور گودرزی، رئیس پلیس آگاهی تهران بزرگ گفت: اول آذرماه امسال بود که شکایت‌های مشابه درباره سرقت از بدرقه‌کنندگان اموات به کارآگاهان پایگاه دهم پلیس آگاهی گزارش شد. بررسی‌ها نشان داد همه شاکیان برای خاکسپاری یا سوگواری اموات در بهشت زهرا حاضر شده‌بودند که محتوای جیب‌هایشان از جمله گوشی تلفن همراه و پول سرقت شده‌است. یکی از شاکیان گفت: من برای مراسم خاکسپاری یکی از بستگانم به بهشت زهرا رفتم و در جریان مراسم خاکسپاری عده زیادی حاضر بودند. بعد از مراسم متوجه شدم گوشی تلفن همراهم نیست. اول فکر کردم گوشی از جیبم افتاده اما وقتی متوجه شدم گوشی چند نفر دیگر هم ناپدید شده، فهمیدم که در جریان مراسم گوشی تلفن‌همراه و کیف پولم سرقت شده‌است. در شاخه دیگری از بررسی‌ها کارآگاهان پلیس با حضور نامحسوس در مراسم‌های خاکسپاری موفق شدند سارق را که در حال جیب‌بری بود، شناسایی و دستگیر کنند. متهم در بازجویی‌ها به سرقت‌های سریالی به این شیوه اعتراف کرد و گفت: من اهل شهرستان اهواز هستم و به مصرف مواد اعتیاد شدیدی دارم. مدتی قبل خانواده‌ام من را برای ترک اعتیاد به کمپ منتقل کردند و تحت درمان بودم که موفق به فرار از کمپ شدم. بعد هم خودم را به تهران رساندم و از آنجا که درآمدی نداشتم، با حضور در بهشت زهرا و سایر آرامگاه‌ها شروع به جیب‌بری کردم که بازداشت شدم. تحقیقات برای کشف جرائم بیشتر متهم جریان دارد.

قتل زن مسافر برای سرقت طلا

مردی که متهم است پس از قتل زن مسافر طلاهایش را سرقت کرده، بازداشت شد.

سرهنگ صادق شکری، رئیس پلیس آگاهی استان آذربایجان‌غربی گفت: همزمان با کشف جسد زنی در جاده سنتو ارومیه تحقیقات پلیس در این باره به جریان افتاد. همزمان با انتقال جسد به پزشکی قانونی و کشف هویت مقتول مشخص شد که طلاهای او هم سرقت شده است. در شاخه دیگری از تحقیقات مأموران پلیس در جریان تحقیقات میدانی موفق شدند قاتل را شناسایی و بازداشت کنند. متهم گفت: وقتی زن جوان را به عنوان مسافر سوار کردم، متوجه شدم طلاهای زیادی همراه دارد که وسوسه شدم و او را به قتل رساندم و بعد از سرقت طلاهایش، جسدش را در حاشیه شهر رها کردم که بازداشت شدم.

گزارش یک

وتوی بی‌شرمانه

جهان وتوی امریکا پای قطعنامه آتش‌بس در غزه را به باد انتقاد گرفت

وتوی امریکا پای قطعنامه آتش‌بس در غزه، در سایه سکوت اروپا، با واکنش گسترده بین‌المللی روبه‌رو شد. واشینگتن استدلال کرده از «قطعنامه‌ای که مذاکرات حساس را به خطر می‌اندازد» حمایت نکرده، ولی چینی‌ها می‌گویند که امریکا با این وتو، وضع «غزه را به شرایط خطرناک‌تری سوق داد.» عربستان سعودی وتوی قطعنامه پیشنهادی الجزایر را محکوم کرده، مصری‌ها گفته‌اند این کار امریکا «یک سابقه شرم‌آور» در تاریخ شورای امنیت است و وزیر امور خارجه ایران تکرار وتوی امریکا را «فاجعه دیپلماسی قرن» توصیف کرد.

امریکا سه‌شنبه شب، برای سومین بار به تنهایی پیش‌نویس قطعنامه شورای امنیت سازمان ملل برای آتش‌بس در غزه را که الجزایر پیشنهاد کرده بود، وتو کرد و مانع از درخواست اعضای شورای امنیت برای برقراری آتش‌بس فوری بشردوستانه در غزه شد. ۱۳ عضو شورای امنیت سازمان ملل متحد به این قطعنامه رأی مثبت دادند، ایالات متحده با آن مخالفت کرد و فقط انگلیس رأی ممتنع داد. جان کربی، سخنگوی شورای امنیت ملی کاخ سفید گفته که این قطعنامه مذاکرات حساس اسرا را به خطر می‌اندازد و تأکید کرده که اکنون زمان مناسبی برای آتش‌بس دائمی در غزه نیست، چرا که فشار را بر حماس برای آزادی گروگان‌ها کاهش می‌دهد. با این حال، همه کشورهای منتقد، این موضع امریکا را از نظر اخلاقی به باد انتقاد گرفته‌اند. «واسیلی نبنزیا» نماینده روسیه در سازمان ملل امریکا را مسئول ممانعت از صدور قطعنامه آتش‌بس دانست و گفت: آنچه واشینگتن می‌خواهد این است که زمان بیشتری را برای عملیات نظامی اسرائیل بخرد و از رهبران آن در برابر پاسخگویی محافظت کند. «عمار بن جامع» نماینده دائم الجزایر نیز گفت که این پیش‌نویس خواستار مخالفت با کوچ اجباری مردم غزه و پایبندی به حکم دیوان بین‌المللی دادگستری درباره غزه است. با وجودی که یک ماه از صدور حکم این دیوان می‌گذرد، اما در عمل هیچ تغییری رخ نداده و زمان آن فرا رسیده که شورای امنیت به مسئولیت خود عمل کند. وزارت امور خارجه سوریه در بیانیه‌ای گفته که «استفاده ظالمانه و شرم‌آور ایالات متحده امریکا از حق وتو» را به‌شدت محکوم می‌کند و وزارت خارجه مصر با صدور بیانیه‌ای، تأسف عمیق خود را از ناتوانی مجدد شورای امنیت در صدور قطعنامه آتش‌بس فوری ابراز و اعلام کرد ممانعت از صدور قطعنامه‌ای که خواستار آتش‌بس در یک درگیری مسلحانه است، «یک سابقه شرم‌آور» در تاریخ شورای امنیت است. مصر اقدام گزینشی و استانداردهای دوگانه صحنه بین‌المللی در برخورد با جنگ‌ها و درگیری‌های مسلحانه در مناطق مختلف جهان را به شدت محکوم و اعلام کرد این امر اعتبار قواعد و مکانیسم‌های کاری نظام بین‌المللی کنونی به ویژه شورای امنیت را که مسئولیت پیشگیری و حل و فصل منازعات و توقف جنگ‌ها بر عهده آن است، زیر سؤال می‌برد. چینی‌ها هم از وتوی امریکا بر قطعنامه شورای امنیت توسط امریکا شدیداً انتقاد کرده و گفته‌اند این وتو، شرایط را در غزه بسیار خطرناک‌تر کرده است. مائو نینگ، سخنگوی وزارت خارجه چین که به عنوان یک دولت صاحب وتوی عضو شورای امنیت از قطعنامه حمایت کرده، گفته که «امریکا بار دیگر به تنهایی آن را وتو کرد و وضعیت غزه را به شرایط خطرناک‌تری سوق داد.» مائو نینگ افزود، شرایط بشردوستانه در غزه فوق‌العاده جدی شده و شدیداً روی صلح و ثبات منطقه تأثیر گذاشته است. عربستان سعودی گفته که «ما از وتوی پیش‌نویس قطعنامه الجزایر در شورای امنیت که خواستار آتش‌بس فوری در نوار غزه و اطراف آن است، متأسفیم.» ریاض این وتو را محکوم کرده است. جنبش حماس گفته که استفاده دولت جو بایدن، رئیس‌جمهور امریکا از وتو علیه قطعنامه پیشنهادی الجزایر را محکوم می‌کند و تأکید کرده است: «جو بایدن و دولت وی به صورت مستقیم در قبال کارشکنی در صدور قطعنامه توقف حمله به غزه مسئول هستند، زیرا موضع امریکا به منزله چراغ سبز به اشغالگران برای ارتکاب جنایت‌های بیشتر و کشتار ملت بی‌دفاع ما بر اثر بمباران و گرسنگی است و مشارکت مستقیم در نسل‌کشی کودکان و شهروندان غیرنظامی در نوار غزه از سوی اشغالگران به شمار می‌آید.» محمدعلی الحوثی، عضو شورای عالی سیاسی گروه انصارالله یمن نیز در فیس‌بوک خود نوشت: «یمنی‌ها مشتاقند از دریاهای یمن برای حمایت از برادران خود در غزه بهره ببرند و به ذرت امریکایی که حاضر به وارد شدن به غزه نیست، نیازی ندارند.» او گفته است: «امریکا بویی از انسانیت نبرده که بخواهد برای آن گریه کند و این همان کسی است که امشب با وتو در مورد غزه رگ به رگ آن را سلاخی کرد.» «حسین امیرعبداللهیان» وزیر امور خارجه ایران نیز در شبکه اجتماعی ایکس نوشت: «تکرار وتوی پیش‌نویس قطعنامه آتش‌بس فوری در غزه از سوی دولت امریکا را باید «فاجعه دیپلماسی قرن» نامید.» دبیرکل اتحادیه عرب ضمن محکوم کردن وتوی امریکا گفته این کار اعتبار سازمان ملل را تضعیف می‌کند و نشان می‌دهد که این سازمان در حل‌وفصل اوضاع در منطقه محصور ناتوان است. همچنین الحنفی وردک، نماینده طالبان در واکنش به وتوی آتش‌بس فوری در غزه از سوی امریکا در صفحه ایکس خود نوشت: «وتوی قطعنامه آتش‌بس فوری در غزه از سوی امریکا در شورای امنیت سازمان ملل متحد، گامی خلاف همه اصول بین‌الملل و پشتیبانی از نسل‌کشی است، که ما آن را به شدت نکوهش می‌کنیم.»

پرونده

سیاستمدار امریکایی:

باید همه کودکان فلسطینی را بکشیم

با وجود انتشار آمارها از وخامت اوضاع انسانی در غزه، یکی از اعضای مجلس نمایندگان امریکا در پاسخ به انتقاد از رویکرد حمایتی واشینگتن از کشتار مردم بی‌پناه غزه و صرف مالیات امریکایی‌ها در این جنایات، به صراحت گفت که بهتر است همه کودکان کشته شوند.

بنابر آماری که وزارت بهداشت فلسطین دیروز اعلام کرد، ارتش رژیم صهیونیستی فقط در ۲۴ ساعت، ۹ کشتار دیگر، مرتکب و موجب شهادت ۱۰۳ فلسطینی دیگر شده است. این جنایات در شرایطی صورت می‌گیرد که ایالات متحده از زمان حمله نظامی هوایی و زمینی رژیم صهیونیستی به غزه، بزرگ‌ترین حامی مالی و تسلیحاتی تل‌آویو بوده و در تازه‌ترین اقدام حمایتی، برای سومین بار هم قطعنامه برقراری آتش‌بس فوری در غزه را در شورای امنیت سازمان ملل وتو کرد. یک فعال حامی فلسطین در این مورد از اندی اوگلز، سیاستمدار جمهوریخواه مجلس نمایندگان امریکا پرسید و گفت: «من فیلم جسد تکه‌تکه شده کودکان را دیده‌ام. این دلارهای مالیات‌دهندگان ماست. شما دارید آن بچه‌ها را بمباران می‌کنید.» این سیاستمدار اهل ایالت تنسی امریکا این‌طور پاسخ داد: «می‌دانی چیست، فکر می‌کنم ما باید همه آنها را بکشیم. با شنیدن این، فکر می‌کنم حالت بهتر می‌شود!» در واکنش به اظهارات جنجالی این قانونگذار امریکایی، کاربران در شبکه اجتماعی ایکس، این اظهارات را محکوم کردند. یکی از کاربران نوشت: «اندی اوگلز، خیلی واضح و علنی حرفش را زد! او گفت که ما (امریکایی‌ها) مسئول کشتار تمام فلسطینیان (قتل‌عام) هستیم. کنگره، بایدن و کل کابینه، همگی مجرمان جنگی هستند. فلسطین باید آزاد شود.» سخنگوی صندوق کودکان سازمان ملل (یونیسف) در گفت‌وگو با الجزیره با اشاره به ویرانی‌های گسترده در نوار غزه با اشاره مستقیم به وضعیت کودکان گفت: «ما تلاش می‌کنیم به کودکان در نوار غزه کمک کرده و از دردها و رنج‌های ساکنان این باریکه بکاهیم. شرایط در نوار غزه بسیار سخت است و هیچ کودکی در سراسر جهان نباید با چنین شرایطی رو به‌رو شود.» همچنین، سازمان پزشکان حقوق بشر که یک نهاد حقوقی صهیونیست است، در گزارش اخیر خود به اظهارنظر دهها اسیر فلسطینی در زندان‌های رژیم صهیونیستی درباره موارد نقض حقوق اسرا پرداخت. این گزارش حاکی از خشونت روزانه‌ای است که زندان‌بان‌ها علیه اسرای فلسطینی اعمال می‌کنند، از جمله زدن آنها با باتوم و دیگر وسایل به شکلی بی‌هدف، دادن ناسزاهای جنسی به آنها و زدن سیلی و مشت به صورت‌شان هنگام انتقال میان بخش‌های مختلف. در ادامه در این گزارش این گونه نتیجه‌گیری شده که خشونت شدید اعمال شده بر زندانی‌های فلسطینی با تعاریف شکنجه مندرج در توافقنامه «مبارزه با شکنجه» و نیز دیگر اشکال بدرفتاری، مجازات سخت و رفتار غیر انسانی و شنیع مطابقت دارد.

افزایش ۱۷ برابری پهپادها و مهمات ارتش روسیه

سرگئی شویگو، وزیر دفاع روسیه می‌گوید که تعداد پهپادهای مورد استفاده ارتش این کشور ۱۷ برابر افزایش یافته است.

درحالی که رهبران غربی مدعی هستند که روسیه در دو سال گذشته از جنگ اوکراین به لحاظ نظامی تضعیف شده و بسیاری از تسلیحات خود را از دست داده است، گزارش‌ها حاکی از این است که در دوره جنگ، این کشور زیرساخت‌های دفاعی خود را تقویت کرده است. به گزارش خبرگزاری تاس، شویگو روز چهارشنبه دراین‌باره گفت: ما تعداد تانک‌ها را شش‌برابر و آنها را به‌روزرسانی کرده‌ایم. تعداد پهپادها نیز افزایش ۱۷ برابری داشته و این رقم برای گلوله توپخانه و جنگنده، ۱۷/۵ برابر است. گرچه کار پرچالشی داریم اما این افزایش قطعاً اعتماد به نفس ما را افزایش خواهد داد. به گفته وزیر دفاع روسیه، حدود ۵۴۰ هزار نفر در سال ۲۰۲۳ با عقد قرارداد وارد ارتش این کشور شده‌اند؛ دستاوردی که مسکو را قادر ساخته است شش لشکر از نیروهای ذخیره تشکیل دهد. وی افزود: امروز تمام این افراد، نیروهایی آموزش‌دیده و زبده هستند که ارتشی قوی را تشکیل می‌دهند. از آغاز سال جاری میلادی نیز ۵۰ هزار نفر دیگر به ارتش ملحق شدند و همچنان به شمار آنها اضافه می‌شود. شویگو درباره تحولات جنگ اوکراین نیز با اشاره به ناکامی ارتش این کشور در رسیدن به خطوط دفاعی اولیه روسیه در جریان ضدحملات تابستانی کی‌یف، تأکید کرد: «نیروهای روسیه با استفاده از تمام منابع از جمله نیروهای هوافضا، جنگنده‌های ارتش، چتربازان،

نیروهای دریایی و تسلیحات نقطه‌زن، به طور روزانه، با دقت مشغول کار هستند زیرا باید وسایل نقلیه حامل تجهیزات نظامی و مهمات و همچنین مراکز آموزشی و تعلیم نیرو را از فواصل دور هدف قرار دهیم.» وی اضافه کرد: «از این طریق، قدم به قدم اطمینان حاصل می‌کنیم که دشمن حتی از رسیدن به خطوط اولیه دفاعی ما ناکام می‌ماند. ضمن اینکه ناگفته نماند، دو لایه دفاعی دیگر هم بعد از خطوط اولیه وجود دارد.» پیش‌تر نیز روزنامه گاردین در گزارشی به تولیدات تسلیحات روسیه در دو سال اخیر اذعان کرده بود و به همین خاطر است که بسیاری از مقامات و تحلیلگران غربی می‌گویند که شکست دادن روسیه امکان‌پذیر نیست و بهتر است هر چه سریع‌تر روند صلح را از سربگیرند. تقویت زرادخانه تسلیحاتی روسیه، درحالی است که اعضای ناتو به دلیل کاهش ذخایر مهماتی خود، در کمک به اوکراین دچار چالش جدی هستند.

گزارش ۲

ضرب شست پهپادی انصارالله به ناوهای امریکا

انصارالله یمن که هر روز شگفتانه جدیدی علیه رژیم صهیونیستی و هم‌پیمانان آن رو می‌کند، این بار با چندین پهپاد، عملیاتی نظامی را در دریای سرخ و دریای عرب علیه چند ناو متخاصم امریکایی و رژیم صهیونیستی انجام داد، تا مقامات واشینگتن اعتراف کنند که برخلاف تصورشان یمنی‌ها زرادخانه قوی در اختیار دارند.

امریکا و انگلیس هر روز به طور روتین حملات هوایی را به مناطقی از یمن انجام می‌دهند تا بلکه زیرساخت‌های نظامی انصارالله را از بین برده و از حملات آن در دریای سرخ در امان بمانند اما این اقدامات هم نتوانسته اهداف غرب را برآورده کند و یمنی‌ها روز به روز قدرتمندتر از قبل عرصه را بر دشمنان تنگ کرده‌اند. در تازه‌ترین تحول، یحیی سریع، سخنگوی نیروهای مسلح یمن روز چهارشنبه از عملیات‌های جدید ارتش علیه امریکا و رژیم صهیونیستی خبر داد. به گزارش المیادین، سریع اعلام کرد: «نیروی پهپادی ارتش با به کارگیری چندین پهپاد، عملیاتی نظامی را در دریای سرخ و دریای عرب علیه چند ناو متخاصم امریکایی به انجام رساند.» سخنگوی نیروهای مسلح یمن تأکید کرد: همچنین نیروی پهپادی ارتش برخی مواضع حساس دشمن اسرائیلی را در منطقه ام‌الرشاش در جنوب فلسطین اشغالی با چند پهپاد دیگر هدف قرار داد. سریع با اشاره به حمله موشکی به یک کشتی صهیونیستی تأکید کرد: «نیروی دریایی ارتش نیز کشتی اسرائیلی «MSC SILVER» را در خلیج عدن با چند اژدر مناسب هدف گرفت.» سخنگوی نیروهای مسلح یمن تأکید کرد: این عملیات‌ها در راستای یاری ملت مظلوم فلسطین که مورد هجوم و محاصره قرار دارد و همچنین در پاسخ به حمله‌های امریکا و انگلیس به کشور ما به انجام رسیده‌اند.» این درحالی است که سازمان عملیات تجارت دریایی انگلیس دیروز مدعی شد گزارش‌هایی درباره پرواز پهپادها در غرب الحدیده دریافت کرده است.

همزمان با عملیات پهپادی انصارالله، شبکه المسیره از تجاوز جدید امریکا و انگلیس به یمن خبر داد و نوشت که امریکا و انگلیس منطقه العرج در شمال غرب شهر الحدیده را در دو حمله هدف قرار دادند. اما با وجود دهها حمله به یمن در یک ماه گذشته، انصارالله از مواضع خود عقب‌نشینی نکرده است و مقامات امریکایی هم به قدرت این جنبش اذعان کرده‌اند. به گزارش الجزیره، وزارت دفاع امریکا روز چهارشنبه با اشاره به تنش‌ها در دریای سرخ اذعان کرد که نیروهای یمنی دارای ذخایر زیادی از تجهیزات نظامی هستند و ما برای کاهش این ذخایر نظامی تلاش می‌کنیم. پنتاگون همچنین درباره هدف قرار دادن پهپاد امریکایی توسط نیروهای یمنی گفت: «تأیید می‌کنیم که پهپاد MQ9 در یمن منهدم شد و نشانه‌ها حاکی از آن است که این پهپاد توسط موشک زمین به هوای نیروهای یمنی سرنگون شده است.»

تنش‌ها بین دولت صنعا و امریکا در روزهای اخیر شدت گرفته و انصارالله در حمایت از مردم مظلوم غزه، دامنه عملیات خود را علیه کشتی‌های صهیونیستی، امریکایی و انگلیسی افزایش داده است. رهبران انصارالله بارها هشدار داده‌اند که واشینگتن برای بازگرداندن امنیت به دریای سرخ باید جلوی ماشین کشتار اسرائیل در غزه را بگیرد اما دولت جو بایدن به جای فشار به این رژیم، با وتوی قطعنامه‌های ضد صهیونیستی در شورای امنیت و حملات مداوم به یمن، آتش جنگ در منطقه را شعله‌ور می‌کند.

■ ماجراجویی تل‌آویو در دمشق

رژیم صهیونیستی که در برابر گروه‌های مقاومت فلسطین و حزب‌الله لبنان تلفات سنگینی را متحمل شده، برای جبران بخشی از شکست‌های خود به حملات هوایی در خاک سوریه روی آورده است. رسانه‌های دولتی سوریه روز چهارشنبه گزارش دادند که چندین موشک اسرائیلی یک ساختمان مسکونی را در منطقه کفرسوسه در دمشق هدف قرار دادند و موشک‌ها به طبقات پنجم و چهارم اصابت کرده‌اند. به گزارش المیادین، تعداد کشته‌شدگان این حمله دو نفر ذکر شده است. رسانه‌های غربی مدعی شده‌اند که در این حمله محل استقرار مستشاران نظامی ایران هدف قرار گرفته است. خبرگزاری سانا، گزارش داد که این حمله منجر به شهادت دو غیرنظامی، زخمی‌شدن یک تن دیگر و ایجاد خسارات مادی به ساختمان مورد هدف و برخی ساختمان‌های مجاور شده است. این محله میزبان ساختمان‌های مسکونی و مدارس است و در نزدیکی مجتمع بزرگی قرار دارد که به شدت از سوی سازمان‌های امنیتی محافظت می‌شود. محله «کفرسوسه» منطقه‌ای تقریباً امنیتی است و به نوشته سازمان ناظر حقوق بشر سوریه، در این منطقه مراکز تابلودار وجود ندارد اما «محل اقامت و رفت‌وآمد شخصیت‌های امنیتی» است. در سال ۲۰۰۸ نیز شاهد شهادت عماد مغنیه، فرمانده سابق نظامی حزب‌الله در آپارتمان خود در این محله بود.

چالش

عضو کابینه جنگ صهیونیست‌ها:

در غزه هیچ دستاوردی نداشتیم

عضو ارشد کابینه جنگ رژیم صهیونیستی در نامه‌ای که یکی از شبکه‌های تلویزیونی این رژیم منتشر کرده نه‌تنها اذعان کرد که در ماه‌های گذشته پس از تعرض نظامی به مردم غزه نتوانسته‌اند دستاوردهای مدنظر را در سطوح مختلف محقق کنند، بر بازنگری رویکردهای پیش رو تأکید کرد.

به رغم رجزخوانی‌های پیاپی صهیونیست‌ها و تهدیدها درباره اجرایی شدن قریب‌الوقوع عملیات زمینی رفح، شبکه ۱۲ تلویزیون رژیم صهیونیستی نامه‌ای هشدارآمیز از گادی آیزنکوت عضو ارشد کابینه جنگ رژیم صهیونیستی منتشر کرد که در آن نامه آمده است: اسرائیل در جنگ خود علیه نوار غزه هیچ دستاورد خاصی نداشته و این جنگ بدون هیچ اقدام قابل توجهی تا امروز ادامه داشته است. آیزنکوت در این نامه که هفته گذشته آن را خطاب به دیگر اعضای کابینه جنگ رژیم تل‌آویو نوشته، تأکید کرده است: «بعد از گذشت بیش از چهار ماه از جنگ لازم است که به ارزیابی دستاوردها و رویکردهای ادامه جنگ بپردازیم. از نظر من ما از اتخاذ تصمیم‌های مهم ابا داریم و به همین دلیل تحقق اهداف جنگی علناً دشوار است.» وی افزود: «به عنوان مثال هدف ما در کاهش توانمندی‌های جنبش حماس در سطح نظامی و حاکمیتی، و نیز بازگردانده‌شدگان (اسرای اسرائیلی) از غزه همگی تنها به شکل جزئی محقق شده است. درباره شهرک‌های اطراف غزه هم با وجود اینکه اکنون خطری این مناطق را تهدید نمی‌کند اما ما در زمینه بهبود اوضاع امنیتی این شهرک‌ها همچنان شکست خورده‌ایم.» آیزنکوت تصریح کرد: «در سطح عملی هم هیچ تصمیم سرنوشت‌سازی در سه ماه گذشته اتخاذ نشده و جنگ همچنان در چارچوب رسیدن به دستاوردهای تاکتیکی ادامه دارد بدون اینکه اقدامات بزرگ یا راهبردی انجام شده باشد.» وی همچنین با هشدار درباره احتمال تشدید اوضاع در کرانه باختری در آستانه ماه رمضان، خواستار اتخاذ تصمیماتی برای بازگرداندن شهرک‌نشینان به خانه‌های آنها در شمال و جنوب فلسطین اشغالی شد. در بخش دیگری از این نامه، آیزنکوت از بنیامین نتانیاهو، نخست‌وزیر رژیم اشغالگر و صحبت‌های وی درباره پیروزی کامل در جنگ غزه انتقاد و تأکید کرد که لازم است کابینه جنگ با جدیت درباره این مفهوم بحث کند.

اخبار کوتاه

■ بن‌فرحان: ایران به دنبال گسترش درگیری نیست

وزیر خارجه عربستان سعودی با بیان اینکه ریاض و تهران در خصوص اوضاع منطقه گفت‌وگو کرده‌اند، گفت که به نظر او ایران به دنبال گسترش دایره درگیری در منطقه نیست. به گزارش فارس، «فیصل بن‌فرحان» سه‌شنبه شب در حاشیه نشست امنیتی مونیخ گفت که ریاض و تهران در خصوص جلوگیری از گسترش دایره جنگ در منطقه گفت‌وگو کرده‌اند. بن‌فرحان به خبرگزاری فرانس ۲۴ گفت: «اعتقاد ندارم که ایران تمایلی به جنگ گسترده‌تر داشته باشد، چنین احساسی ندارم.» بن‌فرحان در پاسخ به سؤالی در خصوص احتمال عادی‌سازی روابط عربستان سعودی و اسرائیل نیز گفت که دو شرط اساسی برای به رسمیت شناختن اسرائیل از سوی ریاض وجود دارد؛ اول آتش‌بس در غزه و خروج ارتش اسرائیل و دوم تشکیل کشور فلسطینی. او تأکید کرد: بدون این دو مسئله حتی امکان فکر کردن به این پرونده وجود ندارد.

■ یک‌سوم مردم افغانستان با گرسنگی دست و پنجه نرم می‌کنند

برنامه جهانی غذا اعلام کرد که بیش از یک‌سوم مردم افغانستان با گرسنگی دست و پنجه نرم می‌کنند. به گزارش خبرگزاری صدا و سیما دفتر برنامه جهانی غذا در افغانستان دیروز در پیامی از طریق شبکه‌های اجتماعی هشدار داد: افغانستان ۱۰۰ نفر نیست بلکه جمعیت این کشور ۴۳ میلیون نفر است که بیش از یک‌سوم آن با گرسنگی دست و پنجه نرم می‌کنند. «آنتونیو گوترش» دبیرکل سازمان ملل متحد نیز روز سه‌شنبه در پیامی که دفتر نمایندگی سازمان ملل متحد در افغانستان نیز آن را منتشر کرد، گفت: بسیاری از افغان‌ها فقیر هستند و برای تأمین غذای خود تلاش می‌کنند. وی تصریح کرد: بسیاری از مردم افغانستان بدون دسترسی به آموزش، مراقبت‌های بهداشتی یا کار زندگی می‌کنند و بیش از نیمی از جمعیت این کشور امسال به کمک نیاز خواهند داشت.

■ موشک‌های کره‌ای با قطعات امریکایی!

سی‌ان‌ان در گزارشی نوشته است که در یکی از موشک‌های بالستیک کره شمالی که روسیه ماه گذشته از آن برای حمله به اوکراین استفاده کرد، از قطعاتی استفاده شده بود که در کارخانه‌های مستقر در امریکا و اروپا تولید می‌شود. سی‌ان‌ان با اشاره به یافته‌های تحقیق سازمان «مطالعات تسلیحات جنگی» مستقر در انگلیس، مدعی شد که ۷۵ درصد از طراحی و فروش ۲۹۰ فقره از قطعات موشکی ساخت کره شمالی که در اوکراین یافت شده، برعهده شرکت‌های امریکایی بوده است. براساس این مطالعات، ۱۶ درصد کار برعهده شرکت‌های اروپایی بوده است و ۹ درصد نیز شرکت‌هایی آسیایی در آن دخالت داشتند. همچنین به ادعای سی‌ان‌ان، سرنخ عمده قطعات سامانه‌های هدایت موشکی نیز به ۲۶ شرکت مستقر در امریکا، چین، آلمان، ژاپن، هلند، سنگاپور، سوئیس و تایوان می‌رسد.

■ ووچیچ: کنفرانس امنیتی مونیخ دیگر دنبال صلح نیست

رئیس‌جمهور صربستان با انتقاد از کنفرانس امنیتی مونیخ تأکید کرد که هدف این رویداد دیگر صلح و ثبات در جهان نیست. الکساندر ووچیچ، رئیس‌جمهور صربستان در مصاحبه با خبرگزاری تاس گفت که کنفرانس امنیتی مونیخ که بین ۱۶ تا ۱۸ فوریه برگزار شد، نشان داد که بازیگران بین‌المللی دیگر به منظور دستیابی به صلح کار نمی‌کنند. وی افزود: «من نماینده یک کشور کوچک هستم و حق دخالت در امور کشورهای بزرگ را ندارم و برخلاف اغلب رهبران جهانی می‌دانم که دیدگاه ما چندان اهمیت ندارد اما گاهی اوقات نظرم متفاوت از دیگران است. من چندین بار به کنفرانس امنیتی مونیخ رفته‌ام و فکر می‌کنم که این مهم است که ببینیم جهان غرب چگونه فکر می‌کند. این بار من چیزهای زیادی دیدم اما نگرانم که راه‌حل‌های کافی و مبتکرانه برای دستیابی به صلح وجود نداشته باشد. از نظر من کلمه صلح به یک کلمه نخواستنی در جهان تبدیل شده است.» رئیس‌جمهور صربستان در ادامه افزود، معماری جدیدی از سیاست جهانی قطعاً ظهور خواهد کرد، تغییرات زیادی رخ خواهد داد و با آنچه قبلاً بود بسیار متفاوت خواهد بود. ما کمی به آن عادت کرده‌ایم.

■ آزمایش موشکی ناموفق انگلیس از روی زیردریایی

آزمایش موشک بالستیک نیروی دریایی انگلیس از روی زیردریایی نتوانست با موفقیت اجرا شود. به گزارش اسپوتنیک، نیروی دریایی انگلیس نتوانست موشک بالستیک قاره‌پیما ترایدنت ۲ را از زیردریایی «اچ‌ام‌اس ونگارد» با موفقیت پرتاب کند. این آزمایش در حالی موفق نبود که به گفته روزنامه سان، گرانت شاپس وزیر دفاع انگلیس هم در این زیردریایی حضور داشت. در این گزارش آمده است که موشک به طرز عجیبی شلیک نامناسب داشت و در فاصله چند قدمی زیردریایی که آن را پرتاب کرده بود، در آب سقوط کرد. در این گزارش همچنین آمده است: موشک به هوا پرتاب شد، اما بوسترهای دور اول موشک مشتعل نشدند و این موشک حامل کلاهک‌های ساختگی در آب افتاد و غرق شد.

روزنامه سیاسی، اجتماعی و فرهنگی صبح ایران
صاحب امتیاز: پیام آوران نشر روز
مدیر عامل و مدیر مسئول: محمدجواد اخوان
سردبیر: غلامرضا صادقیان
آدرس: تهران، خیابان بیهقی
کوچه شهید اکبر زجاجی (چهاردهم غربی)، پلاک ۱۲
سازمان آگهی‌ها: ۸۸۵۴۵۴۸۸
روابط عمومی: ۸۸۵۲۳۰۶۰- فکس: ۸۸۴۹۸۴۶۶
توزیع: مؤسسه نشر گستر امروز نوین ۸۸۷۳۰۹۴۲
چاپ: همشهری
Public@JavanOnline.ir

| روزنامه جوان | شماره ۶۹۷۷ | پنج‌شنبه ۳ اسفند ۱۴۰۲ | ۱۲ شعبان ۱۴۴۵ | اذان ظهر: ۱۲:۱۸ |
غروب آفتاب: ۱۷:۵۲ | اذان مغرب: ۱۸:۱۱ | نیمه‌شب شرعی: ۲۳:۳۶ | اذان صبح فردا: ۰۵:۱۹ | طلوع آفتاب فردا: ۰۶:۴۳ |

دیده‌بان

از «پرویز خان» تا «آسمان غرب» در اکران نوروزی

فیلم‌های «تمساح خونی»، «بی‌بدن»، «آسمان غرب»، «پرویزخان»، «آپاراتچی»، «نوروز» و «ایلیا در جست‌وجوی قهرمان» به عنوان فیلم‌های اکران نوروز انتخاب شدند.

روح‌الله سهرابی، مدیر کل اداره نظارت بر نمایش فیلم ۲۳ اسفندماه را تاریخ آغاز اکران نوروزی اعلام کرد و گفت: فیلم‌های «تمساح خونی»، «بی‌بدن»، «آسمان غرب»، «پرویزخان»، «آپاراتچی»، «نوروز» و «ایلیا در جست‌وجوی قهرمان» برای اکران نوروزی انتخاب شده‌اند.

وی افزود: با توجه به شرایط خاص این دوره از اکران نوروز ۱۴۰۳ و همزمانی با ماه مبارک رمضان و البته با نگاه تأمین نیاز و سلیقه مخاطبان سینما از قشرها و گروه‌های سنی و فکری مختلف، چینش اکران نوروزی به گونه‌ای انجام شده که همه سلایق را پوشش دهد و از سینمای دفاع مقدس تا سینمای کودک و نوجوان، اجتماعی، ورزشی و کمدی در سبد اکران نوروزی جانمایی شده‌است.

سهرابی با اشاره به فیلم‌های دیگری که متقاضی اکران نوروز بوده اما در این جدول لحاظ نشده‌اند، عنوان کرد: اکران دوم عید نوروز با توجه به شرایط فروش و کف فروش فیلم‌ها تعیین خواهد شد و چنانچه فیلمی طی مدت زمان مشخص‌شده حدنصاب لازم را در جذب مخاطب نداشته‌باشد، مطابق با آیین‌نامه تصمیم‌گیری خواهد شد و تا سقف چهار فیلم جدید همزمان با عید سعید فطر روی پرده خواهد رفت، بنابراین فیلم‌ها باید از تمام ظرفیت خود در بازه زمانی تعیین‌شده برای اکران استفاده کنند تا بیشترین جذب مخاطب را داشته‌باشند.

مدیر کل اداره نظارت بر نمایش فیلم سازمان سینمایی یادآور شد: طبق تصمیم سازمان سینمایی با آغاز اکران فیلم‌های نوروزی، نمایش فیلم‌های روی پرده به پایان خواهد رسید.

تمدید نمایشگاه رسانه‌های ایران

وزیر فرهنگ و ارشاد اسلامی از تمدید زمان بیست‌وچهارمین نمایشگاه رسانه‌های ایران خبر داد.

محمدمهدی اسماعیلی در حاشیه جلسه هیئت دولت با اعلام خبر تمدید «نمایشگاه رسانه‌های ایران» عنوان کرد: با همکاری دوستان در بخش‌های مختلف از جمله وزارت کشور، زمان برگزاری نمایشگاه «رسانه‌های ایران» به دلیل استقبال درخورتوجه مردم و اصحاب رسانه تا بعدازظهر امروز پنج‌شنبه (۳ اسفندماه) تمدید شد.

سیدجواد هاشمی خبر داد

بازگرداندن پول تبلیغ کوروش کمپانی از طرف تعدادی از هنرمندان

بازیگر شناخته‌شده سینما و تلویزیون از برگرداندن هزینه‌ای که تعدادی از هنرمندان بابت تبلیغ برای کوروش کمپانی دریافت کرده‌اند، خبر داد.

سیدجواد هاشمی، بازیگر شناخته‌شده سینما و تلویزیون که اخیراً پس از افشای کلاهبرداری کوروش کمپانی بابت تبلیغ برای این کمپانی عذرخواهی کرده‌بود، درباره بازگشت مبالغ تبلیغی که خودش و تعدادی از هنرمندان دریافت کرده، توضیح کوتاهی داد. او در این‌باره به تسنیم گفت: با اینکه اعتقاد دارم هیچ تقصیری گردن هنرمندان نیست و واقعاً همه استعلام‌های لازم انجام شده‌است. همواره این ملاحظات را داریم، چون خودمان را جزئی از مردم می‌دانیم، بنابراین این روال را برای هر نوع تبلیغ از هر برند و محصولی در دستور کار داریم.

هاشمی خاطر نشان کرد: بنده و تعدادی از هنرمندان دیگر به احترام مردم تصمیم گرفتیم پول ناشی از تبلیغات «کوروش کمپانی» را برگردانیم و پول به حساب مراجع ذی‌ربط واریز شد. قطعاً برای استیفای حق مردم تلاش خواهیم کرد.

رویداد

حکمت

پیامبر صلی الله علیه و آله:
خوشا بر آن کس که با مردم نیک‌خویی کند و به آنان مدد رساند و گزندش را از آنان بگرداند!
برگرفته از کتاب «گزیده تحف‌العقول»

نگاهی به آخرین ساخته روح‌الله حجازی

وقتی روشن فقط از تاریکی خوشش می‌آید!

افشین علیار

روشن جدیدترین فیلم روح‌الله حجازی اثر شعارزده‌ای است که فاصله زیادی با یک فیلم معمولی دارد. حجازی سعی داشته توسط فیلمش نقد اجتماعی کند، اما این فیلم از ایده اولیه آسیب دیده است. آسیبی که تعمداً از سوی فیلمساز صورت گرفته است. فیلمساز از همان ابتدا در کنار فرهنگ سرمایه‌داری ایستاده و حالا با همان زاویه نگاه و نگرش می‌خواهد زندگی روشن (رضا عطاران) را روایت کند، اما این روایت سیاه و چرک بیش از حد غلو شده و حتی ساده‌انگارانه است. آن چیزی که در روشن رخ می‌دهد حاصل ذهن شبه‌روشنفکرانه فیلمسازش است. فیلمساز که در آثار گذشته رابطه زن و شوهری محوریت فیلم‌هایش بوده در این فیلم، رابطه زناشویی نه‌تنها از بین رفته، بلکه با طراحی کاراکتر روشن یک مرد منفعل بی‌غیرت را نشان می‌دهد. از سوی دیگر برای فیلمساز، نه جامعه مسئله است و نه کنش‌های آدم‌های فیلم.

او به عنوان دانای کل و ناظر، کاراکتر روشن را در خدمت گفتمان‌های سیاسی دستمالی شده و البته منسوخ قرار داده است، آنقدر نگرش سیاه برای فیلمساز عنصر مهمی بوده که به‌طور مثال در یک سکانس ماشین رئیس پروژه ساختمان‌سازی از میان آدم‌ها عبور می‌کند و یکی با هیجان فریاد می‌کشد ماشین امریکایی و دوربین در سکانس بعدی داخل همان ماشین است و آدم‌های مستضعف به داخل ماشین نگاه می‌کنند. این ارجاعات پوشالی سیاسی به اینجا ختم نمی‌شود. ماشین سعید هم که با زن سابق روشن رابطه دارد امریکایی است.

فیلم روشن در محتوا نیاز به بازنگری مضمونی دارد پیام‌های شبه‌سیاسی‌اش به هیچ وجه نقد اجتماعی تلقی نمی‌شود و به خزعبل‌گویی نزدیک‌تر است

این نگاه احتمالاً سمبلیک فیلمساز به قشر آسیب‌پذیر جامعه است. فیلمساز سعی دارد با مشکلات اقتصادی مردم بازی کند و بگوید اگر فقر پیدا شود طلاق صورت می‌گیرد و زن به بیراه کشیده می‌شود و شوهر بی‌غیرت خواهد شد. بله، روشن نشانه یک مرد دست و پاچلفتی بی‌غیرت است که می‌داند همسر سابقش که همچنان یکدیگر را دوست دارند با سعید رابطه دارد. او حتی مریم را در خانه سعید می‌بیند، اما هیچ واکنشی از او سر نمی‌زند. اگرچه طلاق و جدایی میان مریم و روشن صورت گرفته، اما مخاطب تا سکانس‌های میانی از طلاق آن دو بی‌خبر است ارجاع به سکانس‌های اول روشن به مریم از بازگشت به‌خانه می‌گوید و مریم آماده شدن خانه را بهانه می‌آورد، اساساً تا سکانسی که روشن وارد خانه سعید می‌شود، مخاطب فکر می‌کند مریم فقط از خانه قهر کرده که البته خانه سعید هم چیز کمی از خانه روشن ندارد، اما چرا مریم کوچکی خانه خودش را بهانه می‌کند، مشخص نیست! البته فیلمساز غیر از یک اشاره لفظی چیزی از گذشته آنها یا دلیل جدایی روشن و مریم نشان نمی‌دهد. از سکانس‌های فاجعه‌بار و کلیشه‌ای ایضاً ضدانسانی فیلم می‌توانیم به موادکشی دورهمی اشاره کنیم که وقت فیلم را تلف کرده و هیچ خروجی هم ندارد.

رفتن روشن به آن اتاق و رویارویی‌اش با آن زن در میزانسنی متأسف‌کننده نمی‌تواند توجیه فیلمساز از ناهنجاری اجتماعی باشد، چراکه در همان سکانس فیلمساز تن‌فروشی را علت فقر می‌داند و فردای همان روز مریم به آن خانه می‌رود این نگاه توهین‌آمیز به انسانیت است، نه اعتراض اجتماعی، چراکه حجازی آنقدر در سطح مانده که توان ریشه‌یابی ندارد. او با عنصر فقر دست به توهین اجتماعی زده است. سعید پول خانه را در ازای بی‌خیال شدن روشن از بازگشت مریم به خانه می‌دهد و این فاجعه‌آور است! روشن و دخترش به خانه نیمه‌ساخته‌شان می‌روند، پناه بردن او به خانه کارگران افغانی به‌شدت زننده و گلدرشت و فاجعه انسانی است که حجازی برای فیلمش تدارک دیده است. اضافه کنید که کامیون خالی می‌تواند مصداقی از وعده‌های دولت باشد و خودسوزی روشن و پایان مطالبه‌اش! نگاه آن پسربچه به خودسوزی روشن همان بلاتکلیفی نسل آینده را نشان می‌دهد به این اندازه سیاه و ناامیدکننده. بازی بصری نگاه‌های اضافی نماهای شبه‌روانشناسانه، استفاده از رنگ قرمز در قاب‌ها و کدر بودن بعضی از نماها دلیلی بر فرم نیست.

فیلم روشن در محتوا نیاز به بازنگری مضمونی دارد پیام‌های شبه‌سیاسی‌اش به هیچ وجه نقد اجتماعی تلقی نمی‌شود و به خزعبل گویی نزدیک‌تر است، بازی رضا عطاران در نقش روشن که نامش هم جنبه مطالبه‌گری دارد به شدت ساده‌انگارانه ایفا شده اگرچه نقش او جدی است، اما زمانی که قصد خودکشی دارد مخاطب به او می‌خندد، چراکه مرز کمدی و درام در عطاران کنترل نشده است.

رویداد

قهرمان دفاع مقدس به پویش کتاب قهرمان آمد

دوازدهمین پویش کتاب قهرمان با محوریت زندگینامه شهید سیدرضا پورموسوی کار خود را آغاز کرد.

دوازدهمین پویش کتاب قهرمان با محوریت کتاب «زلال» نوشته لیلا محمدی و منتشر شده در انتشارات سروش، نگاهی موشکافانه به زندگی شهید سیدرضا پورموسوی دارد و با زبانی مستندگونه زوایای مختلف زندگی این شهید را بررسی کرده است. محتوای این کتاب براساس دست‌نوشته‌های خود شهید بوده که بعد از شهادتش آشکار شده و نویسنده با بضاعت اندک خود آن را در قالب خاطره - داستان به تصویر کشیده است. از نکات قابل تأمل کتاب این است که خاطرات راستی‌آزمایی شده و به همین دلیل، خاطراتی که با وقایع تاریخی متناقض بوده و چهره‌ای غیرواقعی از شهید ارائه می‌کرده و بزرگ‌نمایی غیرواقعی از شهید داشت یا با خاطرات مشترک راویان اصلی همخوانی نداشت، کنار گذاشته شده است. شهید سیدرضا پورموسوی در ۲۰ بهمن‌ماه ۱۳۴۵ شمسی در شهر دزفول به دنیا آمد. کودکی‌اش در جلسات قرآن و نوجوانی‌اش در آموزش‌ها و اردوهای بسیج نوجوانان گذشت و با شروع جنگ تحمیلی به جبهه رفت. ابتدا به‌عنوان امدادگر و بعد از آن تا زمان شهادت در عملیات والفجر ۱۰ در ارتفاع ریشن به تاریخ سوم فروردین ۱۳۶۷، همزمان با سالروز تولد حضرت عباس، دیده‌بان لشکر ۷ ولی‌عصر(عج) بود. این دوره از پویش کتابخوانی کتاب قهرمان از ۲ اسفند آغاز شده و همراه با ۲۰۰ میلیون ریال جوایز نقدی خواهد بود. علاقه‌مندان برای تهیه کتاب «زلال» و شرکت در پویش، عدد ۶ را به ۹۰۰۰۹۸۲۵ ارسال یا آن را از کتابفروشی‌های سراسر کشور تهیه کنند.

نما | حسین کشتکار

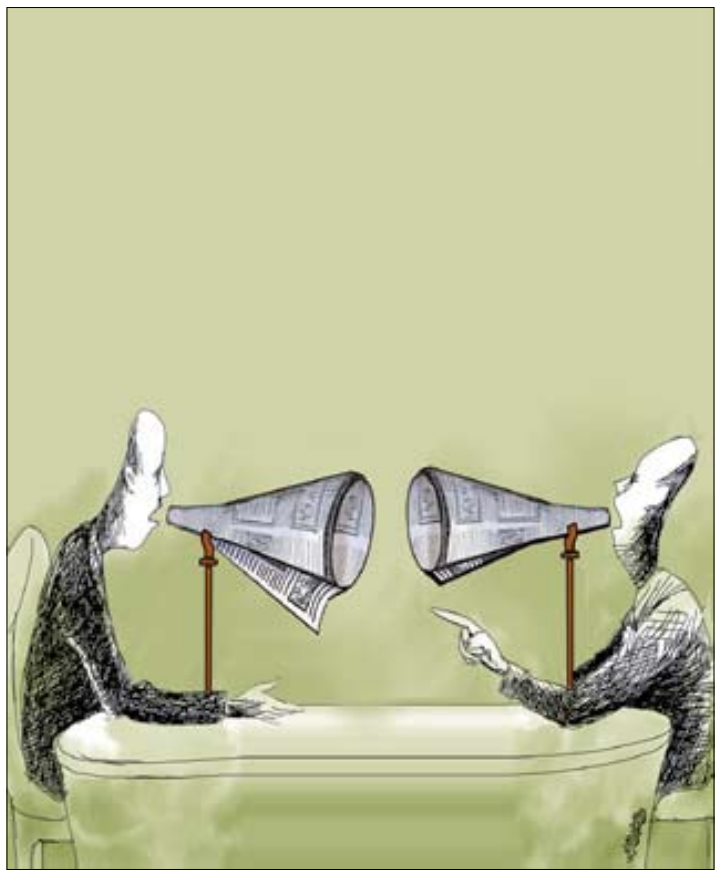

ادبیات

تأثیرپذیری ادبیات ایران از رنگ‌ها و تصاویر ادبیات هند

متون ادبی عرفانی، چه شعر و چه نثر، پیدا کردن یگانگی و مواجه شدن با آن چیزی است که اینقدر عمیق ادبیات ایران و هند را به هم متصل کرده است

شاعران ایرانی و هندی در نمایشگاه کتاب دهلی نو به بررسی اشتراکات شعر ایران و هند پرداختند و از تأثیرپذیری متقابل ادبیات و تفکر ایرانی و هندی سخن به میان آوردند.

نشست مشترکات شعر ایران و هند با حضور قربان ولیئی شاعر و عضو هیئت علمی دانشگاه، زهیر توکلی و نغمه مستشارنظامی، شاعران ایرانی و اکبرشاه، شاعر و استاد زبان فارسی در هند در نمایشگاه کتاب دهلی برگزار شد.

قربان ولیئی اولین شاعر ایرانی بود که در این نشست سخنرانی کرد. وی ابتدا اشعاری از بیدل دهلوی را خواند و با اشاره به بیت پایانی این شعر گفت: بیدل دهلوی می‌گوید «لیک کجاست زندگی»، این پرسش بنیادینی است برای همه افرادی که در عالم هستند.

وی ادامه داد: همه کشورهای جهان به یک میزان به این پرسش توجه نداشتند، برخی مانند هند و ایران از سپیده‌دم تاریخ با این پرسش روبه‌رو هستند، اما این پرسش را چه کسی می‌خواهد پاسخ دهد و جوابش در کدام حوزه از معرفت‌های بشری است؟

ولیئی اضافه کرد: جواب این پرسش در حوزه عرفان است. عرفان در زبان عربی به معنای شناخت و در انگلیسی به معنای راز است، پس عرفان به معنای شناختن یک راز است، اما شناختن راز چه؟ چه رازی را باید بشناسیم؟ جوابی که کهن‌ترین عالمان هند، چین و برخی عالمان ایرانی دادند در یک کلمه خلاصه می‌شود؛ «خود»، اما این مردمان هند و ایران هستند که عمیق‌ترین راه‌ها را برای یافتن خویشتن ارائه داده‌اند.

عضو هیئت علمی دانشگاه زنجان در بخش دیگری از سخنان خود با بیان این مطلب که ادبیات عرفانی چیست، گفت: عرفان بینش واقعیت وحدانی است. ادبیات عرفانی گزارش یا روایت تجربه دیدار با واقعیت وحدانی است. متون ادبی عرفانی چه شعر و چه نثر، پیدا کردن یگانگی و مواجه شدن با آن چیزی است که اینقدر عمیق ادبیات ایران و هند را به هم متصل کرده است. این اتصال به گونه‌ای است که شاعران فارسی زبان هند به عرفان اسلامی در ایران نظر دارند و شاعران ایرانی به عرفان هند و بودایی در هند، دو حقیقت که فقط شکلشان فرق می‌کند.

نغمه مستشارنظامی نیز در این مراسم به ارائه توضیحاتی درباره شعر زنان در ایران پرداخت و از فروغ، پروین اعتصامی و سیمین‌دخت وحیدی به عنوان شاعران زن مطرح ایرانی نام برد.

وی سپس با خواندن بیت «ابر می‌بارد و من می‌شوم از یار جدا» گفت: شاید تصور شود این شعر یک شاعر امروزی است، اما این شعر امیرخسرو دهلوی است و نشان از تأثیرات فرهنگی بین دو کشور دارد.

این شاعر و منتقد ادبی در ادامه خیال‌انگیزی رنگ‌ها و تصاویر ادبیات هند را باعث تأثیر بسیار در ادبیات ایرانی دانست و گفت: فارسی‌زبانان در ایران با امیرخسرو دهلوی آشنا هستند، حتماً این شاعر در هند هم شناخته شده است. امیرخسرو دهلوی علاوه بر نظم و نثر در موسیقی هم تبحر داشت. بسیاری از اشعار شاعران سبک هندی در ایران در قالب موسیقی ارائه شده است، یکی از نمونه‌های خوبش همین شعر بود که خواندم.

زهیر توکلی دیگر شاعر ایرانی حاضر در این مراسم نیز با بیان این مطلب که هند و ایران هر دو یک قوم بودند، گفت: قوم بزرگ آریایی در طول تاریخ چند دسته شدند، یک دسته به سمت اروپا رفتند و یک دسته به شبه‌قاره هند که امروز هندی‌ها هستند، دسته‌ای دیگر هم به آن سوی رودها رفتند و ایرانی‌ها شدند.

توکلی افزود: ایرانی‌ها و هندی‌ها هر دو یک ملت هستند، جلوه‌های اشتراک فرهنگی و زبان ایران و هند بسیار است، چون این دو اصالتاً از یک سرزمین هستند. هند کشور عرفان است، تصوف اسلامی هم شاخه‌ای از عرفان جهانی است. این تصوف بود که موجب شد اسلام شکل بومی در هند پیدا کند.

ادبیات

بر مبنای «هزار سال نثر فارسی» آغاز شد

بررسی زیبایی‌شناسانه نثر فارسی با ارائه یوسفعلی میرشکاک

بازخوانی و بررسی زیبایی‌شناسانه نثر فارسی با ارائه یوسفعلی میرشکاک، شاعر و پژوهشگر ادبی، بر مبنای کتاب «هزار سال نثر فارسی» به گردآوری کریم کشاورز در بیست و چهارمین جلسه از سلسله درس‌گفتارهای زیبایی‌شناسی زبان فارسی آغاز شد.

یوسفعلی میرشکاک، شاعر و پژوهشگر در جلسه بازخوانی و بررسی زیبایی‌شناسانه نثر فارسی که به همت دفتر پاسداشت زبان فارسی حوزه هنری و با ارائه وی در سالن سلمان هراتی حوزه هنری برگزار می‌شود، به بررسی زیبایی‌شناسانه نثر کتاب مقدمه شاهنامه ابومنصوری پرداخت و ضمن تمجید از تعاریف و نظام موزون در این گونه نثرها خاطر نشان کرد: در نثر امروز ما، نهاد اول جمله و گزاره آخر جمله می‌آید، اما در نثرهایی مثل همین مقدمه شاهنامه ابومنصوری، عین گویش آن زمان نوشته‌اند و کسی که با این رویکرد نثر بنویسد، به نثری ممتاز می‌رسد.

میرشکاک نثر «ابراهیم گلستان» و «جلال آل احمد» را از نمونه‌های این گونه نثر در دوره معاصر عنوان کرد و درباره نثر این دو نویسنده گفت: گلستان به آرکائیسم گرایش داشت، چون بر عکس نیما که گفته بود شعر را به نثر نزدیک می‌کنم، گلستان گفته بود که می‌خواهم نثر را به شعر نزدیک کنم و این کار را هم کرد و اغلب کارهایش ویژگی‌ها و زبان شاعرانه دارند. جلال آل احمد هم با اینکه تحت‌تأثیر لویی فردینان سلین و آلبر کامو بود، اما به شکل مردم کوچه و بازار حرف می‌زد. جمالزاده هم از زبان مردم وام می‌گرفت، اما آن زبان را مؤدبانه می‌کرد، ولی نثر جلال را انگار یکی از همان مردم کوچه و بازار آمده نوشته‌است که می‌توان به کتاب «مدیر مدرسه» به عنوان نمونه این نثرش اشاره کرد.

وی ادامه داد: خود من نثر گلستان را به شدت می‌پسندم، ولی از عهده چنین کاری بر نمی‌آیم، چون نثر کارهایش شاعرانه است و برخی کارهایش شعر نیمایی است؛ فروغ هم در شعرش به شدت تحت‌تأثیر نثر گلستان است که از نمونه این تأثیر می‌توان به کتاب «تولدی دیگر» اشاره کرد.

میرشکاک در پاسخ به پرسشی در خصوص گرایش صادق هدایت به گونه نثر یادشده خاطر نشان کرد: گلستان از نرم زبان فارسی خارج نمی‌شود، اما هدایت از نرم زبان فارسی خارج می‌شود. به عنوان مثال در «علویه خانم» درگیر نثر عوام و کوچه بازار است، اما در «سه قطره خون» زبان دارد و بسته به نیاز فضاسازی می‌کند؛ هدایت یک نویسنده فضاساز است. برخی از روی کج‌فهمی به هدایت به خاطر برخی دیالوگ‌ها در آثارش می‌تازند، اما این زبان خود شخصیت داستانی اثرش است نه خود هدایت.

رویداد

مرگ یا زندگی سینما در نشست خبری برلین با اسکورسیزی

فکر می‌کنم در نهایت ما برده فناوری نمی‌شویم، بیایید فناوری را کنترل کنیم و آن را در مسیر درست قرار دهیم

نوید پارسا

مارتین اسکورسیزی در حالی که خرس طلای افتخاری برلیناله را دریافت کرد، گفت فکر نمی‌کند سینما در حال مردن باشد، بلکه در حال تغییر است.

در مراسم ویژه‌ای که در جشنواره برلین برگزار شد، برای ادای احترام به مارتین اسکورسیزی خرس طلای افتخاری هفتاد و چهارمین جشنواره بین‌المللی فیلم برلین به این سینماگر اهدا شد. مارتین اسکورسیزی در یک کنفرانس مطبوعاتی در این جشنواره نظرات خود را در مورد وضعیت فعلی سینما توضیح داد.

وقتی از وی پرسیده شد که آیا فکر می‌کند سینما در حال مرگ است، گفت ترجیح می‌دهد بگوید این صنعت در حال تغییر است.

وی گفت: اصلاً فکر نمی‌کنم سینما در حال مرگ باشد، نه. فکر می‌کنم در حال تغییر است. هرگز قرار نبود یک چیز باشد. عادت کرده‌بودیم که یک‌جور باشد. من با سینما به عنوان یک چیز بزرگ شدم: اگر می‌خواستی فیلمی ببینی به سینما می‌رفتی. یک فیلم خوب یا یک فیلم بد، اما به هر حال یک فیلم بود. همیشه یک تجربه جمعی بود.

اسکورسیزی ۸۱ ساله، گفت که سینمای دوران جوانی او جای خود را به دنیایی از امکانات جدید داده‌است که نباید تهدیدکننده باشد.

او در ادامه بیان کرد: فناوری آنقدر سریع و خسته‌کننده تغییر کرده که به نوعی تنها چیزی که واقعاً می‌توانید به آن وفادار باشید، صدای فردی است. خب صدای فردی می‌تواند خود را در «تیک‌تاک» بیان کند یا می‌تواند خود را در یک فیلم چهار ساعته یا یک مینی سریال دو ساعته بیان کند.

وی افزود: با تسلط استریمینگ و تهدیدهای احتمالی هوش مصنوعی، نباید بگذاریم فناوری ما را بترساند. چیزی که من به آن می‌پردازم، این است که فکر نمی‌کنم باید بگذاریم فناوری ما را بترساند. من فکر می‌کنم شما برده فناوری نمی‌شوید. بیایید فناوری را کنترل کنیم و آن را در مسیر درست قرار دهیم. جهت درست همان صدای فردی است، نه چیزی که صرفاً مصرف و دور انداخته می‌شود. کارگردان «راننده تاکسی» که ویدئوهای بازیگوشانه‌اش با دخترش فرانچسکا او را به چهره شبکه‌های اجتماعی برای نسل جدید تبدیل کرده، گفت اهمیت این رسانه بسیار کمتر از جرقه تخیل است.

اسکورسیزی که از فعال‌ترین چهره‌های محافظ فیلم‌های قدیمی سینماست، بازگشت دوباره و دوباره به آثار بزرگ را توصیه کرد و گفت: شاید اگر ۳۰ سال بعد فیلمی را ببینید احساس کنید فیلم تغییر کرده‌باشد، ولی در واقع فیلم همان فیلم است، اما شمایید که تغییر کرده‌اید. بنابراین به نوعی ممکن است بتوانید با برخی فیلم‌ها مانند گوش دادن به سمفونی‌های بتهوون رشد کنید؛ آنها هر بار تغییر می‌کنند، واقعاً تغییر می‌کنند. این کارگردان درباره فیلم جدید خود «عیسی» هم گفت این ایده‌ای است که او هنوز در حال فکر کردن به آن است.

وی توضیح داد: کاملاً مطمئن نیستم چه نوع فیلمی است، اما می‌خواهم چیزی منحصر به فرد و متفاوت بسازم که تفکربرانگیز باشد و امیدوارم سرگرم‌کننده نیز باشد. هنوز کاملاً مطمئن نیستم چگونه به آن بپردازم، اما وقتی سفرهای تبلیغاتی خود را به پایان برسانم، شاید کمی بخوابم و بعد بیدار شوم و ایده تازه در مورد چگونگی انجام آن را داشته باشم.

وی یادآوری کرد که در چند مورد با پاپ فرانسیس ملاقات کرده و با او درباره روش‌های تازه‌تری برای اندیشیدن در مورد ضروریات مسیحیت گفت‌وگو کرده‌است.

در برلیناله فیلم «رفتگان» ۲۰۰۶ اسکورسیزی هم به نمایش درآمد. وی با جدیدترین فیلمش «قاتلان ماه کامل» ۱۰ نامزدی اسکار را از جمله بهترین فیلم، کارگردان، بازیگر زن برای لیلی گلادستون و بازیگر نقش مکمل مرد برای رابرت دنیرو کسب کرده‌است.