جوان

روزنامه سیاسی، اجتماعی و فرهنگی صبح ایران
یک‌شنبه ۲۹ بهمن ۱۴۰۲ - ۸ شعبان ۱۴۴۵
سال بیست‌وپنجم - شماره ۶۹۷۳ - ۱۶ صفحه
قیمت: ۳۰۰۰ تومان

۲ سامانه ضدبالستیک و پدافند هوایی رونمایی شد

دست بلند ایران با «آرمان» و «آذرخش»

■ موشک‌های به‌کار رفته در سامانه پدافند هوایی آرمان از نوع صیاد-۳ است که قابلیت مقابله همزمان با شش هدف را در فاصله‌های ۱۲۰ تا ۱۸۰ کیلومتر دارد. همچنین سامانه آذرخش یک سامانه پدافند هوایی برد کوتاه است که همزمان از رادار و سامانه الکترو اپتیکی برای کشف و رهگیری هدف استفاده می‌کند. این سامانه همچنین می‌تواند در انواع شرایط آب و هوایی تا برد ۵۰ کیلومتری با چهار موشک آماده به شلیک اهداف را شناسایی و منهدم کند | صفحه ۲

یادداشت سیاسی

حسن رشوند

تقوای سیاسی حلقه فراموش شده انتخابات

این روزها که کمتر از دو هفته به روز سرنوشت ساز انتخابات یعنی ۱۱ اسفند نزدیک می‌شویم شاهد رفتارهایی از سوی برخی کاندیداهای جریان‌های سیاسی و سمپات‌های آنها هستیم که با مبانی دینی در رعایت اخلاق و تقوای سیاسی منافات دارد. انتشار برخی افشاگری‌ها که اساساً یا وجود خارجی نداشته یا اگر هم وجود داشته، حداقل انتشار آنها در این روزهای منتهی به برگزاری انتخابات بیش از آنکه کمک کننده برای شناخت مردم نسبت به کاندیداها باشد، ضربه به اصل انتخابات و خدای نکرده دلسرد کردن مردم از حضور پای صندوق‌های رأی است که یقیناً با اصل رعایت تقوا منافات دارد | صفحه ۲

یادداشت بین‌الملل

هادی محمدی

دموکراسی و حاکمیت از نگاه امریکا و صهیونیسم

دموکراسی از نگاه صهیونیسم و امریکا این نیست که یک اکثریت اجتماعی و مردمی خواستار چیزی باشند یا حاکمیت خود را تعیین کنند. از نگاه صهیونیسم و امریکا حتی در کل فلسطین یک رفراندوم از تمام کسانی که به این سرزمین تعلق دارند قابل قبول نیست و نظام نژادپرست و تحمیلی مورد حمایت کشورهای استعماری اروپا و امریکا، مشروعیت دارد. امروز یکی از چالش‌ها و مشکلات امریکا و اسرائیل در چگونگی پایان جنگ و آینده حکومت در غزه این است که با یک اقلیت از مزدوران حاکم بر کشورهای عربی که از پروژه‌ای غیر دموکراتیک حمایت می‌کنند، بایدها و نبایدها را به اجرا بگذارند | صفحه ۱۵

یادداشت حوادث

حسین فصیحی | دبیر گروه حوادث

فرجام اعتماد راحت

ضرب‌المثل معروف «پنیر مفت فقط در تله موش پیدا می‌شود» به خطری اشاره دارد که ماهیتی جز تعدی به حقوق دیگران ندارد. مالک شرکت «کوروش کمپانی» درست به همین شیوه اعتماد قربانیانش را جلب کرد و در نهایت با مبلغی که رقم آن ۲ هزار میلیارد تومان اعلام شده فرار کرد. با این حال رقم اصلی کلاهبرداری هنوز از سوی مراجع رسمی اعلام نشده است | صفحه ۱۴

یادداشت ورزشی

شیوا نوروزی | خبرنگار گروه ورزشی

مدیریت نمایشی و قراردادهای پرابهام فوتبال

در روزهایی که همه سرگرم حضور تیم‌ملی در جام ملت‌های آسیا بودیم، چند بازیکن جدید به لیگ ایران اضافه شده‌اند و قراردادهای عجیبی نیز به ثبت رسیده است. ضمن اینکه ابهامات قراردادهای قبلی نیز به قوت خود باقی است. ارقام دستمزدها و همچنین نحوه پرداخت آنها اخیراً در مستطیل سبز ایران سروصدا به پا کرده، منتها با چند اظهارنظر جنجالی همه حواس‌ها پرت شده و کمتر کسی حواسش به این مسئله است | صفحه ۱۳

اصلاح‌طلبان پیش از انتخابات یکدیگر را رد صلاحیت کردند!

● علی علوی

تحلیلی بر تبلیغات غیررسمی زودهنگام جناح‌های سیاسی در قالب نقد یکدیگر

■ پروپاگاندای حزبی و غیررسمی انتخابات اوج گرفته است و اصلاح‌طلبان ناخواسته یا هوشمندانه با بیانیه ۱۱۰ نفر و تحلیل‌های بعد از آن، فضای رسانه‌ای را در دست گرفته‌اند. و این برای آنها که به اعتراف همین بیانیه و تحلیل دیگر اعضای جبهه اصلاحات، فاقد پایگاه اجتماعی هستند، فرصت مغتنمی برای جلوه‌گری فراتر از ظرفیت واقعی پایگاه‌شان است. اصولگرایان نیز همچنان مشغول دسته و بسته و سهم‌بندی‌های معمول هستند. در این‌میان، اصلاح‌طلبان پیش از انتخابات در حملاتی یکدیگر را فاقد صلاحیت و فهم واقعیت‌های سیاسی، ناکارآمد و نارسا، تمامیت‌خواه و «ضبط‌صوت‌هایی که فقط حرف خودشان را می‌زنند» نامیدند. انواع اتهامات بلشویکی و سخت و خشن که اصلاح‌طلبان دیروز تقدیم یکدیگر کردند، نوعی ردصلاحیت ضمنی بود که باید دید این ردصلاحیت‌ها موجب کاهش مشارکت است یا این یکی فرق دارد و خود عامل مشارکت بیشتر خواهد شد!

■ اصلاح‌طلبان اکنون در نقطه‌ای قرار گرفته‌اند که یکدیگر را دور از هر نوع صلاحیت فکری و سیاسی می‌دانند. دستشان کوتاه است وگرنه به صغیر و کبیر خود برای رسیدن به پاشنه‌های دروازه قدرت هم رحم نمی‌کنند. بزرگ‌ترین فریاد واسلاما و واملکتای آنان در سه دهه حضور در قدرت، علیه نظارت استصوابی بوده است و حالا چنان تصفیه‌حساب‌های درون‌حزبی و درون جبهه‌ای خود را سختگیرانه به پیش می‌برند که یکی دیگری را به ضبط‌صوتی فاقد درک متقابل تشبیه می‌کند و دیگری همه دیکتاتورهای تاریخ را از استالین تا منافقین ردیف می‌کند تا بتواند توصیفی هرچند ناقص اما قابل‌فهم از میزان قلع و قمع و خشونت درون گروهی اصلاح‌طلبان به خواننده ارائه دهد. این سرنوشت اصلاح‌طلبی در زمانه‌ای است که با کنار گذاشتن الفبای عقلانیت، دو چیز ناسازگار و متناقض‌نما را باهم فریاد می‌زنند: اول اینکه ما پایگاه اجتماعی نداریم. دوم اینکه بدون ما مملکت به جایی نمی‌رسد!

پروپاگاندای حزبی و غیررسمی انتخابات اوج گرفته است و اصلاح‌طلبان ناخواسته یا هوشمندانه با بیانیه ۱۱۰ نفر و تحلیل‌های بعد از آن، فضای رسانه‌ای را در دست گرفته‌اند. و این برای آنها که به اعتراف همین بیانیه و تحلیل دیگر اعضای جبهه اصلاحات، فاقد پایگاه اجتماعی هستند، فرصت مغتنمی برای جلوه‌گری فراتر از ظرفیت واقعی پایگاه‌شان است. اصولگرایان نیز همچنان مشغول دسته و بسته و سهم‌بندی‌های معمول هستند. در این‌میان، اصلاح‌طلبان پیش از انتخابات در حملاتی یکدیگر را فاقد صلاحیت و فهم واقعیت‌های سیاسی، ناکارآمد و نارسا، تمامیت‌خواه و «ضبط‌صوت‌هایی که فقط حرف خودشان را می‌زنند» نامیدند. انواع اتهامات بلشویکی و سخت و خشن که اصلاح‌طلبان دیروز تقدیم یکدیگر کردند، نوعی ردصلاحیت ضمنی بود که باید دید این ردصلاحیت‌ها موجب کاهش مشارکت است یا این یکی فرق دارد و خود عامل مشارکت بیشتر خواهد شد!

■ **نه واقع‌گرایید، نه آرمانی**

عباس عبدی امضاکنندگان بیانیه ۱۱۰ نفر را با این توصیف که «این دوستان پس از رد صلاحیت مرحوم هاشمی همه‌شان به کنجی خزیده بودند»، و «حضور برخی افراد غیرسیاسی در میان آنان موجب تعجب گردید»، متهم می‌کند که خودشان مصداقی از عیبی هستند که در متن بیانیه به جبهه اصلاحات [و اصلاح‌طلبان رادیکال] گرفته‌اند: «خودتان مصداق مقوله دوم [واقع‌گرایی بی‌آرمان] هستید. حتی بالاتر اینکه واقع‌گرا هم نیستید. نه واقع‌گرا هستید و نه دارای آرمان.» آقای عبدی از این هم فراتر رفته و سابقه تندروی‌های امضاکنندگان بیانیه را که بیانیه‌ای علیه تندروی اصلاح‌طلبان ساختاری به حساب می‌آید، یادآور می‌شود: «برخی از این دوستان محترم وقتی پایش بیفتد در تندروی بی‌پروا عمل می‌کنند، از جمله در همان روزهای اول اعتراضات ۱۴۰۱ در میان تعجب همگان هشتگ‌های آنچنانی می‌زدند و از اولین بازداشت‌شدگان بودند و روانه زندان شدند حالا چگونه دیگران را به میانه‌روی دعوت می‌کنند؟!»

در آن سوی ماجرا اما محمد قوچانی در حمایت از اصلاح‌طلبان مشارکت‌جو، با حمله‌ای تند به جبهه اصلاحات و همین دسته و گروه آقای عبدی، آنان را متهم به نافهمی و بی‌عدالتی و ناکارآمدی می‌کند: «بیانیه ۱۱۰ چهره اصلاح‌طلب میانه‌رو و توسعه‌گرا برای روزنه‌گشایی در کشور نشان از ناکارآمدی و نارسایی نهادهای سیاسی موجود در جریان اصلاحات به‌خصوص جبهه اصلاحات دارد. جبهه اصلاحات با آرایش کنونی آن فاقد ساختار مناسب برای برقراری عدالت میان آرا و عقاید سیاسی اصلاح‌طلبانه در کشور است.»

آقای عبدی علاوه‌براین امضای برخی افراد با سابقه فعالیت فکری و روشنگری و بدون کنشگری سیاسی را در این بیانیه «ضربه سنگینی به رویکردها و فعالیت روشنگری آن افراد» می‌داند و به‌این ترتیب تلویحاً بیانیه اصلاح‌طلبان را امری سیاه و تاریک معرفی می‌کند.

■ **تناقضات بی‌پایان عبدی**

عبدی البته در تناقضی آشکار، ابتدا خود را «همواره موافق مشارکت و همیشه مخالف تنش و تقابل» معرفی می‌کند اما بلافاصله امضاکنندگان بیانیه را «شریک مشروعیت یا مقبولیت‌دادن به سیاست‌ها[ی موجود]» می‌نامد زیرا با امضای این بیانیه، سیاست‌گذاران «به‌این حقیقت می‌رسند که هر کاری کنند عده‌ای هستند که لبیک بگویند»! و تأکید می‌کند که همین اعتراض را به خاتمی هم داشته است، یعنی نباید کاری کنید که به سیاست موجود مشروعیت بدهید. از طرفی همین آقای عبدی که طرفدار مشارکت و مخالف تقابل است، بیانیه میانه‌روها را مستمسکی می‌داند که «اندکی هم به آرایی که [جناح حاکم] شدیداً نیاز دارند اضافه می‌کند و شور و شوقی به انتخابات می‌دهد». حال چگونه آقای عبدی هم طرفدار مشارکت است و هم از بیانیه‌ای که به زعم او اندکی به مشارکت می‌افزاید، عصبانی است، از پارادوکس‌هایی است که جناب عبدی همواره به آن دچار است و از آن، نه بیم دارد و نه خنده‌اش می‌گیرد!

از تناقضات بی‌پایان آقای عبدی یکی دیگر هم این است که از هجوم مردم در سال ۱۳۹۶ به صندوق‌های رأی اظهار شگفتی می‌کند اما توضیح نمی‌دهد کدام ایرادی که الان به نظام می‌گیرد، از نظارت استصوابی تا بقیه چیزها در سال ۹۶ نبود و الآن هست؟! او می‌گوید: «مگر در سال ۱۳۹۶ کسی را دعوت کردند که بیاید رأی بدهد؟ در ساعت ۱۲ شب فقط حدود ۳ میلیون نفر پشت درهای حوزه‌های رأی‌گیری ماندند و تمام دستگاه‌های تبلیغاتی آن سوی مرزها و مخالف ایران نیز بوق تحریم می‌نواختند، و جالب اینکه مردم به کسی رأی می‌دادند که ۳۹ سال در مهم‌ترین بخش‌های همین حکومت عهده‌دار مسئولیت بود. یعنی این مردم حتی به این حد هم راضی بودند که کسی از خود حکومت را با چنین استقبالی رأی دهند، پس چرا الآن و در سال ۱۴۰۰ این همه خواهان رأی‌دادن مردم شده‌اند؟» آقای عبدی حقیقتاً مخاطب خود را مشتی گول و نادان فرض می‌کند و علت تفاوت سال ۹۶ و اکنون را در این می‌داند که «خب مردم می‌گویند که بارها رأی دادیم چه شد؟ حتی برجام را که به سود حکومت بود تحمل نکردند»! این حد از بدآموزی سیاسی نوبرانه است. در زمانه‌ای که کل سران اروپا و تحلیلگران سیاسی جهان، اعتراف می‌کنند که ایران پای برجام ایستاده بود (و هنوز هم ایستاده است) و این ترامپ و امریکا بودند که با انگیزه باج‌خواهی بیشتر از برجام بیرون رفتند و در میان این حقیقت که بارها مسئولان بانک مرکزی و وزارت خارجه در دولت محبوب آقاق عبدی اذعان کرده‌اند که بعد از برجام، اوباما به تعهدات امریکا عمل نکرد و برجام «تقریباً هیچ» بود، حالا تحلیلگر ارشد اصلاح‌طلبان مخاطب خود را آن‌قدر نادان و فراموشکار فرض می‌کند که مشتی «بحث داخل تاکسی» را به‌عنوان تحلیل، تحویل روزنامه اعتماد می‌دهد.

عبدی درجای دیگری پاسخ به اینکه امضاکنندگان بیانیه گفته‌اند می‌خواهند «هدف و برداشت خودشان از رأی دادن را معنا و تحمیل کنند» حرفی می‌زند که نشان می‌دهد تا چه اندازه از مشارکت‌جویی و احترام به انتخابات به‌ماهو انتخابات فاصله دارد: «من قبول دارم که معانی رفتار می‌تواند تا حدی متفاوت باشد، ولی این اندازه گُل و گُشاد هم نیست که رأی دادن را بتوان هر تفسیری کرد و هر معنایی را به آن بار کرد... کسی که این متن را منتشر می‌کند و متوجه معنای آن نزد دیگران نیست، حتماً یک جای کارش ایراد دارد. البته می‌تواند متوجه این معنا باشد و صریحاً از آن دفاع کند، ولی نمی‌تواند آن را نادیده بگیرد و حتی رد کند.»

■ **دعوای فرامرزی بر سر کنشگری مرزی**

با آنکه آقای عبدی در نوشته خود نویسنده کتاب کنشگران مرزی را به خاطر امضای این بیانیه تخطئه می‌کند و می‌گوید با این کار موجب ابهام در این مفهوم (کنشگران مرزی) شده است، آقای قوچانی یادداشت خود را با همین عنوان «ظهور جنبش کنشگران مرزی» می‌نویسد و جبهه اصلاحات را به رفتار فراتر از مرزهای اصلاح‌طلبی متهم می‌کند که باسازوکار نامناسب کاری کرده‌اند که «احزاب اصلی و دارای گفتمان، تشکیلات، راهبرد، برنامه و رسانه از اثرگذاری در این جبهه ناامید شوند و در برابر احزاب سایه، ناگزیر از جست‌وجوی راه‌های گریز از مرکزیت آهنین جبهه اصلاحات و ایجاد تنفس‌گاه برای اقدام اصلاح‌طلبانه شوند.»

درواقع قوچانی اعتراف به ظهور قدرتی استصوابی، تصفیه‌گر و آهنین درون جبهه اصلاحات برای تعیین چارچوب رسمی‌شدن و قدرت‌یافتن احزاب اصلاح‌طلب می‌کند که توصیفی شبیه رفتارهای استالین و بلشویک‌هاست و البته حتی در میان نازیسم هیتلری هم چنین تفسیری از سازوکار قدرت کمتر گفته شده است. او می‌نویسد: «برای فهم مرکزیت آهنین جبهه اصلاحات، کافی است به جمله پایانی راهبرد جبهه اصلاحات در انتخابات آینده توجه کنیم: اعضا نمی‌توانند با عنوان اصلاح‌طلبی و جبهه اصلاحات برخلاف آن اقدام به ارائه لیست کنند، یعنی نه‌فقط "جنبش" اصلاحات محدود به "جبهه اصلاحات" است بلکه "اصلاح‌طلبی" در مالکیت حاکمیت کنونی جبهه است و اگر مصلحانی بخواهند فهرست بدهند باید به نام‌های دیگری که نشانه تنازل آنان از اصلاح‌طلبی است فهرست بدهند. جبهه اصلاحات به صراحت می‌گوید اصلاحات یعنی ما! در واقع در این بند با ادعای رأی اکثریت، جناح اقلیت اصلاحات را نه تنها از فهرست‌دادن به نام بخشی از جبهه اصلاحات، منع کنند بلکه عنوان اصلاح‌طلبی را محدود به خود می‌کند و حتی برای حصول توافق احتمالی در درون جبهه اصلاحات آن را موکول به رأی دوسوم از احزاب می‌کند که با توجه به وجود احزاب کاغذی و احزاب سایه در جبهه اصلاحات عملاً این راه ناممکن است و بدین‌ترتیب به نام تکثر و تنوع حزبی عملاً جبهه اصلاحات بیش از پیش در یک حزب ادغام می‌شود و به جای تبدیل جبهه اصلاحات به یک حزب، یک حزب به جبهه اصلاحات بدل شده است!»

قوچانی برخلاف و در تقابل با عبدی که بیانیه‌نویسان میانه‌رو را نه واقع‌گرا و نه آرمان‌گرا می‌داند، جبهه اصلاحات را متهم می‌کند که «اگر ظرفیت لازم را برای اجماع یا به رسمیت شناخته شدن حقوق و آرای همه اعضای خود داشت، نیازی به این بیانیه نبود.» او «هسته سخت و حزب خاص» جریان اصلاح‌طلبی را که «با تشویق احزاب سایه خود و جبهه‌های استانی به صدور بیانیه انصراف از انتخابات» پرداختند، به نوعی پدرخواندگی و تعصب در جبهه متهم می‌کند که نشان دادند «هیچ نیرویی نمی‌تواند برخلاف اراده برادر یا خواهر بزرگ‌تر جبهه عمل کند!»

جالب آنجاست که به همان اندازه که آقای عبدی معتقد است دنیا آن قدر گشادبازی نیست که «هر رأی دادنی در جبهه اصلاحات به همان معنی مورد نظر آنان تمام شود»، آقای قوچانی نیز جامعه‌محوری موردنظر تندروهای اصلاح‌طلب را کاملاً بی‌معنی می‌داند: «آنچه اساس اصلاحات را می‌سازد، سیاست‌ورزی حرفه‌ای است که در دوگانه کاذب اصلاحات صندوق‌محور و اصلاحات جامعه‌محور به‌عنوان مسئولیت اصلی اصلاح‌طلبان انکار می‌شود. در تمام دو سال گذشته آنچه به نام اصلاحات جامعه‌محور تبلیغ شده است هنوز معنای روشنی ندارد. اگر مقصود از جامعه‌محوری انجام کارهای خیریه است که این کار بیرون از احزاب سیاسی بهتر انجام می‌شود و اگر مقصود تقویت جامعه مدنی است که بدون دولت مدنی امکان تقویت جامعه مدنی وجود ندارد.»

■ **اصلاح‌طلبان صلاحیت یکدیگر را تکذیب می‌کنند!**

به‌رغم همزمانی انتشار نوشته‌های آقایان عبدی و قوچانی که نشان می‌دهد از نوشته یکدیگر به‌طور مستقیم اطلاعی نداشتند اما مصداق‌های مشخصی نشان می‌دهد این دعوای اصلاح‌طلبی که به رد و انکار و تخطئه و تکذیب یکدیگر مبادرت کردند، در پشت صحنه خیلی دقیق صورت‌بندی شده است. برای همین در مقابل عبدی که با اسم آوردن از کسانی مثل فراستخواه و فاضلی، حضور آنان را در میان اصلاح‌طلبان میانه‌رو عیب بزرگ آنان می‌داند، قوچانی در مخالفت با این ادعا می‌نویسد: «اتفاقاً حضور روشنفکران، سیاست‌دانان و جامعه‌شناسانی مانند محمد فاضلی، مقصود فراستخواه، حمیدرضا جلایی‌پور و الهه کولایی که به هیچ یک از فراکسیون‌های حزبی جبهه اصلاحات تعهد تشکیلاتی ندارند، نشان می‌دهد افرادی که در سال‌های گذشته در بسط حوزه عمومی و جامعه مدنی نقش مهمی داشته‌اند فاصله‌ای میان اصلاحات جامعه‌محور و صندوق‌محور نمی‌بینند.»

قوچانی در نوشته تازه خود برای احزاب پدرخوانده اصلاح‌طلب، همان سیر فاشیستی را که در نوشته چند ماه پیش خود ترسیم کرده بود، یادآور می‌شود و می‌نویسد: «متأسفانه این طرز تفکر تمامیت‌خواهانه از حزب توده به چریک‌های فدایی و از آنان به مجاهدین خلق [منافقین] و از ایشان به برخی احزاب اصلاح‌طلب به ارث رسیده است که همه مصلحان باید از یک مرکزیت پیروی کنند و به نام مخدوش‌نکردن وحدت هر حرکتی که خلاف دستورالعمل آن پولیت‌بوروی پنهان عمل کند سکتاریستی، تفرقه‌افکنانه و حتی خائنانه است.... این دقیقاً همان نقدی است که جنبش اصلاحات به حکومت دارد.» | بقیه در صفحه ۲

۱۲ روز تا انتخابات

چه خبر

۱۰۳ حزب و ۲۰ ائتلاف آماده شرکت در انتخابات

پیش بینی حضور حداکثری مردم

انتخابات مهم‌ترین روش تقویت مسیر جمهوری اسلامی

مطهری: مستقل هستیم اصلاح‌طلبان: حمایت می‌کنیم

پایداری دنبال ائتلاف با شورای ائتلاف

فهرست امناء فردا نهایی می‌شود

صفحه ۲

تحقق گام دوم در گرو سه‌گانه امید، اعتماد و تعهد است

گفت‌وگو با حجت‌الاسلام‌والمسلمین دکتر علی ذوعلم به انگیزه پنجمین سالگرد صدور بیانیه گام دوم انقلاب

● حسن فرامرزی | گروه گفت‌وگو

صفحات ۸ و ۹

۷

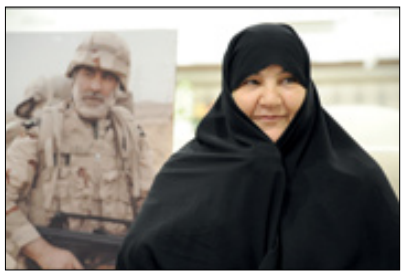

گفت‌وگوی «جوان» با همسر و دختر سردار شهید نورعلی شوشتری

می‌گفت مسئولیم پس خواب بر ما حرام است

● شکوفه زمانی

۶

گفت‌وگوی «جوان» با فرزند شهیده سیده صغری حسینی‌فرد از شهدای حادثه تروریستی کرمان

من هم به دنبال شهادتم!

● صغری خیل فرهنگ | خبرنگار گروه ایثار و مقاومت

۱۴

شلیک پلیس به قاتل پس از قتل ۱۲ عضو خانواده‌اش

■ ساعت ۴:۳۰ بامداد روز گذشته، اهالی روستای مزرعه شهرستان فاریاب در استان کرمان با شنیدن صدای تیراندازی پیاپی از خانه بیرون دویدند. آنها با دیدن پسر ۳۰ ساله خانواده که با اسلحه کلاشینکف در حال فرار بود او را تعقیب کردند، اما مرد مسلح با زخمی کردن سه نفر از آنها از محل متواری شد. با حضور پلیس مشخص شد مرد مسلح، ۱۲ عضو خانواده از جمله پدر و خانواده همسر دوم پدرش را با شلیک گلوله هدف قرار داده و به کام مرگ کشانده است

یادداشت

تقوای سیاسی حلقه فراموش شده انتخابات

حسن رشوند
کارشناس سیاسی

اخلاق و تقوای سیاسی از مهم‌ترین اصول اساسی در اسلام است. درواقع در اسلام نمی‌توان اخلاق و تقوا را از دین جدا فرض کرد. این نکته را نیز نباید فراموش کرد که در مکتب اسلام سیاست برای کسب قدرت نیست، بلکه وسیله‌ای برای احقاق حق و گسترش دادگری و از بین بردن ظلم و فساد وخدمت به مردم و آشنا ساختن آنها با فضائل و کمالات انسانی است. پس سیاستمدار اسلامی می‌تواند با حفظ تقوی و فضائل انسانی در امور سیاسی مداخله کند و یقیناً در آن صورت، تقوی و پاکی‌اش بیشتر ارزش پیدا می‌کند. به همین دلیل می‌توان گفت تقوای سیاسی اصلی انکارناپذیر در تعالیم دینی است و جامعه ما مکلف به رعایت این اصل است. تقوا به معنای خویشتن‌داری و پرهیزکاری است که به صورت گسترده در فرهنگ اسلامی ما تبلور پیدا کرده است. در آیات نورانی قرآن کریم سفارش فراوانی به تقوا شده و در سنت وسیره پیشوایان الهی تقوا در رأس تمام امور قرار گرفته است. در جمهوری اسلامی که منبعث از آموزه‌های دینی است، انتخابات مهم‌ترین سرفصلی است که اخلاق و تقوا باید سلسله جنبان آن باشد. بنابراین، انتخابات به عنوان یکی از سرفصل‌های مهم تاریخ انقلاب اسلامی، بیش از هر مورد دیگر در این زمان حساس، به رعایت تقوای سیاسی نیازمند است. در جای جای کلام نورانی حضرت امام (ره) و در همه صحنه‌های انقلاب، مسئولان و مردم به تقوا دعوت شده‌اند. به اعتقاد امام، تحکیم مبانی تقوا در جامعه موجب کاهش حب دنیا و کنترل نفسیات در جامعه می‌شود.

با توجه به این تأکیدات مهم، این روزها که کمتر از دو هفته به روز سرنوشت ساز انتخابات یعنی ۱۱ اسفند نزدیک می‌شویم شاهد رفتارهایی از سوی برخی کاندیداهای جریان‌های سیاسی و سمپات‌های آنها هستیم که با مبانی دینی در رعایت اخلاق و تقوای سیاسی منافات دارد. انتشار برخی افشاگری‌ها که اساساً یا وجود خارجی نداشته یا اگر هم وجود داشته، حداقل انتشار آنها در این روزهای منتهی به برگزاری انتخابات بیش از آنکه کمک کننده برای شناخت مردم نسبت به کاندیداها باشد، ضربه به اصل انتخابات و خدای نکرده دلسرد کردن مردم از حضور پای صندوق‌های رأی است که یقیناً با اصل رعایت تقوا منافات دارد.

اخلاق محوری و رعایت تقوای سیاسی همواره یکی از شاخصه‌های مهم مورد تأکید مقام معظم رهبری در انتخابات است. تحقق «سلامت رقابت‌های انتخاباتی» در گرو رعایت اخلاق در میدان رقابت‌هاست. توجه به مسائلی از قبیل پرهیز از دروغ، تهمت و افترا، تخریب، سیاه‌نمایی، بزرگنمایی مشکلات، اسراف، هزینه کردن‌های غیرشرعی، دادن وعده‌های غیرواقعی و خرید رأی از دغدغه‌هایی است که توجه به آن می‌تواند متضمن سلامت رقابت انتخابات باشد. این اصول در سطوح مختلف و اکنون که نامزدهای انتخاباتی و هواداران آنها در موقعیت رقابت انتخاباتی قرار دارند و ارائه اخبار منفی در شبکه‌های اجتماعی و فضای مجازی ذهنیت مردم را مشوش می‌کند، خلاف تقوا و اخلاق انتخاباتی است.

نمونه آن را این روزها در رفتار یک طیف سیاسی نسبت به نامزدی که احتمال سرلیستی آن در بزرگ‌ترین جریان سیاسی انقلابی وجود دارد شاهد هستیم. بنابراین، این سؤال مطرح است جماعتی که فرد مذکور را عامل و مانع تصویب «قانون شفافیت» در مجلس می‌دانستند چرا در روزی که مجمع تشخیص مصلحت نظام تصویب این قانون در مجمع را اعلام کرد، اقدام به انتشار کلیپی از روند پرونده فرزند او برای اقامت در کانادا آن هم در حد گسترده اقدام می‌کنند و دست به تخریب این چهره سیاسی می‌زنند. ممکن است ما نقدهایی به این شخصیت انقلابی در مجلس هم داشته باشیم ولی چرا باید با وجود راکد ماندن این قانون در مجمع تشخیص، این شخصیت پاسخگو باشد؟ آنچه مسلّم است این است که در ارائه نظرات و مصاحبه در رسانه ها، یادداشت‌های مطبوعاتی و بیان مطالب نزد طرفداران و هواداران، این تقوا و اخلاق انتخاباتی است که باید مبنای رفتار باشد و هیچ گاه نباید از دایره انصاف خارج شد.

رهبر معظم انقلاب در دیدار دست‌اندرکاران برگزاری انتخابات در ۳۰ دی ۱۳۹۴ در همین زمینه می‌فرمایند: «نامزدهای انتخاباتی به یکدیگر اهانت نکنند؛ خب، جنابعالی نامزد هستید، معتقدید که آدم صالحی هستید، آدم برجسته‌ای هستید؛ بسیار خوب، از خودتان هرچه می‌خواهید تعریف کنید، بکنید، اما به رقیبتان اهانت نکنید، به رقیبتان تهمت نزنید، از رقیبتان غیبت هم نکنید؛ تهمت و افترا یعنی نسبتی بدهید که واقعیت ندارد و... بنابراین، این هم یک وظیفه است و یک معیار است برای سلامت انتخابات».

سؤال اینجاست کجای این رفتارها با منش و اخلاق اسلامی و تقوای سیاسی و دینی ما سازگاری دارد. چرا نسبت به یکدیگر تا این میزان متصلبانه و بی‌منطق رفتار می‌کنیم. اگر افراد و جریانات سیاسی و همه آنهایی که می‌خواهند در این شرایط حساس کمک کار این انقلاب باشند و در ۱۱ اسفند انتخابات پر شوری را رقم بزنند و چشم طمع دشمن را کور و نقشه‌های او را نقش بر آب کنند، حتماً باید رعایت تقوا را در گفتار و رفتار خود داشته باشند و از اخلاق غیر خداپسندانه و مذموم که سم مهلک برای کشور، انقلاب و نظام اسلامی است، پرهیز کنند.

خبر آخر

مشاور عالی فرمانده کل سپاه:

جریان سازش حل مسائل جهان را در اراده کدخدا می‌بیند

جریان سازش می‌گوید تا دم کدخدا را نبینی مسائل جهان حل نمی‌شود.

به گزارش فارس، حجت الاسلام طائب، مشاور عالی فرمانده کل سپاه در نشست دانشجویی «نظم جدید در دنیا» گفت: در قرآن آمده امریکا و اسرائیل را دوست خود نبینید چون اینها پشت یکدیگر در می‌آیند، اگر دولت اسلامی میل به یکی از این دو کشور کند، جزو آنها می‌شود. وی اضافه کرد: در خود انقلاب اسلامی هم اتفاق افتاده و همیشه در دولت‌ها هم دو ایده داریم. یک عده‌ای می‌گویند سازش یک عده می‌گویند مقاومت. طائب تصریح کرد: هر جریان سازش همیشه می‌گوید تا دم کدخدا را نبینی مسائل جهان حل نمی‌شود.

مشاور عالی فرمانده کل سپاه در بخش دیگری از سخنان خود ادامه داد: آنهایی که در دل شان یک بیماری دارند به سمت یهود و نصاری شتاب می‌گیرند. وقتی از آنها علت را می‌پرسند می‌گوید می‌ترسم. آنها خیلی خوب دشمن را معرفی می‌کنند ولی می‌گویند اگر قدرت آنها را نبینیم به جایی نمی‌رسیم و همچنین می‌ترسیم یک بلایی سرمان بیاید و می‌روند به آنها نزدیک می‌شوند. وی گفت: با وعده‌های دشمنان، فکر می‌کنند هوا و آب هم با برجام درست می‌شوند و نتیجه این می‌شود که ۱۰ سال کشور را از پیشرفت و ا داشتند و عامدین اساسی در از دست دادن بخشی از سرمایه اجتماعی شدند. حجت‌الاسلام طائب یادآور شد: اگر زمانی کار نکنی و مدام وعده بدهی سرمایه اجتماعی را از دست می‌دهی در نتیجه بخشی از مردم بی‌تفاوت و بخشی هم واگرا می‌شوند. وی اضافه کرد: آنها در دل شان به خاطر این کار پشیمان هستند ولی روی‌شان نمی‌شود بگویند.

دفاعی

۲ سامانه ضد بالستیک و پدافند هوایی رونمایی شد

دست بلند ایران با «آرمان» و «آذرخش»

با رونمایی از دو سامانه تاکتیکی پدافند هوایی برد بلند «آرمان» و سامانه پدافند هوایی برد کوتاه «آذرخش»، توان دفاعی کشور بار دیگر دست‌برتر خود را در شبکه پدافندی به رخ کشید.

به گزارش روابط عمومی وزارت دفاع، سامانه تاکتیکی پدافند هوایی برد بلند «آرمان» و سامانه پدافند هوایی برد کوتاه «آذرخش» که به همت متخصصان وزارت دفاع در سازمان‌های صنایع هوافضا و صنایع دفاع این وزارت خانه ساخته شده است، رونمایی شد.

سامانه پدافند هوایی برد بلند آرمان در دو نسخه با رادارهای متفاوت ارائه شده که یک مدل از این سامانه دارای رادار پسیو و مدل دیگر با رادار اکتیو ارائه شده است. موشک‌های به‌کار رفته در سامانه پدافند هوایی آرمان از نوع صیاد-۳ است که قابلیت مقابله همزمان با شش هدف را در فاصله‌های ۱۲۰ تا ۱۸۰ کیلومتر دارد. همچنین سامانه آذرخش یک سامانه پدافند هوایی برد کوتاه است که همزمان از رادار و سامانه الکترو اپتیکی برای کشف و رهگیری هدف استفاده می‌کند. سامانه موشکی آرمان، توان تقابل همزمان با شش هدف را در فاصله‌های ۱۲۰ تا ۱۸۰ کیلومتر دارد و سامانه موشکی آذرخش نیز می‌تواند در انواع شرایط آب و هوایی تا برد ۵۰ کیلومتری با چهار موشک آماده به شلیک اهداف را شناسایی و منهدم کند. این سامانه‌ها چون بر یک خودرو سوار هستند، تاکتیکی و چالاک‌اند و قابلیت حمل و جابه‌جایی سریع دارند. با ورود سامانه‌های جدید به شبکه پدافندی کشور، توانمندی دفاع هوایی جمهوری اسلامی ایران را به صورت قابل ملاحظه‌ای افزایش خواهد یافت.

■ «آرمان» در کمتر از ۳ دقیقه عملیاتی می‌شود

وزیر دفاع و پشتیبانی نیروهای مسلح طی سخنانی در این آیین با اشاره به اینکه شاهد رونمایی از دو دستاورد بزرگ صنعت دفاعی هستیم، گفت: سامانه‌های موشکی آرمان و آذرخش در کمترین زمان و فاصله می‌توانند با اهداف درگیر شده و آنها را منهدم کنند.

امیر سرتیپ محمدرضا آشتیانی اظهار داشت: وزارت دفاع در راستای توان پدافندی کشور و استمرار رونمایی‌ها که وعده داده بودیم تمامی توان خود را معطوف به تأمین نیازمندی‌های حوزه‌های دفاعی، پشتیبانی تجهیزاتی و تسلیحاتی نیروهای مسلح کرده است و ما امروز شاهد رونمایی از دو دستاورد بزرگ صنعت دفاعی هستیم. وی افزود: سامانه شهید آرمان که با یاد و خاطره شهید والا مقام شهید آرمان علی‌وردی رونمایی شد، یک سامانه راه‌کنشی به معنای تام و دارای برد متوسط و ارتفاع بلند است که می‌تواند اهداف را در ۱۸۰ کیلومتری شناسایی و در ۱۲۰ کیلومتری با آن درگیر شده و منهدم کند.

وزیر دفاع و پشتیبانی نیروهای مسلح تأکید کرد: این سامانه بسیار چابک است و در کمتر از سه دقیقه آماده عملیات می‌شود و پوشش قابل اطمینانی برای دفاع از فضای کشور فراهم می‌کند. آشتیانی یادآور شد: یکی دیگر از دستاوردها برای محافظت از مراکز حساس حیاتی و مهم کشور در برابر تهدیدات پهپادی و ریزپرنده‌ها، سامانه آذرخش است که برد کوتاه دارد و دارای قابلیت نصب روی انواع خودروها و اجرای عملیات در شب و روز و با بهره‌گیری از سامانه راداری پیشرفته سه بعدی و سرچ اپتیکی و سیکرهای پیشرفته بسیار چابک است و مانند سامانه شهید مجید، می‌تواند اهداف را در کمترین زمان ممکن منهدم کند.

■ به کارگیری موشک «صیاد ۳ F» در سامانه «آرمان»

امیر شاهرخ شهرام، فرمانده قرارگاه تأمین حفاظت وزارت دفاع و پشتیبانی نیروهای مسلح هم در حاشیه رونمایی از سامانه‌های پدافندی «آرمان» و «آذرخش»، اظهار کرد: سامانه پدافندی آرمان بر حسب تجربه دفاع مقدس و جنگ‌های نوین امروز طراحی شده به همین جهت خودحفاظت، چابک و با قابلیت‌های ویژه بوده که برای آماده شدن جهت انجام عملیات خودگردان است و در کمتر از سه دقیقه آماده رزم می‌شود. وی افزود: مأموریت اصلی این سامانه برای مقابله با اهداف متوسط و بالاست که با شناسایی هدف در ۱۸۰ کیلومتری، در فاصله ۱۲۰ کیلومتری می‌تواند با هدف درگیر شود و آن را منهدم کند. این سامانه یکی از سامانه‌های به‌روز دنیاست و نیروهای مسلح کشورمان با استفاده از آن می‌توانند محکم‌تر از کشورمان حفظ و حراست کنند. همچنین امیر سرتیپ احمد صادق‌نژاد مشاور امور پدافندی وزیر دفاع هم یادآور شد: سامانه شهید آرمان (شهید آرمان علی‌وردی)، بسیار راهبردی است و می‌تواند با موشک‌های بالستیک و کروز مقابله کند. این سامانه از موشک‌های «صیاد ۳ F» عمودپرواز بهره می‌برد.

■ «آذرخش» در کم‌ترین زمان به تولید انبوه می‌رسد

جانشین رئیس سازمان صنایع دفاع وزارت دفاع و پشتیبانی نیروهای مسلح هم در اظهار نظری از قابلیت سامانه پدافندی آذرخش برای تولید انبوه در کم‌ترین زمان خبر داد.

امیر سیدمسعود زواره‌ای در حاشیه رونمایی از سامانه‌های پدافند هوایی «آرمان» و «آذرخش»، اظهار کرد: سامانه پدافندی آذرخش برای مقابله با اهداف در ارتفاع کم است و برای این هدف از رادار، سرچ اپتیکی و سیکر تصویری بهره می‌برد. وی افزود: این سامانه با کمک پست فرماندهی می‌تواند منطقه‌ای را پوشش دهد و در شبکه یکپارچه پدافندی کشور قرار گیرد. جانشین رئیس ساصد اضافه کرد: سامانه آذرخش در کم‌ترین زمان قابلیت تولید انبوه را دارد و در زمان بسیار کم شاهد بکارگیری و عملیاتی کردن آن در سازمان‌های رزم نیروهای مسلح خواهیم بود. بدین ترتیب با ورود سامانه‌های جدید به شبکه پدافندی کشور قدرت دفاع هوایی ایران چند برابر شد.

خبر

دبیر مجمع تشخیص مصلحت نظام:

پیشرفت و توسعه در بستر امنیت حاصل می‌شود

دبیر مجمع تشخیص مصلحت نظام با تأکید بر اینکه پیش نیاز توسعه دریامحور، امنیت دریایی است، گفت: پیشرفت و توسعه در بستر امنیت به دست می‌آید، چراکه در این عرصه بی‌واسطه با تهدیدات دشمنان و رقبا مواجه هستیم.

به گزارش ایرنا، محمدباقر ذوالقدر روز گذشته در همایش ملی تبیین ابعاد و دستاوردهای ناوگروه ۸۶ نیروی دریایی ارتش اظهار داشت: این نیرو با انجام سفر موفق ناوگروه ۸۶ به دور دنیا، موقعیت نداجا را در سطح دنیا به عنوان یک قدرت بزرگ جهانی مطرح کرد و دست بلند جمهوری اسلامی را در دریا به دنیا نشان داد. وی با تأکید بر اینکه نیروی دریایی ارتش برای اولین بار ایران را در باشگاه قدرت‌های بزرگ دریایی جهان قرار داد، افزود: درباره توسعه مسائل دریامحور در دین ما و در آیاتی از قرآن کریم به نکات بسیار مهمی تأکید و اشاره شده است.

دبیر مجمع تشخیص مصلحت نظام ادامه داد: امروز بیشترین منبع غذا و مواد خام برای تولید از دریا قابل بهره برداری است و بنابر تأکید قرآن باید آنها را از دریاها استخراج کنیم.

ذوالقدر با بیان اینکه از نعمت کشتی، غربی‌ها به خوبی استفاده کردند، گفت: در دوران استعمار، غربی‌ها بر کشتی‌ها سوار شدند و بر دیگر کشورها تسلط پیدا کردند. در دوران معاصر امریکا تحت تاثیر نظریه‌ای در مورد قدرت دریایی، با تشکیل ناوگان‌های بزرگ بر اقیانوس‌های بزرگ مسلط شد؛ البته بعد از آنها کشور چین هم با استفاده از ظرفیت دریایی خود از طریق بنادر توانست یک جهش اقتصادی در کشورش ایجاد کند. وی تأکید کرد: ایران چه در گذشته و چه در سال‌های بعد از انقلاب گرفتار غفلت تاریخی شد و از این موضوع مهم با وجود ظرفیت‌های بزرگ بهره کافی نبرد. اخیراً با توصیه و تأکید رهبر معظم انقلاب، سیاست‌های توسعه دریامحور ابلاغ شد و این امر مبنای کار جمهوری اسلامی برای توسعه قرار گرفت و لذا در همین سیاست‌ها ذکر شده است که برای ۱۰ سال، رشد اقتصاد دریا باید دو برابر رشد اقتصادی کشور باشد. دبیر مجمع تشخیص مصلحت نظام ابراز امیدواری کرد، با پیاده شدن این سیاست‌ها و تلاش دولت و دستگاه‌ها این غفلت تاریخی و عقب ماندگی جبران شود و از ظرفیت دریاها برای توسعه کشور استفاده کنیم.

تحلیل

اصلاح‌طلبان پیش از انتخابات یکدیگر را رد صلاحیت کردند!

■ ادامه از صفحه یک

متقابلاً همان گونه که عباس عبدی سخنان خود را با تعارفات معمول و برخی کلمات احترام‌آمیز نسبت به میانه‌روها شروع می‌کند و در ادامه آنان را به نفهمی سیاسی و نداشتن آرمان و غیرواقع‌گرا بودن و اتهامات سبک و سنگین دیگر می‌نوازد، محمد قوچانی نیز پس از ادای احترام به خاتمی و حجاریان در قالب کلماتی مانند «رنج‌دیده و پاکدست» که مناسب تکریم کسبه در مراسم ترحیم‌شان است تا مناسب توصیف سیاستمداران، آن خوی دیکتاتوری و فاشیستی این دو رهبر اصلاح‌طلب و شورش‌طلبی و خشونت‌طلبی آنان را عیان می‌سازد که «جریانی است که پس از ۲۵ سال حاکمیت بر جبهه اصلاحات، هژمونی فکری خود را در خطر می‌بیند و با عبور از راهبردهایی مانند "فشار از پایین و چانه‌زنی در بالا" سعی می‌کند در واکنش به اعتراضات سال ۱۴۰۱ دست بالاتر را بگیرد و در میانه دوگانه خانه و خیابان از موضع نافرمانی مدنی موضع‌گیری کند.... اما عرصه سیاست عرصه اجتهاد و تحقیق است نه انفعال و تقلید. نافرمانی مدنی در جامعه‌ای ممکن است که نهادهای مدنی و اخلاق مدنی داشته باشد تا مرزبندی نافرمانی مدنی با انقلاب، شورش و خشونت ممکن باشد. نافرمانی مدنی، کنشی مصلحانه است که فقط از افراد از جان گذشته و دارای اصول چون گاندی و ماندلا برمی‌آید... چنین عناصر آموزش‌دیده و از جان گذشته‌ای در جریان اصلاحات وجود ندارد..... در جریان اصلاحات (مانند کل حاکمیت) فرصت‌طلبانی هستند که امکان ندارد، منافع خود از سفره نظام و انقلاب را رها کنند و ترجیح می‌دهند از ویلاهای خود در شمال مبارزه کنند. روشن است که نافرمانی مدنی باید از خود اینان شروع شود و مواهبی را که در ۴۰ سال گذشته از حاکمیت کسب کرده‌اند، رها کنند. در چنین شرایطی هر کنشی بیرون از سیاست یا به خانه‌نشینی ختم می‌شود یا خیابان‌گردی.»

■ انتقام سخت؟!

به‌نظر می‌رسد آن نظارت استصوابی سخت و خشن و بی‌رحمی که در جبهه اصلاحات شکل گرفته و هر حزب و شخصی را که خلاف پولیت‌بوروی بلشویکی ایشان نظر دهد، با داس از میان برمی‌دارند، اصلاح‌طلبان میانه‌رو را بر آن داشته تا با نزدیک‌شدن به مفاهیمی مانند کنشگری مرزی، نوعی انتقام سخت از انحلال‌گران این جبهه بگیرند و همزمان با نزدیک‌شدن به مفاهیمی که مورد ستایش و قبول اصولگرایان است، مانند همین مشارکت‌جویی و اهتمام به صندوق‌های رأی، امکان آن انتقام‌جویی را آسان‌تر کنند! برای همین قوچانی می‌نویسد: «متأسفانه دو جریان تمامیت‌خواه در درون اصلاحات و حاکمیت، مانع از آن شده که بتوان در این انتخابات پنجره و دریچه قابل توجهی را گشود اما می‌توان روزنه‌ای باز کرد که بیانیه ۱۱۰ نفره طلیعه آن است. این بیانیه برآیندی از گفتمان کنشگری مرزی است که باید از صورت نظریه به شکل راهبرد درآید و نهاد سیاسی و اجتماعی خود را تأسیس کند.»

■ پارادوکس تعمیم‌یافته در اصلاح‌طلبی

اما آن پارادوکس تعمیم‌یافته در اصلاح‌طلبان، در بیانیه قوچانی نیز متبلور است. اصلاح‌طلبان سه دهه است منادی سخن نیکویی هستند که خود عامل به آن نیستند. این سخن را می‌توان این‌گونه صورت‌بندی کرد: «مهم نیست چه شخصی حکومت کند (آن‌طور که افلاطون گفت)، مهم آن است که چگونه حکومت کنیم (آن‌طور که پوپر گفت) و باید به ساختارها پرداخت». قوچانی اما می‌نویسد: «هر کس که رسماً و علناً مخالف این دولت و مجلس باشد و برای رأی‌نیافتن افرادی از محمدباقر قالیباف تا مرتضی آقاتهرانی و دیگر اصولگرایان به مجلس تلاش کند، خوب است وارد مجلس شود. هر کسی که در سال ۱۴۰۴ برای عدم تداوم ریاست‌جمهوری سیدابراهیم رئیسی و دیگر اصولگرایان تلاش کند، قابل دفاع است.» از او که کیش شخصیت، هم در صفحات اول روزنامه مطلوبش «سازندگی» و هم در مناصب «حفظ آثار و ارزش‌های رئیس‌جمهور سابق» عیان است، بعید نیست که در فهم مسائل سیاسی نیز به‌جای تلاش برای اصلاح ساختارها، روی قلع‌وقمع شخصیت‌ها متمرکز شود. با آنکه به تجربه سیاسی باید می‌دانست همان‌گونه که خودش تغییر کرده و به قول عبدی از آن تندروی‌های ۸۸ که با آن کارها به زندان افتادند، به چنین موجود لطیف و مهربانی با مقوله انتخابات و صندوق‌های رأی تبدیل شده، افراد و شخصیت‌ها نیز تغییر خواهند کرد و چه بسا آن «روحانی» که اکنون حفظ ارزش‌ها و آثارش تکلیف است، روزی شخص دیگری شود و آن دسته دیگر نیز که امروز نباید اجازه داد وارد مجلس و ریاست‌جمهوری شوند، روز دیگر افراد دیگری از کار درآیند.

قوچانی درحالی معتقد است «همواره کار گفتمانی – و این‌بار نسل تازه اصلاح‌طلبان با گفتمان کنشگری مرزی- بر کار تشکیلاتی و راهبردی مقدم است.» که عبدی گفت‌وگو با اصلاح‌طلبان میانه‌رو را که در توصیفی توهین‌آمیز آنان را به ضبط‌صوت تشبیه می‌کند، بی‌فایده می‌داند: «گفت‌وگو با طراحان اصلی این نامه به‌صورت خصوصی بی‌نتیجه است، چون این کار ماه‌های متمادی شده و آنان مثل ضبط‌صوت بدون توجه به نقدهای دیگران گزاره‌های خود را تکرار می‌کنند.»

اصلاح‌طلبان اکنون در نقطه‌ای قرار گرفته‌اند که یکدیگر را فاقد هر نوع صلاحیت فکری و سیاسی می‌دانند. دستشان کوتاه است وگرنه به صغیر و کبیر خود برای رسیدن به پاشنه‌های دروازه قدرت هم رحم نمی‌کنند. آنچنان که هربار به قدرت رسیدند که زمان آن دقیقاً سه‌چهارم زمان پس از جنگ بوده، چنان کرده‌اند. بزرگ‌ترین فریاد واسلاما و واملکتای آنان در سه دهه قدرت، علیه نظارت استصوابی بوده است و حالا چنان تصفیه حساب‌های درون‌حزبی و درون جبهه‌ای خود را سختگیرانه به پیش می‌برند که یکی دیگری را به ضبط‌صوتی فاقد درک متقابل تشبیه می‌کند و دیگری همه دیکتاتورهای تاریخ را از استالین تا منافقین ردیف می‌کند تا بتواند توصیفی هرچند ناقص اما قابل‌فهم از میزان قلع و قمع و خشونت درون گروهی اصلاح‌طلبان به خواننده ارائه دهد. این سرنوشت اصلاح‌طلبی در زمانه‌ای است که با کنار گذاشتن الفبای عقلانیت، دو چیز ناسازگار و متناقض‌نما را باهم فریاد می‌زنند: اول اینکه ما پایگاه اجتماعی نداریم. دوم اینکه بدون ما مملکت به جایی نمی‌رسد!

۱۲ روز تا انتخابات... چه خبر

۱۰۳ حزب و ۲۰ ائتلاف آماده شرکت در انتخابات

وزیر کشور تأکید کرد که ۱۰۳ حزب و ۲۰ ائتلاف برای شرکت در انتخابات اعلام آمادگی کرده‌اند، البته تعداد دیگری از ائتلاف‌ها هم در همین مسیر هستند.

احمد وحیدی، وزیر کشور طی پیامی در صفحه شخصی خود نوشت: نباید کسی بگوید که چون نفر من نیست، من در انتخابات ممکن است شرکت نکنم؛ موضوعیت، نفر نیست بلکه برنامه و ایده است که الان زمینه برای ارائه برنامه فراهم شده است. وحیدی همچنین تأکید کرد که «۱۰۳ حزب و ۲۰ ائتلاف برای شرکت در انتخابات اعلام آمادگی کرده‌اند، البته تعداد دیگری از ائتلاف‌ها هم در همین مسیر هستند.» وزیر کشور دو روز پیش در همایش مجریان انتخابات گفته بود که «نزدیک به ۱۵ هزار نفر برای مجلس شورای اسلامی تأیید شده‌اند که این بی‌سابقه بوده است. حدود ۱۱۰۰ استاد دانشگاه، ۲۵۰ پزشک، ۱۷۰۰ فرهنگی، حدود ۴۰۰ قاضی و حقوقدان و ۱۷۰۰ نفر از بانوان بخشی از شاکله این ۱۵ هزار نفر است.»

پیش‌بینی حضور حداکثری مردم

عضو مجمع تشخیص مصلحت نظام با اشاره به اینکه دشمن تلاش دارد ملت ایران را از حضور در انتخابات ناامید کند، گفت: با تدبیر و تذکرات رهبر انقلاب به طور قطع شاهد حضور حداکثری مردم در این رویداد مهم خواهیم بود.

غلامعلی حدادعادل در اجتماع بزرگ اهالی مساجد و هیئت‌های مذهبی در جنوب شهر تهران، با بیان اینکه هرچقدر دشمن برای جدایی میان ملت بزرگ ایران و نظام مقدس جمهوری اسلامی تلاش می‌کند، موفق نمی‌شود، اظهار داشت: ملت ایران با تبعیت از مقام معظم رهبری همیشه در مسیر انقلاب اسلامی حرکت می‌کنند و خواهند کرد. روحیه بسیجی و ولایت مداری ملت ایران، بزرگ‌ترین سد در برابر استکبار جهانی است و ما با همین روحیه خلل ناپذیر، زمینه ساز ظهور خواهیم شد. حدادعادل با اشاره به اینکه شکل گیری تمدن نوین اسلامی همیشه مورد تأکید مقام معظم رهبری است، گفت: دشمن تلاش دارد ملت ایران را از حضور در انتخابات ناامید کند ولی با تدبیر رهبر انقلاب و تذکرات ایشان، به طور قطع شاهد حضور حداکثری مردم در انتخابات خواهیم بود و آنچه اکنون در جامعه شاهد هستیم، تکاپوی پر نشاط در زمینه انتخابات است.

انتخابات مهم‌ترین روش تقویت مسیر جمهوری اسلامی

عضو مجمع تشخیص مصلحت نظام با بیان اینکه مردم نسبت به ایران و نظام جمهوری اسلامی ایران احساس تملک می‌کنند، گفت: انتخابات مهم‌ترین روش تقویت مسیر جمهوری اسلامی ایران است.

محسن رضایی در گفت‌وگو با ایسنا، اظهار کرد: انقلاب اسلامی، کشور ایران را به ملت ایران برگرداند. امروز ملت نسبت به ایران و نظام جمهوری اسلامی احساس تملک می‌کنند. وی اضافه کرد: براین اساس مردم با نشاط در راهپیمایی ۲۲ بهمن شرکت کردند و نشان دادند که مردم جمهوری اسلامی ایران را از آن خود می‌دانند. این عضو مجمع تشخیص مصلحت نظام همچنین با اشاره به انتخابات ۱۱ اسفند اظهار کرد: انتخابات مهم‌ترین روش اصلاح تقویت مسیر جمهوری اسلامی ایران به شمار می‌آید.

مطهری: مستقل هستیم اصلاح‌طلبان: حمایت می‌کنیم

نماینده سابق مجلس شورای اسلامی از احتمال نهایی و منتشر شدن فهرست انتخاباتی خود برای شهر تهران خبر داد.

علی مطهری نماینده سابق مجلس شورای اسلامی در گفت‌وگو با تسنیم، از احتمال منتشر شدن فهرست منتسب به خود برای انتخابات آتی مجلس خبر داد و گفت: این فهرست احتمالاً تا فردا (امروز) نهایی و منتشر خواهد شد. وی با بیان اینکه «فهرست تهران ۳۰ نفره خواهد بود و خودم نیز سرلیست آن هستم» درباره وابستگی این فهرست به اشخاص و گروه‌های سیاسی گفت: ما مستقل هستیم و به هیچ کس وابستگی نداریم؛ نه آقای لاریجانی و نه آقای روحانی، نه اصلاح‌طلبان و نه اصولگرایان. مطهری گفت: هنوز فهرست تهران قطعی نشده است و ما در حال رایزنی‌های نهایی با گروه‌ها و جریان‌های سیاسی هستیم. اظهار نظر مطهری در حالی است که سعید نورمحمدی سخنگوی حزب ندای ایرانیان درباره آخرین وضعیت تهیه فهرست ائتلافی برخی احزاب اصلاح‌طلبان و اعتدالیون، اظهار کرد: علی مطهری با احزاب و فعالان سیاسی مشورت داشته و به زودی فهرست خود را معرفی خواهد کرد. وی ادامه داد: فهرست را مطهری می‌بندد اما این کار با مشورت احزاب صورت گرفته است. حزب ندای ایرانیان، کارگزاران، اعتماد ملی و اعتدال و توسعه از این فهرست حمایت خواهند کرد.

پایداری دنبال ائتلاف با شورای ائتلاف

یک عضو جبهه پایداری گفت: اولویت ما در انتخابات دوازدهمین دوره مجلس شورای اسلامی، ارائه فهرست مشترک با شورای ائتلاف نیروهای انقلاب است.

سید محمد جواد ابطحی در گفت‌وگو با ایرنا، با اشاره به وحدت نیروهای انقلاب در دوازدهمین دوره مجلس شورای اسلامی، گفت: اولویت ما برای انتخابات مجلس ارائه فهرست مشترک با شورای ائتلاف نیروهای انقلاب است. وی با بیان اینکه ما در جبهه پایداری هیچ‌وقت به دنبال انشقاق نیستیم و با هدف حفظ وحدت ارائه فهرست واحد با «شانا» را در اولویت کاری خود قرار داده‌ایم، تأکید کرد: ما به دنبال ارائه فهرست واحد و انتخاب کاندیداها بر اساس شاخص‌ها هستیم و به هیچ عنوان روابط فامیلی و قومی را در این رابطه بر نمی‌تابیم. این فعال سیاسی خاطرنشان کرد: اگر مذاکرات برای ارائه فهرست مشترک جبهه پایداری و شورای ائتلاف نیروهای انقلاب در انتخابات پیش رو به نتیجه نرسد ما برای انتخابات فهرست مستقل ارائه خواهیم کرد.

فهرست امناء فردا نهایی می‌شود

فهرست ۳۰ نفره ائتلاف مردمی نیروهای انقلاب برای انتخابات دوازدهمین دوره مجلس شورای اسلامی در تهران دوشنبه هفته جاری نهایی خواهد شد.

سید نظام‌الدین موسوی دبیر شورای مرکزی ائتلاف مردمی نیروهای انقلاب (اُمناء) در گفت‌وگو با ایرنا، در پاسخ به این سؤال که فهرست ائتلاف متبوعش برای انتخابات مجلس دوازدهم چه زمانی اعلام می‌شود، گفت: ائتلاف اُمناء براساس ۵۰ شاخص تعیین شده، کار بررسی نامزدهای انتخابات مجلس شورای اسلامی را در دستور کار دارد. موسوی با بیان اینکه ائتلاف شاخص‌محور است نه شخص‌محور و انتخاب اعضای فهرست براساس شاخص‌ها انجام می‌شود، گفت: به همین دلیل ما تاکنون درباره موضوعی به نام سرلیست و بحث و ورود نکرده‌ایم چراکه برای ما ملاک شاخص‌ها و نه اشخاص است.

گزیده

«نیم‌بها» و «رایگان» شدن سینماها سالن‌های ورزشی و موزه‌ها برای جوانان

دبیر ستاد بزرگداشت هفته جوان از آغاز جشن‌های «هفته جوان» از روز گذشته خبر داد و گفت: این جشن‌ها تا ۱۷ اسفندماه ادامه دارند و به مناسبت این هفته، استفاده از کتابخانه‌های عمومی، موزه‌ها، استخرها، سالن‌های ورزشی و سینماها برای جوانان «نیم‌بها» یا «رایگان» خواهد بود.

مجتبی تاجیک، دبیر ستاد بزرگداشت هفته جوان و مدیر کل دفتر طرح‌های ملی و فراگیری جوانان وزارت ورزش و جوانان در نشستی خبری که در آستانه ولادت حضرت علی اکبر(ع) و روز جوان برگزار شد، به تشریح برنامه‌های هفته جوان (۱۸ تا ۳۵ ساله‌ها) پرداخت.

تاجیک شعار هفته جوان را «جوان ایرانی، پرچمدار پیشرفت» اعلام و اظهار کرد: هدف از برنامه‌های این هفته ایجاد نشاط، خدمت‌رسانی به جوانان، ایجاد بستری برای مانور ویژه ملی برای جوانان و نقش‌آفرینی مؤثر دانست و گفت: در این هفته بیش از ۳۰ برنامه برگزار می‌شود که مهم‌ترین آنها با توجه به نزدیک‌شدن به انتخابات مجلس و لزوم بحث مشارکت در انتخابات، برنامه‌های تبلیغاتی با محوریت جوانان و چالش‌های آنها در انتخابات آینده است.

وی با اشاره به وجود ۲۴ میلیون جوان در کشور خاطر نشان کرد: برنامه‌های هفته جوان باید با هدف ایجاد نشاط، خدمت‌رسانی به جوانان، اطلاع‌رسانی خدمات حوزه جوانان و بستری برای یک مانور ویژه ملی برای این قشر طراحی شود.

تاجیک در ادامه به برگزاری نشست‌های هم‌اندیشی جوانان با مسئولان استانی و کشوری اشاره کرد که می‌تواند باعث شناخت مسئله جوانان شود. دبیر ستاد بزرگداشت هفته جوان گفت: در هفته جوان خدمات ویژه‌تر همچون خدمات مشاوره کسب و کار، خانواده و ازدواج، همچنین برگزاری کارگاه‌های خلاقیت را خواهیم داشت، این در حالی است که استفاده از کتابخانه‌های عمومی، موزه‌ها و استخرها، سالن‌های ورزشی و سینماها نیز برای جوانان «نیم‌بها» یا «رایگان» خواهد بود.

وی در ادامه این نشست از گلریزان آزادی زندانیان جوان جرائم غیرعمد با مشارکت خیرین خبر داد.

راه‌اندازی موکب‌ها توسط جوانان، بازدید از پارک علم و فناوری، تمرکز بر برنامه‌های روایت پیشرفت، تولید برنامه‌های رادیو و تلویزیون، دیدار با خانواده‌های جانبازان و شهدا از دیگر برنامه‌های هفته جوان بود که توسط تاجیک اعلام شد.

دبیر ستاد هفته جوان ادامه داد: دو جشنواره در هفته جوان برگزار می‌شود؛ جشنواره «جام جوان» که اولین جشنواره رسانه‌ای با تمرکز بر تولیدات رسانه جوانان است؛ مهلت دریافت آثار نیز تا ۲۹ اسفند امسال در قالب‌های صوت، پادکست، تصویری، گزارش خبری و عکس تعیین شده‌است. همچنین جشنواره «جوانان برتر ایران زمین» با شعار و پوستر «جوان ایرانی پرچمدار پیشرفت» رونمایی می‌شود. این جشنواره با هدف شناسایی و ترویج ارزش‌ها در محورهای قرآن، ادبیات، شعر، فیلم، موسیقی، ورزش، کارآفرینی و دانش‌بنیان، با مشارکت ۲۰ دستگاه برگزار می‌شود.

تاجیک همچنین از آغاز جشن‌های هفته جوان از امروز تا ۱۷ اسفند در کشور خبر داد.

وی با بیان اینکه سالانه به ۱۴۰ هزار سرباز در طرح سرباز ماهر، مهارت‌های زندگی و شغلی می‌آموزیم، خاطر نشان کرد: این در حالی است که با هدف کارآفرینی، وام‌های اشتغالزایی ۱۰۰ تا ۲۰۰ میلیون تومانی با سودهای متفاوت تعریف شده‌است.

سرک

واگذاری و ادغام شرکت‌های زیان‌ده صندوق فرهنگیان

مدیر عامل صندوق ذخیره فرهنگیان به شرکت‌های زیان‌ده این صندوق سه ماه فرصت داد تا برنامه‌های جامع عملیاتی خود را برای خروج از زیان و سودآوری پایدار ارائه نمایند.

به گزارش روابط عمومی و امور بین‌الملل صندوق ذخیره فرهنگیان، محسن احمدی، مدیرعامل صندوق ذخیره فرهنگیان، مهم‌ترین رسالت صندوق فرهنگیان به عنوان مالک و سهامدار هلدینگ‌های شش‌گانه تابعه شرکت‌های وابسته را ایفای نقش هدایت، حمایت و نظارت دانست و خاطر نشان کرد: با توجه به هدف‌گذاری صورت گرفته برای افزایش سودآوری و ارزش‌آفرینی پایدار دارایی‌ها، نباید هیچ شرکت زیان‌دهی در مجموعه صندوق ذخیره فرهنگیان ادامه فعالیت دهد.

احمدی با اشاره به فرصت سه‌ماهه این شرکت‌ها برای خروج از بحران و توقف زیان یادآور شد: در صورت استمرار وضع موجود و عدم‌ارائه برنامه قابل‌قبول و قابل‌اجرا برای گذر از این شرایط، شرکت‌های زیان‌ده ادغام، واگذار یا تجمیع خواهند شد. مدیر عامل صندوق ذخیره فرهنگیان چابک‌سازی برای واکنش سریع و دقیق به تحولات بازار و نوآوری و خلاقیت برای رفع چالش‌های پیش‌رو و بسترسازی مناسب برای تأمین پروژه‌ها را از الزامات کار مدیران هلدینگ‌ها برشمرد و خاطرنشان کرد: تنها با اعتمادسازی برای جامعه فرهنگیان می‌توان برای حفظ ارزش دارایی‌ها و افزایش نرخ بازدهی آن گام‌های مطمئنی برداشت و سهم این ابربنگاه اقتصادی را در بازار سرمایه و تولید ناخالص داخلی افزایش داد. محسن احمدی مطالبه‌گری را حق ذاتی جامعه فرهنگی کشور دانست و بر ضرورت پاسخگویی و انتقادپذیری مدیران صندوق ذخیره فرهنگیان تأکید نمود.

وی مبارزه با فساد و شفافیت حداکثری را از راهبردهای مهم در دوره مدیریت جدید عنوان و خاطر نشان کرد: درهای این صندوق برای نظارت ذی‌نفعان و دستگاه‌های نظارتی باز خواهد شد، اما از دخالت‌های غیرضروری و توصیه‌های غیرتخصصی استقبال نخواهیم کرد.

احمدی در همین زمینه تأکید کرد: اجازه کار سیاسی و سفارشی را به احدی از مدیران این صندوق نخواهیم داد.

وی بر لزوم به‌کارگیری مدیران پاکدست در مجموعه صندوق ذخیره فرهنگیان تأکید کرد و یادآور شد: تنها کسانی در این مجموعه ادامه فعالیت می‌دهند که با پرهیز از حاشیه‌سازی، سلامت، پاکدستی و مسئولیت‌پذیری، مأموریت‌های محوله را اجرا نمایند.

وی همچنین از آغاز فرآیند ارزیابی هوشمند و مستمر فعالیت و اقدامات مدیران صندوق خبر داد و تأکید کرد: با افزایش نظارت‌ها، آفتاب شفافیت بر تاریکخانه‌های صندوق ذخیره فرهنگیان خواهد تابید و حیاط خلوت‌های موجود یکی پس از دیگری بسته خواهد شد.

وی ورود شرکت‌های تابعه صندوق را به بورس اوراق بهادار ضرورتی اجتناب‌ناپذیر دانست که سرعت عمل در انجام آن به افزایش ارزش دارایی‌های ذینفعان و شفاف‌سازی مناسب کمک شایانی خواهد کرد.

محسن احمدی در ادامه از مدیران عامل شرکت‌های تابعه این هلدینگ‌ها خواست تا ضمن آسیب‌شناسی و تحلیل و بررسی همه‌جانبه صندوق و نقاط قوت و ضعف بازار هدف و رقبا، برنامه‌ها و راهبردهای خود را برای افق‌های کوتاه‌مدت (شش ماه تا یک سال)، میان‌مدت (یک سال تا دو سال) و بلندمدت (سه سال تا پنج ساله) تدوین و ارائه کنند تا در کارگروه ویژه مورد بررسی و ارزیابی و تصویب قرار گیرد.

مدیر عامل صندوق از رویکرد جدید در جذب سرمایه‌های انسانی متخصص، جوان و متعهد با اولویت فرزندان نخبه خانواده فرهنگیان خبر داد و بر ضرورت نگهداشتن و ادامه فعالیت نیروهای متخصص و متبحر موجود تأکید کرد.

گزارش یک

سجاد آذری

«جوان» از تناقضات رفتار قضایی سوئدی‌ها گزارش می‌دهد

بی‌دادگاه نوری و خون رنگین‌تر یوهان!

حمید نوری در سوئد و یوهان فلودروس در ایران، دو مورد واقعی مطالعه حقوق بشر است. رویه دادگاه‌های ایران و سوئد در مواجهه با این دو نفر، به خوبی نشان می‌دهد حقوق بشر در کدام کشور واقعاً رعایت شده است.

هفته گذشته بود که مسعود ستایشی، سخنگوی قوه قضائیه در نشست خبری با خبرنگاران در خصوص آخرین وضعیت پرونده حمید نوری، ایرانی زندانی در سوئد که با پرونده‌سازی منافقین و رفتار خلاف قانون دولت سوئد در این کشور به حبس ابد محکوم شده با اشاره به اینکه درخواست فرجام خواهی نسبت به دادنامه صادر شده علیه وی در دیوان عالی کشور سوئد انجام شده‌است، اظهار کرد: اکنون منتظر تصمیم‌گیری دیوان عالی این کشور هستیم که آیا این درخواست را خواهد پذیرفت یا خیر.

ستایشی حکم دادگاه تجدیدنظر سوئد نسبت به حمید نوری را ظالمانه دانست و با بیان اینکه وی تبعه مظلوم ما است، خاطر نشان کرد: خانواده آقای حمید نوری به مدت سه ماه است که هیچ‌گونه خبری از وی ندارند و کلیه امکانات اعم از مکالمه تلفنی محدودی هم که به شکل خیلی ضعیف از قبل بود به طور کلی قطع شده‌است و هیچ ارتباطی با بیرون برای وی مقدور نیست. وی یادآور شد: همچنین مراقبت‌های کنسولی که منبعث از قوانین بین‌المللی است و تکلیف است درباره ایشان بسیار محدود و مضیق شده و حتی می‌توان گفت نزدیک به صفر رسیده‌است. سخنگوی قوه قضائیه با بیان اینکه ما و خانواده آقای حمید نوری نگران و بی‌خبر از وضعیت ایشان هستیم، اظهار کرد: در این شرایط از طریق جراید سوئد متوجه شدیم که نزدیک یک ماه پیش پای ایشان دچار شکستگی شده‌است. چنانکه این جراید اعلام کرده‌اند عضو صدمه‌دیده ایشان مورد عمل جراحی نیز قرار گرفته‌است. حالا اینکه پای ایشان خود به خود شکسته شده یا عامل دیگری در این موضوع مؤثر بوده معلوم نیست و به آینده می‌سپاریم تا ببینیم بررسی‌ها چه نشان می‌دهد، چون به دلیل قطع کامل ارتباط با ایشان این موضوع مشخص نیست. وی با تأکید بر اینکه کارشکنی دولت و سیستم قضایی سوئد برای عدم انجام ملاقات خانواده حمید نوری با وی همچنان استمرار دارد و نسبت به آن پافشاری می‌کنند اظهار کرد: عمق نگرانی از سلامت ایشان در زندان افزایش پیدا کرده‌است. بلاشک افزایش اعمال محدودیت‌های این‌چنینی برای محکوم بیگناهی همچون آقای حمید نوری که تمام دوران تحقیقات در مورد وی به پایان رسیده و مراحل دادگاه‌های بدوی و تجدیدنظر را هم طی کرده‌است، جز ناشی از ترس و واهمه دولت سوئد از شنیده شدن صدای مظلومیت محکوم تنها و مظلوم و دربند نبوده که همچنان این محدودیت‌ها مع‌الاسف ادامه داشته و حتی آن طور که مطلع شده‌ایم، بدتر نیز شده‌است.

■ سوئد از دغدغه دادرسی عادلانه تا انجام دادرسی غیرعادلانه

این بدتر شدن اعمال محدودیت در مورد حمید نوری و حتی شکستن مشکوک پای وی در یکی از زندان‌های اتحادیه اروپا در حالی است که به رغم ادعاها در خصوص دادرسی عادلانه در کشورهای ذیل این اتحادیه روند محاکمه حمید نوری نیز با چنین محدودیت‌های غیرقابل قبولی همراه بود که به خوبی ثابت می‌کند مسائلی که توسط سوئد و دیگر اعضای اتحادیه اروپا در خصوص دغدغه داشتن درباره دادرسی عادلانه در کشورهای دیگر از جمله کشور ما مطرح می‌شود تنها برای کشورهای غیرهمسو با آنها موضوعیت دارد و وقتی که زمان اعمال قواعد به خود آنها می‌رسد، تلاش دارند به هر شکل ممکن از اجرای آن شانه خالی کنند. از جمله اینکه حمید نوری در حالی با اتهام غیرقانونی جنایات علیه بشریت و قتل در دادگاه سوئد به حبس ابد محکوم شد که نه تنها ارتباط آزادانه با وکیل قبل از محاکمه نداشت، بلکه حتی وکیل وی نیز در دادگاه مورد تهدید قرار گرفت و نه تنها اجازه داده نشد از ارتباطات مرسوم کنسولی برخوردار شود، بلکه حتی مترجم رسمی مجرب نیز برای او تأمین نشده‌بود و در شرایطی که نیاز به چشم پزشک داشت در روند محاکمه از عینک مناسب برای مطالعه پرونده خود نیز برخوردار نبود. حالا اینها را مقایسه کنید با شرایطی که محکومان امنیتی مانند الهه محمدی و نیلوفر حامدی با اتهامات علیه امنیت ملی از زندان با خارج از کشور تماس می‌گیرند و کنسرت تلفنی برگزار می‌کنند یا نرگس محمدی در زندان اوین با آنجلینا جولی مصاحبه می‌کند و به نخست وزیر سوئد نامه می‌زند که جمهوری اسلامی ضدحقوق بشر است.

■ حمید یا یوهان کدام خون رنگین‌تر است

حمید نوری در شرایطی بیش از چهار سال است که در زندان انفرادی با کمترین امکانات برای ارتباط با بیرون محبوس است و حتی امکان یک تماس ساده با خانواده خود را نیز ندارد، بد نیست بدانید که اتفاقاً از سال ۱۴۰۱ یک زندانی سوئدی به نام یوهان فلودروس نیز در ایران بازداشت‌شده و در حال محاکمه است، اما یوهان نه‌تنها در زندان انفرادی نیست، بلکه در تماس تصویری با خانواده‌اش از اینکه با سه نفر دیگر هم سلول شده ابراز ناراحتی کرده‌است. او که تحت پوشش کارمندی اتحادیه اروپا جاسوسی می‌کرده متهم به افساد فی‌الأرض و اقدامات گسترده علیه امنیت کشور باوصف همکاری اطلاعاتی گسترده با رژیم صهیونیستی است.

از جمله اقدام‌های این متهم سوئدی، که در کیفرخواست نماینده دادستان به آنها اشاره شد، ارتباط شبکه‌ای با عوامل و عناصر اتحادیه اروپا و نمایندگان مرتبط با گروهک تروریستی منافقین، اجرای پروژه‌های مختلف با هدایت عناصر رژیم‌صهیونیستی و نقش‌آفرینی مؤسسات و سازمان‌های فعال در حوزه براندازی، حضور در ایران در قالب هیئت کمیسیون اروپا همزمان با همکاری با نهادهای و سرویس‌های اطلاعاتی اروپا و اسرائیل در ایران با پوشش کارمند اتحادیه اروپا، برقراری ارتباط شبکه‌ای در کشور با سایر عوامل سرویس اطلاعاتی سوئد، اقدام و فعالیت در پروژه‌های براندازی و انتقال پول به ایران در قالب پروژه‌های اشاره شده، همکاری و ارتباط اطلاعاتی در اتحادیه اروپا، سفر به فلسطین اشغالی و ارتباط با عناصر و عوامل رژیم اشغالگر قدس و همچنین جمع‌آوری اطلاعات از برنامه‌های جمهوری اسلامی ایران که ارتباطی با حوزه حرفه‌ای فعالیت است.

باوجود همه این موارد، اما از آنجایی که همیشه خون اروپایی‌ها از ایرانی‌ها رنگین‌تر است در شرایطی که تبعه ایرانی در بیشترین محدودیت‌ها گرفتار است تصاویر تماس تصویری، غذای لاکچری خوردن و رسیدگی به تبعه سوئدی منتشر می‌شود و در شرایطی که کاردار سوئد با وکلایش در دادگاه یوهان شرکت می‌کند ولی عوامل دیپلماتیک ایران را به دادگاه حمید نوری راه ندادند.

■ سوئد و نگرانی درباره جنایت علیه بشریت

نکته جالب‌تر اینکه سوئد در حالی مدعی است که برای حمایت از حقوق بشر و مقابله با جنایت علیه بشریت حمید نوری را آن هم در خصوص ادعایی مربوط به سال ۶۷ پای میز محاکمه کشیده که هم اکنون دولت این کشور به صراحت از جنایات رژیم صهیونیستی در به شهادت رساندن بیش از ۲۸ هزار نفر و زخمی کردن دهها هزار حمایت می‌کند. اکنون سؤال مهم این است که وقتی قتل، به بردگی گرفتن، ریشه‌کن کردن، محبوس کردن، شکنجه، خشونت‌های جنسی، ناپدید کردن اجباری اشخاص، اعمال غیرانسانی از جمله جنایات علیه بشریت است که تمام یا بسیاری از آنها روزانه توسط رژیم صهیونیستی در حال انجام است چگونه دولت سوئد می‌تواند از آنها حمایت کند، ولی ادعای گروهی را که تا همین چند سال پیش توسط غرب نیز به عنوان سازمان تروریستی شناسایی شده بودند، معتبر بداند!

بودجه، بهانه اجرایی نکردن افزایش ظرفیت پزشکی

برآوردها نشان می‌دهد که برای تربیت هر پزشک بیش از یک میلیارد تومان هزینه می‌شود اما آیا این بودجه به دست وزارت بهداشت نمی‌رسد؟

گزارش ۲

مریم زاهدی

با نزدیک‌شدن به فصل بودجه‌ریزی در مجلس، بحث‌ها پیرامون بودجه نظام سلامت داغ شده‌است. تأمین هزینه آموزش پزشکی یکی از کانون‌های توجه کارشناسان است. مسئله وقتی اهمیت می‌یابد که از سال ۱۴۰۰، افزایش ظرفیت پذیرش دانشجویان پزشکی نیز اجرایی شده است. آموزش دانشجویان بیش‌تر، به تأمین زیرساخت‌های بیش‌تر نیز نیاز خواهد داشت. این در حالی است که پیش از این برخی از دانشگاه‌ها با مشکل کمبود امکانات رفاهی و آموزشی دست و پنجه نرم می‌کردند.

سال ۱۴۰۰ ظرفیت رشته‌ی پزشکی روی لبه ۸هزار نفر قرار گرفت. پس از آن و با افزوده شدن دانشجویان جدید، در سال ۱۴۰۱ به ۹هزار و ۶۰۰ و در سال جاری به ۱۱هزار و ۵۰۰ دانشجو مجوز تحصیل در رشته پزشکی داده شد. حال باید دید آیا این افزایش ۲۰ درصد سالانه در ظرفیت‌ها، با افزایش متناسب بودجه آموزشی نیز همراه بوده‌است یا خیر؟

اواخر آذرماه بود که دکتر زالی، رئیس دانشگاه علوم پزشکی شهید بهشتی، در یک مصاحبه به تشریح مشکلات زیرساختی این دانشگاه پرداخت. وی ضمن اشاره به افزایش تعداد دانشجویان ورودی به دانشگاه گفت: «در حال حاضر ما با محدودیت کلاس‌های درس، آزمایشگاه‌ها، محدودیت فضاهای فیزیکی و بودجه‌ای و فرصت‌های مطالعاتی برای استادان مواجه هستیم. علاوه بر این موارد، کمبود خوابگاه‌ها مشکل اصلی است. هم اکنون دانشجویان را بر خلاف شاخص‌های استاندارد در خوابگاه‌ها اسکان داده‌ایم. ما برای اینکه میزبان دانشجویان جدید باشیم، ضمن اینکه تازه ورودی مهرماه وارد دانشگاه‌ها شده‌اند، همین میزان ورودی را در بهمن ماه نیز داریم.»

■ بدون زیرساخت نمی‌شود پزشک تربیت کرد

زالی با اشاره به گلایه‌های دانشجویان و شوراهای صنفی در مورد کمبودهای موجود، خاطر نشان کرد: «باید به میزان لازم، آزمایشگاه در عرصه بالینی فراهم شود تا دانشجویان در آزمایشگاه‌ها مهارت‌آموزی کنند و بتوانند بعدها به عنوان حرف سلامت در صحنه نقش‌آفرینی کنند. همچنین دیگر در بیمارستان‌ها و مراکز درمانی آزمون و خطا نداشته‌باشند. فرصت تجربه‌آموزی و آزمون و خطا در حرفه‌های سلامت وجود ندارد.»

■ بودجه افزایش ظرفیت چقدر است؟

در ماه‌های اخیر تخمین‌های مختلفی در مورد میزان بودجه لازم برای آموزش هر دانشجوی پزشکی زده شده‌است. دکتر باقری فرد، معاون آموزشی وزارت بهداشت، اردیبهشت سال جاری در این‌باره گفت: «برای آموزش هر دانشجوی پزشکی ۱۵۰ میلیون تومان هزینه می‌شود، البته با در نظر گرفتن ساخت کلاس و خوابگاه نیازمند یک میلیارد تومان بودجه هستیم.»

با گذشت چند ماه از این صحبت، دکتر زالی، رئیس دانشگاه علوم پزشکی شهید بهشتی، با اعلام این خبر که میزان بودجه مورد نیاز برای افزایش ظرفیت به تفکیک هر دانشگاه مشخص شده‌است، گفت: «بودجه مورد نیاز دانشگاه علوم پزشکی شهید بهشتی برای اجرای طرح افزایش ظرفیت پزشکی به مدت چهار سال؛ حدود یک هزار و ۶۰۰ میلیارد تومان است. این مبلغ برای تأمین زیرساخت‌ها، نیروی انسانی، توسعه فضای آزمایشگاهی و کلاس درس است. همچنین ۱۶۰ میلیارد تومان نیز در حوزه تملک دارایی لازم است.» تعداد کل دانشجویان ورودی به دانشگاه شهید بهشتی طی این چهار سال به بیش از هزار دانشجو می‌رسد. با تقسیم بودجه مورد نیاز اعلام شده بر تعداد دانشجویان همان عدد تقریبی ۱/۵ میلیارد تومانی برای آموزش هر دانشجوی پزشکی به دست خواهد آمد.

■ آیا بودجه تخصیص داده نمی‌شود؟

به گفته معاون آموزشی وزارت بهداشت حدود ۸۰ درصد بودجه اعلامی برای آموزش هر دانشجو به تأمین زیرساخت‌ها اختصاص می‌یابد. این در حالی است که با ساخت خوابگاه یا آزمایشگاه برای هر دانشجو، این امکانات برای دوره‌های بعدی نیز باقی خواهد ماند. در این میان ممکن است این شبهه به وجود بیاید که شاید بودجه مورد نیاز تأمین نمی‌شود!

نگاهی به اعداد بودجه سالانه وزارت بهداشت نشان از افزایش پنج برابری در بودجه آموزشی و سه برابری در بودجه کل وزارتخانه دارد.

دکتر برزویی، دبیر ستاد علم و فناوری شورای عالی انقلاب فرهنگی، در این‌باره می‌گوید: «بر اساس بودجه ابلاغی سازمان برنامه و بودجه، از سال ۹۶ تا کنون بودجه آموزشی این وزارتخانه از ۳ هزار میلیارد تومان، با افزایشی پنج برابری، به ۱۵ هزار میلیارد تومان رسیده‌است. بودجه کلی وزارت بهداشت نیز در سه سال اخیر دوبرابر شده‌است.» این اظهارات در حالی صورت می‌گیرد که افزایش بودجه آموزشی وزارت بهداشت با افزایش هزینه‌های تورمی نیز همراه بوده‌است. برای مثال بودجه دانشگاه علوم پزشکی شهید بهشتی ۳۵ درصد نسبت به سال گذشته افزایش یافته‌است و همچنین بودجه آموزشی آن در سال ۱۴۰۰ نزدیک به ۱۰۰ درصد رشد داشته، در حالی که ظرفیت دانشگاه صرفاً ۲۰ درصد رشد داشته‌است. حال باید دید چقدر از بودجه آموزشی وزارت بهداشت برای تأمین زیرساخت‌ها صرف شده‌است.

یادداشت

سعیده کیایی / طلبه و پژوهشگر حوزه حجاب

فساد علنی یا آشکار؟

یکی از شبهات و ابهاماتی که در باب حجاب زنان در جامعه مطرح می‌شود، این است که می‌گویند اگر افراد متدین حجاب خود را آزادانه به تمام و کمال حفظ کنند و کسانی که متدین نیستند، آزادانه بگردند ـ همان گونه که اکنون در بعضی از کشورهای حوزه خلیج فارس می‌بینیم ـ در چنین شرایطی مرز بین خوب و بد راحت‌تر تشخیص داده می‌شود، اما در کشورهایی مثل ایران که مسئولان حجاب را برای خوب و بد الزام کرده‌اند، انسان‌ها از یکدیگر باز شناخته نمی‌شوند؛ یعنی افراد بد و فاسد زیر همان حجابی هستند که افراد خوب قرار می‌گیرند. به عبارت دیگر حجاب فقط باعث می‌شود که افراد فاسد و سالم با یکدیگر شباهت ظاهری پیدا کرده و فاسدان در زیر لوای حجاب هر کاری که دلشان می‌خواهد انجام می‌دهند.

در پاسخ به این پرسش و ابهامی که به فلسفه حجاب وارد می‌گردد، باید به این بحث اشاره کرد که برنامه دین برای اداره جامعه، حذف زمینه‌های فساد است، یعنی ابتدا باید کاری کنیم که فساد به وجود نیاید. در مرحله بعد اگر در جامعه‌ای فساد وجود پیدا کرد باید زیر لایه‌های دیگر مخفی بماند. یعنی علنی‌شدن فساد که ما اسمش را اشاعه و شیوع فساد می‌گذاریم، بسیار مضر است.

به عبارت دیگر همیشه باید ضریب احساس ناامنی از اصل ناامنی کمتر باشد؛ یعنی اگر در جامعه‌ای امنیت روی نقطه ۳۰ بود، اما احساس امنیت روی نقطه ۵۰، ۶۰ یا ۷۰ بود باید گفت که این جامعه به لحاظ امنیتی جامعه خوبی است. چون مردم احساس امنیت می‌کنند. اما اگر امنیت در نقطه ۷۰ باشد، ولی احساس امنیت در نقطه ۲۰ قرار بگیرد، مطلوب نیست؛ یعنی اگر با وجود اینکه فساد در جامعه کم است، اما احساس ناامنی و فساد زیاد باشد، جامعه متزلزل می‌شود. به عنوان مثال قبل از پیروزی انقلاب، ما هشت هزار نفر ساواکی داشتیم، ولی به گونه‌ای تبلیغ شده‌بود که هر سه نفری که با هم حرف می‌زدند، فکر می‌کردند یکی از خودشان ساواکی است. این پشت همه را می‌لرزاند. مدل هدایت دینی نیز این است که جو جامعه به گونه‌ای نباشد که احساس شود، ابتلای به فساد راحت انجام می‌شود. حالت ترس از فساد، همیشه باید وجود داشته‌باشد و فساد حقیقی باید در زیر لایه‌های صلاح خود را پنهان کرده‌باشد که چشم‌های نگران را متوجه خود نکند. راه فساد نباید به مردم نشان داده‌شود. نباید زمینه میل به گناه در جامعه تشدید شود. این استدلال درست نیست که بگوییم اینجا سینمایی آنچنانی می‌سازیم و کنار آن هم مسجد می‌سازیم. هر کس دلش می‌خواهد مسجد برود و هر کس دلش می‌خواهد برود فیلم‌های مبتذل نگاه کند. این ادعا با روح دین سازگار نیست. برنامه دینی این است که زمینه فساد را در جامعه کم کنیم. فساد علنی را از بین ببریم و کسی که می‌خواهد به سراغ فساد برود، باید احساس ترس داشته باشد.

رعایت حجاب در سطح جامعه نیز یکی از دلایلش این است که از بروز فساد علنی و آشکار جلوگیری نماید. یعنی حتی اگر بپذیریم که فرض سؤال مطرح شده درست است، باید گفت که همین کارکرد حجاب که فساد را پنهان می‌کند، برای جامعه اسلامی مثبت تلقی می‌گردد.

ویژه

کمیته امداد ۲۳ هزار میلیارد تومان تسهیلات اشتغال جذب کرد

قائم‌مقام کمیته امداد امام خمینی (ره) گفت: در بودجه امسال ۳۵ هزار میلیارد تومان تسهیلات اشتغال دیده شده‌بود که ۲۳ هزار میلیارد تومان آن توسط کمیته امداد جذب شد.

جعفر صباغیان، قائم مقام کمیته امداد امام خمینی(ره) گفت: توانمندسازی مددجویان و ایجاد اشتغال پایدار با حفظ کرامت انسانی از اهداف اصلی کمیته امداد است.

صباغیان از ۱۷ برنامه کمیته امداد و ارائه ۱۲۰ خدمت به مددجویان و خانواده‌های تحت پوشش خبر داد و گفت: در کمیته امداد ۱۷ برنامه داریم که ۱۲۰ خدمت ارائه می‌شود که باید اثر بخشی داشته باشد و منجر به خودکفایی شود. وی افزود: خدمات دیگری که در کمیته امداد مانند آموزش، دانشگاه، حوزه‌های حمایتی مانند تأمین جهیزیه ارائه می‌شود، دارای پیوست توانمندسازی است. قائم‌مقام کمیته امداد گفت: کمیته امداد در زمینه توانمندسازی فعالیت زیادی دارد که مهم‌ترین آن اشتغال است؛ افرادی که در کمیته خودکفا می‌شوند با دست خالی و تسهیلات اندک اشتغال ایجاد کرده‌اند و خودشان دست ۱۰ تا ۱۲ نفر دیگر را گرفته‌اند. در همین رابطه، سید ابوالفضل پرپنجی، مدیر کل کمیته امداد استان تهران گفت: امسال در استان تهران ۳ هزار و ۹۴ خانواده تحت پوشش کمیته امداد در استان تهران خودکفا شدند، اما افراد زیادی هم هستند که با دریافت تسهیلات کار خود را شروع کردند یا توسعه دادند. وی ادامه داد: خودکفایی خانواده‌های تحت پوشش براساس بررسی‌های حوزه مددکاری بوده‌است.

خبر کوتاه

■ مدیر کل ثبت شرکت‌ها و مؤسسات غیرتجاری سازمان ثبت‌اسناد و املاک کشور گفت: از دو سال گذشته تاکنون ۸۱۰ هزار شرکت به دلیل عدم فعالیت بیش از پنج سال یا پرداخت نکردن مالیات غیرفعال شدند که درصد بالایی از این شرکت‌ها صوری و کاغذی هستند.

■ دادستان کل کشور طی بخشنامه‌ای خطاب به دادستان‌های مراکز استان‌ها بر نظارت جدی پیرامون اجرای دقیق قانون حمایت از خانواده و جوانی جمعیت و برخورد قاطع با مراکز غیرمجاز سقط جنین تأکید کرد.

■ معاون بهداشت وزارت بهداشت با اشاره به اینکه کمیته‌ای در خصوص بیماری‌های تنفسی در وزارت بهداشت تشکیل شده و درباره میزان ابتلا به آنفلوآنزا و کووید گزارش می‌دهد، گفت: در ارتباط با سویه JN.1 کرونا هنوز به طور رسمی موردی در کشور ثبت نشده‌است.

■ یک کارشناس محیط‌زیست گفت: تنها با کاهش ۱۰ درصدی هدر رفت آب شرب پایتخت در شبکه انتقال، می‌توان تهران را از همه طرح‌های انتقال آب بی‌نیاز کرد.

■ رئیس مرکز تحقیقات اپتیک و لنز ایران گفت: برخی چشم‌پزشکان متقاضیان را به صورت گروهی به اتاق عمل برده آنها را به دست تکنسین‌هایی که اطلاعات و تجربه کافی در زمینه عمل جراحی ندارند، می‌سپارند که این امر در بسیاری از موارد صدمات جبران‌ناپذیری به چشم بیمار وارد می‌کند.

■ مدیر گروه مطالعات قضای اسلامی پژوهشگاه قوه‌قضائیه گفت: ۴۰ تا ۶۰ درصد از ورودی پرونده‌ها به دستگاه قضایی ناشی از اسناد عادی است.

■ معاون سازمان تدارکات پزشکی هلال احمر از ظرفیت این سازمان برای ذخیره داروهای استراتژیک خبر داد و گفت: ۸۰ درصد داروهای خاص و تک نسخه‌ای توسط این جمعیت تأمین می‌شود.

■ معاون محیط‌زیست دریایی سازمان حفاظت محیط‌زیست معتقد است که موضوع فرونشست زمین در دریای خزر خیلی مطرح نیست و در حد یک فرضیه است.

■ رئیس سازمان اورژانس استان تهران از افزایش ۹ برابری تماس‌ها با سامانه ۱۱۵ در یک هفته اخیر خبر داد و گفت: متأسفانه بیش از ۴ هزار تماس مزاحم دریافت کردیم که نسبت به هفته گذشته ۳۴ درصد افزایش یافته‌است.

گزارش ۲

محمد معین

«تبلیغ سلبریتی اعتبار نیست» امضا کوروش کمپانی!

حاشیه‌های «کوروش کمپانی» گویا پایانی ندارد، تازه‌ترین جنجال این فروشگاه به «کلاهبرداری حدود ۲هزار میلیارد تومانی» معروف شده است؛ داستانی که یک سر آن را افراد موسوم به «سلبریتی‌ها» تشکیل می‌دهند، چه آنکه با تبلیغات رنگارنگ مردم را به خرید از این فروشگاه تشویق کردند و سرانجام سلبریتی‌ها و فروشنده‌ها سودهای کلان به جیب زدند و حالا مردمی مانده‌اند که سرشان کلاه رفته است؛ نه به آیفون رسیده‌اند و نه دست‌شان به کلاهبردار فراری می‌رسد! سلبریتی‌ها نیز در سکوت فرو رفته‌اند و شاید سرگرم خرج پول‌هایی هستند که با کلاهبرداری از مردم به دست آمده است!

به گفته کارشناسان حقوقی، افراد مشهور نمی‌توانند از صدمه‌ای که به نوعی با تبلیغات آنها به مردم زده شده است، شانه خالی کنند، چون همه کسانی که تبلیغات کرده‌اند، در این ماجرا مسئولیت حقوقی دارند. مسئولیت حقوقی یعنی می‌شود به طرفیت آنها هم دادخواست داد و یک راه آن است که می‌توان سلبریتی‌ها یا صداوسیما را به علت واردکردن ضرر و زیان و بابت مسئولیت مدنی، تعقیب حقوقی کرد. به اعتقاد آنها سلبریتی‌ها و تبلیغات کنندگانی را که باعث ضرر و زیان به مردم و خریداران شده‌اند، می‌شود به دادگاه کشید و از آنها خسارت گرفت.

کلاهبرداری به شیوه «پانزی»

برخی از مردم فریب خورده و به کالای مورد علاقه نیز دست نیافته‌اند و از این به بعد هم باید در مراجع قضایی دنبال حقوق از دست رفته خود باشند، در این میان کلاهبردار با وعده‌های رنگی اما پوشالی توانسته با ارزان‌فروشی یک کالای گران‌قیمت سود زیادی را کسب کند که البته این دست از کلاهبرداری‌ها تازه نیست و هر چند وقت یک بار چنین کلاهبرداری‌هایی رسانه‌ای می‌شود که این بار در تلفن همراه بوده است.

شیوه‌ای که این کلاهبردار از آن استفاده کرده است، به کلاهبرداری «پانزی» معروف است، البته طرح پانزی یک طرح سرمایه‌گذاری با وعده بازگشت سرمایه سریع و زیاد برای سرمایه‌گذاران اولیه است. در واقع این طرح نوعی کلاهبرداری است که در آن کلاهبرداران وعده بازگشت سرمایه و سود زیاد و سریع را به سرمایه‌گذاران می‌دهند. این کلاهبردار برای جلب نظر عده‌ای به شیوه‌های تبلیغاتی هم متوسل شده است که از جمله آن استفاده از افراد مشهور بلاگرها، فوتبالیست‌ها و هنرپیشه‌هاست تا نظر آن عده را برای سرمایه‌گذاری و خرید گوشی ارزان‌تر بفریبد.

این شرکت از ابتدا با استفاده از تبلیغ افراد مشهور ادعا کرده است گوشی آیفون ۱۳ را که در بازار داخلی خود کشور تولیدکننده‌اش یعنی چین ۲۰میلیون تومان تمام می‌شود و در بازار ۳۵ تا ۴۰میلیون تومان فروش می‌رود، ۲۰میلیون تومان یعنی به قیمت همان کشور مبدأ بعد از یک ماه تا ۴۵روز به دست مشتریان برساند. به گفته رسانه‌ها این فروشگاه به گونه‌ای قراردادهای خود را تنظیم می‌کرده است که در صورت تأخیر هم با اتهام روبه‌رو نشود و این کار جذب سرمایه را نه در چند روز بلکه در ۱۰ماه انجام داده و این تأخیر برای جلب مشتریان و جلب اعتماد آنها از طریق تبلیغ بوده است.

به گفته کارشناسان این شرکت با نحوه تبلیغات که ابزار مؤثری است، آشنا بوده و از این ابزار به نفع خود به درستی بهره برده است، از این رو با زیرکی توانسته است پای افراد مشهور را به این موضوع باز کند و از طریق این افراد به مشتریان خود القا کند شرکت معتبری است.

بی‌توجهی به هشدارها

گفته می‌شود پیش از این برخی رسانه‌ها از قول ناظران بازار درباره شائبه کلاهبرداری فروش آیفون آن هم به نصف قیمت هشدار داده و اعلام کرده بودند این نوع جذب سرمایه بوی کلاهبرداری می‌دهد اما طمع سود بیشتر باعث شده است، عده‌ای فریب این فروشگاه را بخورند. یکی از خبرگزاری‌ها در این باره از قول ناظران بازار نوشته است: «شرکت مذکور روش «شرکت‌های پانزی» را در پیش گرفته است. به این صورت که با یک سرمایه گسترده فعالیت خود را شکل می‌دهند و با دریافت پول از مردم، به وعده‌های قبلی خود ترتیب اثر می‌دهند و این روش را تا آنجا ادامه می‌دهند که با کمبود ورود سرمایه از سوی مردم مواجه شوند.»

به گفته کارشناسان، امروزه اکثر شرکت‌هایی که به درستی هم فعالیت می‌کنند، از روش پانزی استفاده می‌کنند، البته کم نیستند از این دسته شرکت‌ها که در شبکه‌های خارجی مانند ایسنتاگرام فعال هستند که این نوع فعالیت در بخش کفش، لباس و لوازم خانگی است و با معرفی کالاها در صفحه خود از کاربران می‌خواهند قیمت کالا را پیش از تحویل کالا پرداخت کنند و طی مدت دو ماه آنها آن کالا را از کشورهای دیگر وارد می‌کنند و به دست آنها می‌رسانند.

در حال حاضر پلیس امنیت پیگیر تخلفات فروشگاه «کوروش کمپانی» است و پرونده قضایی در این مورد تشکیل شده است و عده‌ای دستگیر شده‌اند، همچنین فروشگاه پلمب شده است. به گفته کارشناسان، طرح‌های پانزی خصوصیات مشترکی دارند که می‌توانند مانند هشداردهنده باشند. وقتی حساسیت بیشتری درباره این هشدارها داشته باشید و نشانه‌های مختلف را با هوشیاری بررسی کنید، به راحتی می‌توانید کلاهبرداری را که از شیوه پانزی بهره می‌برد و وعده نرخ بازگشت سرمایه بالا و بدون ریسک را به مشتریان خود می‌دهد، تشخیص دهید.

باید گفت هیچ طرح سرمایه‌گذاری کوچک یا بزرگ بدون ریسک نیست. هر چقدر امکان سودآوری یک طرح بیشتر باشد، بدون شک ریسک آن هم بالاتر می‌رود، بنابراین هرگاه طرحی را به شما معرفی کردند که ضمانت سود بالا و بدون ریسک داشت، حتماً به آن شک کنید. یک طرح سرمایه‌گذاری درست، در هر زمینه‌ای که باشد همواره فرازونشیب‌های مختلفی تجربه می‌کند. تقریباً می‌توان گفت محال است وارد نوعی سرمایه‌گذاری شوید که همیشه روی شیب صعودی حرکت کند و به شما سود دهد. هرگاه متوجه شدید، یک پروژه بدون توجه به شرایط بازار، به صورت مداوم روند مثبتی را تجربه می‌کند، در سرمایه‌گذاری در آن تردید کنید. رسمی‌بودن و ثبت‌شدن یک طرح می‌تواند درصد اطمینان قابل قبولی درباره صحت آن به شما بدهد. اگر گردانندگان یک پروژه حاضر به معرفی خود نبودند و از هویت جعلی استفاده کردند، به پروژه شک کنید، (البته هر چند این مورد ثبت رسمی بود، ولی دیگر موارد را دارا نبوده است.) هر سرمایه‌گذاری یا هر طرحی که دنبال سرمایه‌گذار می‌گردد، باید یک هدف مشخص و تعریف‌شده داشته باشد. مادامی که یک پروژه و هدف آن را کامل متوجه نشده‌اید، سرمایه‌گذاری در آن یک اشتباه است و می‌تواند تله‌ای برای به دام انداختن سرمایه‌های شما در طرح پانزی باشد. نقدشوندگی در سرمایه‌گذاری بسیار مهم است. در واقع یک پروژه سرمایه‌گذاری هر چقدر نقدشوندگی بالایی داشته باشد، اعتبار بیشتری هم دارد. در یک پروژه معتبر، شما قاعدتاً نباید برای نقد کردن سرمایه خود دچار مشکل شوید. اگر با وعده بازدهی بیشتر، پروژه مانع نقدشدن دارایی‌تان شد، احتمالاً در دام یک طرح پانزی افتاده‌اید.

حالا که داستان «کوروش کمپانی» داغ است، باید همه تبلیغ‌کننده‌های این کلاهبرداری پاسخگو باشند تا حداقل این موضوع روشن شود که اگر یک سلبریتی موضوعی را تبلیغ می‌کند، الزاماً قابل اعتماد نیست و باید از این مرحله عبور کنیم که تبلیغ یک سلبریتی «اعتبار» تلقی می‌شود.

گزارش یک

بهناز قاسمی

«جوان» ابهامات تخصیص اعتبارات بانکی به برخی بنگاه‌ها را بررسی می‌کند

تسهیلات بانکی در جیب ابرفروشگاه‌های لوازم خانگی!

کنشگران نسبت به بروز بحران در سال‌های آتی و تکرار تجربه تلخ «کوروش کمپانی» یا «چای دبش» هشدار می‌دهند

بر اساس گزارش‌های رسیده از بانک مرکزی در شش ماهه نخست امسال ۱۶همت تسهیلات به ۵۵مجموعه تولیدی لوازم خانگی با دهها هزار شاغل تخصیص یافته است که میانگین سهم هر شرکت حدود ۲۹۰میلیارد ریال بوده، این در حالی است که در همین مدت حدود ۲همت به سرای ایرانی داده شده که سهم هر شعبه آن ۵۰میلیارد است. فعالان بازار لوازم خانگی با تأکید بر اینکه این بازار در دو سال اخیر راکدترین بوده است، این سؤال را مطرح می‌کنند که صاحبان این هایپرهای لوازم خانگی با کدام پشتوانه مالی می‌توانند چنین تسهیلاتی دریافت کنند؟ ضمن اینکه آیا بازار ظرفیت افزایش قارچ‌گونه این هایپرها را دارد؟ کنشگران نسبت به بروز بحران بزرگ مانند «کوروش کمپانی» یا «چای دبش» در سال‌های آتی هشدار می‌دهند و معتقدند بانک مرکزی باید با ورود به این حوزه و بررسی شرایط تخصیص تسهیلات بانکی به این هایپرها نسبت به شفاف‌سازی و تضییع حقوق سایر فعالان بازار صنعت لوازم خانگی اقدام کند.

شاید برای شما هم اتفاق افتاده باشد که برای اخذ تسهیلات بانکی حتی ارقام بسیار خرد در حد ۱۰ تا ۲۰میلیون تومان، وثایقی مانند سند ملکی یا جواز کسب به علاوه ضامن رسمی به بانک معرفی کنید تا شاید شعب بانک‌ها با پرداخت تسهیلات موافقت کنند. آیا این شرایط دشوار و هزارتوی دریافت تسهیلات بانکی برای هایپرهای لوازم خانگی که در مدت شش ماه ۳هزار میلیارد ریال فقط از دو بانک سپه و اقتصادنوین دریافت کرده‌اند نیز وجود دارد؟

در یک سال گذشته، پدیده جدیدی به بازار لوازم خانگی ایران وارد شده و آن وجود فروشگاه‌های بسیار بزرگی است که با تکیه بر منابع بانک‌ها، اقدام به تسهیلات‌دهی به خریداران می‌کنند.

شرایط بسیار مناسب این‌گونه فروشگاه‌ها علاوه بر تبلیغات گسترده تلویزیونی، هر خریدار بالقوه‌ای را برای حضور در یک «سرا» یا فروشگاه لوازم خانگی وسوسه می‌کند.

با توجه به تورم موجود و کاهش قدرت خرید، امکان خرید نقدی در سطح لوازم خانگی دیگر تقریباً برای بسیاری از مردم وجود ندارد و این فروشگاه‌ها به گزینه مطلوبی برای مردم عادی تبدیل شده‌اند، این در حالی است که چنین مکانیسمی، سروصدای کسب‌وکارهای خرده‌فروش لوازم خانگی را بلند کرده است، چراکه آنها معتقدند امکان رقابت با چنین رانتی را ندارند.

تورم ۴۰درصدی، حفظ ارزش پول را سخت کرده است، در نتیجه پس‌انداز برای خرید نقدی هم ریسک را برای مردم زیاد می‌کند.

از سوی دیگر، پروسه دریافت وام مانند گذشته نیست و شرایط دریافت وام برای انجام خرید نقدی سخت‌تر شده است، بنابراین حرکت به سوی ظهور فروشگاه‌های اقساطی، از فروشگاه‌های بزرگ‌مقیاس گرفته تا مغازه‌هایی که مشغول فروش قسطی هستند، بیش از پیش شدت گرفته است.

این فروشگاه‌ها ابتدا برای جذب مشتری، طرح فروش اقساطی بلندمدت را اجرا کردند و پس از آنکه با معضل دسته‌چک‌نداشتن بخش اعظمی از مردم مواجه شدند، با همکاری بانک‌ها دست به راه‌اندازی سیستمی زدند تا این معضل نیز برای آنها برطرف شود، البته چنین روشی می‌تواند بخش تولید را تحریک کند، اما کسب‌وکارهای خرد لوازم خانگی در معرض تعطیلی هستند و این موضوع را می‌توان از میزان هشدارهایی دید که در این باره داده می‌شود.

اکبر پازوکی، رئیس اتحادیه فروشندگان لوازم خانگی در خصوص تأثیر مجتمع‌های بزرگ لوازم خانگی بر کسادی خرده‌فروشی‌های کوچک محلی می‌گوید: متأسفانه با وجود آنکه بارها تأکید شده است بانک‌ها حق بنگاهداری ندارند، اما همچنان به این مدل از فعالیت خود ادامه می‌دهند. صنف ما با ساخت فروشگاه‌های لوازم خانگی مشکلی ندارد اما با مدل فروش اقساطی این فروشگاه‌ها مشکل دارد.

پازوکی می‌افزاید: به دلیل کاهش قدرت خرید مردم به نام قسطی‌فروشی شاهد سوءاستفاده‌هایی در این خصوص هستیم که با تبلیغات عوام‌فریبانه در رسانه ملی و بیلبوردهای شهری مردم را به سمت این فروشگاه‌های خاص هدایت می‌کنند و پول‌های کلانی هم از آنها می‌گیرند.

رئیس اتحادیه فروشندگان لوازم خانگی تأکید می‌کند: قدمت صنف لوازم خانگی در مناطق بورس و غیربورس به ۶۰سال می‌رسد و متأسفانه این روزها در حال نابودی است و تنها در صورتی که بانک‌ها حمایت خود را از بخش توزیع لوازم خانگی به سمت تولید لوازم خانگی ببرند، اوضاع خرده‌فروشی‌ها هم بهتر می‌شود.

۲ همت تسهیلات فقط در ۶ ماه

بر اساس گزارش‌های منتشرشده در سایت بانک مرکزی، فقط سرای ایرانی (افسریه) در شش ماهه نخست امسال ۲همت تسهیلات دریافت کرده است. در مقابل در همین دوره به ۵۵مجموعه تولید لوازم خانگی با دهها هزار شاغل و نیروی کار فقط ۱۶همت اختصاص یافته که سهم هر واحد ۲۹۰میلیارد ریال است. علاوه بر این فقط شهر فرش که یک‌دهم شهر لوازم خانگی به لحاظ مشتری و امکانات است نیز در همان دوره ۴هزار و ۳۰۰میلیارد تومان از بانک‌های مختلف تسهیلات گرفته است.

با مقایسه این ارقام می‌توان نتیجه گرفت که متأسفانه بانک‌ها بعد از سال‌ها بنگاهداری اکنون تسهیلات‌شان را به سمت فروشگاه‌های بزرگ و هایپرها هدایت کرده‌اند تا سود بیشتری عایدشان شود.

بانک‌ها به جای ارائه تسهیلات به بخش تولید و کمک به تولیدکننده برای تهیه مواد اولیه یا در اختیار مردم قراردادن تسهیلات، اقدام به تشکیل اعتبار و فروش اقساطی کالای نهایی لوازم خانگی با سودهای هنگفت به مردم کرده‌اند که این موضوع خصوصاً به بخش توزیع خرد ضربه وارد کرده، این در حالی است که در حال حاضر هر فروشگاه عرضه‌کننده لوازم خانگی که بیش از ۱۰سال است در این حوزه فعالیت می‌کند و جواز کسب یا مغازه ملکی دارد، برای اخذ تسهیلات ۱۰۰میلیون تومانی باید وثیقه سنگین و دو ضامن معتبر که حداقل یکی از آنها کارمند رسمی باشد، به بانک معرفی کند.

تبلیغات گسترده در رسانه ملی و نصب بیلبوردهای فراوان در سطح شهر و اتوبان‌های تهران- کرج و تهران- قم به رونق این هایپرها کمک فراوانی کرده است.

خبرهای رسیده حاکی است شهر فرش زمانی که می‌خواست ۸۰۰میلیارد تومان از طریق اوراق از بازار سرمایه تأمین مالی کند، در صورت‌های مالی منتشره خود اعلام کرده بود ۷۲۰میلیارد تومان بابت تبلیغات در صداوسیما هزینه کرده است.

نکته حائز اهمیت این است که راه‌اندازی این هایپرها شاید به دلیل منافع مالی برای بانک‌ها و حتی شهرداری‌ها بدون اشکال باشد، اما در بلندمدت با حذف خرده‌فروشان بازار انحصاری به دست این هایپرها می‌افتد و آنها هستند که به مصرف‌کننده کالای مورد نظرشان را تحمیل خواهند کرد، مانند بلایی که با ورود تاکسی‌های اینترنتی بر سر آژانس‌ها آمد یا هایپرمارکت‌های مواد غذایی که بر سر خرده‌فروشان محله‌ها آوردند.

هر دو نمونه فوق به بروز بازار انحصاری منجر شده است و با حذف آژانس محله‌ها یا خرده‌فروشان سودهای کلانی به جیب می‌زنند.

آیا بازار کشش راه‌اندازی هایپرها را دارد

رشد قارچ‌گونه هایپرها در سال‌های اخیر بدون توجه و نظارت دستگاه‌های نظارتی به ویژه بانک مرکزی و رصد نحوه پرداخت تسهیلات کلان در شرایطی که بازار لوازم خانگی بیش از دو سال است در رکود به سر می‌برد، غیرعادی به نظر می‌رسد.

ظاهراً بعد از ایجاد شهر لوازم خانگی در قم و سرای ایرانی در تهران، اخیراً هایپر دیگری در قم با نام «سرای بی‌نظیر» راه‌اندازی شده است. بیلبورد تبلیغاتی این سرای جدید در کل مسیر تهران- قم دیده می‌شود.

فعالان بازار این سؤال را مطرح می‌کنند که شعبات بانک‌های مستقر در شهر قم چه میزان تسهیلات اضافه دارند که می‌توانند در اختیار دارندگان این هایپرها که همگی عضو یک خانواده هستند، قرار دهند؟ آیا در شرایطی که دستمزد و حقوق خانوار در مقابل تورم ۴۰درصدی رشد چندانی نداشته است و اقشار متوسط به سمت تعمیر یا خرید لوازم خانگی دست‌دوم هدایت شده‌اند، بازار کشش راه‌اندازی هایپرهای بیشتر را دارد؟

با توجه به گزارش فوق، کنشگران نسبت به بروز بحران در سال‌های آتی و تکرار تجربه تلخ «کوروش کمپانی» یا «چای دبش» هشدار می‌دهند.

به نظر می‌رسد دستگاه‌های ناظر به ویژه سازمان بازرسی، تعزیرات و از همه مهم‌تر بانک مرکزی باید به روش فروش و اخذ تسهیلات این هایپرها ورود کنند و از حقوق تضییع‌شده خرده‌فروشان بازار لوازم خانگی و خریداران کالاهای عرضه‌شده در این هایپرها که به ظاهر با سود ۲۰ تا ۲۲ درصد عرضه می‌شود اما در اصل تا ۳۰درصد نیز افزایش می‌یابد، دفاع کنند.

بدیهی است در شرایطی که رسانه ملی به دلیل تبلیغات گسترده و منافع مالی این هایپرها و شهرداران به دلیل منافع مالی‌شان سکوت اختیار کرده‌اند، باید دستگاه‌های متولی با نظارت دقیق راه بروز هرگونه سوءاستفاده و بحران بزرگ را مسدود کنند.

گفت‌وگو

استاد اقتصاد دانشگاه اهواز در گفت‌وگو با «جوان»:

توسعه صنعت نفت و گاز با بخش خصوصی محور رشد اقتصادی است

استاد اقتصاد دانشگاه اهواز معتقد است: اگر بتوانیم با ایجاد بسترهای لازم زمینه‌ای برای حضور بخش خصوصی در بهره‌برداری از میادین نفت و گاز مشترک کشور به وجود بیاوریم و موانع را از بین ببریم، اتفاقات خوبی به لحاظ انتقال تکنولوژی، بهره‌برداری از میادین تولید و افزایش تولید نفت و گاز رخ می‌دهد. در برنامه هفتم توسعه به خوبی با تمرکز بر برنامه‌های بدون بودجه، تصمیم به جلب مشارکت بخش خصوصی با ایجاد جذابیت برای سرمایه‌گذاران در این حوزه گرفتیم که شاهد توسعه بیشتر صنعت نفت و گاز کشور و خنثی کردن تحریم‌ها خواهیم بود.

مرتضی افقه، استاد اقتصاد دانشگاه اهواز در گفت‌وگو با «جوان» با اشاره به این موضوع که بهره‌برداری از میادین نفت و گاز مشترک کشور ضرورت دارد، تصریح کرد: ورود بخش خصوصی داخلی و خارجی به این حوزه و بهره‌برداری حداکثری از میادین نفت و گاز مشترک برای کشور نفع دارد. دولت باید زمینه‌های لازم را برای حضور بخش خصوصی واقعی در بهره‌برداری از میادین مهیا کند.

وی ادامه داد: معمولاً مقاومتی را در برابر ورود بخش خصوصی به حوزه‌های مختلف شاهد هستیم. باید این مسئله حل شود و از توان بخش خصوصی داخلی و خارجی بهره ببریم.

این استاد اقتصاد دانشگاه خاطرنشان کرد: دولت‌ها اساساً پیمانکارهای خوبی نیستند و باید به وظایف کنترلی و نظارتی خود بپردازند. هر چقدر نقش دولت در اقتصاد کم و نقش بخش خصوصی تقویت شود، به نفع کشور است.

افقه گفت: با توجه به اینکه در شرایط تحریمی قرار داریم، برای بخش خصوصی خارجی مشوق‌هایی در نظر گرفته می‌شود، البته اجحاف در این زمینه خوب نیست و باید بخش خصوصی داخلی نیز در شرایط برابری بتوانند در بهره‌برداری از میادین مشارکت داشته باشد.

وی ادامه داد: شرط ورود بخش خصوصی به بهره‌برداری از میادین این است که بوروکراسی عریض و طویل موجود را در این زمینه از بین ببریم. تسهیل شرایط در مصوبه برنامه هفتم توسعه که در راستای ایجاد مشوق برای مشارکت بخش خصوصی طراحی شده، اقدام خوبی است.

استاد اقتصاد دانشگاه اهواز خاطرنشان کرد: اگر بتوانیم با ایجاد بسترهای لازم زمینه‌ای برای حضور بخش خصوصی در بهره‌برداری از میادین نفت و گاز مشترک کشور به وجود بیاوریم و موانع را از بین ببریم، اتفاقات خوبی به لحاظ انتقال تکنولوژی، بهره‌برداری از میادین و افزایش تولید نفت و گاز رخ می‌دهد. در برنامه هفتم توسعه به خوبی با تمرکز بر برنامه‌های بدون بودجه، تصمیم به جلب مشارکت بخش خصوصی با ایجاد جذابیت برای سرمایه‌گذاران در این حوزه گرفتیم که شاهد توسعه بیشتر صنعت نفت و گاز کشور و خنثی کردن تحریم‌ها خواهیم بود. افقه گفت: متأسفانه تجربه دهه‌های گذشته نشان می‌دهد دولت تمایل چندانی به ایجاد بسترهای لازم برای ورود بخش خصوصی به بخش بالادستی نفت و گاز ندارد. امیدواریم مصوبه جدید برنامه هفتم توسعه با همکاری دولت همراه باشد و بوروکراسی‌های زائد در این زمینه از بین برود و شاهد حضور مؤثر بخش خصوصی در زمینه برداشت از میادین مشترک باشیم.

وی ادامه داد: به طور کلی، فضای فعالیت و کسب و کار در کشور ما سخت است. برای راه‌اندازی یک کارگاه کوچک نیاز به مجوزهای متعدد داریم. بدیهی است مشارکت بخش خصوصی در پروژه‌هایی مانند بهره‌برداری از میادین نفت و گاز مشترک کشور با بوروکراسی عظیمی روبه‌رو است. رفع این موانع همان طور که در برنامه هفتم توسعه پیش‌بینی شده است، می‌تواند کارساز باشد.

نوبت دوم

تجدید مناقصه عمومی یک مرحله‌ای با ارزیابی کیفی به شماره آگهی ۱۴۰۲/۲۸

شرکت آب و فاضلاب جنوبغربی استان تهران به نمایندگی از آب و فاضلاب استان تهران در نظر دارد مناقصه حفر یک حلقه چاه در بهارستان بدون لوله(بخش چهارم) را از طریق سامانه تدارکات الکترونیکی دولت(ستاد) به شماره فراخوان ۲۰۰۲۰۵۰۱۳۹۰۰۰۱۰۳ برگزار نماید. کلیه مراحل برگزاری مناقصه از دریافت اسناد مناقصه تا ارائه پیشنهاد مناقصه گران و بازگشایی پاکت ها از طریق سامانه تدارکات الکترونیکی دولت(ستاد) به آدرس www.setadiran.fr انجام خواهد شد و لازم است مناقصه گران در صورت عدم عضویت قبلی، مراحل ثبت نام در سایت مذکور و دریافت گواهی امضای الکترونیکی را جهت شرکت در مناقصه محقق سازند.

- مبلغ برآورد اولیه: ۱۸،۱۹۷،۹۹۷،۴۸۰ (هجده میلیارد و یکصد و نود وهفت میلیون ونهصد و نود و هفت هزار و چهارصد و هشتاد) ریال
- مبلغ ضمانتنامه شرکت در مناقصه: ۹۰۹،۹۰۰،۰۰۰ (نهصد و نه میلیون و نهصد هزار) ریال
- تاریخ انتشار مناقصه در سامانه ۱۴۰۲/۱۱/۲۸ می باشد.
- مهلت زمانی دریافت اسناد مناقصه از سایت: ساعت ۱۰:۰۰ صبح مورخ ۱۴۰۲/۱۱/۲۸ الی ۱۴۰۲/۱۲/۰۲ ساعت ۱۹:۰۰
- مهلت زمانی ارائه پیشنهادات: ساعت ۱۴ تاریخ ۱۴۰۲/۱۲/۱۶
- زمان بازگشایی پاکات ارزیابی کیفی: تاریخ ۱۴۰۲/۱۲/۱۶ می باشد.
- اطلاعات تماس دستگاه مناقصه گزار جهت دریافت اطلاعات بیشتر در خصوص اسناد مناقصه وارائه پاکات: آدرس - تهران، کیلومتر ۲۲ جاده ساوه، شهرک واوان، بلوار امام خمینی (ره) روبروی نیروی انتظامی حوزه ستادی آبفای جنوبغربی استان تهران - دبیرخانه به کدپستی: ۳۳۱۷۸۶۹۳۷۱ تلفن: ۰۲۱۵۶۱۷۲۵۹۵ داخلی ۱۳۶

دارا بودن رتبه ۵ کاوشهای زمینی و سابقه کارهای مشابه و همچنین ارائه اصل گواهی نامه صلاحیت ایمنی صادره از وزارت کار و رفاه و امور اجتماعی برای کلیه شرکت کنندگان الزامی می باشد.

- سایت ملی مناقصات: http://iets.mporg.ir
- سایت آبفای جنوب غربی استان تهران: swest.tpww.ir
- سایت مهندسی کشور: www.nww.ir

شرکت آب و فاضلاب جنوبغربی استان تهران(سهامی خاص)

تعاونی مسکن کارکنان سپاه امام علی بن ابیطالب(ع) قم در نظر دارد:

۱) ترانسفورماتور کم تلفات ۱۰۰۰ کاوا
۲) ترانسفورماتور کم تلفات ۴۰۰ کاوا
۳) کابل خود نگهدار ۹۵*۴
۴) کابل پروتودور آلومینیوم ۷۰+۱۵۰*۳
۵) کابل ۲۰ کیلو ولت آلومینیوم ۱۸۵*۱ کراسلینک
۶) کابل پروتودور PVC آلومینیوم ۲۴۰*۱
۷) سکسیونر هوایی
۸) انواع تیر بتنی گرد

جهت سایت شهرک مسکونی شهید سلیمانی را از طریق مناقصه عمومی تهیه نماید. لذا از کلیه متقاضیان واجدالشرایط دعوت به عمل می آید جهت دریافت اسناد مناقصه به آدرس زیر مراجعه نمایند:

قم - شهرک قدس - انتهای بلوار ولیعصر شرقی - شهرک مسکونی شهید سلیمانی - ساختمان شهید سجودی قسمت امور قراردادها

((هزینه درج آگهی به عهده برنده مناقصه می باشد))

تلفن تماس: ۰۹۱۲۵۵۳۱۶۶۷

تعاونی مسکن کارکنان سپاه امام علی بن ابیطالب(ع) قم

این صفحه پیام‌ها، متن‌ها، عکس‌نوشت‌ها و خبرهای کوتاه منتشر شده در فضای مجازی را بازنشر می‌دهد. تلاش بر این است که دیدگاه‌ها و نظرات کاربران اندیشمند شبکه‌های اجتماعی در عرصه مکتوب هم دیده شود.

آینه نفس

آداب شروع روز و زمان خواب

آیت‌الله حاج آقا مجتبی تهرانی(ره):
از نظر عملی بیان می‌کنم. خوب است که پرونده روزانه خود را ابتدا با حسنات وارد شویم. این روایت از امام زین‌العابدین(ع) است. مقید باشیم آخر روز را با حسنات ختم کنیم. ابتدای روز را با حسنات و کار نیک وارد شویم. در آخر هم پرونده اعمالمان را با حسنات ببندیم. به خصوص به دوستان توصیه می‌کنم که شب‌ها، موقعی که آدم می‌خواهد بخوابد، هفت مرتبه استغفار کند. اجازه ندهد که انباشته شود. بعد از اینکه فکر کرد چه کرده با حسنه ختمش کند. خصوصاً اگر همراه با استغفار باشد، لغزش‌هایی را که در روز انجام داده است خدا می‌آمرزد. ما برای اینها روایت داریم.
منلع: کانال تلگرامی «حاج آقا مجتبی تهرانی»

کافی است مغز چهره‌ای را ببیند

تقی کیمیایی اسدی در کانال تلگرامی خود نوشت: بعد از اینکه مغز یک چهره‌ای را شناخت، در نورپردازی‌های مختلف همان چهره را تشخیص می‌دهد. بعد از مشاهده چشم‌اندازهای مختلف یک چهره در زوایای گوناگون در تمام جهات هم قادر خواهد بود همان چهره را از هر جهت خاصی از روبه‌رو تا زاویه‌های تنگ از جوانب تشخیص دهد. این تشخیص گاهی به طرز راه رفتن هم گسترش پیدا می‌کند. راه رفتن هر کسی مختص خودش است و به آن امضای مغز می‌گویند. علتش اشتراک نورونی در شبکه‌های شناسایی بین زوایا یا نورپردازی‌ها و حرکات دنبال هم با مشخصات نزدیک به هم است.

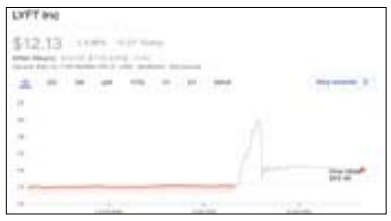

اشتباه تایپی سهام شرکت Lyft را منفجر کرد

کانال‌های خبری تلگرام نوشتند: شرکت Lyft که سرویس تاکسی اینترنتی در امریکا ارائه می‌دهد، در گزارش مالی‌اش به اشتباه یک صفر اضافی در برابر حاشیه سود خود قرار داد و باعث شد ارزش سهامش ۶۰ درصد رشد کند. زمان زیادی نگذشته بود که مدیر ارشد مالی Lyft این اشتباه را اصلاح کرد، اما همچنان سهام این شرکت با قیمت ۱۵ درصد بیشتر از روز گذشته معامله می‌شود. شرکت Lyft در گزارش مالی‌اش گفت که نسبت به فصل جاری سال ۲۰۲۴ بسیار خوش‌بین است.

تو در این خطاها شریکی

سیدمصطفی موسوی در کانال شخصی خود نوشت: وقتی به یکی میگی من که می‌دونم تو فلانی! مثلاً من که می‌دونم دایر کتت چخبره! یا من که می‌دونم با دوستات کجا رفتی! یا من که می‌دونم فلان چیز رو دروغ گفتی. در حالی که واقعاً نمی‌دونی یا تصور و خیال داری یا شک و ظن، داری زمینه‌رو واسه اینکه طرف واقعاً این کارها رو بکنه فراهم می‌کنی! اون پیش خودش میگه پیش زمینه ذهنیش درباره من اینه؟! من که همچین آدم بدی نیستم! ولی وقتی آش نخورده و دهن سوخته حساب بشه، پس بذار انجام بدم! و اون وقت تو توی اون خطا و اشتباه شریکی.

کمپین یک مادر داغ‌دیده برای ایمن‌سازی فضای مجازی

کانال تلگرامی «فرنگ نوشت» خبر داد: مادری که دختر ۱۶ ساله‌اش قربانی خشونت در شبکه‌های اجتماعی شد، کمپینی برای ایمن‌سازی فضای مجازی برای کودکان زیر ۱۶ سال داده که کمیسیون کودکان انگلیس هم از آن پشتیبانی کرده است. قاتلان دختر او هر دو ۱۵ سال داشتند و تحت تأثیر ویدئوی خشونت‌باری که دیده بودند، اقدام به قتل کردند. او گفت: ممنوعیت کامل تلفن همراه برای کودکانی که از قبل آن را داشته‌اند، غیرممکن است، اما می‌توان طوری این ابزار را طراحی کرد که امن باشد. منظور او عدم دسترسی افراد زیر ۱۶ سال به شبکه‌های اجتماعی و استفاده صرف از تلفن همراه برای برقراری تماس با اطرافیانشان است.

واکنش کاربران شبکه‌های اجتماعی به رونمایی از ۲ سامانه آرمان و آذرخش

قوی بودیم قوی‌تر شدیم

سامانه‌های موشکی ضدبالستیک «آرمان» و سامانه پدافند هوایی ارتفاع پست «آذرخش» رونمایی شد. این سامانه‌ها به همت متخصصان وزارت دفاع و پشتیبانی نیروهای مسلح ساخته شده است. کاربران توئیتر با به اشتراک گذاشتن مشخصات این دو سامانه از رونمایی آنها استقبال کردند. کاربران انتخاب نام «آرمان» را انتخابی دقیق و مناسب خواندند. در ادامه بخش‌هایی از واکنش‌های کاربران را مرور کرده‌ایم.

■ **صفحه «توییت نظامی»:**
سامانه تاکتیکی پدافند هوایی برد متوسط شهید آرمان رونمایی شد. مشخصات سامانه، بیشترین برد درگیری: ۱۲۰ کیلومتر | زمان آماده به جنگ شدن: در سه دقیقه | زمان عکس‌العمل: کمتر از ۲۰ ثانیه | حداکثر برد کشف: ۱۸۰ کیلومتر | برد ردگیری اهداف: تا ۱۶۰ کیلومتر | قابلیت درگیری همزمان: با شش هدف | پوشش منطقه عملیاتی: ۳۶۰ درجه | ارتفاع درگیری: ۲۷ کیلومتر | این سامانه قابلیت درگیری با بالگرد، موشک ضد رادار و هواپیماهای با/بدون سرنشین را دارد.

■ **احمد مجاهد:**
سامانه پدافند هوایی برد کوتاه آذرخش چه ویژگی‌هایی داره؟ برد عملیاتی در کشف رادار: ۵۰ کیلومتر | برد ردیابی اپتیکی: ۲۵ کیلومتر | تعداد موشک: چهار | قابلیت عملیات در روز و شب و در شرایط آب و هوایی مختلف و قابلیت انهدام اهداف هوایی اعم از بالگرد و هواپیماهای با/بدون سرنشین.

■ **کاربری با نام «یاس»:**
-ترایی؟
+نه ممنون عکس سامانه آرمان که امروز رونمایی شد رو می‌بینم کیف می‌کنم.

■ **علی فرحزادی:**
سامانه ضدبالستیک آرمان و سامانه پدافندی کوتاه برد آذرخش هستن که امروز رونمایی شدن. قوی بودیم قوی‌تر شدیم.

■ **سعید بامرام:**
سامانه پدافند هوایی آرمان و آذرخش که امروز رونمایی شد رو دیدید؟ این یک بخشی از قدرت دفاعی ما حساب میشه. در واقع بدون انتخابات و رأی مردم و قدرت ملی، دشمن از این چیزا شایدم نترسه.

■ **نادر غیور:**
رونمایی از سامانه پدافند هوایی «شهید آرمان علی وردی.». ویژگی‌های این سامانه پدافندی؛ کشف اهداف در ۱۸۰ کیلومتری و ردگیری اهداف تا فاصله ۱۶۰ کیلومتری. پوشش ۳۶۰ درجه و درگیری همزمان با شش هدف، زمان آماده به جنگ شدن کمتر از سه دقیقه، قابلیت درگیری با انواع موشک‌های کروز و پهپادها.

■ **کیان مهزاد:**
حس خوبی است که به جای خواندن خبرهای خرید سلاح، پی در پی خبر رونمایی از سامانه‌هایی را می‌شنویم که جوانان نخبه ایرانی ساخته‌اند. این را شاید مردم تحت فشارهای اقتصادی درک نکنند، اما یک دستاورد بی‌نظیر است که دهها پیام در خودش دارد.

■ **ریحانه.ر.:**
سامانه پدافند هوایی ارتفاع کم آذرخش رونمایی شد. از جمله ویژگی‌های این سامانه پدافندی می‌توان به موارد زیر اشاره کرد؛ قابلیت حمل چهار موشک و درگیری با چند هدف، قابلیت به کارگیری روی سکوهای متحرک و ثابت، برد عملیاتی در کشف رادار ۵۰ کیلومتر و باردیاب اپتیکی ۲۵ کیلومتر.

■ **محمد محمدی:**
سامانه پدافند هوایی کوتاه برد آذرخش رونمایی شد. مشخصات: برد عملیاتی ۵۰ کیلومتر با تشخیص راداری و ۲۵ کیلومتر با ردیابی نوری، قابلیت حمل چهار موشک قابل حمل، توانایی انهدام اهداف هوایی از جمله هلیکوپترها و هواپیماهای سرنشین‌دار/بدون سرنشین، قابلیت کار در شرایط آب و هوایی مختلف.

■ **کاربری با نام «۳۷۳»:**
سامانه آرمان هم یک سامانه فول تاکتیکی استقرار و عملیات بسیار بسیار سریع متحرک و توانایی شکار راکتای کوتاه برد مثل هیمارس و لورا اسرائیلی و زدن سایر اهداف مجهز به دو مدل موشک و لانچ شش موشک همزمان.

■ **احمد روستایی:**
انتخاب نام «آرمان» به یاد شهید «آرمان علی‌وردی» انتخابی دقیق و هوشمندانه است. پدافند واقعی ما آرمان‌ها هستند. دشمن سال قبل ضرب شصت این آرمان‌ها را کشید.

۷ توصیه فیلسوفانه برای کنترل خشم و عصبانیت

زهره برزگر در کانال «مدرسه زندگی» در پیامرسان بله نوشت: توی زندگی پر استرس مدرن و امروزی، آدم‌ها هر روز به‌خاطر چیزهای کوچیک و بزرگ از کوره درمی‌روند، عصبانی می‌شوند و تحت تأثیر خشمشون فوراً واکنش نشون میدن، کارهایی انجام میدن و حرف‌هایی می‌زنند که در بیشتر مواقع، با گذر زمان از گفتن اونها پشیمون می‌شوند. در ادامه ماسیمو پیلیوچی استاد فلسفه با بهره‌گیری از دیدگاه‌های فیلسوفایی مثل سنکا، اپیکتتوس و مارکوس آئورلیوس، راهکارهایی رو برای جلوگیری از خشم آنی یاد میده و بعد هم کنار اومدن با دلایل انگیزش خشممون و نشون دادن واکنش مناسب رو یاد می‌گیریم که در نهایت منجر به نتیجه بهتری در زندگی و روابطمون میشه.

یکی از قدیمی‌ترین مقاله‌های مرتبط در فلسفه رو لوکیوس آنائوس سنکا با عنوان «در باب خشم» در قرن یکم میلادی نوشته. سنکا باور داشت که خشم جنونی موقتی است. حتی اگه عصبانیتمون توجیه داره، نباید از روی خشم عکس‌العمل نشون بدیم چون به هر حال مشکلات دیگه‌ای است که روی قضاوت ما اثر بذارند. از یه طرف دیگه خشم روی سلامت عقلمون مؤثرند. مابقی اتفاقات با حملات خفیف و بی‌توجهی خودشون رو نشون میدن، اما ذهن انسان به‌طور ناگهانی به درون عصبانیت شیرجه می‌زنه. شدت خشم به هیچ‌وجه بر اساس منشأ اون تنظیم نمیشه، چون با بی‌اهمیت‌ترین چیزها شروع می‌شه و به شدیدترین حالت خودش می‌رسه.

اپیکتتوس فیلسوفی دیگه است که قرن دوم به دنیا اومد و اوایل صرفاً برده بود. بعدها مدرس هم شد. به شاگردانش اینگونه پند می‌داد که «به یاد داشته باشید این خود ما هستیم که عذاب می‌کشیم. ما با عقاید و نظراتمان برای خودمان مشکل درست می‌کنیم. بیایید بررسی کنیم که توهین شنیدن یعنی چه؟ جلوی یک سنگ بایستید و به آن توهین کنید. چه چیزی عایدتان می‌شود؟ اگر برخورد کسی نسبت به توهین شنیدن مثل سنگ باشد، فرد پرخاشگر از تندی‌هایی که کرده است، چه چیزی نصیبش می‌شود؟»

یکی از مدرن‌ترین نمونه‌های کنترل خشم مربوط به نلسون ماندلاست که به فیلسوف به نام مارتا نوسبوم درباره‌اش نوشته. اونطور که نوسبوم میگه، وقتی دولت آپارتاید آفریقای جنوبی، ماندلا رو برای ۲۷ سال به زندان فرستاد، به‌شدت خشمگین بود. دلایل خوبی هم داشت، چون نه‌تنها نسبت به خودش، بلکه نسبت به مردمش هم بی‌عدالتی بزرگی انجام داده بودند. با این حال، ماندلا به این نتیجه رسید که با پرورش خشمش و اینکه مخالف‌های سیاسی رو مانند هیولاهای انسان‌نما ببینه، به جایی نمی‌رسه. اون مراقب برخوردهای خودش بود تا بالاخره پیروز شد و تونست شاهد تغییر صلح‌آمیزی در جامعه باشه که متأسفانه در تاریخ بسیار نادر و کم هست. شاید براتون جالب باشه که یکی از لحظات مؤثر در تحولات درونی نلسون ماندلا زمانی بود که یکی از هم‌بندهاش، نسخه کپی شده‌ای از کتاب «تأملات» نوشته یک فیلسوف به‌نام مارکوس آئورلیوس رو به‌طور قاچاقی وارد زندان کرد و به زندانی‌ها رسوند. مارکوس باور داشت که اگه مردم اشتباهی مرتکب میشن، شما باید در مقابل، راه صحیح رو بدون عصبانی شدن به اونا نشان بدین. این دقیقاً همون کاری بود که ماندلا به درستی انجامش داد.

توصیه‌های سِنِکا و مارکوس آئورلیوس درباره خشم و عصبانیت باعث شدن که نلسون ماندلا، اون خشمگینی بزرگش رو کنترل کنه و تغییر بده، اما اون توصیه‌ها چی بودند؟!

توصیه یکم: به محض اینکه نشانه‌های خشم را احساس کردید، آنها را بررسی کنید. با صبر کردن وقت را تلف نکنید، چون ممکن است خشمتان از کنترل خارج شود.

توصیه دوم: تا حد امکان با افراد آرام و متین ارتباط برقرار کنید و از افراد زود رنج و عصبانی اجتناب کنید. خلق‌وخو به نوعی واگیر دارند.

توصیه سوم: دنبال جاهایی بگردید که رنگ‌های دلنشینی داشته باشد و آزارتان ندهد. ایجاد مجموعه‌ای از تغییرات در محیط بیرونی‌تان می‌تواند بر روحیه شما تأثیر بگذارد.

توصیه چهارم: وقتی احساس خستگی می‌کنید، تشنه یا گرسنه هستید در بحث‌ها شرکت نکنید، در این مواقع شما بیشتر در معرض آزرده شدن قرار می‌گیرید و این موضوع می‌تواند به عصبانیت شما ختم شود.

توصیه پنجم: طنز پردازیتان را افزایش دهید تا در جهت مقابله با اتفاقات غیرقابل پیش‌بینی جهان و زشتی‌های قابل پیش‌بینی برخی از انسان‌های اطرافمان، سلاح اصلی‌تان باشد.

توصیه ششم: دور شدن آگاهانه را تمرین کنید. این همان چیزی است که سنکا آن را تأخیر در پاسخ می‌نامد. این تجربه را می‌توانید با قدم زدن، رفتن به حمام یا دستشویی یا هر کار دیگری که به شما اجازه می‌دهد خودتان را از موقعیتی پر تنش دور کنید، تجربه کنید.

توصیه هفتم: برای دگرگون کردن ذهنتان، جسمتان را تغییر دهید. عمداً قدم‌هایتان را آرام‌تر بردارید، صدایتان را پایین بیاورید، رفتار و حرکات یک فرد آرام را داشته باشید. مهم‌تر از همه، برای داشتن زندگی خوب، با دیگران با مهربانی برخورد کنید. نکاتی که سنکا در مورد خشم گفته همیشه کاربرد داشته و دارد و رعایت کردنش برای همه ما خوب است.

مدرسه مکان زندگی یا زندان؟

قاسم رضایی‌راد در توئیتی نوشت: وقتی آموزش در یک مدرسه باکیفیت باشد، دانش‌آموزان در آن مدرسه «زندگی» می‌کنند، ولی وقتی در مدرسه‌ای آموزش باکیفیت نباشد و یادگیری اتفاق نیفتد، دانش‌آموزان در آن مدرسه احساس «زندانی» بودن را تجربه می‌کنند.

تعلیم و تربیت را ساده‌تر باید دید

امیرحسین سلطانی فلاح توییت کرد: برآیند آرمان‌ها و نقدهای بلند فیلسوف مئابانه و تطبیق ناصحیح الگوهای موفق، همین وضع کنونی تعلیم و تربیت است که آشفتگی‌های موجود را باز تولید می‌کند. مربیان بزرگ تربیتی در اوج اندیشه‌های شگرف و پیچیده‌شان به سادگی سخن می‌گفتند و عمل می‌کردند.

عنکبوت خرچنگ طلا

کانال تلگرامی «cogitation_modern» نوشت: در امریکای شمالی آن را عنکبوت خرچنگ طلا یا عنکبوت گل می‌نامند، چون معمولاً روی گل‌ها در حال شکار است. این عنکبوت‌ها ممکن است به رنگ زرد یا سفید باشند، بستگی به گلی که در آنها شکار می‌کنند دارد که این عمل استتار فعال نامیده می‌شود. به خصوص عنکبوت‌های جوان ماده که ممکن است در انواعی از گل‌ها از جمله گل بابونه و گل آفتابگردان به شکار بپردازند و ممکن است رنگ خود را تغییر دهند. با این حال، فرآیند تغییر رنگ یک لحظه نیست و می‌تواند به ۲۵ روز کامل نیاز داشته باشد. عنکبوت‌های ماده مسن‌تر به مقدار زیادی از طعمه‌های نسبتاً بزرگ نیاز دارند تا بهترین دسته تخم ممکن را تولید کنند. بنابراین در امریکای شمالی، بیشتر آنها در یک گل زرد روشن که تعداد زیادی از حشرات را به ویژه در پاییز به خود جذب می‌کند، یافت می‌شوند. حتی برای یک انسان جست‌وجوکننده بسیار سخت است که یکی از این عنکبوت‌ها را در یک گل زرد تشخیص دهد. این عنکبوت‌ها گاهی به خاطر رنگ زرد پررنگ خود به آن «عنکبوت موزی» می‌گویند. این عنکبوت‌ها با تولید رنگدانه‌هایی زردرنگ و فرستادن آنها به لایه بیرونی بدن رنگ خود را تغییر می‌دهند. روی عنکبوت سفید، این دانه‌ها به لایه‌های پایین‌تر منتقل می‌شود. اگر عنکبوت طولانی‌مدت روی یک گیاه سفید بماند، رنگ زرد اغلب دفع می‌شود. در این حالت زمان زیادی می‌برد تا عنکبوت دوباره به رنگ زرد تغییر کند، چون باید ابتدا رنگ‌دانه‌های زرد را تولید کند.

جادوی گفت‌وگو

محمود مقدسی در کانال تلگرامی خود نوشت: من به گفت‌وگو ایمان پیدا کرده‌ام. به اینکه خیلی وقت‌ها جواب می‌دهد؛ جواب می‌دهد یعنی حتی اگر مشکل را حل نکند، ما را به جای متفاوتی می‌رساند، پرسش‌های تازه‌ای را پیش رویمان قرار می‌دهد، به هم نزدیک‌ترمان می‌کند، بدفهمی‌ها را کمتر می‌کند و به معانی تازه‌ای فرصت ساخته شدن می‌دهد.

خیلی وقت‌ها در آغاز گفت‌وگو اصلاً نمی‌دانیم که قرار است به کجا برسیم. تنها می‌دانیم که این گفت‌وگو لازم است و باید انجامش بدهیم. ما صرفاً با مسئله‌ای آغاز می‌کنیم، اما مسئله اصلی الزاماً همان مسئله آغازین نیست. بخش مهمی از گفت‌وگو تلاش برای پیداکردن مسئله اصلی است. مثلاً می‌گویم بیا در مورد اینکه چرا فلان پروژه به نتیجه نرسید گفت‌وگو کنیم، بعد کم‌کم از خلال گفت‌وگو به این می‌رسیم که مسئله اصلی حرف‌های زده نشده بین ماست و نه خطا در زمانبندی یا هر چیز دیگری. یا می‌گوییم بیا گفت‌وگو کنیم که چطور فلان رابطه را تمام کنیم، بعد کم‌کم می‌فهمیم که مسئله تمام کردن نیست، اشتیاقی است که راهش را گم کرده است. مثال‌های فراوانی می‌توان زد از اینکه چطور گفت‌وگو اگر همدلانه، صادقانه، صریح و به دور از خودفریبی باشد از هرکجا که آغاز بشود، می‌تواند آرام‌آرام موضوعات اصلی‌تر و بنیادی‌تری را برایمان آشکار کند. گفت‌وگو نوعی سفر است؛ سفری که هر لحظه ممکن است مقصد جدیدی را پیش روی ما قرار دهد، ما را به احساساتی دسترسی بدهد که به تنهایی در دسترسمان نبودند و فکرهای تازه‌ای را برایمان رقم بزند که در تنهایی خودمان به سختی ممکن بود به ذهنمان بیایند. می‌دانم با هر کسی و در هر شرایطی نمی‌توان گفت‌وگو کرد و می‌دانم خیلی حرف‌زدن‌ها به ظاهر گفت‌وگو هستند، اما این را هم می‌دانم که گفت‌وگو مخصوصاً صریح و صبورانه‌اش همیشه آدم را حیرت‌زده می‌کند.

مدیران و رضایت کارمندان از دیده‌شدن

کانال تلگرامی «آکادمی مدیریت» نوشت: بیش از هزار سال است که فلاسفه به ما می‌گویند انسان‌ها یک تمایل ذاتی دارند تا به دیگران نشان دهند واقعاً چه کسی هستند.

حالا زندگی سازمانی به گونه‌ای است که عموماً تمایلات انسانی را سرکوب می‌کند و در نتیجه افراد با یک خشم درونی مواجه می‌شوند. حتی امروزه با وجود تلاش‌هایی که برای ابراز و ارتقای خلاقیت و نوآوری می‌شود، همچنان عناوین دست و پاگیر و بروکراتیک سازمانی و شغلی، وظایف غیرمنعطف و سیستم‌های ارزیابی استاندارد شده وجود دارد که به جای هیجان و ابراز خود ایجاد اضطراب و تشویش می‌کنند. هیچ یک از ما تمایلی به انجام و تکرار هزارباره رفتارها و کارهای از پیش تعیین شده نداریم. همه ما یک تمایل درونی و عمیق برای استفاده از مهارت‌ها و دیدگاه‌های یکتای خود به منظور تصمیم‌گیری برای بهبود کارهای تیمی داریم. وقتی به افراد امکان تفکر در مورد بهترین جنبه‌ها و خصیصه‌های آنها داده می‌شود، سیستم جست‌وجوی مغزشان فعال می‌شود. تحقیقات نشان می‌دهد که وقتی فردی توانمندی‌های منحصر به خود را تشخیص دهد و از آنها استفاده کند، احساس سرزنده بودن بیشتری دارد.

مدیران می‌توانند بدون آنکه مجبور به تغییر چارچوب‌های شغلی باشند، به کارمندان کمک کنند تا خودشان را به بهترین نحو نشان دهند. مثلاً از کارمندانی که تازه استخدام می‌شوند بخواهند تا بهترین ساعات روز را که عملکرد بهینه‌ای دارند و از بودن در کنار سایر کارمندان احساس خوبی دارند مشخص کنند. همچنین مهارت‌ها و توانمندی‌های فردی ارزشمندشان را معرفی کنند. یک تحقیق که در این زمینه انجام شده نشان داده است که کارمندان تازه واردی که به این روش به سازمان وارد می‌شوند توانسته‌اند رضایتمندی بیشتری از جانب مشتری‌ها به دست آورند. کارمندان می‌خواهند به توانمندی‌ها، مهارت‌ها و دیدگاه‌های خاص آنها بها داده شود و هر چه مدیر بتواند این کار را بهتر انجام دهد و به کارمندان خاطرنشان کند که نقش آنها در سازمان، مهم و ارزشمند است، می‌توانند به نتایج ارزشمندتری دست یابند.

تصویر منتخب

تصویری از خانه‌ای در بندر کنگ استان هرمزگان
| از کانال «کاخ رسانه»

خانواده شهیده سیده صغری حسینی فرد- کربلا

گفت‌وگوی «جوان» با فرزند شهیده سیده صغری حسینی‌فرد
از شهدای حادثه تروریستی کرمان

من هم به دنبال شهادتم!

گفت‌وگو
صغری خیل‌فرهنگ

شهیده سیده‌صغری حسینی‌فرد مادری بود که در روز ولادت حضرت زهرا(س) برای شرکت در چهارمین سالگرد شهادت حاج‌قاسم به گلزار کرمان آمده بود، آمد و بهترین هدیه روز مادر را از دستان حاج‌قاسم گرفت. به بهانه چهلمین روز شهادت این مادر پای حرف‌های فرزندش سیدداود میرطالبی می‌نشینم که به عشق و تشویق مادر پایش به روضه اهل بیت(ع) باز شد و حالا خودش نوحه‌خوان اهل بیت(ع) است. مادر گویا او را برای چنین روزهایی تربیت کرده بود؛ برای لحظاتی که در کنار پیکرش از چادر خاکی، پهلوی شکسته و شهادت روضه بخواند تا برسد به لحظه وداع به آنجا که کنار پیکر مادر نجوا کند: خدا مادرم را کجا می‌برند/ گمانم برای شفا می‌برند/ من و خانه‌داری/ من و سوگواری/ خدا مادرم...

فرزندی که بارها در زیارت عاشورا خوانده بود: بابی انت و امی...

می‌گوید: همیشه توصیه‌اش این بود که در مسیر انقلاب بمانیم. مادری که مهربانی‌اش زبانزد مردم بود. وقت خداحافظی و بدرقه‌اش به سمت کرمان، یکی از هم‌محلی‌ها گفته بود: برو ان‌شاءالله شهید شوی! و چقدر این دعا به جان مادر نشست؛ آنجا که در پاسخش گفته بود: آری من شهادتم را گرفته‌ام. سخت بود روایت از مادر اما سیدداود میرطالبی برای ساعاتی همراه‌مان شد تا این نوشتار از سیره و سبک زندگی مادرش تقدیم‌تان شود.

همسری و همسنگری با جانباز

سیدداود میرطالبی هیچ گاه فکرش را هم نمی‌کرد روزی برسد که بخواهد از مادرش روایت و از لفظ «شهیده» کنار نام مادر استفاده کند. او می‌گوید: مادرم سیده‌صغری حسینی‌فرد متولد اول مرداد سال ۱۳۴۷ استان فارس است. او در یک خانواده مذهبی بزرگ شد که در بحبوحه انقلاب و دوران دفاع مقدس دین‌شان را به انقلاب و نظام ادا کردند. مادرم چهار برادر و یک خواهر داشت که هر چهار برادرش در جبهه‌های جنگ حضور داشتند، اما خط جهاد و ایثار در خانواده مادری‌ام محدود به مردهای خانواده نمی‌شد. خاله‌ام و مادرم هم تمام تلاش خود را کردند تا سهمی در جهاد و دفاع از اسلام در برابر دشمنان داشته باشند؛ خاله‌ام با یک رزمنده ازدواج کرد و مادرم هم با یک جانباز. همسنگر همسران‌شان شدند و همه مسئولیت‌های خانه را در نبودشان بر عهده گرفتند. پدرم کشاورز، دامدار و به دنبال کسب رزق حلال و چرخاندن امور خانه‌اش بود. جنگ که شروع شد، پدرم داس، دام و خیش را رها و لباس جهاد به تن کرد. با رفتن پدر، مادرم ماند و دو فرزندش؛ سیدیوسف و سیدیونس. تکلیف حکم می‌کرد پدرم برای دفاع از اسلام و کشور راهی شود.

مادرم از آن روزها این گونه یاد می‌کرد: «ما شرایط سختی را گذراندیم و نبود پدرت سخت‌ترش هم می‌کرد. بچه‌ها به سختی بزرگ شدند. من برای اینکه شکم آنها را سیر کنم، می‌رفتم میوه‌های کال درخت خرما(خارک) را می‌کندم و برای بچه‌ها می‌آوردم. پوست‌شان را می‌کندم و آنها را داخل آب می‌انداختم تا کمی زبری‌شان را بگیرم. آنها را به بچه‌ها می‌دادم که بخورند. گاهی آرد توزیع می‌کردند که من هم می‌گرفتم و با آن برای بچه‌ها نان و غذا تهیه می‌کردم. گاهی هم از شیر گاوهای عمو برای سیر کردن شکم بچه‌ها استفاده می‌کردیم.

کمی بعد پدر بر اثر انفجار دچار موج‌گرفتگی شد و به خانه بازگشت و دیگر نتوانست به جبهه برود، اما مادر جهاد پدر را در پشت جبهه ادامه داد. مادرم می‌گفت: «من همراه با دیگر خانم‌ها در ستادهای پشتیبانی شرکت می‌کردم. نمی‌توانستیم اسلحه به دست بگیریم و به میدان برویم اما همه همت ما این بود که با جمع‌آوری کمک‌های مردمی و ارسال‌شان به جبهه خدمتی به رزمندگان انجام دهیم. از نان پختن و تهیه مربا گرفته تا بدرقه رزمندگان به جبهه.»

باید حق روضه ادا شود

او در ادامه به خلقیات و روحیات مادرش اشاره می‌کند و می‌گوید: مادرم شش پسر و دو دختر داشت. او عاشق اهل بیت(ع) بود؛ ۱۵ سال در خانه روستایی روضه اهل بیت(ع) برگزار می‌کرد.

با اینکه وضعیت معیشت ما در حد پایین بود، اما به برگزاری این مراسم‌ها و روضه‌ها بسیار تأکید داشتند؛ هم مادر و هم پدر. پدرم نوحه‌خوان است. من از هشت سالگی مداحی را از روضه‌های خانگی مادرم آغاز کردم و به تشویق و مداح شدم. مادرم می‌گفت: اگر تمام بچه‌های هیئت تو را تنها گذاشتند و تو تنها ماندی، نگران نباش، حق نداری هیئت امام حسین(ع) را تعطیل کنی. هیچ کس پای منبر و روضه‌خوانی‌ات نیاید، خود من می‌آیم و منبرت را گرم می‌کنم. مادرم به شدت اهل بکاء بود. وقتی پای منبر من می‌نشست، از صدای گریه‌های او متوجه می‌شدم که حال و هوایش چگونه است! می‌گفت: حق روضه باید ادا شود.

پیامبر(ص) به ما سفارش کرد و عترت و قرآن را در میان امتش به یادگار گذاشت، فرزندان من باید به توصیه پیامبر(ص) توجه کنند. بر همین اساس من مداح شدم و یکی از خواهرهایم حافظ قرآن شد. برادران من در بسیاری از مراسم‌ها و یادواره‌ها در منطقه حضوری فعال دارند و این به خاطر توجه مادر به تربیت دینی و مکتبی‌اش بود.

خادم‌الحسین(ع)

فرزند شهیده در ادامه از خادم مادرش هم روایت می‌کند و می‌گوید: مادرم به سفر کربلا و زیارت امام حسین(ع) علاقه‌ای خاص داشت. وضع مالی ما آنطور نبود که بتواند به راحتی برای سفر به کربلا برنامه‌ریزی کند و راهی شود. برای رفتن به سفر کربلا کارهای دستی و بافت صنایع دستی انجام می‌داد و با فروش هنر دست خودش راهی کربلا می‌شد. وقتی دستان زحمتکش مادرم را می‌دیدم، می‌گفتم: مادر جان چه می‌کنی دستانت آسیب دیده‌اند!

می‌گفتم: آنقدر خودت را اذیت نکن، خودم پول کربلا را می‌پردازم، می‌گفت: نه، باید خودم هزینه‌اش را تهیه کنم، می‌خواهم از دسترنج خودم باشد. مادرم ۱۱ سال به پیاده‌روی اربعین و زیارت امام حسین(ع) رفت، اما وقتی زانوهایش مشکل پیدا کرد، به من گفت: نام مرا در موکبی بنویس تا بتوانم به زائران امام حسین(ع) در موکب خدمت کنم.

من نام مادرم را در موکبی که برای یکی از دوستانم بود ثبت‌نام کردم، در موکب حضرت زهرای جم استان بوشهر که نزدیک و حد مرزی شهر ماست، او در موکب نان و غذا می‌پخت و روزهای خادمی‌اش را خیلی دوست داشت.

شهادت لیاقت می‌خواهد

فرزند شهید از علاقه مادر برای زیارت مزار حاج‌قاسم سخن می‌گوید، از رفتنی که با شهادت ختم بخیر شد. او می‌گوید: من در ایام و مراسم‌های مربوط به اهل بیت(ع) در خانه خودم روضه می‌گرفتم و گاهی برای اجرای مراسم به شهرستان‌های مختلف می‌رفتم، اما روز مادر را هرگز از دست نمی‌دادم. آن روز قرار بود در خانه خودم مراسمی بگیرم. به منزل مادرم رفتم و او را برای جشن ولادت حضرت زهرا(س) دعوت کردم، او به من گفت: من برای زیارت مزار حاج‌قاسم ثبت‌نام کرده‌ام و قرار است همراه کاروانی به کرمان بروم. من خیلی تشنه زیارت ایشان هستم. اگر کاروان زودتر حرکت کرد، من همراه کاروان می‌روم و شاید نتوانم شما را ببینم. من هم گفتم: اشکالی ندارد. بعد هم که مادر راهی کرمان شد و من توفیق زیارت و دست‌بوسی‌اش را نداشتم. خوب یادم است، یک مرتبه در مورد شهادت زائران در مسیر پیاده‌روی اربعین با مادرم صحبت می‌کردم. او گفت: کاش من هم در مسیر اهل بیت(ع) و در مسیر شهدا به این عاقبت‌بخیری برسم. دعایش شهادت بود و قلباً آرزوی شهادت داشت.

هم محلی‌های‌مان بعدها برایم تعریف کردند که ما به شوخی به مادرت گفتیم، سیده‌صغری نرو کربلا! بمبگذاری می‌شود و شهید می‌شوی که در پاسخ‌مان گفت: اول اینکه شهادت لیاقت می‌خواهد که من ندارم، دوم اینکه من خودم به دنبال شهادتم.

یکی از پیام‌هایی که مادر از حاج‌قاسم به خوبی یاد گرفت، کار برای خدا و اخلاص در عمل بود.

او می‌گفت: من آخرتم را فدای دنیا نمی‌کنم. مهم‌ترین نکته برای مادرم رضایت خدا بود، می‌گفت: ما رضایت خدا را در نظر می‌گیریم و خدا همه امور را درست می‌کند. همین طور هم شد، او برای رضایت خدا کار و در کنار پدر جهاد کرد. در روزهای جنگ جهادی در ستادهای پشتیبانی شرکت کرد، سال‌ها با پدر جانبازم همسنگر ماند و در مسیر شهدا گام برداشت و مراسم اهل بیت(ع) را با شوقی وصف‌ناپذیر برگزار کرد که نهایتاً به شهادت رسید.

بابی انت و امی

فرزند شهید در پایان می‌گوید: دشمنان ما جهل دارند و این اشتباه آنان است، چون جبهه ما را نشناخته‌اند. آنها نمی‌دانند مردم ما عشق به شهادت دارند، مردمی که دنیا را فانی می‌دانند، از شهادت هراسی ندارند که با کشتن چند نفر به خیال خود می‌خواهند مقابل جبهه حق بایستند. آنها نمی‌دانند که ناخواسته به مکتب حاج‌قاسم و به جبهه مقاومت کمک می‌کنند. من دلخوش به سخن رهبر عزیزم هستم که فرمودند: اگر یکی بزنید ۱۰ تا می‌خوریم! قطعاً تقاص خون شهدا را خواهیم گرفت و ما از اهل بیت(ع) یاد گرفته‌ایم و عمری خوانده‌ایم بابی انت و امی... حرف دل خودم این است: خودم، همه خانواده و همه ایلم به فدای اهل بیت(ع).

او ارادت زیادی به رهبر معظم داشت. شهیدان حاج‌قاسم و حججی را بسیار دوست داشت و می‌گفت: من آرزو دارم سر مزار این دو شهید بروم. همیشه می‌گفتیم باشد مادر، ان‌شاءالله خواهیم رفت. هر مرتبه‌ای که می‌خواستیم برویم، کار یا برنامه‌ای برایش پیش می‌آمد که نمی‌توانست به زیارت مزار این دو شهید برود. می‌گفت: حتی اگر یک روز مانده به پایان عمرم باید به گلزار شهدای کرمان بروم و مزار حاج‌قاسم را زیارت کنم تا رسید به چهارمین سالروز شهادت حاج‌قاسم!

فرزند شهیده از هدیه‌ای می‌گوید که مادرش در روز ولادت حضرت زهرا(س) به خانواده‌شان تقدیم کرد. او می‌گوید: روز مادر بود و ما باید او را غافلگیر می‌کردیم اما مادرم ما را غافلگیر کرد و به ما هدیه‌ای چون زیارت مزار حاج‌قاسم را هدیه کرد. وقتی خبر مجروحیتش به خانواده رسید، همه راهی کرمان شدیم. مادرم در بیمارستان بستری بود و قرار بود عملی روی او انجام شود. مادرم سادات بود و حضرت زهرایی. او به وقت شهادت هم چادرش خاکی شد، هم از ناحیه دست، سینه و پهلو ترکش خورد و هم تشنه‌لب چون اربابش حسین(ع) شهید شد. در میان وسایل مادرم جاکلیدی‌ای بود که برای بچه‌ها خریداری کرده بود. روی آن نوشته شده بود: ما ملت شهادتیم... هدیه آخر مادرم برای ما، پر از پیام بود.

اصابت ۹ ترکش

یکی از هم‌محلی‌ها که کنار مادرم بود و خودش هم مجروح شده بود، برایم از آن لحظات اینگونه روایت کرد: وقتی انفجار اتفاق افتاد مادرت به من گفت: زهره نمی‌توانم از جا بلند شوم. به او گفتم: من الان می‌آیم کمکت می‌کنم، اما مادرتان خیلی ترکش خورده بود. ترکش به او اصابت کرده بود. من متوجه جراحت خودم هم نبودم، خودم را به او رساندم، می‌خواستم کمکش کنم که برخیزد اما نمی‌توانست، بعد مادرت به من لبخندی زد و گفت: زهره ما رفتیم! هیچ ناله و داد و فریادی نکرد، فقط خندید و از حال رفت، بعد هم او را به بیمارستان منتقل کردند.

حادثه تروریستی کرمان

او می‌گوید: روز ۱۳ دی ماه با مادرم تماس گرفتم، اما به خاطر شلوغی مسیر گلزار او متوجه تماس من نشد. در تدارک مطالب مراسم ولادت حضرت زهرا(س) بودم. خبری از حادثه تروریستی کرمان نداشتم. حدود ساعت ۱۵:۴۰ دوباره با مادرم تماس گرفتم، همین که دو تا بوق خورد، آن طرف خط خانمی جواب داد. من که گمان می‌کردم مادرم است، شروع کردم به سلام و احوالپرسی و تبریک روز مادر... مشغول شوخی و ناز کردن برای مادرم بودم که ناگهان یک صدایی من را به خودم آورد و گفت: «مادر کیه؟ اینجا انفجار اتفاق افتاده و این گوشی را به من داده‌اند. اینهایی را که مجروح شده بودند با خودشان به بیمارستان بردند.» نمی‌دانستم باید چه بگویم. مات مانده بودم.»

توصیه آیت‌الله بهجت(ره)

همان روز خاکسپاری به مردم گفتم که مادرم همیشه خودش را با نام فرزندانش معرفی می‌کرد و می‌گفت: من مادر سیدداودم یا مادر سیدیونس هستم یا همسر سیدعبدالله میرطالبی‌ام. اما کار به جایی رسید که حالا ما باید خودمان را با نام مادر معرفی کنیم و بگوییم ما فرزندان شهیده سیده‌صغری حسینی‌فرد هستیم. مادر شد تابلویی که ما با افتخار به آن نگاه می‌کنیم و خودمان را از او می‌دانیم. بسیاری می‌پرسند که مادرتان در زندگی‌اش چه کاری انجام داده بود که به این مقام رسید. مادرم به فرموده آیت‌الله بهجت(رحمه‌الله علیه) عمل کرد؛ به همان توصیه انجام واجبات و ترک محرمات. او مقید به انجام امور دینی و واجبات دینی بود. مادرم علاقه زیادی به اهل بیت(ع) به ویژه به حضرت زهرا(س) و امام حسین(ع) داشت، آنقدر که نهایتاً رزقش را از ائمه(ع) گرفت.

یک مرتبه به مادرم گفتم: برای من دعای شهادت کن. او سکوت کرد؛ سکوتی که چند روز طول کشید، بعد به من گفت: مادر حلالم کن، چشم حتماً برایت دعا می‌کنم. نمی‌دانم مادرم در آن چند روز با آن حس مادرانه چطور کنار آمد و توانست از این تعلق خاطر بگذرد و آمین گوی دعایم باشد. او بصیر و رفیق خوبی برای من بود. حیف که رفیق نیمه‌راه شد. بعد از شنیدن خبر مجروحیتش وقتی به کرمان رفتم، خودم را به کنار مزار حاج‌قاسم رساندم و به ایشان گفتم، حاج‌قاسم جدایی من از مادرم بسیار سخت است، اما از تو می‌خواهم مادرم را شفا ندهی! او تا یک قدمی چیزی آمده که همیشه آرزویش را داشت. آمدم اینجا تا از شما بخواهم که او را به آرزویش برسانی و من را هم با شهادت به او ملحق کنی!

چون شیشه عطری که درش گم شده باشد!

او در ادامه از شکوه حضور مردم در گلزار شهدای کرمان یاد می‌کند و می‌گوید: چهارمین سالروز شهادت حاج‌قاسم با شکوه خاصی برگزار شد و همان طور که حضرت آقا فرمودند، حاج‌قاسم مکتب بود و این مکتب برای همیشه زنده و گسترده خواهد بود. مکتب حاج‌قاسم مسیر را برای همه روشن کرد. نه اینکه این در مورد کشور ما باشد، نه حاج‌قاسم به مقام و عظمتی دست پیدا کرد که جهانی شد. او همچون شیشه عطری بود که با شهادتش عطر وجودش در همه عالم پیچید و گلزار شهدای کرمان، امامزاده عشق شد. (این بخش از گفت‌وگو، ما را به یاد این بیت می‌اندازد: پیچیده شمیمت همه جا ای تن بی‌سر/ چون شیشه عطری که درش گم شده باشد).

شهیده سیده صغری حسینی فرد در پیاده‌روی اربعین

خدا مادرم را کجا می‌برند!

به لحظه وداع که می‌رسیم، حرف‌هایش می‌شود روضه؛ بچه‌ها دور پیکر مادر حلقه زده‌اند و باید با جسم خاکی او وداع کنند، سیدداود این لحظات را اینگونه برایم روایت می‌کند: پیکر مادرم را در میان خیل عظیم علاقه‌مندان به شهدا تشییع و تدفین کردیم. در مسیر خانه مادرم بسیار مورد استقبال قرار گرفت. بسیاری از شهرها تقاضای ورود پیکر مادرم را به شهرشان داشتند که متأسفانه شرایط مهیا نبود و باید او را برای تدفین به روستای خودمان می‌رساندیم. جمعیت چندهزار نفری برای تشییع مادرم آمده بود. مردم زمان و مکان نمی‌شناختند و در آخر مادر را به خانه آوردیم تا بچه‌ها با او وداع کنند. لحظات سختی بود، اما مادر باید می‌رفت... در آن لحظات اینگونه زمزمه می‌کردم: خدا مادرم را کجا می‌برند/ من و خانه‌داری/ من و سوگواری/ خدا مادرم....

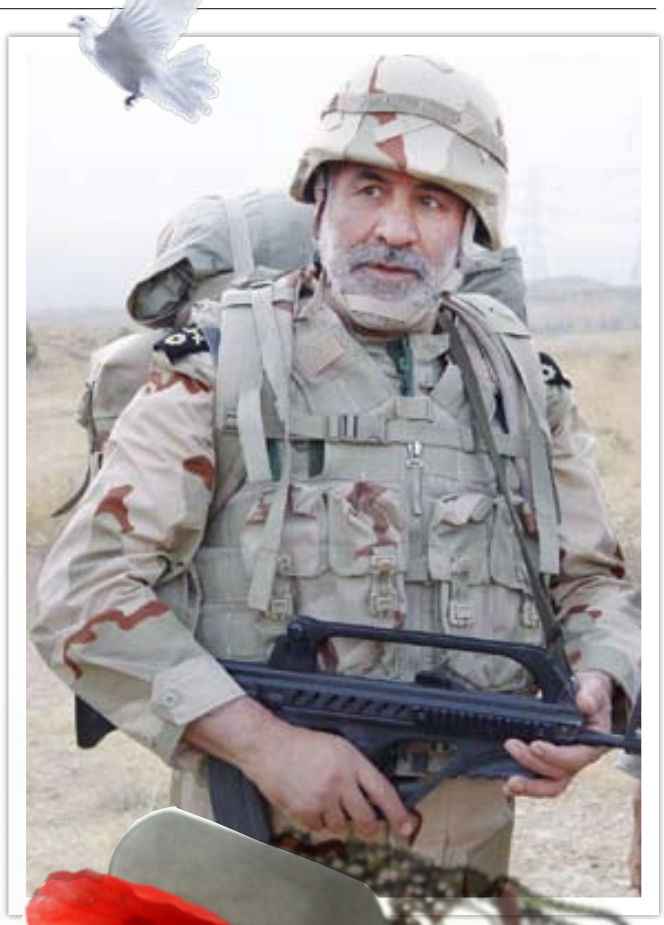

گفت‌وگوی «جوان» با همسر و دختر سردار شهید نورعلی شوشتری

می‌گفت مسئولیم پس خواب بر ما حرام است

■ شکوفه زمانی

صوتی از سردار شهید شوشتری مربوط به عملیات والفجر ۸ وجود دارد که در آن ایشان احساس مسئولیت را مانعی در برابر خواب راحت برای خود و همرزمان‌شان معرفی می‌کنند. والفجر ۸ از ۲۱ بهمن سال ۶۴ شروع شد و تا پایان همان سال ادامه داشت. سال‌ها پیش در چنین روزهایی، نورعلی شوشتری در کنار دیگر فرماندهان و رزمندگان دفاع مقدس در نبردهای سخت فاو حضور داشت و در حماسه‌های خلق شده نقش آفرینی می‌کرد. قرار داشتن در این روزها را فرصتی دانستیم تا در همکلامی با طیبه درهی سرولایتی همسر و مهناز شوشتری فرزند ارشد شهید، مروری به زندگی این سردار رشید جبهه‌های دفاع مقدس داشته باشیم. شهید شوشتری پس از سال‌ها جهاد خالصانه در مهر ۱۳۸۸ در سیستان و بلوچستان به شهادت رسید.

همسر شهید

حاج خانم! چطور شد با سرداری چون نورعلی شوشتری آشنا شدید؟

من و همسرم هر دو متولد روستای ینگجه بخش سرولایت از شهرستان نیشابور هستیم. خودم متولد ۱۳۳۱ و حاج آقا متولد ۱۳۲۷ بودند. با حاج آقا هم ولایتی بودیم و همدیگر را می‌شناختیم. ۱۷ ساله بودم که به نورعلی در سال ۱۳۵۰ بله گفتم. تقریباً ۴۰ سال با ایشان زندگی کردم که ماحصل زندگی‌مان شش فرزند سه دختر و سه پسر به نام‌های مهناز، زهرا، فاطمه، فرج‌الله، روح‌الله و حسین است.

شغل شهید قبل از انقلاب چه بود؟

قبل از انقلاب حاج آقا کار کشاورزی می‌کرد و هنگامی که خشکسالی شد، سمت اهواز رفت و چند سالی به عنوان پیمانکار در یک پروژه راه‌سازی کار می‌کرد. وقتی به روستا برگشت توانست تراکتور بگیرد و با آن سر زمین‌های مردم کار کند. شهید اخلاق بسیار خوبی داشت. بسیار به فکر محرومان و رفع مشکلات مردم و خانواده شهدا بود و تمام تلاش خود را برای رفع مشکل مردم انجام می‌داد.

ایشان فعالیت انقلابی هم داشتند؟

بله، خیلی هم فعال بود و برای آشنایی مردم با امام خمینی(ره)، تبلیغات زیادی می‌کرد. زمانی هم که امام خمینی(ره) به ایران آمدند، او چند روزی به تهران رفت و در استقبال حضرت امام حاضر شد.

بعد از انقلاب دیگر دوران جهادی ایشان شروع شده بود، از چه مقطعی به جبهه رفتند؟

وقتی درگیری‌های کردستان به اوج رسید، حاجی دیگر طاقت نیاورد. در سپاه مشهد ثبت‌نام و در مدت کوتاهی در نیشابور آموزش‌های لازم را سپری کرد. وقتی دوره آموزشی‌اش تمام شد، کردستان رفت. به من هم اطلاع نداد. از طریق دوستانش متوجه شدم که نورعلی برای جنگیدن رفته است. آن موقع من دو بچه کوچک داشتم و سر فرزند سوم حامله بودم. تا آمدنش سه ماه طول کشید. حاج آقا از همان زمان جنگ تا شهادت در سپاه خدمت کرد و به مناطق مختلف اعزام شد.

با داشتن بچه‌های قد و نیم قد و بودن حاج آقا در جبهه‌های دفاع مقدس چگونه توانستید خانه و بچه‌ها را مدیریت کنید؟

هنگامی که حاج آقا تازه جذب سپاه شده بود، ما از مدتی قبل در نیشابور زندگی می‌کردیم. یک‌بار فرزندم مریض شد و من جایی را در نیشابور بلد نبودم که او را به دکتر ببرم. یکدفعه حاجی سر رسید و به من گفت چرا ناراحتی؟ پاشو با هم بچه را پیش دکتر ببریم.

ایشان همراهش یک کلت بود. آن را از کمرش باز کرد و به من گفت کلت را نگه‌دار. باز و بسته کن تا یاد بگیری. من پرسیدم مگر چه خبر شده که باید آموزش اسلحه یاد بگیرم. ایشان گفت: «جنگ ایران و عراق شروع شده است و باید به منطقه برویم.» من با شنیدن این خبر ناخودآگاه اشک‌هایم جاری شد. او گفت: «حاج خانم! دوست دارم مانند حضرت زینب (س) باشید. مانند حضرت زینب (س) زندگی و بچه‌ها را زینب گونه تربیت کنید.» وقتی حاج آقا رفت چهار ماه در منطقه بود و چون به تازگی در نیشابور جابه‌جا شده بودیم، با کمترین وسیله و امکانات زندگی می‌کردیم. هر زمان حاج آقا از جبهه برمی‌گشت، یک هفته فرصت داشت پیش خانواده باشد و دوباره عازم جبهه می‌شد. حاج آقا آنقدر مسئولیت کاری‌اش در جبهه زیاد بود که مجبور بود دیر به دیر به ما سر بزند. در اثر این دیر آمدن‌هایش حتی قیافه بچه‌های خودش را از یاد برده بود. یک‌بار وقتی آمد پسرش روح‌الله را دید به من گفت این بچه کیست؟ گفتم فکر می‌کنم بچه شما باشد. خنده‌ای کرد و روح‌الله را غرق در بوسه کرد.

در نبودن حاج آقا ما خیلی سختی می‌کشیدیم. ضدانقلاب مدام پشت در خانه ما در کمین بود تا ضربه‌ای به ما و بچه‌ها بزند. سر فرزند چهارم حامله بودم که یک روز دیدم با شدت درِ حیاط خانه ما را می‌کوبند. هرچه می‌گفتم کیه؟ جوابی نمی‌آمد. یا اینکه وقتی در خیابان راه می‌رفتیم، سایه به سایه دشمن ما را تعقیب می‌کرد. یا در کوچه که بچه‌هایم بازی می‌کردند می‌آمدند آنها را اذیت می‌کردند و می‌رفتند. حتی در خانه ما کوکتل مولوتف پرتاب و فرار می‌کردند ولی من هیچ‌وقت در باره این مشکلاتی که وجود داشت پیش حاج آقا شکایتی نمی‌کردم تا مبادا وقتی جبهه است نگران ما شود.

در تمام این مأموریت‌های حاج آقا، فکر شهادتش را کرده بودید؟

حاجی موهایش را در جنگ سفید کرده بود. او حدود ۳۰ سال از عمر با برکتش را به عنوان فرمانده گردان، لشکر و جانشین نیروی زمینی سپاه پاسداران در دفاع مقدس و بعد از آن گذراند. در این مدت افتخار همرزمی شهیدان بزرگواری چون شهید باکری و شهید برونسی را در جبهه‌های دفاع مقدس داشت. در بیشتر عملیات‌ها با مسئولیت‌های مختلف به ویژه فرماندهی محورهای عملیاتی حضوری فعال داشت. حاج آقا هفت بار در عملیات مختلف دفاع مقدس مجروح شد و جراحت شدید پیدا کرد ولی باز هم دست از مبارزه برنداشت تا اینکه اول فروردین ۸۸ نیز با حفظ سمت، فرماندهی قرارگاه قدس زاهدان را عهده‌دار شد و برای اتحاد شیعه و سنی در استان سیستان و بلوچستان تلاش کرد. حاج آقا همچنین خادمی افتخاری بارگاه ملکوتی امام رضا(ع) را نیز عهده‌دار بود. بارها در جمع همرزمانش گفته بود آرزو دارم در میدان جنگ باشم و به شهادت برسم و جسم ناقابلم در راه خدا تکه تکه شود. واقعاً همینطور که دلش می‌خواست آسمانی شد. در تدارک برگزاری همایش وحدت سران طوایف در استان سیستان و بلوچستان بود که صبح ۲۶مهر ۱۳۸۸ در اقدامی تروریستی و ناجوانمردانه به شهادت رسید.

شهید شوشتری اقدامات ارزشمندی در سیستان انجام داد

> بابا در تمام سال‌های خدمتش مشتاقانه به دنبال شهادت بود. وقتی پدرم از بازنشستگی‌اش صحبت می‌کرد غمی در چهره‌اش نمایان می‌شد. دوست داشت این همه دویدن برای یک هدف والا باشد و اینکه آخرش ختم به خیر شود

فرزند شهید

شما فرزند ارشد خانواده هستید و در نبودن‌های پدر، رفیق لحظات تنهایی مادر بودید. از گذر این زمان‌ها چه خاطراتی دارید؟

من متولد ۱۳۵۲ هستم و فرزند اول خانواده، بیشتر جبهه رفتن‌های پدرم را یادم است. نبود پدر برای اعضای خانواده واقعاً آزاردهنده بود. تمام بار مسئولیت زندگی همراه با استرس‌هایی که وجود داشت، تمام به دوش مادرم بود. اگر خواهر یا برادرانم مریض می‌شدند یا مشکلی برایشان پیش می‌آمد یا مشکل مالی برایمان پیش می‌آمد، فقط مادرم بود که باید تلاش می‌کرد تمام این بحران‌هایی را که در زندگی داشتیم مدیریت کند. از آن طرف هم مادر تمام حواسش به این بود که آقا جان ذهنش درگیر خانواده نشود و راحت‌تر بتواند فعالیت خود را در جبهه مقاومت ادامه دهد.

> در نبودن حاج آقا خیلی سختی می‌کشیدیم. ضدانقلاب مدام پشت در خانه ما در کمین بود تا ضربه‌ای به ما و بچه‌ها بزنند. سر فرزند چهارم حامله بودم که مرتب درِ خانه را می‌کوبیدند و فرار می‌کردند. یا اینکه وقتی در خیابان راه می‌رفتیم، سایه به سایه ما را تعقیب می‌کردند

یادم می‌آید در مقطع راهنمایی بودم و روزهای دوشنبه و پنج‌شنبه ما را از طرف مدرسه برای مراسم تشییع شهدای دفاع مقدس می‌بردند. فکر می‌کنم عملیات خیبر بود که از این عملیات خیلی شهید آورده بودند. من از دور عکسی که جلوی تابوت شهیدی قرار داشت و داشتند آن را می‌بردند، دیدم که شبیه آقا جانم است. با دیدن این عکس از حال رفتم. زمانی که به هوش آمدم دیدم مدیر و معلمان مدرسه دورم هستند و تلاش می‌کنند که حالم را جا بیاورند. آن سال‌ها ما شبی را بدون اینکه فکرمان درگیر پدرمان نباشد، نخوابیدیم.

پدرتان از فرماندهان شناخته شده بودند، اما خود شما از جهاد ایشان چه مطالبی به یاد دارید؟

آقا جان در طول سال‌های جنگ، اغلب در جبهه خوزستان بود و در عملیات سپاه در جنوب حضوری فعال داشت. در عملیات مرصاد نقش تعیین کننده‌ای داشت. بابا سمت‌هایی مثل فرماندهی لشکر۵، قرارگاه نجف و قرارگاه حمزه، همچنین جانشینی فرمانده نیروی زمینی سپاه را عهده‌دار بود. بخشی از مسئولیت‌های نظامی، امنیتی کشور بر عهده پدرم بود. ایشان در عملیات کربلای یک و کربلای ۵، عملیات فتح‌المبین، عملیات والفجرها و... حضور داشت. اول فروردین ۱۳۸۸ با حفظ سمت که جانشین نیروی زمینی سپاه بود، به فرماندهی قرارگاه قدس نیروی زمینی سپاه مستقر در زاهدان منصوب شد. با تلاشی پیگیرانه توانست بین طوایف شیعه و سنی در منطقه سیستان و بلوچستان اتحاد برقرار کند.

در عملیاتی که آقا جانم حضور داشت از هر عملیات یک تیر و ترکش بر تن داشت اما دوبار خیلی مجروحیتش سخت بود و می‌خواستند پای او را از مچ قطع کنند. اولی در عملیات مُحرم و دومی در عملیات رمضان بود که پای پدرم روی مین رفته بود و انگشتان پایش در حال قطع شدن بود که در همان بیمارستان صحرایی جبهه برایش پیوند می‌زنند. انگشتان پایش برای همیشه بی‌حس بود. چون پای آقا جانم بیشتر اوقات در پوتین بود، تا زمان شهادت انگشتانش اذیت می‌شد. از طرفی هم پدرم جراحت شدید از مصدومیت شیمیایی داشت که باعث آزارش می‌شد ولی لحظه‌ای مشکلات خودش را بروز نمی‌داد. هیچ وقت هم دنبال درصد جانبازی‌اش نبود.

این روزها در سالروز انجام عملیات والفجر ۸ قرار داریم، ظاهراً صوتی هم مربوط به همین عملیات از شهید شوشتری برجای مانده است؟

بله، همین طور است. عملیات والفجر ۸ از طولانی‌ترین عملیات دوران جنگ بود و ۷۵ روز طول کشید. پدرم عقیده داشت احساس مسئولیت باعث می‌شود تا خواب بر همه حرام شود. نوار کاستی از ایشان در روحیه دادن به رزمندگان در عملیات والفجر ۸ به یادگار مانده است. در این عملیات شهید می‌گفت: «امام حسین(ع) مجبور شد با خونش اسلام را زنده کند. حالا اگر به ظاهر نتوانست برسد، لااقل با خون و مظلومیتش در قلب‌های مسلمین توانست پیروز شود، ان‌شاءالله که آن خون‌ها هدر نرود.» همچنین پدرم عنوان کرده بود: «ما امروز در مقابل آن خون‌ها وظیفه داریم... ما در مقابل خون علی(ع) مدیونیم، ما در مقابل امام حسن(ع) مدیونیم. در مقابل پیغمبر(ص) و همچنین در مقابل حضرت ابراهیم و آنهایی که قبل از پیغمبر اسلام برای ادیان الهی زحمت کشیدند، همه هدف‌شان بر این بود که دین خدا روی زمین پایدار بشود. در مقابل همه اینها ما مدیون هستیم. این مسئولیت بسیار سنگینی روی دوش ماست و اگر هر کسی این مسئولیت را احساس کند، خواب و این چیزها را باید برای خودمان حرام بدانیم.»

پدرتان بعد از سال‌ها جهاد و با محاسنی سفید به شهادت رسیدند، به یاد دارید از چه زمانی مأموریت تأمین امنیت در سیستان و بلوچستان به ایشان واگذار شد؟

این مأموریت اواخر اسفند ۱۳۸۷ به پدرم پیشنهاد داده شد تا فرماندهی قرارگاه قدس آن منطقه را برعهده بگیرد. عبدالمالک ریگی معدوم در آن مقطع درگیری‌های زیادی در آن منطقه به وجود آورده و افراد زیادی را داغدار کرده بود. برای همین پدرم را برای تأمین امنیت این منطقه مأمور می‌کنند.

وقتی پدرم شرایط زندگی آن منطقه را از نزدیک دید، متوجه شد به خاطر ضعف فرهنگی چه مشکلاتی در آن منطقه حاکم است. ذهن آقا جانم درگیر شده بود که چه کار کند مردم این منطقه در شرایط اقتصادی بهتری قرار گیرند. پدرم می‌خواست سران و افراد خود منطقه بیایند و کاری برای ترقی و رشد زندگی در این منطقه انجام دهند. برای همین از نیروهای بسیجی، مردمی و بومی آن منطقه طلب کمک کرد. در این مدت هشت ماهی که او در سیستان و بلوچستان بود همایش‌های زیادی با سران طوایف و مردم عادی آنجا برگزار کرد تا حلقه وصلی بین مسئولان و سران طوایف آنجا ایجاد شود. مردم عادی منطقه هم راحت‌تر بتوانند مشکلات خود را بیان کنند. در روز حادثه که منجر به شهادت پدرم شد، همایشی برگزار می‌شد. آنجا هم مثل همیشه پدرم و دوستانش سریع‌تر از سران طوایف در محل همایش حاضر شده بودند که عامل انتحاری خودش را بین جمعیت منفجر می‌کند و پدرم و تعداد دیگری از همرزمان و مردم منطقه به شهادت می‌رسند. یک ترکش به پیشانی آقا جانم خورده و از پشت سرش خارج شده بود. یک ترکش هم به چانه‌اش و سه تا به قلبش اصابت کرده بود. وقتی پیکرش را دیدم، تمام محاسن پدرم غرق به خون شده بود.

پدرم آرزوی شهادت داشت. در تمامی این سال‌هایی که قبل از جنگ در کردستان فعالیت داشت و چه بعد از جنگ که در عملیات مختلفی حضور داشت، مشتاقانه دنبال شهادت بود. وقتی پدرم از بازنشستگی‌اش صحبت می‌کرد غمی در چهره‌اش نمایان می‌شد. دوست داشت این همه دویدن برای یک هدف والا باشد و اینکه آخرش ختم به خیر شود.

پدرم دوست نداشت در بستر با مرگ عادی از دنیا برود. این آرزوی آقا جانم محقق شد و با شهادت در سن بازنشستگی از دنیا رفت. اگر چه برای ما خیلی سخت بود باور اینکه او در این سن به شهادت برسد چون در این شرایط که ما ایشان را از دست دادیم، فرزندان کلی برای روزهای بازنشستگی پدر نقشه دارند ولی از جهتی با توجه به آموزه‌های دینی که داریم، چه رفتنی بهتر از شهادت! خوش به سعادتشان و تنها چیزی که مرا دلگرمم می‌کند این است که شهدا زنده هستند. این حس را دارم که در گرفتاری و در تنگناهای‌مان آقا جانم کنارمان هست و این مسئله آرام‌مان می‌کند. پیکر پدرم را به گلزار شهدای بهشت رضا (ع) بردند و پیش سایر دوستان شهیدش به خاک سپردند.

از راست: نفر دوم شهید شوشتری و سومین نفر شهید پایانفر در دوران دفاع مقدس

جدول

طراح: علیرضا سجادی فر ■ شماره ۶۹۷۳

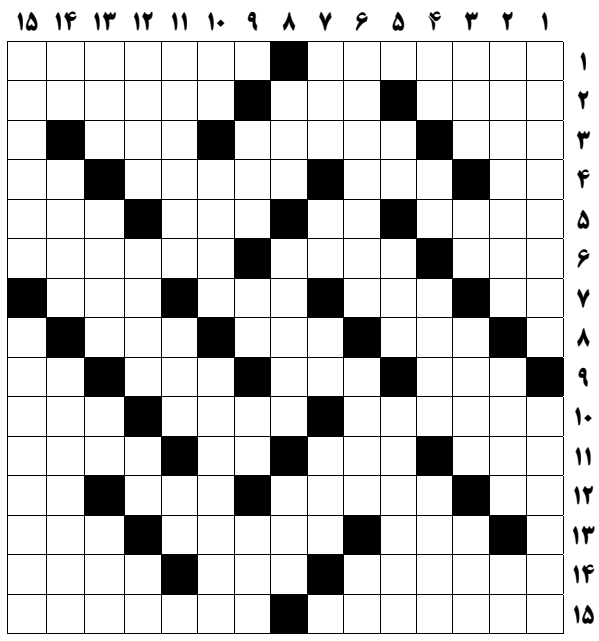

از راست به چپ

■ ۱- سلسله پادشاهان ترک در ایران- غذای ایتالیایی ■ ۲- دوستدار و خواهان- از بخشش کم نمی‌شود- شهری در استرالیا ■ ۳- بز نر- نویسنده نامی روسی و خالق رمان مادر- رهبر سوریه ■ ۴- طبل توخالی- اجرت- محل بارگیری کشتی‌ها- خسیس ■ ۵- فراخ و گشاد- فرار حیوان- نوعی زمین برای مسابقه تنیس- مجلس اعیان ■ ۶- نیستی- فدراسیون بین المللی کشتی- عزیمت کردن ■ ۷- گندم- دوستی- ورزش خشکی و آبی- سر ■ ۸- جایگاه الهی- درخت خرما- شش تایی ■ ۹- روش- کشتی جنگی- قدم- پادگانی در تهران ■ ۱۰- قرارداد- سالک- موشک ضد تانک ■ ۱۱- دعای زیرلب- حاجت- پسوند شباهت- خلاف کردن ■ ۱۲- زیر پامانده- مجازاً به معنای بسیار بزرگ- شهر آرامگاه امام علی علیه السلام- تکرار حرف آخر ■ ۱۳- جمع مروارید- برجی در تهران- گنج ■ ۱۴- نجاست- توشه و خوراک- از مدارس قدیمی تهران ■ ۱۵- صوت‌شناسی- شهری در روسیه که سردترین شهر جهان است

از بالا به پایین

■ ۱- رمانی نوشته الکساندر دومای پدر درباره انقلاب فرانسه- شاعر شعر کجایید ای شهیدان خدایی ■ ۲- کانی سیاهرنگ حاصل از بقایای گیاهان- فریاد- پسوند خوراک ■ ۳- خوب- حرف انتخاب- نام مغنیه، از شهدای صاحب‌نام جبهه مقاومت- انبار ماشین آلات سنگین ■ ۴- کاغذ نامرغوب- حرف همراهی عرب- غرقاب- بیم ■ ۵- سوغات اصفهان- پیکان- پیام رسان در یک شبکه اجتماعی ■ ۶- رود جیحون- از نخست‌وزیران هند- حرف دهن کجی ■ ۷- آتش- صابون خیاطی- رمق آخر- نوعی قایق ■ ۸- کفش- عنوانی برای سرباز آموزشی- رد پا ■ ۹- دانه تسبیح- برج کارتونی- معاون هیتلر- ته‌نشین مایعات ■ ۱۰- مخفف هستم- عنوان هر یک از شاهان ساسانی- کشوری در امریکای مرکزی ■ ۱۱- فضای بین قرنیه و زجاجیه چشم را پر می‌کند- ریزه‌های طلا- نیا ■ ۱۲- تاول- محلی در زورخانه- گرما- درخت انگور ■ ۱۳- عددی دورقمی- تشکر- واحد سیگار- قطعه زمین کوچک کشاورزی ■ ۱۴- مساوی- آشنا- از پزشکان بنام یونان باستان ■ ۱۵- خودکشی- دانشی که به مطالعه نیروهای فیزیکی و جریانات داخلی زمین می‌پردازد

جدول سودوکو

ارقام ۱ تا ۹ را طوری قرار دهید که در هر ردیف، ستون و مربع‌های کوچک سه در سه فقط یک بار به کار روند.

					۳		۱	
		۷					۲	۵
۹	۱				۷			۶
۱	۸			۲			۷	
			۶				۹	
	۷							
۶						۲		
۲		۱	۹	۶		۸		
			۴			۶		

جدول کلمات متقاطع

پاسخ جدول شماره ۶۹۷۲

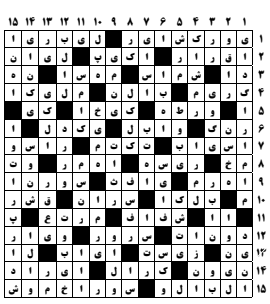

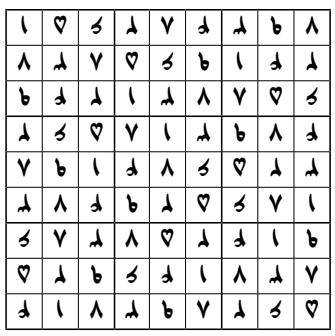

گفت‌وگو با حجت‌الاسلام‌والمسلمین دکتر علی ذوعلم به انگیزه پنجمین سالگرد صدور بیانیه گام دوم انقلاب

تحقق گام دوم در گرو سه‌گانه امید، اعتماد و تعهد است

ترسیم روشن دهه‌های گذشته انقلاب امید به آینده را تقویت خواهد کرد

بیانیه گام دوم انقلاب: هم آرمان‌های انقلاب را ترسیم کرده که در حقیقت مسیر رو به جلوی ما به سمت تحقق آرمان‌هاست و هم به آسیب‌شناسی روی آورده که چرا گاه این آرمان‌ها به نحو مطلوب تحقق پیدا نکرده است و هم مسیرهایی را که می‌تواند برای جوان امروزی ما صحنه واقعی و عینی کنشگری باشد، ترسیم کرده است

عکس: محمدمهدی صافی | جوان

حسن فرامرزی

پنج سال از صدور بیانیه گام دوم انقلاب می‌گذرد. این بیانیه در ۴۰سالگی انقلاب از سوی رهبر معظم انقلاب صادر شد، یعنی در سنی که انتظار پختگی و درایت از یک موجود به اوج خود می‌رسد و احتمالاً رهبری از این زاویه چنین سالی را برای صدور بیانیه انتخاب کرده‌اند. در سالگرد صدور بیانیه گام دوم انقلاب با حجت‌الاسلام‌والمسلمین دکتر علم ذوعلم، رئیس پژوهشگاه بیانیه گام دوم انقلاب به گفت‌وگو نشستیم. عضویت در پژوهشگاه فرهنگ و اندیشه اسلامی و معاون مؤسسه پژوهشی حفظ و نشر آثار رهبری در کارنامه کاری وی دیده می‌شود.

چرا رهبری سال ۱۳۹۷ و در ۴۰سالگی انقلاب اسلامی تصمیم می‌گیرند بیانیه گام دوم انقلاب را صادر کنند؟

در این ۴۰سال نسل‌هایی به ظهور رسیده که وقایع انقلاب را درک نکرده و در آن شرایط حضور نداشته‌اند. این نسل‌ها روایت‌های مختلفی از انقلاب را شنیده و شاهد بوده‌اند و در عین حال به روایت متقن، جامع، رو به جلو و تحول‌ساز نیاز دارند. انقلاب فقط یک رویداد نبود بلکه یک جریان، مسیر و فرایند است و این فرایند همچنان در یک مسیر تکاملی قرار دارد و در این میان نیروی مؤثر واقعی و در صحنه، جوانان هستند تا به برداشتی صحیح از انقلاب برسند و نقش خود را به درستی تشخیص دهند. از این زاویه، بیانیه این مهم را به وجه مطلوب انجام داده است؛ هم آرمان‌های انقلاب را ترسیم کرده که در حقیقت مسیر رو به جلوی ما به سمت تحقق آرمان‌هاست و هم به آسیب‌شناسی روی آورده که چرا گاه این آرمان‌ها به نحو مطلوب تحقق پیدا نکرده است و هم مسیرهایی را که می‌تواند برای جوان امروزی ما صحنه واقعی و عینی کنشگری باشد، ترسیم کرده است، بنابراین تأمل در این بیانیه و مرور دائمی مضامین آن می‌تواند به تشخیص، انتخاب و حرکت هم‌افزا در جامعه کمک کند و این مسیری روشن برای جامعه و آینده کشور ماست. بیانیه در رتبه‌های بعدی امت اسلامی را راهنمایی و برای تمدن امروز جهان نسخه‌ای ارائه می‌کند، البته این ادعای گزافی نیست، چون ما معتقدیم نسخه نجات‌دهنده انسان امروز از بحران‌ها و درگیری‌هایی که به او از ناحیه نظام سلطه تحمیل شده در اسلام است و بیانیه در واقع بازتاب‌دهنده نگاه اسلام ناب به این مسئله است.

مشخصاً فعالیت اندیشگاه بیانیه گام دوم انقلاب در این زمینه است؟

مهم‌ترین رسالتی که اندیشگاه برای خود قائل است، زمینه‌سازی برای اندیشیدن به مسیر تحولی آینده کشور و چشم‌انداز انقلاب بر اساس خطوطی است که در بیانیه ترسیم کرده است. اندیشکده‌های اندیشگاه بر اساس توصیه‌های حضرت آقا در بیانیه شکل گرفته است که غالباً تصور می‌شود هفت توصیه است، در حالی که هشت توصیه است و مهم‌ترین توصیه حضرت آقا مراجعه به امید و زنده‌نگه‌داشتن نهال امید در دل جوانان است. حضرت آقا توصیه‌های خود را با امید آغاز می‌کنند و معتقدند امید، مهم‌ترین کلیدی است که می‌تواند همه قفل‌ها را باز کند، چون بدون تجهیز به امیدواری و خوش‌بینی نسبت به آینده هیچ حرکتی صورت نمی‌گیرد، این همه در حالی است که ما همچنان مسیرهای زیادی در دسترس‌مان قرار دارد که طی نکرده‌ایم و ظرفیت‌های زیادی داریم که شناسایی نکرده‌ایم و با برنامه‌ریزی می‌توانیم به فعلیت برسانیم. ما برای پوشش پژوهشی این مطالبه، سه اندیشکده امید، اعتماد و تعهد را راه‌اندازی کرده‌ایم. توصیه بعدی حضرت آقا بعد از اولویت‌دادن به علم و پژوهش، توجه به اخلاق و معنویت است و ما در این راستا و با همین عنوان اندیشکده اخلاق و معنویت را طراحی کرده‌ایم. اندیشکده‌های دیگر ما اندیشکده استقلال و آزادی، اندیشکده عدالت و مبارزه با فساد و اندیشکده روابط خارجی و جبهه مقاومت هستند. همه این اندیشکده‌ها ذیل توصیه‌های بیانیه گام دوم طراحی شده‌اند. مثلاً اندیشکده اخیر مبتنی بر توصیه بیانیه در توجه به عزت ملی و ارتباطات خارجی و حفظ فاصله با دشمن و دشمن‌شناسی است و اندیشکده هشتم، اندیشکده سبک زندگی است، به عنوان آخرین ضرورت طرح‌شده در بیانیه گام دوم انقلاب.

چرا باید برای جزء جزء این مطالبه‌ها اندیشکده‌های مجزا طراحی شود؟

چون صورت‌بندی از مسیرهای آینده و مسائل جامعه بسیار مهم است.

مثال می‌زنید؟

مثلاً در بحث امید معمولاً تصور می‌شود امید یک امر صرف ذهنی است یا نه یک امر عینی است که بر اساس فعالیت‌ها و تلاش‌هایی ایجاد می‌شود که حکومت انجام می‌دهد. این تصور به نظرم درست نیست. در بحث‌های عمیق و مبنایی که ما درباره امید در انسان‌ها داریم، امید در انسان و جامعه، کمترین نسبت را با موقعیت فعلی جامعه برقرار می‌کند. نمی‌خواهم بگویم نسبتی ندارد و بی‌تأثیر است.

همین نسبت را بیشتر واکاوی می‌کنید؟

ممکن است در یک جامعه‌ای، رفاه ظاهری حداکثری وجود داشته باشد و هیچ مشکل ظاهری نباشد و در عین حال امیدی هم نسبت به آینده وجود نداشته باشد، به عکس ممکن است در جامعه‌ای، مشکلات اقتصادی و معضلات زیادی وجود داشته باشد، در عین حال امیدی در آن جامعه باشد که ما می‌توانیم مسائل را حل و برای چالش‌ها راهکار پیدا کنیم، بنابراین امید در عمق خود مقوله‌ای است که به نگرش‌ها، ارزش‌ها و تلقی‌ها مربوط می‌شود، البته لایه‌هایی از امید برخاسته از وضع فعلی جامعه است، به همین جهت جامعه‌ای مثل جامعه ما قبل از انقلاب، به رغم آن استبداد خشن و مضیقه‌هایی که وجود داشت، طیف تلاشگر و مجاهد اجتماعی مسلمان کاملاً امیدواری داشت و معتقد بود می‌تواند تحول ایجاد کند و همین امید به پیروزی در انقلاب، در کنشگری و پیروزی اجتماعی بسیار مؤثر بود و امام هم دائماً همین امید را زنده نگه می‌داشتند که نمونه آن را در شعار «ما می‌توانیم» می‌بینیم که امام آن را احیا کردند و حضرت آقا در بیانیه گام دوم انقلاب بر این ضرورت تکیه می‌کنند، منتها امید با دو مقوله دیگر مرتبط است: اعتماد و تعهد. در حقیقت وقتی ما از امید در جامعه سخن می‌گوییم، باید بتوانیم امید را به گونه‌ای در جامعه رشد دهیم که موجب رشد تعهد جامعه شود، چون اگر جامعه متعهد به وظیفه و رسالت خود نشود، امید واهی خواهد شد؛ امید بی‌خاصیت. یکی امیدوار است که اتفاقاتی بیفتد اما خود او در پرورش این اتفاقات، در اینکه نگاهی اصلاحی، ارتقایی و تحولی، آن اتفاق را بپروراند چه نقشی عهده‌دار است، این خیلی مهم است، بنابراین امید مرتبط است با تعهد اجتماعی و اعتماد جمعی.

در واقع شما امید را به یک معنا، یک کالا یا محصول جمعی و اشتراکی می‌دانید؟

بله، اگر فضای اعتمادآمیز بین دولت و مردم ایجاد و تقویت شود، اعتماد جامعه به قانونگذاران، سیاستگذاران و مسئولان، امید و تعهد را در دل جامعه افزایش می‌دهد. اینها بحث‌هایی است که امروز با عنوان سرمایه اجتماعی در مباحث جامعه‌شناسی هم مطرح می‌شود، این صورت‌بندی در ادبیات دینی ما هم ردپای پررنگی دارد، چون اساساً انسان مؤمن، انسانی است که بسیار امیدوار است و امید او هم به خداوند متعال است که منبع همه قدرت‌ها و مرکز همه کنشگری‌ها و افاضه‌کننده همه فیوضات است. انسان مؤمن به کارکرد نظام هستی و وعده‌های الهی اعتماد دارد، پس از این منظر انسان مؤمن، متعهد است و خود را مکلف می‌داند در سخت‌ترین شرایط نیز وظیفه و تعهد من ساقط نمی‌شود. به اجمال عرض می‌کنم که اگر تأملات عمیقی در این سه مفهوم -امید و اعتماد و تعهد- صورت گیرد، یافته‌های بسیار ارزشمندی برای ما خواهد داشت که بتوانیم هم در فرهنگ‌سازی و گفتمان‌سازی و هم در واقع امر استفاده کنیم.

آیا در اندیشکده‌ها درباره این مؤلفه‌ها که برشمردید، فعالیت میدانی صورت می‌گیرد که مثلاً بسنجید افراد جامعه به چنان توکلی رسیده‌اند که امید خود را به اتفاقات بیرون گره نزنند یا نه اندیشکده‌ها در منابع مکتوب و نظریه‌ها غور می‌کنند؟

کاری که در این اندیشگاه انجام می‌شود، استفاده و بهره‌برداری از پژوهش‌هاست، البته بخشی از پژوهش‌ها، علمی و آکادمیک است، بخشی پژوهش‌های میدانی و بخشی پژوهش‌های مبنایی که متأثر از منابع دینی است. لحاظ کردن همه این پژوهش‌ها می‌تواند ما را به راهبردهایی راهگشا برساند و فضای تسهیل‌گری گفتمان‌سازانه را شکل دهد.

مثال می‌زنید؟

ما زمانی می‌توانیم به امید این طور نگاه کنیم که امیدی مطلوب است که تعهدساز باشد، امید زمانی می‌تواند ارتقا پیدا کند که جامعه، احساس اعتماد نسبت به حاکمیت، مردم و نظام داشته باشد و از آن طرف وقتی امید در جامعه رشد پیدا کند، خودبه‌خود تعهد اجتماعی هم افزایش کند که آن بینش‌های سه‌گانه در ما شکل گرفته باشد. از طرفی مهم‌ترین مسئله برای ما در جامعه قانون است و توجه کنید که در یک جامعه دینی، قانون از پشتوانه عمیق‌تری برخوردار است تا یک جامعه مدنی.

چرا؟

چون در جامعه مدنی، قوانین صرفاً پشتوانه قراردادی دارند، بنابراین اگر یک جایی افراد بتوانند قانون را دور بزنند یا نقض کنند، ابایی ندارند مگر با قوه قهریه و ترس از تبعات نقض قانون اما در جامعه دینی وقتی قانون با اعتقادات فرد پیوند می‌خورد، به هیچ‌وجه فرد حاضر نیست قانون را زیر پا بگذارد، پس این تعهد به قانون در جامعه بسیار مهم است. چه زمانی این تعهد به قانون تقویت می‌شود؟

اگر فضای اعتمادآمیز بین دولت و مردم ایجاد و تقویت شود، اعتماد جامعه به قانونگذاران، سیاستگذاران و مسئولان، امید و تعهد را در دل جامعه افزایش می‌دهد. اینها بحث‌هایی است که امروز با عنوان سرمایه اجتماعی در مباحث جامعه‌شناسی هم مطرح می‌شود، این صورت‌بندی در ادبیات دینی ما هم ردپای پررنگی دارد، چون اساساً انسان مؤمن، انسانی است که بسیار امیدوار است

معمولاً تصور می‌شود امید یک امر صرف ذهنی است یا نه یک امر عینی است که بر اساس فعالیت‌ها و تلاش‌هایی ایجاد می‌شود که حکومت انجام می‌دهد. این تصور به نظرم درست نیست. در بحث‌های عمیق و مبنایی که ما درباره امید در انسان‌ها داریم، امید در انسان و جامعه، کمترین نسبت را با موقعیت فعلی جامعه برقرار می‌کند. نمی‌خواهم بگویم نسبتی ندارد و بی‌تأثیر است

زمانی که این جامعه، امید و اعتمادش به سیاستگذاران افزایش پیدا کند. اگر شما در رسانه بتوانید فرایند علمی و عقلانی قانونگذاری را به جامعه نشان دهید، اعتماد به قانون تقویت می‌شود.

چطور رسانه می‌تواند اعتماد به قانون را افزایش دهد؟

مثلاً همین که مذاکرات مجلس مستقیماً از رادیو پخش می‌شود، افراد وقتی مذاکرات نمایندگان را می‌شنوند، متوجه می‌شوند چقدر حتی در یک کلمه از قانون دقت می‌شود، در یک قیام و قعود نمایندگان. می‌بینند چه تلاش عالمانه و عقلانی صورت می‌گیرد.

اگر عکس این حالت باشد چطور؟

بله، اگر این تلقی عکس باشد و مردم به این نتیجه برسند که قانونگذاران دور هم می‌نشینند و برای منافع خود قانون می‌گذرانند، حتماً آن امید و تعهد کمرنگ می‌شود، اما اگر تلقی جامعه این باشد که قانون برای همه اجرا می‌شود، این دریافت چقدر می‌تواند امیدواری و تعهد اجتماعی ایجاد کند یا نه خدای ناکرده در یک بخش و دستگاه و اداره‌ای- حتی در یک شرکت خصوصی- تلقی کارمندان این باشد که قانون برای همه یکسان نیست و تبعیض‌آمیز اجرا می‌شود، این تلقی خودبه‌خود تعهد فرد نسبت به جامعه را کاهش می‌دهد. ما گاهی تصور می‌کنیم مجموعه‌های خصوصی باید رها باشند- چون مالک آن دیگرانند- در حالی که این طور نیست، چون اعضای این جامعه در آنجا کار می‌کنند، بنابراین اگر برداشت نادرستی از رفتارهای مدیریتی همان مجموعه صورت گیرد، خودبه‌خود تأثیر منفی در برداشت آن افراد نسبت به کلیت نظام حکمرانی خواهد داشت. این مهم است که وعده‌ها و گزارش‌های مسئولان در جامعه اعتمادساز باشد، چون هم امید را افزایش می‌دهد و هم تعهد را ارتقا می‌دهد، بنابراین آقای مدیر! آقای نماینده مجلس! آقای کاندیدا! آقای امام جمعه! شما نقش اساسی در ایجاد امید در جامعه دارید، بنابراین مهم است هوای نفستان معیار نباشد و پشت تریبون نگویید مردم امید ندارند، چون عملکرد امثال شما در این قضیه اثرگذار بوده و اگر امید در جامعه ضعیف شده است، عملکرد شما به عنوان مدیر، نماینده مجلس، وزیر، ائمه جمعه، استاد دانشگاه و معلم و رسانه به این فضای ناامیدی دامن زده است.

آیا اندیشکده‌های زیرمجموعه اندیشگاه بیانیه گام دوم انقلاب توانسته‌اند در این باره جریانی پدید بیاورند؟

ما موفق شده‌ایم قدم‌هایی در خلق ادبیات و خلق روایت- نسبت به این مفاهیم- برداریم، البته این گام‌های آغازین است، چون در این زمینه‌ها کار علمی مبتنی بر مبانی فلسفی ما بسیار کم صورت گرفته است.

با مجموعه‌های پژوهشی در تعامل هستید؟

بله، به شکل طرح موضوع با پژوهشگران و مراکز پژوهشی. ما در واقع دست به مسئله‌شناسی می‌زنیم و پژوهشگران را برمی‌انگیزیم که به این مسائل بپردازند، البته هیچ وقت سفارش پژوهش نمی‌دهیم بلکه نوعی تعامل اندیشه‌ورزانه می‌کنیم و خود دوستان باید به تصمیم برسند که چه کنند و جهت‌گیری بر مسائل جامعه در آنها تقویت می‌شود.

در جامعه ما گاه در رسانه‌ها گاردی علیه پژوهشگاه‌ها و اندیشگاه‌ها وجود دارد، به ویژه وقتی کشور به لحاظ اقتصادی در شرایط بحرانی قرار گرفته و مردم درگیرودار مشکلات معیشتی هستند، افکار عمومی به بودجه‌ها و اعتباراتی که پژوهشگاه‌ها با انواع و اقسام اسامی دریافت می‌کنند، حساس هستند که بالاخره خروجی این اندیشگاه‌ها چیست. شما چقدر به حساسیت افکار عمومی در این باره حق می‌دهید که طالب خروجی مؤثر هستند. مثلاً گفته می‌شود این همه پژوهشگاه به نام اخلاق، معنویت و دین فعالیت می‌کنند، این هم وضعیت اخلاق در جامعه ماست.

البته رسانه‌ها نگرش جامعه را می‌سازند و اگر در جامعه‌ای واقعاً چنین نگرشی وجود داشته باشد که پژوهشگاه‌ها اهمیت ندارند و کارآمد نیستند، قصور رسانه‌هاست که چنین تلقی‌ای شکل گرفته است. اگر رسانه متکی به یک اندیشه‌ورزی پویا و واقع‌بینانه نباشد و فاقد پشتوانه پژوهشی باشد، نمی‌تواند مؤثر باشد. من از شما می‌پرسم در دوره کرونا کسی می‌توانست بگوید شما به جای اینکه ماسک تولید کنید، چرا پژوهشگاه‌های علوم پزشکی را دارید؟ نه! به خاطر اینکه آن پژوهشگاه‌ها مقدمه هستند تا این مسئله حل شود و بالاتر از آن، این پژوهشگاه‌ها هستند تا مسئله مشابه آن ایجاد نشود.

البته گمان نکنم شما نگاه نقادانه به کارکرد پژوهشگاه‌ها را کاملاً غلط بدانید.

اندیشگاه ما بسیار کم‌هزینه است و با تشکیلات بسیار چابک اداره می‌شود. ما دفتر و دستک گسترده‌ای نداریم. دو واحد آپارتمانی کل فضای ماست و اندیشکده‌ها و میزهای‌مان کاملاً منعطف هستند و غالباً با حضور جوان‌های تحصیلکرده دغدغه‌مندی اداره می‌شود که خودشان در این مسائل مایل به فعالیت هستند و البته استادانی که ما به عنوان شورای علمی اندیشکده‌ها استفاده می‌کنیم، استادان مبرزی هستند که آنها هم به اندک حق‌الزحمه‌ای قانعند.

من البته از نگاه کلی عرض کردم.

البته که انتقادها کاملاً بیجا نیست، چون بعضی از مراکز پژوهشی در عوالم غیرواقعی سیر می‌کنند. بعضی از این پژوهشکده‌ها به مسائل مبنایی می‌پردازند و جامعه باید قبول کند که این مسائل مبانی بسیار مهم است، چون این مسائل مقدمه تفکر و دانش را فراهم می‌کند و این جهت‌گیری دانش از آنجا سرچشمه می‌گیرد. از طرف دیگر یکی از کارکردهای طبیعی اندیشکده‌ها ورزخوردن و تربیت جوان‌هایی است که اهل تأمل، تعمق و محاسبه هستند و اینها در هر جایی که متصدی کاری شوند، با یک نگاه عقلانی به مسائل نگاه خواهند کرد و حتماً به یک رویکرد درست و قابل دفاع خواهند رسید. از طرفی توجه داشته باشیم در همین کشورهای غربی که اصطلاحاً به آنها کشورهای پیشرفته می‌گوییم، واقعاً هزینه‌های بسیار گزافی صرف کارهای اندیشکده‌ای و پژوهشی می‌شود و توقع زیادی هم ندارند که هر پروژه‌ای لزوماً مشکل را عیناً حل کند. هر طرح پژوهشی متناسب با هدفی که برایش تعریف شده است، باید بتواند جواب بدهد و نکته آخر اینکه جامعه باید مطالبه عقلانیت در لایه‌های مختلف حکمرانی باشد، یعنی اگر شنیدید که در فلان مسئله جاری، یک کار پژوهشی مفصل انجام شده و متناسب با آن پژوهش، پروژه‌ای انجام می‌شود، باید خیلی خوشحال باشیم و طبیعتاً اعتماد ما به آن جامعه تقویت می‌شود، البته در جامعه ما بسیاری از افراد در همه امور متخصصند، در بحث‌های عمرانی متخصصند، در ورزش متخصصند، در بحث‌های دینی متخصصند که مثلاً چرا علما این طور فتوا می‌دهند. افراد جامعه ما باید یاد بگیرند کارکرد تخصص، آگاهی و معرفت را بپذیرند.

چاره کار چیست؟

به نظرم باید بین رسانه‌ها و مراکز پژوهشی، تعامل هم‌افزا و سازنده شکل بگیرد. این جز با ارتباط موردی، عینی و نوعی خوش‌بینی متقابل شکل نمی‌گیرد. معمولاً مراکز علمی و پژوهشی، رسانه‌ها را مقوله‌ای سطحی و گذرا می‌دانند که تلقی درستی نیست و متقابلاً گاهی رسانه‌ها مراکز پژوهشی را مجموعه‌هایی تنبل و دیربازده می‌دانند که درست نیست.

در واقع از نگاه شما داوری‌هایی که بر اساس پندار صورت می‌گیرد، اجازه استفاده از ظرفیت‌های متقابل در مجموعه‌های کشور را نمی‌دهد.

بله.

اگر یافته‌های پژوهشگاه‌ها و مراکز علمی نتواند در جهت‌دهی به تصمیم‌گیری‌ها و برنامه‌ریزی‌ها نقشی داشته باشد، پس به چه درد می‌خورد، بنابراین ما به تعامل دوسویه نیاز داریم. یک سو این است که اندیشکده‌ها تلاش کنند یافته‌ها را به مراکز تصمیم‌گیری، اجرایی و نظارتی منتقل کنند، یک سوی دیگر مطالبه و پذیرش این یافته‌هاست

سه مرحله- خودسازی، جامعه‌سازی و تمدن‌سازی- به صورت خطی کنار هم قرار نگرفته‌اند و طبیعتاً نگاه ما به این سه مرحله نباید خطی باشد. این سه مرحله چرخه و فرایند است؛ یک چرخه دائمی میان خودسازی، جامعه‌سازی و تمدن‌سازی. اینطور نیست که ما کنار بکشیم، خودسازی کنیم و بعد دست از خودسازی بکشیم و به جامعه‌سازی برسیم و در نهایت از جامعه‌سازی عبور کنیم و به تمدن‌سازی برسیم. این نگاه خطی است

حرف آقا این است که جوان‌ها در این زمینه باید پیشتاز باشند، یعنی یک نوع انصاف واقع‌بینانه، عقلانی و شجاعانه بر این محتوا سیطره دارد. فرازهایی در بیانیه وجود دارد که بسیار شجاعانه است. در دو مطلب آقا اشاره می‌کنند که ما نقصان‌های جدی داریم. یکی در بحث عدالت و دیگری در علم و پژوهش. آقا در این زمینه اشاره می‌کنند که اگرچه جایگاه و رتبه ما در علم و پژوهش تغییر کرده و گام‌های خوبی برداشته شده اما به هیچ عنوان رضایت‌بخش نیست و ما به یک انقلاب علمی نیاز داریم تا آن تحول اساسی روی دهد، البته نارضایتی آقا درباره سبک زندگی و نپرداختن به ظرایف شیوه زندگی مسلمانی با اقتضائات زمان نیز در بیانیه به نوعی مطرح شده است

آیا یافته‌های پژوهشکده‌های شما به مسئولان منتقل می‌شود؟

حتماً باید این کار انجام شود. اگر یافته‌های پژوهشگاه‌ها و مراکز علمی نتواند در جهت‌دهی به تصمیم‌گیری‌ها و برنامه‌ریزی‌ها نقشی داشته باشد، پس به چه درد می‌خورد، بنابراین ما به تعامل دوسویه نیاز داریم. یک سو این است که اندیشکده‌ها تلاش کنند یافته‌ها را به مراکز تصمیم‌گیری، اجرایی و نظارتی منتقل کنند، یک سوی دیگر مطالبه و پذیرش این یافته‌هاست. خوشبختانه گاهی در دولت‌های مختلف این اتفاق افتاده است که رئیس دولت یا وزرا با جمعی از متخصصان جلسه بگذارد، حرف‌ها را بشنود، در جریان نتایج تحقیقات قرار بگیرد، ذهنش ورز بخورد و تربیت شود.

رهبری در یکی از فرازهای بیانیه گام دوم انقلاب اشاره می‌کنند که مرحله دوم انقلاب اسلامی، بسط فضای خودسازی، جامعه‌سازی و تمدن‌سازی است، یعنی به سه مرحله قائل هستند که با خودسازی آغاز و به جامعه‌سازی و در نهایت تمدن‌سازی منجر می‌شود. دیدگاه شما درباره تقدم، تأخر و کارکرد حلقه‌های این زنجیره چیست؟ اصلاً چینش این سه مرحله در کنار هم واجد چه معنایی می‌تواند باشد؟

اولاً این سه مرحله- خودسازی، جامعه‌سازی و تمدن‌سازی- به صورت خطی کنار هم قرار نگرفته‌اند و طبیعتاً نگاه ما به این سه مرحله نباید خطی باشد. این سه مرحله چرخه و فرایند است؛ یک چرخه دائمی میان خودسازی، جامعه‌سازی و تمدن‌سازی. اینطور نیست که ما کنار بکشیم، خودسازی کنیم و بعد دست از خودسازی بکشیم و به جامعه‌سازی برسیم و در نهایت از جامعه‌سازی عبور کنیم و به تمدن‌سازی برسیم. این نگاه خطی است. درباره چرخه خودسازی، جامعه‌سازی و تمدن‌سازی این نکته را عرض کنم که این چرخه خودسازی، جامعه‌سازی و تمدن‌سازی که آقا مطرح می‌کنند همان نگاه اسلام است. حضرت آقا به عنوان یک اسلام‌شناس عمیق و جامع، آنچه از اسلام برداشت و دریافت کرده‌اند به ما ارائه می‌کنند و بزرگان ما هم همواره بر این بحث خودسازی تأکید داشته‌اند. حضرت امام(ره) علامه طباطبایی، علامه جعفری و کسانی مثل شهید بهشتی و شهید مطهری- حتی در ادبیات کسانی چون مرحوم شریعتی- می‌بینیم که بحث خودسازی انقلابی را مطرح کرده‌اند و این مطلب از متن اسلام و آیه قرآن کریم برمی‌آید که: یا ایها الذین آمنوا علیکم انفسکم. این خطاب به همه ماست، چون تنها کسی که در این خودسازی می‌تواند مؤثر واقع شود، خود فرد است، چون غیر از خود ما چه کسی می‌تواند کار اصلی را در این جنبه انجام دهد، البته معلم، مربی، رسانه و فضای جامعه زمینه‌سازی می‌کند و تنبهی که بیانیه به بحث خودسازی می‌دهد، به نظرم بسیار تأمل‌برانگیز است.

می‌توانیم بگوییم هر چقدر خودسازی عمیق‌تر انجام شود، سایه این پرداختن به خویشتن و اصلاح خود بر اصلاح جامعه و معماری تمدن هم اثرگذار خواهد بود؟

این نکته مهمی است و محصول یکی از تأملات اندیشگاه است.

چند هفته پیش با یکی از پژوهشگران صحبت می‌کردیم. او در خلال مصاحبه، جمله‌ای گفت که ما تیتر کردیم: لذت دیگرسازی، اجازه خودسازی نمی‌دهد. منظر و نگاه او این بود که خودسازی کار سختی است. اینکه آدمی به خود بپردازد و متوجه خودش باشد و به عیوب خود توجه کند، این کار سختی است، بنابراین ما معمولاً ترجیح می‌دهیم به دیگران بپردازیم و به عیوب دیگران توجه کنیم. از این زاویه و با توجه به اولویت‌هایی که در سه مرحله خودسازی، جامعه‌سازی و تمدن‌سازی آمده، معلوم است که اگر ما به آن مرحله اول توجه نکنیم، جامعه‌سازی و تمدن‌سازی هم سودای خام‌دستانه‌ای خواهد بود. قبول دارید؟

البته وظیفه خودسازی هرگز وظیفه دیگرسازی را منتفی نمی‌کند. ما همزمان هم وظیفه خودسازی داریم و هم دیگرسازی. اصلاً بخشی از خودسازی ما در فرایند دیگرسازی اتفاق می‌افتد، البته با نگاه عمیق به دیگرسازی. یک وقتی ما خیال می‌کنیم دیگرسازی می‌کنیم، در حالی که بیشتر تخریب می‌کنیم. گاهی ما گمان می‌کنیم دلسوزی می‌کنیم اما برخورد صرفاً عاطفی، هیجان‌آلود و به دور از معرفت و علم عمیق در نهایت به زیان طرف مقابل تمام خواهد شد و البته به زیان خودمان، بنابراین ما باید تلقی از دیگرسازی را اصلاح کنیم. تلقی ما از خودسازی هم باید اصلاح شود، چون خودسازی صرفاً خودسازی اخلاقی و معنوی نیست. خودسازی اجتماعی، خودسازی علمی، خودسازی مهارتی و خودسازی سیاسی را دربر می‌گیرد. در گام اول انقلاب هم خودسازی‌های بسیار عمیق و طولانی که در مبارزان وجود داشت، موجب شد انقلاب صورت بگیرد.

و در دفاع مقدس.

بله در دفاع مقدس هم همین طور. در نهایت ما اگر بخواهیم برای خودسازی و دیگرسازی معیاری ارائه کنیم، همان هشت ارزشی می‌شود که در بیانیه گام دوم انقلاب مطرح شده است. اساساً انقلاب اسلامی قدمی به سمت جامعه‌پردازی است. وقتی جامعه ایران رژیم پهلوی را با انقلاب ساقط کرد، موانع جامعه‌پردازی برطرف شد اما آن جنبه ایجابی جامعه‌پردازی چطور. معلوم است که جنبه ایجابی بسیار پیچیده‌تر، ظریف‌تر حساب‌شده و زمانبر است و به کار تعلیم و تربیتی و فرهنگی و علمی نیاز دارد.

آیا این ضرورت در این چند دهه اتفاق افتاد؟

بله اما بسیار کمتر از مقدار لازم. ما هنوز هم فضای تعلیم و تربیت‌مان با چالش‌های زیادی مواجه است و کمتر به آن چالش‌ها اعتنای عملی صورت گرفته است. بالاخره شما نگاه کنید حدود ۱۸-۱۷میلیون دانش‌آموز در مدارس ما هستند، خب چقدر در مدارس و دانشگاه‌های ما رویکرد فرهنگی و تربیتی وجود دارد.

خیلی کم.

به خاطر همین است که ما به اقتضائات ایجابی جامعه‌پردازی هم توجه نکرده‌ایم، البته خودسازی فردی حتماً ارزش دارد اما ساختارسازی و فرایندسازی اجتماعی و برنامه‌ریزی بسیار مهم و کلیدی است. اینکه آقا بعد از ۴۰سال از انقلاب چنین بیانیه‌ای می‌دهند، ناظر بر این است که ما برگردیم ببینیم چه کرده‌ایم. مثلاً همین نقش تربیتی که آموزش و پرورش ما باید ایفا کند یا آموزش عالی.

در مدارس ما همان روند ۴۰سال پیش حاکم است، چون من جو مدارس امروز را با مدارس زمان خودمان مقایسه می‌کنم، می‌بینم انگار چیزی عوض نشده است، نهایتاً جلد کتاب‌ها و قدری محتوا اما همچنان همان رویکردهای اشتباه گذشته در جریان است و ما اصلاً حتی در حد یاددادن چند مهارت عملی زندگی به کودکان یا شیوه درست استدلال و اندیشه‌ورزی یا پرداختن به تعهد و مسئولیت اجتماعی چیزی در برنامه مدارس نمی‌بینیم. انگار ما همچنان در روزمرگی غوطه می‌خوریم. این حرکت و جنبش اصلاحی را از کجا باید شروع کرد؟

یکی از وجوه مهم بیانیه گام دوم انقلاب، مطالبه‌سازی و مطالبه‌گری است. این مطالبه‌سازی از سوی چه کسانی باید انجام شود؟ جوانان! بر اساس چه شاخص‌هایی؟ شاخص‌هایی که در بیانیه مطرح شده است، چون خیلی از جوانان مطالبه‌گرند اما این مطالبات گاهی هیجانی و ناظر بر نیازهای روزمره جامعه است. گاهی هم ناظر بر ارکان و ریشه‌های مورد نیاز جامعه و بیانیه جهت‌دهی خیلی مناسبی در راستای اثربخشی مطالبه‌ها ارائه می‌کند.

یکی از محورهای بیانیه گام دوم این است که انقلاب داری انعطاف است و آماده تصحیح خطاهای خود. این هم به نظرم می‌آید مهم باشد که در عین حال که انقلاب اصولی برای خود قائل است، نوگرایی را کنار نگذارد. مثلاً جایی رهبری اشاره می‌کنند که ما می‌توانیم بین اصول خودمان و جهان نوشونده و فناوری‌ها ارتباط برقرار کنیم. آیا شما از مسئولان و سیستم مدیریتی و حاکمیتی دریافت می‌کنید که نگرش مسئولان ما و نوع مواجهه آنها با مردم دارای انعطاف است؟ آیا دریافت می‌کنید که این مسئولان آماده تصحیح خطاهای خود هستند؟ اصلاً نقدها را می‌شنوند، آن هم با قلبی که در آن سکون الهی حاکم است، نه قلبی که پر از پندار و داوری است.

تلقی من این است که این رویکرد در این دولت قدری قوی‌تر شده است. هم در ادبیات شخص رئیس‌جمهور محترم و هم در اظهارات وزرا که گاه در بعضی گفت‌وگوها مطرح می‌شود، اما این همه کافی نیست و خیلی عمیق‌تر و هوشیارانه‌تر باید به این مقوله که یکی از دلالت‌های بیانیه است، توجه شود.

البته فقط دولت هم نیست، دستگاه‌های مختلفی در کشور فعال هستند.

بله، مثلاً نهاد دانشگاه، نهاد حوزه علمیه، امام جمعه، فرمانده سپاه، هر کسی و هر مسئولی در هر جایی.

یعنی این مسئولان چقدر این پیام را به جامعه می‌دهند که من در مقابل نقدهای شما خاشع هستم و نقدها را می‌شنوم.

ما به این موضوع خیلی عمیق‌تر از آنچه امروز به آن پرداخته می‌شود، نیاز داریم و توضیحات مداوم حضرت آقا بر این اصل استوار بوده که مسئولان باید بین مردم باشند و زمینه ابراز نقد و اظهار نظر را فراهم کنند. سال گذشته آقای رئیس‌جمهور بعد از آن وقایع و رویدادها بحث‌های جدی مطرح کردند که ما باید مراکزی ایجاد کنیم که بتواند نقدها و اعتراض‌ها را بازتاب دهد تا زمینه نقد و ارزیابی‌ها فراهم شود. خب الان سؤال بنده این است که این به کجا رسید؟ البته رسانه‌های ما باید این مطالبه‌ها را مدام طرح کنند که پس این وعده به کجا رسید. گرچه ممکن است رسانه‌ها پاسخ بشنوند که خودتان این زمینه را فراهم کنید. از آن سو باید شرایط و موقعیتی فراهم شود که اعتماد در رسانه‌ها شکل بگیرد که اگر به تعهدشان عمل کردند، پیامدی برای‌شان نداشته باشد. این یک واقعیت است، چون در برخی لایه‌ها تنگ‌نظری‌هایی وجود دارد و برخی برداشت‌ها و مصلحت‌سنجی شخصی بر سیاست‌های کلی کشور و آنچه در بیانیه گام دوم آمده است، غلبه پیدا می‌کند. گرچه در یک جامعه آزاد گریزی از این حواشی نیست. وقتی می‌گوییم مردم و آزادی و حق اظهار نظر طبیعتاً این آزادی حواشی و تبعات خود را هم دارد، ولی اصل مسئله بسیار مهم است که این مطالبات و جهت‌گیری‌ها دائماً سر دست و زنده نگه داشته شود و فراموش نشود. به نظرم در هر موقعیتی به ویژه در سالگرد صدور بیانیه مراکز مختلف باید به این پرسش‌ها بپردازند که سازمان و مجموعه ما چقدر به منویات بیانیه عمل کرده و در گام بعد این مطالبه را از دیگران هم داشته باشیم. این موضوع خیلی مهم است و حتماً رسانه‌ها نقدپذیری و تحمل شنیدن قول مخالف را در جامعه توسعه دهند و خودشان هم در این زمینه باید وارد شوند. چه اشکالی دارد پرونده‌ای در رسانه‌ای درست شود در نقد همان رسانه. افرادی در قالب توییت یا تعریض نقد کنند، نشستی برگزار و گفت‌وگو شود و حتماً این رویکرد به گسترش کیفی و کمی مخاطبان کمک خواهد کرد. امروز دیگر مخاطبان صداوسیما و رسانه‌های مجازی اصلاً منتظر نیستند که حرف واحد تکراری از این رسانه زده شود. اگر موقعی نکته متفاوتی ارائه شود، حتماً جاذبه بیشتری خواهد داشت، به ویژه اینکه خودشان در این اظهارنظر و نقد مشارکت کنند، چون یکی از مسیرهای مشارکت جامعه، مشارکت در گفتمان‌سازی اجتماعی و جهت‌گیری کلان جامعه است و خوشبختانه این زمینه‌ها در نظام امت و امامت بسیار بیشتر از نظام‌های دیگر فراهم می‌شود، چون امام جامعه مراقبت می‌کند، مبادا تنگ‌نظری‌ها و سلایق شخصی بر متن اصلی انقلاب غلبه پیدا کند.

و اصلاً روی همین بحث بیانیه گام دوم انقلاب ارائه می‌شود.

احسنت. می‌شود گفت بیانیه دوم انقلاب برای این است که خط روشن و برجسته انقلاب را ترسیم کند.

یک نوع دیده‌بانی.

بله دیده‌بانی گفتمانی است؛ دیده‌بانی اندیشه‌ای و نظری.

رهبری در بیانیه گام دوم انقلاب به این اشاره می‌کنند که کارهای زیادی در انقلاب برای رفع محرومیت و بسط فضای عدالت صورت گرفته است، ولی در بحث عدالت عقب هستیم، یعنی دیده‌بانی می‌کنند. اشاره می‌کنند که بین واقعیت‌ها و بایدها هنوز فاصله‌ای وجود دارد و این فاصله وجدان‌های آگاه را آزار می‌دهد، البته در ادامه اشاره می‌کنند که این فاصله طی‌شدنی است.

حرف آقا این است که جوان‌ها در این زمینه باید پیشتاز باشند، یعنی یک نوع انصاف واقع‌بینانه، عقلانی و شجاعانه بر این محتوا سیطره دارد. فرازهایی در بیانیه وجود دارد که بسیار شجاعانه است. در دو مطلب آقا اشاره می‌کنند که ما نقصان‌های جدی داریم. یکی در بحث عدالت و دیگری در علم و پژوهش. آقا در این زمینه اشاره می‌کنند که اگرچه جایگاه و رتبه ما در علم و پژوهش تغییر کرده و گام‌های خوبی برداشته شده اما به هیچ عنوان رضایت‌بخش نیست و ما به یک انقلاب علمی نیاز داریم تا آن تحول اساسی روی دهد، البته نارضایتی آقا درباره سبک زندگی و نپرداختن به ظرایف شیوه زندگی مسلمانی با اقتضائات زمان نیز در بیانیه به نوعی مطرح شده است. اساساً حضرت آقا رهبری هدایت‌کننده، امیددهنده و رصدگر نقاد هستند و از این زاویه بیانیه می‌تواند سبک مواجهه ایشان را به عنوان یک سبک مطلوب، معتدل و پیش‌برنده طرح کند. برخی در این میان کل دستاوردها را نفی می‌کنند که غلط است و برخی هم هیچ کاستی و عیبی را درباره عملکرد انقلاب، دولت‌ها و نهادها برنمی‌تابند که آن رویکرد هم غلط است. رویکرد درست که به نوعی در بیانیه گام دوم انقلاب هم بازتاب داشته، نقد واقع‌بینانه و آرمان‌خواهی واقع‌گرایانه است. واقعیت این است که انقلاب، نقطه عطف اساسی در همه ابعاد جامعه ما بود و دستاوردهایی که حضرت آقا در بیانیه مطرح کرده‌اند، دستاوردهایی است که هیچ کس نمی‌تواند انکار کند. دستاوردهای دیگری هم بوده است که آقا مطرح نکردند، چون شاید درباره آنها قدری مناقشه باشد، اما دستاوردهایی که آقا مطرح می‌کنند، دستاوردهای کلان، شفاف و عیانی است. اینکه ایشان می‌فرمایند ما در برابر قلدری‌ها ایستاده‌ایم، آنقدر عیان است که قابل انکار نیست، البته عده‌ای می‌گویند چرا ایستاده‌اید، اما خودشان توجه ندارند که در واقع بدیهیات را زیر سؤال می‌برند، چون اگر کسی و کشوری در برابر قلدری‌ها نایستد و عقب بنشیند، آن قلدری‌ها نه تنها فروکش نخواهد کرد بلکه بر آن افزوده خواهد شد، چون طبیعت حرص‌آور قلدری حد یقف ندارد و استکبار به کمتر از بردگی و نابودی ما رضایت نمی‌دهد و ما ایستاده‌ایم و صریحاً از این ایستادن دفاع می‌کنیم، هم اسلام تأکید اساسی بر این دارد و هم عقلانیت بر این موضوع صحه می‌گذارد و هم تجربه تاریخی بر این امر گواهی می‌دهد که هر وقت ما در برابر زیاده‌خواهی زورگویان کوتاه آمده و عقب نشسته‌ایم، این عقب نشستن حد یقفی نداشته و ما را به انحطاط کشانده و البته همین ایستادگی موجب شده است که ما پیشرفت کنیم و اقتدار و عزت خود را مدیون این ایستادگی هستیم. از این زاویه بیانیه گام دوم انقلاب بیانیه‌ای پرمحتوا، عمیق و دارای لایه‌های مختلفی از نظر دلالت‌هاست و بسیار بر آن باید تأمل کرد. آخرین نکته اینکه خود جوانان که مخاطب اصلی بیانیه هستند، باید این تأملات را داشته باشند و بنده و امثال بنده هم نکاتی می‌گوییم و اندیشکده ما که عمدتاً پژوهشگران جوان را به خدمت گرفته است، می‌خواهد این نگاه را بسط دهد اما هر جوانی باید نوعی تعامل ذهنی با بیانیه پیدا کند و همان چرخه خودسازی، جامعه‌سازی و تمدن‌سازی را جدی بگیرد.

در اتاقک آسانسور ساختمان شما وقتی بالا می‌آمدم، عبارتی از رهبری درباره ضرورت داشتن چشم‌انداز برای جامعه دیدم. طبیعتاً جامعه‌ای که چشم‌انداز ندارد، امید هم ندارد. در آن عبارت اشاره به بحث چشم‌انداز شده بود. برای اینکه جامعه ما به چشم‌اندازی برسد که در آن تحرک، پویایی و امید باشد و عمیقاً ادراک کنیم به رغم مسائلی که وجود دارد، می‌توانیم از پس رفع و رجوع بحران‌ها برآییم به چه نیاز داریم؟

من فکر می‌کنم اگر بتوانیم مقاطع مختلف بعد از انقلاب را بررسی کنیم و ببینیم که مثلاً سال ۱۳۶۰ کجا بودیم، سال ۱۳۷۰ کجا بودیم، سال ۱۳۸۰ کجا رسیدیم و همین طور برسیم به سال ۱۴۰۰، مرور تصویر واقعی آنچه در این دهه‌ها صورت گرفته است و رشدی که در بازه‌های مختلف زمانی در عرصه‌های گوناگون تجربه کرده‌ایم، خوش‌بینی و امید ما را نسبت به آینده تقویت خواهد کرد.

یعنی مرور دستاوردها؟

بله، مسیری که در این سال‌ها طی شده، از زاویه‌ای پرفراز و نشیب بوده است و در عین حال خوش‌یمن و خوش‌عاقبت. بالاخره نگاه کنید کشورهای همسایه ما در بحث‌های امنیتی و ثبات سیاسی خود چقدر چالش دارند یا کشورهای غربی در دستیابی به اهدافی که خودشان برای خودشان تعیین و ترسیم کرده‌اند، چقدر موفق بوده‌اند. این مقایسه‌هاست که در جامعه می‌تواند نگرش و بصیرت ایجاد کند، چون ما در هر وضعیتی که باشیم و آن وضعیت به فرض مطلوب هم باشد، بهتر از آن وضعیت هم قابل تصور است. شما از یک انسان، کشور یا یک سازمان که به فرض دنبال مسائل علمی است یا کسب درآمد یا هر خواسته دیگری بپرسید نمی‌شود وضعیت بهتر از این باشد، خواهید شنید که معلوم است می‌تواند بهتر باشد. از آن طرف هر فرد یا جامعه در بدترین وضعیت هم باشد، آیا بدتر از آن قابل تصور نیست؟ البته که قابل تصور است، بنابراین امور واقعی ما کاملاً نسبی است و در اینکه ما نگرش، بصیرت و روشن‌بینی پیدا کنیم که آینده خودمان را روشن ببینیم، این به چه وسیله‌ای حاصل می‌شود؟ از نظر بنده به وسیله مقایسه. من این موضوع را گاهی در برخی جلسات مطرح کرده‌ام و واقعاً هم موضوع مهمی است که البته می‌تواند روی آن نقد و تعریض انجام شود. من معتقدم جمهوری اسلامی ایران در این ۴۵سال نسبت به هر جامعه‌ای که شما بخواهید با آن مقایسه کنید از نظر دستیابی به آرمان‌های خود موفق‌تر بوده است. آرمانی که ما تصور می‌کردیم، این بود که ما در مقابله با اسرائیل جایگاه برتری داشته باشیم. از آن سو آرمانی که رژیم‌صهیونیستی ۴۵سال پیش تصور می‌کرده چه بوده است؛ اینکه در منطقه امنیت پیدا کنند و مرزهای اسرائیل را توسعه بدهند. حالا مقایسه کنیم که کدام یک از این آرمان‌ها موفق‌تر بوده است یا آرمانی که امریکا ۴۵سال پیش داشت، چه بود، این بود که انقلاب را به تسخیر خودشان درآورند یا آدم‌هایی را سر کار بیاورند که اهل سازش باشند، اما سؤال این است که آنها چقدر در محقق کردن این آرمان‌ها موفق عمل کردند.

خب برخی ممکن است بگویند در شاخص‌های دیگر چطور؟ چون شما می‌گویید نسبت به هر جامعه دیگری. خب طبیعتاً آدم رشد اقتصادی چین را با ایران مقایسه می‌کند که قابل مقایسه نیست.

یک زمانی تصور می‌شد که ترکیه خیلی پیشرفت کرده است و تعبیرات آنچنانی درباره این کشور به کار برده می‌شد، اما آنها الان خودشان درباره خودشان چه می‌گویند یا مثلاً درباره اوکراین. تلقی این بود که اوکراین، بهشت اروپاست و جای زندگی است، الان اوکراین به چه سرنوشتی مبتلا شده است و البته در نظر بگیرید که هنوز آخر پاییز نشده است که ما جوجه‌ها را بشماریم. حواس‌مان به این باشد. آن مسیری که بعد از انقلاب اسلامی ضربه قاطعی به نظام سلطه زد و بیداری عمیق در کشورهای محروم، مستضعف و اسلامی ایجاد کرد، هنوز ادامه دارد. بالاخره یمن امروز تازه سر بلند کرده است، آن هم با قدرت نظامی بسیار ناچیز در برابر قدرت نظامی برتر جهانی. چند روز پیش یکی از کارشناسان ارشد نظامی امریکا مقاله‌ای نوشته بود که ما گمان می‌کردیم کسی می‌تواند با ما مقابله کند که یگان دریایی و موشکی‌اش از ما برتر باشد. الان یمن با این وضعیت در برابر ما ایستاده است و حالا به کجا و کدام نقطه یمن حمله می‌کنید که او را شکست دهید؟ یمن کشور کوچکی نیست که با چهار بمب نابود شود. در همین عراق روزگاری تصور می‌کردند صدام را پایین می‌کشند و می‌توانند بر عراق سیطره داشته باشند، چون برای عراق حاکم هم گذاشته بودند، اما امروز می‌بینید مقاومت اسلامی عراق به یک مصیبت برای امریکایی‌ها بدل شده است.

یعنی شما می‌گویید ترازوی ارزیابی ما باید جمیع این تحولات را در نظر بگیرد و مبتنی بر یک شاخص نباشد؟

می‌خواهم بگویم ما باید دیدگاه جامع و بلندمدت داشته باشیم. اقتصاد جامعه ما هم اقتصادی مولد است؛ با شاخص‌هایی که بانک جهانی ارائه می‌کند، نشان می‌دهد شاخص‌های ما در رشد تولید و سرمایه‌گذاری و نظایر آن بد نیست. در این اوضاع تحریم قرار بود اقتصاد ایران کاملاً فلج شود، اما خودشان فلج شدند و ما هنوز سر پا هستیم، البته با حمیت و ایستادگی مردم. این نکته را هم بگوییم که در این وضع اقتصادی، انتظار جامعه این است سرمایه‌داران به جامعه کمک کنند، ولی امروز اکثر- و نه همه- سرمایه‌داران جامعه ما ضدمردم عمل می‌کنند و در کنار مردم نیستند. شمایی که سرمایه‌دار هستید و فرض کنید ۵۰۰میلیون دلار سرمایه دارید، وقتی قیمت دلار بالا می‌رود، چه کار باید بکنید؟ باید این ارزها را وارد بازار کنید، چون نفع بلندمدت شما در این است، چون این کشور باید پابرجا باشد که شما بتوانید فعالیت کنید، اما عکس این کار را می‌کنید و متأسفانه رسانه‌های ما اصلاً به این مسئله نمی‌پردازند. در جامعه ما ثروت زیاد است و این ثروت در حساب‌های بانکی و ساخت‌وسازها و سرمایه‌گذاری‌ها دیده می‌شود، اما آنچه نیست توزیع عادلانه و متوازن است، البته که دولت و نهادهای مسئول، وظیفه سیاستگذاری را برعهده دارند و گاهی باید سختگیری کنند که نمی‌کنند، بعضی جاها منافع شخصی سرمایه‌داران بر منافع افراد جامعه می‌چربد.

احتمالاً چون بخشی از مدیران ما در گیر فساد و گرفتار همان زندگی سرمایه‌دارانه شده‌اند.

من اعتقاد دارم اکثر مدیران ما واقعاً پاکدست هستند و درست عمل می‌کنند، میانگین مدیران ما آدم‌های سالم، باتقوا و مراقب هستند ولی اقلیتی آلوده شده‌اند که همان تعداد کم هم ضربه می‌زند. این فسادهای اقتصادی ناشی از سودطلبی و ویژه‌خواری سرمایه‌داران جامعه ماست. اگر سرمایه‌دار دنبال مجوز غیرقانونی نباشد، آن وقت ماجرای امضاهای فسادانگیز در مجموعه‌ها و نهادها نیز مطرح نمی‌شود.

باز آن چرخه خودسازی و جامعه‌سازی مطرح می‌شود.

اگر سرمایه‌دارهای جامعه ما در فضای نظارت و کنترل قرار نگیرند، ما به آن توازن نخواهیم رسید، آن هم در جامعه مردم‌سالار که نمی‌خواهد با خشونت با جامعه برخورد کند، نمی‌خواهد غیرقانونی با سرمایه‌دارها مواجه شود، وگرنه یک زمانی ولیعهد عربستان آمد سرمایه‌دارها را در هتل زندانی کرد و وقتی به خواسته‌هایش رسید، آن سرمایه‌دارها را آزاد کرد. ما نمی‌خواهیم اصلاً به این روش‌ها فکر کنیم، چون انقلاب ما نمی‌خواهد به هر وسیله اهداف خود را محقق کند.

با تشکر از وقتی که در اختیار ما گذاشتید.

ممنونم.

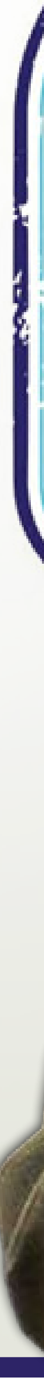

ورزشی
پرونده
بررسی مسابقات جام ملت‌های آسیا

رقبا ۱۰ سال از ما جلوترند

بررسی تغییرات فوتبال آسیا در گفت‌وگوی «جوان» با جلال چراغپور

گفت‌وگو
دنیا حیدری

هجدهمین دوره جام ملت‌های آسیا در حالی با قهرمانی قطر به پایان رسید که شاهد تغییرات گسترده در فوتبال قاره کهن بودیم. این رقابت‌ها حالا دیگر مدعیان تازه‌ای پیدا کرده است و اینطور نیست که قدرت‌های قدیمی بتوانند به سادگی کار خود را پیش ببرند و خود را از قبل قهرمان بنامند. کارشناسان فوتبال بر این باورند که فوتبال آسیا در حال پوست‌اندازی و حرکت سریع رو به جلو برای عقب نماندن از فوتبال جهان است. جلال چراغپور، کارشناس و مربی فوتبال ایران در گفت‌وگو با «جوان» چگونگی تغییر و تحول در فوتبال آسیا را توضیح می‌دهد.

تغییر در فوتبال چگونه شکل می‌گیرد؟

هر ۱۰سال به ۱۰سال تغییراتی بنیادین در فوتبال دنیا اتفاق می‌افتد، اما یک باره این اتفاق رخ نمی‌دهد، یعنی این طور نیست که تا سال نهم یک شکل باشد و سال دهم تغییر کند بلکه یک پروسه ۱۰ساله است. وقتی شروع می‌شود در یک جایی به اوج خود می‌رسد. فوتبال آسیا داشت در رخوت، سستی و بی‌تحرکی بسیار رنج‌آوری زندگی می‌کرد. چندین سال اینطور بود و هیچ توجهی به اروپا و دنیا نداشت؛ همانطور استوپ می‌کردند که ۲۰سال پیش استوپ می‌کردند، همانطور پاس می‌دادند که ۲۰سال پیش پاس می‌دادند، همان اندازه می‌دویدند که ۲۰سال پیش می‌دویدند، همان قدر استارت می‌زدند و انفجاری بازی می‌کردند که ۲۰سال پیش استارت می‌زدند و انفجاری بازی می‌کردند، همانقدر تمایل به بازی رو به عقب داشتند که ۲۰سال پیش هم داشتند. ۲۰سال پیش هم همین تمایل را داشتند. ما تمایلات جدید و تفکرات جدید به فوتبال دینامیک در آسیا نمی‌دیدیم و فوتبال آسیا استاتیک بود.

چه تفاوت‌هایی با قبل کرد، با توجه به تغییراتی که گفتید در فوتبال دنیا هر ۱۰سال یک بار رخ می‌دهد و فوتبال آسیا نداشت، در جام ملت‌های قطر شاهد این تغییرات بودیم؟

سؤال شما را من اینطور جواب می‌دهم که خود بازیکنان در زمین بازی نمی‌توانند تحولات ۱۰ساله، چهارساله، پنج ساله به وجود بیاورند. بازیکنان باید تحت فرامینی این تغییرات را ایجاد کنند که مربیان می‌دهند. ذهن مربیان وقتی تحت تأثیر انفجار یا تغییرات ۱۰ساله قرار می‌گیرد، آنچه در ذهن دارد را به تمرین تبدیل می‌کند و تمرینات را به کوچینگ می‌گذارد و داخل کوچینگ‌ها، دستورات لازمه را می‌دهد. در جام ملت‌های قطر این تحول‌ها در عراق، قطر، اردن و حتی در فوتبال سوریه مقابل ما به چشم خورد و این تحولات در کشورهای درجه۲ و ۳ آسیا، کشورهایی مثل کره، ژاپن و استرالیا را سورپرایز کرد. آنها انتظار نداشتند، مثلاً قطر با سه پاس، به الگوی حمله‌ای برسد و فکر می‌کردند دستاوردهای‌شان منحصربه‌فرد است و فقط به خودشان اختصاص دارد، اما ناگهان چند مربی و بازیکنان جوان‌تر ۲۰- ۱۹ساله به میدان آمدند؛ بازیکنانی که از امیدها به تیم بزرگسالان رسیده بودند؛ امیدهایی که اکثر مربیان آنها اروپایی و زیربنایی بودند و توانستند همه را متعجب کنند. همچنین این تیم‌ها وقتی مقابل تیم‌هایی چون ایران قرار گرفتند که فوتبال آن برای ۱۰سال گذشته است، موفق شدند نتیجه لازم را بگیرند، اما در عوض تیم ایران همچنان در همان ۱۰سال گذشته باقی مانده بود. قدیمی‌ترین و سنتی‌ترین تیم این جام تیم ما بود، با اینکه از لحاظ اسم و اندازه بازیکنان، اولین تیم جام و جزو بهترین‌ها بودیم. مثلاً دو تا سانفوروارد ما در مغز اروپا بازی می‌کردند، یکی ایتالیا و یکی دیگر پرتغال. اون یکی، هلند بازی می‌کند، آن یکی، دانمارک بازی می‌کند، اما اینها انفرادی، اینطور بودند، یعنی تک‌به‌تک آن نفراتی که گفتید، در تیم‌های اروپایی خود نقش یک دکمه روی کتی مدرن را بازی می‌کنند و در تیم ملی نقش دکمه‌ای روی یک کت قدیمی را بازی می‌کنند.

> تیم ایران همچنان در همان ۱۰سال گذشته باقی مانده بود. قدیمی‌ترین و سنتی‌ترین تیم این جام تیم ما بود، با اینکه از لحاظ اسم و اندازه بازیکنان، اولین تیم جام و جزو بهترین‌ها بودیم. مثلاً دو تا سانفوروارد ما در مغز اروپا بازی می‌کردند، یکی ایتالیا و یکی دیگر پرتغال. اون یکی، هلند بازی می‌کند، آن یکی، دانمارک بازی می‌کند، اما اینها انفرادی، اینطور بودند

متأسفانه گاهی به نظر می‌رسید بازیکنان ما اگر خطا نمی‌کردند، نمی‌توانستند به حریف برسند، این موضوع را چگونه ارزیابی می‌کنید؟

بله. این باید بررسی شود که چرا بازیکنان ما نمی‌رسیدند. چرا شجاع خلیل‌زاده باید از سمت چپ، بیاید گوشه سمت راست بزند و اخراج هم بشود. چرا؟ کنعانی‌زادگان کجا بود؟ چرا باید پشت کنعانی‌زادگان اینقدر خالی باشد که دفاع وسط دونفره ما، تازه اگر سه دفاعه بازی می‌کردیم، می‌گفتیم خب عیبی ندارد، دفاع وسط جلو کشیده اما وقتی دو دفاعه بازی می‌کنیم باید توان رفت و برگشت را داشته باشیم.

نقش دفاع خطی و عمودی در این میان چیست، به نظر می‌رسد ما در این مسئله هم مشکل داریم؟

بله، دقیقاً، ما می‌خواهیم با دفاع عرضی برسیم به حمله عمودی، خب معلوم است وقتی شما افقی به سمت حمله عمودی می‌روید، نهایتاً می‌توانید قطع کنید نه مهار، چون نمی‌رسید که بخواهید مهار کنید، در حالی که حمله عمودی، دفاع عمودی دارد، کوچینگ دارد، آدم‌هایش مشخص هستند. فشار معلوم است. چرا هیچ تیمی به این شکل جا نمی‌ماند که ما ماندیم.

یعنی می‌توانیم بگوییم تیم‌هایی که در این جام سایرین را شگفت‌زده و سورپرایز کردند، در مسیر این تحول ۱۰ساله قدم برداشته بودند، درست است؟ به همین دلیل هم توانستند بازی‌های متفاوتی را به نمایش بگذارند؟

شما نگاه کنید ویتنام، تیم فیلیپ تروسیه، چطور بازی می‌کرد. این مربی ۱۰سال پیش رفت ژاپن را درست کرد و حالا آمده سراغ ویتنام، اما خب ویتنام که یک‌شبه نمی‌تواند دچار تحول شود. رفته از فرانسه یک مربی سازنده آورده تا بتواند تغییراتی که باید را قدم‌به‌قدم ایجاد کند یا ازبکستان با سرکوکاتانیچ یوگوسلاو- اسلونی، دنبال تغییر است یا مثلاً کره که کلنیزمن را آورده، در واقع این تیم‌ها مغز استخدام کرده‌اند نه سرمربی، ولی ما، مجزای مجزا بودیم و کل دانش در گردش این هشت ستاره‌ای که داشتیم، جوابگوی تحول آسیا نبود.

چون مغزی که بالا سر تیم بود، برای ۱۰سال پیش بود.

درست است. خب اینها باید از کجا این سواد و آموزش را بگیرند. وقتی کمیته آموزش ما ۲۲سال ثابت با یک نفر پیش می‌رود، از کجا قرار است دانش جدید ارائه دهد؟ الان ما ۲۰۰مدرس داریم. ۲هزار مربی A داریم، ۹هزار مربی B، ۲۱هزار مربی C داریم، ۵۰هزار مربی D داریم، همه را در یک سال جمع کنید، یک سؤال از آنها بپرسید. بگویید آرایش ۲- ۴- ۴ در مقابل ۱- ۳- ۲- ۴، دفاع عمودی راستش را ترسیم کنید. اول می‌پرسند دفاع عمودی چیست. من خودم جایی مطرح کردم، یکی گفت: خب هر کسی که رویش به دروازه حریف باشد، می‌شود دفاع عمودی. مدرس هم بود. فوتبال استاتیک آسیا که سال‌ها با همین وضعیت پیش رفته بود، در جام ملت‌های قطر نشان داد به سمت یک فوتبال دینامیک قدم برداشته، است، حتی اگر مثل فوتبال روز دنیا آن تحول اساسی را خیلی مشهود ارائه نکرده باشد، اما قدم برداشتن به سمت فوتبال دینامیک ملموس بود.

ممکن است چند مصداق از تحول در فوتبال را نام ببرید؟

دقیقاً این چیزی است که باید بدانیم؛ اینکه چه چیزهای باید متحول شود تا فوتبال ما در آسیا متحول شود. وقتی شما به عنوان بیننده در حال تماشای فوتبال هستید، چه چیزی می‌خواهید تماشا کنید؟ آیا زمین خوردن تماشا دارد؟ آیا برخورد دو نفر به هم، نگاه کردن دارد؟ آیا پاس‌های لورفته متعدد، زیبایی و دیدن دارد؟ آیا پاس رو به عقب مداوم، آن هم با اولین مشکل، دیدن دارد؟

نگاه

کجای فوتبال آسیا هستیم

فریدون حسن

هجدهمین دوره جام ملت‌های آسیا هم به پایان رسید. به لحاظ آماری همه چیز مشخص است. قهرمان، آقای گل، زهردارترین خط حمله، مستحکم‌ترین خط دفاع و بقیه «ترین‌هایی» که معمولاً بعد از هر تورنمنتی مشخص می‌شوند، همه معرفی شده‌اند، اما این جام ملت‌ها با تمام ۱۷دوره گذشته تفاوتی اساسی داشت.

جام هجدهم ثابت کرد فوتبال آسیا در حال رشد و توسعه است. بدون تردید در دوره‌های قبل از این شاهد ظهور برخی تیم‌های شگفتی‌ساز بودیم؛ تیم‌هایی که طی مسابقاتی که برگزار شد در همان مقطع درخشیدند و بعد به خاطره‌ها پیوستند. چهار سال قبل هم وقتی قطر شگفتی آفرید و قهرمان شد، همه همین تصور را داشتند، اما قطر راه را به بقیه نشان داد؛ نشان داد می‌توان با استفاده از علم روز فوتبال و ارتباط مستمر با دنیای حرفه‌ای آن پیشرفت کرد و جلو رفت.

هجدهمین دوره جام ملت‌های آسیا در حالی تمام شد که حالا قدرت‌های قدیمی قاره کهن هیچ حاشیه امنیتی ندارند. اینکه تیم‌هایی چون مالزی، تایلند، ویتنام، اردن، هنگ کنگ، تاجیکستان، ازبکستان و دیگر گمنامان، بزرگانی چون ایران، کره‌جنوبی، ژاپن، استرالیا و عربستان را به چالش بکشند و حتی در حضور آنها تا پای فینال پیش بیایند، نشان از رشد و توسعه فوتبال در تمام کشورهای قاره آسیا دارد، نشان از اینکه دیگر قدرت‌های قدیمی نمی‌توانند با خیال راحت دم از قهرمانی بزنند و تصور کنند حریفی در آسیا برای آنها وجود ندارد.

فوتبال آسیا لباسی تازه بر تن کرده است؛ لباسی که تمام آنها که ادعای حرفه‌ای‌بودن دارند، باید کاری کنند به قامت‌شان بیاید. فوتبال ایران هم از این قاعده مستثنی نیست و اگر می‌خواهد در سطح اول قاره باقی بماند، باید دلخوش‌بودن به گذشته و ادعاهای توخالی امروز را فراموش کند و گام در راه توسعه بردارد که اگر جز این باشد، هیچ حرفی در فوتبال آسیا برای گفتن نخواهد داشت.

بد نیست چند بازی مهم این جام را همیشه جلوی چشمان خود داشته باشیم. بازی برابر هنگ کنگ، بازی مقابل سوریه و دیدار با قطر. بدون شک درسی که می‌توان از این سه بازی گرفت تا سال‌ها به کار فوتبال ایران خواهد آمد؛ اینکه متوجه باشیم حریفان آسیایی از بزرگ گرفته تا کوچک آنها بیکار ننشسته‌اند تا ما مثلاً به خیال خودمان در آسیا آقایی کنیم. باید اذعان کنیم دوران یکه‌تازی تمام شده و اگر هر حریفی را در آسیا دست‌کم بگیریم به شدیدترین شکل ممکن جریمه خواهیم شد که البته شدیم. وقتی در بازی‌های آسیایی مقابل هنگ کنگ باختیم و حذف شدیم، زنگ خطر به صدا درآمد، اما نشنیدیم. در جام ملت‌ها بازهم این هنگ کنگ بود که زنگ را به صدا درآورد و ما باز نشنیدیم و بعد سوریه و قطر تا حالا تنها حسرت برای‌مان به جا مانده باشد.

فوتبال زنده است و به حرکتش ادامه می‌دهد. حالا این ما هستیم که باید تصمیم بگیریم؛ اینکه می‌خواهیم همپای توسعه فوتبال آسیا و جهان پیش برویم یا آنکه همچنان می‌خواهیم در گذشته‌های دور بمانیم و برای خودمان داستان‌سرایی و قهرمان‌سازی کنیم. باید جایگاه خود را در آسیا مشخص کنیم و این تنها با کار شبانه‌روزی و زحمت میسر می‌شود. جام ملت‌های آسیا تمام شد، ولی جام جهانی همین نزدیکی‌هاست، اینکه ما کجای کار باشیم به خودمان بستگی دارد و بس.

گزارش | شیوا نوروزی

نگاهی به عملکرد تیم‌های شگفتی‌ساز جام هجدهم

از درخشش تاجیک‌ها تا فینالیست‌شدن اردنی‌ها

هجدهمین دوره جام‌ملت‌های آسیا روزهای خوشی برای تیم‌های پدیده قاره رقم زد. در حالی که همه منتظر بودند مدعیان همیشگی بردهای آسانی کسب کنند، چند تیم با درخشش در مرحله گروهی و حذفی تیم‌های پرمدعا را به دردسر انداختند. در بین تیم‌های حاضر تیم‌های ملی تاجیکستان، اردن، تایلند و ازبکستان با نتایجی که کسب کردند، شگفتی‌سازان رقابت‌ها لقب گرفتند. جام ملت‌های ۲۰۲۲ قطر برای تاجیک‌ها شرایط خاصی داشت؛ تیم‌ملی تاجیکستان برای اولین‌بار حضور در این رقابت‌ها را تجربه می‌کرد و به همین‌خاطر بازیکنان این تیم از جان مایه گذاشتند تا بهترین عملکردشان را به نمایش بگذارند. تاجیک‌ها با هدایت پیتر شگرت همه را شگفت‌زده کردند و نشان دادند خیلی زود به یکی از قدرت‌های قاره تبدیل خواهند شد. این تیم بااینکه در گروه قطر حضور داشت ولی توانست به عنوان تیم دوم از گروه اول به مرحله حذفی صعود کند تا یک تاریخ‌سازی بزرگ به نام فوتبال تاجیکستان ثبت شود.

امارات در یک‌هشتم نهایی هر چقدر تلاش کرد نتوانست مقابل تاجیک‌ها مقاومت کند و شاگردان شگرت با پیروزی در ضیافت پنالتی‌ها جشن صعود به یک‌چهارم نهایی گرفتند، البته آنها خود را برای پیشروی تا فینال آماده کرده بودند اما اردن این اجازه را به تاجیکستان نداد. اردن هم یکی از پدیده‌های این دوره بود. هیچ‌کس انتظار نداشت این تیم عربی یک پای فینال باشد، منتها حسین عموته تیمی ساخته بود که توانایی شکست هر حریفی را داشت. جالب این است که اردنی‌ها در مرحله گروهی عملکردی بسیار ضعیف داشتند و با یک پیروزی، یک تساوی و یک شکست به سختی و به عنوان یکی از بهترین تیم‌های سوم رقابت‌ها راهی دور حذفی شدند. عراق در مرحله یک‌هشتم نهایی مغلوب جاه‌طلبی‌های اردن شد و ۳ بر ۲ تن به شکست داد. اردنی‌ها پس از آن تاجیکستان را از دور رقابت‌ها کنار زدند و اوج درخشش‌شان را نیز در نیمه‌نهایی با حذف کره‌جنوبی (برد ۲ بر صفر) به همه نشان دادند.

با این صعود حسین عموته مراکشی سومین مربی عرب‌زبانی لقب گرفت که تیمش به فینال آسیا رسیده است ولی قطری‌ها اجازه رقم‌خوردن شگفتی بزرگ را به اردن ندادند. شرایط تیم‌ملی تایلند نیز مشابه دیگر شگفتی‌سازان بود. در گروهی که عربستان حضور داشت مطمئناً شانس اول صعود با این تیم بود. همین اتفاق هم افتاد و تایلند به عنوان تیم دوم از گروه F بالا آمد. صعود به یک‌هشتم‌نهایی آسیا دومین صعود تاریخ فوتبال تایلند محسوب می‌شود. تایلند پیش از این تنها در سال ۱۹۷۲ به دور حذفی رسید و مقام سوم آسیا را به دست آورد. ایشی ماساتادا، سرمربی ژاپنی تایلند روی افزایش انگیزه بازیکنانش کار کرده بود، با این حال بازیکنان این تیم در مصاف با ازبکستان تن به شکست دادند و از ادامه راه بازماندند. ازبک‌ها نیز با کسب نتایج خوب یکی از پدیده‌های این دوره بودند. ازبکستان در مرحله گروهی دوم شده بود و با تایلند جنگید. تیم قدرتی و دفاعی تایلند در این جنگ پیروز شد اما در یک‌چهارم نهایی نتوانست قطر را شکست دهد. ازبک‌ها برای بقا در تورنمنت کار را به پنالتی کشیدند ولی قربانی جاه‌طلبی‌های میزبان و تکرار قهرمانی آنها شدند.

نگاهی به پیشرفت فوتبال قطر

دبل قهرمانی حاصل برنامه‌ریزی بود

سرمایه‌گذاری هدفمند قطری‌ها در فوتبال نتیجه داده و حالا تیم‌ملی این کشور طی دو دوره متوالی اجازه نداده است جام قهرمانی قاره‌کهن به دیگر تیم‌ها برسد. هجدهمین دوره جام‌ملت‌ها به میزبانی کشوری برگزار شد که خود مدافع عنوان قهرمانی بود. عنابی‌ها با قهرمانی در جام ۲۰۱۹ به فوتبال آسیا شوکی بزرگ وارد کردند. در آن زمان خیلی‌ها مدعی شدند شانس در کسب این افتخار قطری‌ها را یاری کرده اما تداوم بخشیدن به آقایی در آسیا، ثابت کرد تحلیل‌های قبلی اشتباه بوده است. قطر بعد از قرار گرفتن در یک گروه آسان با کسب امتیاز کامل به دور حذفی رسید و با توجه به اینکه تیم‌های مدعی عربستان، کره و استرالیا در طرف دیگر مشغول قلع‌وقمع کردن یکدیگر بودند، ابتدا فلسطین را ۲ بر یک شکست داد، بعد سراغ ازبکستان رفت و در ضربات پنالتی آنها را حذف کرد، سپس ۳ بر ۲ تیم کشورمان را از پیش‌رو برداشت و در نهایت نیز با برتری ۳ بر صفر مقابل اردن در فینال تمام عربی، جشن قهرمانی به پا کرد. دبل قهرمانی قطری‌ها به آسانی به دست نیامده و آنها برای رسیدن به این موفقیت کی‌روش را برکنار کردند و هدایت تیم را به مارکز لوپز سپردند. این مربی به خوبی از پس هدایت عنابی‌ها برآمد و توانست قطر را به قهرمانی آسیا برساند. در چند دهه گذشته مسئولان قطری برای پیشرفت فوتبال این کشور تلاش زیادی کرده‌اند. از عضویت آنها در فیفا ۵۴سال بیشتر نمی‌گذرد، ولی طی همین مدت هم قطر سه بار میزبانی جام ملت‌های آسیا را بر عهده داشته است (۱۹۸۸، ۲۰۱۱ و ۲۰۲۳). در واقع اوج برنامه‌ریزی قطر به بعد از سال ۲۰۰۰ مربوط می‌شود. عنابی‌ها با افتتاح کمپ اسپایر، پروژه موفقیت را کلید زدند؛ از سال ۲۰۰۶ به بعد فلیکس سانچس مسئولیت این کمپ را بر عهده گرفت تا نسل جدید فوتبال قطر را بسازد. مربی برزیلی طی چند سال توانست بهترین‌های این کشور را شناسایی کند. سپردن مسئولیت هدایت تیم‌ملی جوانان به سانچس اقدامی استراتژیک بود. جوانان قطر در سال ۲۰۱۴ با این مربی قهرمان آسیا شدند تا اولین افتخار را کسب کنند. سانچس پس از آن سرمربی تیم زیر ۲۳ سال قطر شد. تیم بزرگسالان قطر در حالی دو بار قهرمان آسیا شده که در جام ۲۰۱۵ همگروه ایران بود و با قهرنشینی به کارش پایان داد. ادامه همکاری سانچس

با قطر در تیم‌ملی بزرگسالان پروژه قهرمانی را به ثمر رساند. آنها در جام ۲۰۱۹ با حذف تیم‌های عربستان، کره و عراق جام قهرمانی را برای اولین‌بار بالای سر بردند. در جام ۲۰۲۳ هم با همان فرمان پیش رفتند و از عنوان قهرمانی‌شان دفاع کردند. نکته مهم اینکه در فاصله این دو قهرمانی، قطر میزبان جام‌جهانی هم بود و برگزاری این رویداد مهم در این کشور، فوتبال قطر را بیش از پیش در جهان مطرح کرد. علاوه بر این زیرساخت‌های استاندارد و پیشرفته این کشور، بهترین تیم‌های جهان را بارها به قطر کشانده است. به نظر می‌رسد قطری‌ها تا اینجا دلارهای‌شان را بی‌خودی هدر نداده‌اند و هم از بعد فوتبالی پیشرفت خوبی داشته‌اند و هم از بعد تجهیزات و زیرساخت‌ها.

تیم‌های بزرگ آسیا دست‌شان به جام نرسید

حذف مدعیان پرمدعا

حذف تیم‌های قدرتمند آسیا اتفاقی بود که کمتر کسی انتظارش را داشت. همه خودشان را آماده کرده بودند شاهد حضور کره، ژاپن، استرالیا و عربستان در مراحل پایانی جام‌ملت‌ها باشند ولی همه این تیم‌ها زودتر از آنچه تصور می‌شد از گردونه مسابقات کنار رفتند. اولین تیمی که با حذفش همه را شگفت‌زده کرد، عربستان بود. سعودی‌ها در یک سال گذشته با ریخت‌وپاش‌های زیاد نگاه‌ها را به فوتبال این کشور جلب و تلاش کرده‌اند با خرید بازیکنان و مربیان سرشناس جهان خود را در سطح بین‌المللی مطرح کنند. انتخاب روبرتو مانچینی به عنوان سرمربی تیم‌ملی عربستان در جهت همین اقدامات بود. این مربی ایتالیایی با نشستن روی نیمکت عربستان انتظارات را از این تیم بالا برد، ولی در عمل نتیجه دیگری حاصل شد. سعودی‌ها در مرحله گروهی صدرنشین شدند و از شانس‌بدشان کره‌جنوبی نتوانست صدرنشین گروه E شود، به همین خاطر دو غول آسیا خیلی زود سد راه هم شدند. در این بین کره‌ای‌ها تمام تلاش‌شان را کردند با عبور از عربستان خودشان را به جام نزدیک کنند. جنگ عربستان و کره بعد از تساوی یک- یک و وقت‌های اضافه به ضربات پنالتی رسید و در نهایت برتری از آن کره‌ای‌ها شد. برنده جنگ بین مانچینی- کلینزمن، سرمربی آلمانی بود ولی روزهای خوش کلینزمن نیز خیلی طول نکشید. بعد از حذف ناباورانه عربستان و مطرح‌شدن انتقادهای شدید از سرمربی ایتالیایی این تیم، کره به یک‌چهارم نهایی رسید و حریفش استرالیا بود. کانگروها در گروه دوم بالاتر از ازبکستان صدرنشین شدند. شاگردان گراهام آرنولد در یک هشتم‌نهایی به راحتی و با چهار گل از سد اندونزی گذشتند و به جمع هشت تیم برتر قاره راه یافتند، ولی مصاف با کره سخت‌تر از تصورشان بود. استرالیایی‌ها همیشه به سبک بازی متفاوت‌شان در آسیا می‌نازند اما این‌بار نتوانستند کره‌جنوبی را شکستند دهند. تیم کلینزمن اگرچه در وقت‌های قانونی با تساوی یک- یک متوقف شده بود اما در وقت‌های اضافه گل برتری را زد و به سمت نیمه نهایی پر کشید. حذف استرالیا از جام ملت‌ها آنها را شوکه کرد و سرمربی این تیم در اظهارنظری عجیب مدعی شد کلینزمن برخلاف او ستاره‌های زیادی در تیمش داشته است! کره‌ای‌ها با رسیدن به نیمه‌نهایی خیال می‌کردند مشکلی برای صعود به فینال ندارند. آنها حتی در خواب هم نمی‌دیدند اردن درس عبرتی تاریخی به کره دهد. تیم کلینزمن با دو گل مغلوب اردن شد تا به جای کره، اردن به فینال برسد. در آن طرف نیز ژاپنی‌های پرمدعا داعیه قهرمانی داشتند ولی یوزپلنگ‌های ایران اجازه تحقق این رؤیا را به آنها ندادند. سامورایی‌ها در گروه خود دوم شدند تا به مصاف بحرین روند. با پیروزی ۳ بر یک شاگردان موریاسو برابر بحرین آنها آنقدر غره شدند که در مصاف با ایران عملکرد بسیار ضعیفی داشتند. ژاپنی‌ها فکر می‌کردند می‌توانند کار را به ضربات پنالتی بکشانند اما در دقیقه ۹۶ ضربه پنالتی علیرضا جهانبخش به گل تبدیل شد تا یک برد شیرین از آن ایران شود. متأسفانه تیم‌ملی کشورمان نیز نتوانست از این فرصت استفاده کند و در مقابل قطر شکست خورد تا فوتبال ایران همچنان در حسرت صعود به فینال آسیا بماند.

خبر

رضا دهشیری | جوان

حمایت مضاعف از خانوارهای یارانه بگیر با طرح فجرانه

کرمان

در راستای حمایت مضاعف از خانوارهای یارانه بگیر، مرحله جدید طرح کالابرگ الکترونیکی برای تمامی خانوارهای دهک‌های اول تا هفتم با عنوان طرح فجرانه در کرمان در حال اجراست.

مجتبی مصباح مدیرکل تعاون، کار و رفاه اجتماعی استان کرمان افزود: بر اساس این طرح تمامی خانوارهای دهک‌های اول تا هفتم مشمول ۲۲۰ هزار تومان اعتبار تشویقی خرید ۱۱ قلم کالا برگی هستند که اعتبار جدید ۲۲۰ هزار تومانی علاوه بر یارانه ۳۰۰ و ۴۰۰ هزار تومانی فعلی بوده و میزان حمایت دولت از ۱۲۰ هزار تومان اعتبار تشویقی کالا برگی به ۲۲۰ هزار تومان افزایش یافته است. مجتبی مصباح با بیان اینکه متقاضیان استفاده از طرح کالا برگ الکترونیکی می‌توانند به فروشگاه‌های طرف قرارداد شبکه ملی اعتبار مراجعه و نسبت به خرید اقلام اساسی اقدام کنند، تصریح کرد: فقط دهک‌های یک تا هفت مشمول اعتبار جدید هستند. وی افزود: مردم برای شناسایی فروشگاه‌ها می‌توانند با نصب برنامه نرم افزار کاربردی شما، مراجعه به سایت shoma.sfara.ir و از طریق کد دستوری #۱۴۶۳*۵۰۰* نیز نسبت به دریافت لینک نصب این نرم افزار اقدام کنند و مرکز تماس ۶۳۶۹-۰۲۱ پاسخگوی سؤالات و اعتراضات مردم عزیز در این زمینه است.

عملیات اجرایی ایستگاه‌های فاز اول خط ۲ متروی تبریز آغاز شد

آذربایجان شرقی

مدیرعامل سازمان حمل و نقل ریلی شهرداری تبریز از آغاز عملیات اجرایی ایستگاه‌های فاز اول خط ۲ متروی تبریز خبر داد.

یعقوب وحید کیا مدیرعامل سازمان حمل و نقل ریلی شهرداری تبریز با اشاره به اتمام حفاری تونل عمیق در فاز اول خط دو به طول ۱۰ کیلومتر، همزمان از آغاز عملیات اجرایی ایستگاه‌های این فاز خبر داد و تأکید کرد: مجموعه متروی تبریز به صورت شبانه‌روزی و براساس اعلام زمان‌بندی، عملیات ساخت پروژه عظیم قطار شهری را پیش برده و تاکنون در این ۲ سال با روی کار آمدن مدیریت جدید شهری به وعده‌های داده شده، جامه عمل پوشانده که بر همین اساس با وجود موانع پیچیده در پیشبرد عملیات عمرانی و اجرایی خط ۲ با تدابیر ویژه و برنامه‌ریزی مهندسی‌شده متخصصان وصاحبان علم مهندسی در مترو توانستیم با حل بخش اعظمی از مشکلات، حفاری تونل را با سرعت تمام پیش برده و در موعد مقرر، حفاری فاز اول را به طول ۱۰ کیلومتر از قراملک تا میدان دانشسرا به اتمام برسانیم. وی در خصوص جزئیات فرآیند ساخت ایستگاه‌های فاز اول خط دو تصریح کرد: به اطلاع شهروندان گرامی می‌رسانیم که در روزهای تعطیل نیز فعالیت ساخت مترو ادامه دارد و عملیات اجرایی ایستگاه‌های شماره سه (چهارراه دامپزشکی)، شماره پنج (واقع در روبه‌روی بیمارستان امیرالمؤمنین قره آغاج)، شماره شش (گجیل) شروع شده و در روزهای آتی و حداکثر تا یک هفته، عملیات ساخت ایستگاه شماره چهار (آخونی) نیز آغاز خواهد شد.

گذری بر استان‌ها

■ **آذربایجان غربی:** رئیس سازمان جهاد کشاورزی آذربایجان غربی گفت: آذربایجان غربی با تولید سالانه بیش از ۲۷هزار تن عسل، رتبه اول تولید عسل کشور را در اختیار دارد. خسرو شهبازی با اشاره به اینکه این استان با ۶هزار و ۷۰۰ زنبورستان، رتبه چهارم را از نظر تعداد زنبورستان در کشور دارد، تصریح کرد: در حال حاضر یک میلیون و ۵۰۰ کندو در استان وجود دارد که از این تعداد ۱۲۵هزار کندو بومی و سنتی و مابقی کندوی مدرن هستند. وی ادامه داد: بیش از ۶هزار و ۲۰۰نفر زنبوردار در استان مشغول کار هستند.

■ **خوزستان:** مدیرکل ورزش و جوانان خوزستان گفت: از ابتدای سال قول بهره برداری از ۱۰۰ پروژه ورزشی را در استان داده بودیم که تاکنون ۹۲ پروژه را به افتتاح رسانده‌ایم. حمید بنی تمیم با اشاره به درخشش ورزشکاران خوزستانی در بازی‌های آسیایی و پاراآسیایی هانگژو افزود: تعداد ملی‌پوشان استان در بازی‌های آسیایی و پاراآسیایی قابل توجه بود و ۱۷ مدال آور داشتیم.

■ **گیلان:** رئیس اداره دامپزشکی رضوانشهر با اشاره به برنامه‌های اداره دامپزشکی رضوانشهر برای واکسینه کردن دام‌ها در دهه فجر امسال گفت: تعداد ۳هزار و ۴۰۵ رأس دام سنگین و ۱۴ هزار و ۳۲۰ رأس دام سبک علیه بیماری‌های مشترک و غیر مشترک در ایام دهه فجر امسال واکسینه شدند. وی درباره نحوه اجرای این طرح افزود: این عملیات در قالب اردوی جهادی، طرح خرید خدمت بخش خصوصی و خدمات بخش دولتی انجام شده است.

■ **اصفهان:** معاون بهداشت دانشگاه علوم پزشکی کاشان گفت: نظام سلامت به منظور پیشگیری از دو بیماری واگیردار دو نوع واکسن جدید را به برنامه واکسیناسیون کشوری کودکان اضافه کرده است. مهدی دلاوری افزود: واکسن پنوموکوک در سن ۲، ۴ و ۱۲ ماهگی برای کودکان تزریق شده و واکسن روتاویرس نیز به صورت خوراکی است که در سن ۲، ۴ و ۶ ماهگی دریافت خواهند کرد. وی تصریح کرد: کودکان ایران علیه ۱۰ بیماری خطرناک و کشنده واگیر شامل سل، فلج اطفال، دیفتری، کزاز، سیاه سرفه، سرخک، سرخجه، اوریون، هپاتیت بی و هموفیلوس آنفلوآنزا واکسینه می‌شوند.

■ **قم:** رئیس کمیسیون عمران و حمل و نقل شورای اسلامی شهر قم در حاشیه بازدید پارکینگ درحال احداث طبقاتی و تجاری بنفشه گفت: این پارکینگ در بافت تاریخی قم واقع شده است و ۶۰ درصد پیشرفت فیزیکی دارد. سیدمحمدحسین دهناد افزود: تکمیل این پروژه فضای باز شهری، مشکلات کمبود پارکینگ و سرانه‌های شهری منطقه آذر در هسته مرکزی شهر را تا حد قابل توجهی کاهش می‌دهد.

برگزاری اردوی جهادی پزشکی در مناطق کم‌برخوردار کوهبنان یزد

یزد

اردوی جهادی بسیج جامعه پزشکی یزد همراه با ویزیت رایگان تیم‌های فوق تخصصی در کوهبنان برگزار شد.

رئیس شبکه بهداشت و درمان کوهبنان گفت: اردوی جهادی بسیج جامعه پزشکی استان یزد در شهرستان کوهبنان همراه با ویزیت رایگان تیم‌های فوق تخصصی بسیج جامعه پزشکی دانشگاه علوم پزشکی شهید صدوقی در بیمارستان افضل‌الدین ابوحامد کوهبنانی برگزار شد. عباس فتاحی افزود: دکتر سیدمهدی هاشمی فوق تخصص ریه، دکتر لوک‌زاده فوق تخصص اطفال و نوزادان، دکتر محمدی متخصص جراحی مغز و اعصاب، دکتر عبدلی فوق تخصص ارتوپدی و دست، دکتر رویا ایمانی متخصص چشم، دکتر ماندگاری فوق تخصص گوارش و دکتر افسرالسادات طباطبایی متخصص زنان وزایمان تیم پزشکان فوق تخصص و تخصص استان یزد را همراهی می‌کنند. مسئول جامعه پزشکی استان یزد هم گفت: در طول سال سه بار ویزیت رایگان با دارو داریم، بنابراین در طول سال جاری حدود ۲۰ هزار نفر ویزیت رایگان داشتیم. سعید ذاکری زارچی با بیان اینکه فلسفه تشکیل بسیج جامعه پزشکی خدمت رسانی به مردم مناطق محروم در مناطق کم برخوردار کشور در حوزه سلامت است، افزود: همه ساله سقف خاصی در راستای حضور و ویزیت رایگان داریم. در سال ۹۹ برای ۴هزار نفر ویزیت رایگان داشتیم که بیش از ۲هزار نفر افزایش داشت. وی تصریح کرد: در سال ۱۴۰۰ بیش از ۱۰ هزار نفر و در سال ۱۴۰۱ حدود ۱۵ هزار نفر و سال ۱۴۰۲ بالغ بر ۲۰نفر در حوزه پزشکی و دندانپزشکی تاکنون از خدمات رایگان بسیج جامعه پزشکی استان یزد با همکاری دانشگاه علوم پزشکی شهید صدوقی و سپاه الغدیر یزد بهره‌مند شد. این مسئول ادامه داد: در سال جاری سه برنامه خارج از استان یزد در شهرستان‌های نائین اصفهان و عشق‌آباد خراسان جنوبی داشتیم. ذاکری زارچی گفت: برنامه به گونه‌ای است که پزشکان متخصص و فوق تخصص متقاضی در طول سال حداکثر سه‌بار نوبت در اردوی جهادی بسیج جامعه پزشکی شهید صدوقی حضور دارند. وی افزود: با توجه به نیازسنجی صورت گرفته تیم بسیج جامعه پزشکی استان یزد در بهار سال آینده جهت ویزیت رایگان بیماران به کوهبنان خواهد آمد. به گفته مسئول جامعه پزشکی استان یزد طرح کمک به درمان محرومان در زمان‌های مختلف ادامه خواهد داشت.

بهره‌برداری از ورزشگاه شهید مجدیان دزفول پس از ۲۱ سال

خوزستان

ورزشگاه ۱۵هزار نفری شهید مجدیان دزفول پس از ۲۱ سال انتظار به بهره‌برداری رسید.

رئیس اداره ورزش و جوانان دزفول گفت: ورزشگاه ۱۵هزار نفری شهید مجدیان دزفول به‌عنوان بزرگ‌ترین مجموعه ورزشی شمال خوزستان جمعه گذشته پس از ۲۱ سال انتظار، سرانجام به بهره‌برداری رسید. خادمعلی تهذیبی درباره علت تأخیر در ساخت و افتتاح این مجموعه توضیح داد: ورزشگاه شهید مجدیان دزفول یک ورزشگاه پیر و از کار افتاده بود که نیاز تیم‌های محلی را هم پوشش نمی‌داد. وی افزود: در سال ۱۳۸۱ این ورزشگاه بدون پیش‌بینی اعتبار تخریب شد، با این تفکر غلط که مسئولان بالادستی را مجبور به تأمین اعتبار کنند. در سال ۸۲ اولین مناقصه برای بازسازی ورزشگاه برگزار و پیمانکاری آن با اعتبار قرارداد ۱۰۰ میلیون تومان به یک شرکت واگذار شد، اما در نهایت به علت اختلاف این شرکت با کارفرما و با دستور مقام قضایی، پروژه هشت سال تعطیل شد. این مسئول تصریح کرد: از سال ۱۳۹۰ چندین پیمانکار با اعتبارات مختلف در این پروژه شروع به کار کردند، ولی کار به‌صورت اصولی انجام نشده بود و برخی با یک هدف نامبارک قصد داشتند مرحله اول پروژه (شامل نما و اسکلت) را افتتاح کنند که با مخالفت کارشناسان مواجه شد. تهذیبی گفت: این پروژه از سال ۱۳۹۰ تا ۱۴۰۰ نیز جزو اولویت‌های پروژه‌های عمرانی در سطح استان خوزستان نبود. وی با اشاره به برخی تصمیم‌های غلط اتخاذ شده در گذشته افزود: در سال ۹۷، ۵میلیارد و ۵۰۰ میلیون تومان اعتبار برای احداث سالن ۲هزار و ۵۰۰ نفری دزفول تأمین شده که تا به امروز در حد کلنگ‌زنی باقی مانده است. اگر در همان سال این مبلغ به ورزشگاه مجدیان تخصیص داده می‌شد، بازسازی این ورزشگاه پنج سال پیش به پایان می‌رسید. رئیس اداره ورزش و جوانان دزفول ادامه داد: در سال ۱۴۰۰ که پروژه را تحویل گرفتم پیشرفت فیزیکی آن ۶۵ درصد و پیشرفت مالی ۳۵ درصد بود، در این مدت ۱۵ میلیارد تومان بدهی نیز پرداخت کردیم که ۸میلیارد آن تعدیل بود. تهذیبی یادآور شد: درمجموع در طول دو سال گذشته، همزمان پنج شرکت پیمانکاری در این پروژه فعالیت داشتند تا به سرانجام رسید. وی گفت: این پروژه نباید بیش از دو، سه سال به‌طول می‌انجامید.

اشتغال ۲۴۰ مددجوی ابهری با کمک کمیته امداد

زنجان

کمیته امداد شهرستان ابهر در نیمه نخست سال جاری برای ۲۴۰مددجو اشتغال ایجاد کرد.

رئیس کمیته امداد امام خمینی (ره) ابهر با اشاره به پرداخت وام اشتغال برای مددجویان ابهری گفت: در شش ماهه اول سال جاری کمیته امداد شهرستان قریب به ۲۴۰ مورد وام اشتغال به مبلغ ۲۰۰ میلیارد ریال در راستای ایجاد اشتغال برای ۲۴۰ نفر پرداخته است. ابوالفضل احمدی با توضیح اینکه این وام‌ها در طرح‌های مختلف اعم از خدماتی، صنعتی، تولیدی، دامداری، قالیبافی و غیره داده شده است، افزود: با اجرای این طرح برای قریب به ۵۰۰ نفر در شهرستان شغل ایجاد شده است. وی با بیان اینکه یکی از مأموریت‌های اصلی این نهاد توانمندسازی و ایجاد درآمد با ثبات برای افراد است، متذکر شد: اگر خدمتی به مردم ارائه می‌شود، باید تکریم و حرمت آنها را رعایت کرد و هیچ‌گونه منتی در کار نباشد. این مسئول با توضیح اینکه مأموریت باید در لایه‌های کار و فعالیت خود را نشان دهد، خاطرنشان کرد: سه رکن اساسی برای این مأموریت در نظر گرفته شده که اشتغال، مسکن و فرهنگ خودباوری و خوداتکایی به عنوان ارکان اصلی توانمندسازی است.

مقاوم‌سازی ۵۹ هزار واحد مسکن روستایی در استان مرکزی

مرکزی

تاکنون ۵۹ هزار واحد مسکن روستایی در استان مرکزی مقاوم‌سازی شده است.

مدیرکل بنیاد مسکن انقلاب اسلامی استان مرکزی با اشاره به اقدامات سه ساله حوزه معاونت بازسازی و مسکن روستایی گفت: در طرح ویژه بهسازی و نوسازی مسکن روستایی، از حدود ۱۰۲ هزار و ۳۵۹ واحد مسکونی روستایی استان تاکنون ۵۹ هزار واحد معادل ۵۸ درصد مقاوم‌سازی شده است. علی عسکری افزود: سال ۱۴۰۰، میزان سقف تسهیلات فردی هزارمیلیون ریال پیش‌بینی شد که سهمیه ابلاغی استان ۳هزار و ۷۴۵ فقره بود که ۲هزار و ۳۳۰ فقره به بانک عامل معرفی و ۲هزار و ۲۰۲ فقره انعقاد قرارداد انجام شد. وی ادامه داد: سال گذشته ۲هزار میلیون ریال سقف تسهیلات فردی اعلام شد که سهمیه ابلاغی ۴ هزار فقره بود که ۳هزار و ۷۳۶ فقره به بانک معرفی و ۳هزار و ۴۰۹ فقره قرارداد منعقد شد. این مسئول گفت: میزان سقف تسهیلات فردی امسال ۳هزار و ۵۰۰ میلیون ریال تعیین شد که ۵هزار و ۳۰۰ فقره سهمیه ابلاغی و ۲هزار و ۱۰۶ فقره به بانک معرفی شد اما تاکنون قراردادی منعقد نشده است.

قزوین

ساخت ۵۰۷ واحد مسکن مددجویی با مشارکت سپاه قزوین

تفاهمنامه سپاه پاسداران با کمیته امداد قزوین برای ساخت و تحویل ۵۰۷ واحد مسکونی روستایی برای نیازمندان در استان منعقد شد.

مدیرکل کمیته امداد قزوین گفت: امسال مطابق انعقاد تفاهمنامه همکاری با سپاه پاسداران، وظیفه ساخت و تحویل ۵۰۷ واحد مسکونی روستایی برای نیازمندان در استان بر عهده کمیته امداد امام خمینی(ره) و سپاه صاحب‌الامر(عج) است. ناصر ظاهری با بیان اینکه در زمینه تعمیر مسکن و ساخت و تعمیر سرویس‌های بهداشتی نیز بسیج سازندگی سپاه اقدامات خوبی را انجام داده است، افزود: در زمینه اهدای جهیزیه به نوعروسان با همکاری سپاه، امسال ۲۳۰ جهیزیه به نوعروسان تحت حمایت کمیته امداد تحویل داده شده است. وی تصریح کرد: در زمینه درمانی و بهداشت دهان و دندان چندین اردوی جهادی دندانپزشکی با همکاری بسیج دانشجویی، پزشکان جهادگر و تیپ ۱۲ مستضعفین در نقاط محروم استان برگزار شده است.

همدان

تأمین آب شرب ۷۰ روستای همدان

پروژه‌های آبرسانی به ۷۰ روستای استان همدان به پایان رسید.

مدیرعامل شرکت آب و فاضلاب همدان با اشاره به پیشرفت فیزیکی ۷۵ درصدی پروژه جهاد آبرسانی در استان گفت: آبرسانی به ۷۰ روستا به پایان رسیده که از این تعداد، پروژه آبرسانی به ۲۸ روستا بهره‌برداری شده است.

فرهاد بختیاری‌فر افزود: بهره‌برداری از سایر پروژه‌ها نیز تا اواخر سال جاری یا اوایل سال آینده انجام می‌شود. وی تصریح کرد: احداث مخزن زمینی به تعداد ۱۹ باب و ۱۵ هزار و ۲۰۰ مترمکعب، اجرای خط انتقال به طول ۱۹۵ کیلومتر، اجرای شبکه توزیع به طول ۱۲۰ کیلومتر، حفر چاه به تعداد ۳۷ حلقه و یک دهنه بهسازی چشمه و قنات و احداث دو باب ایستگاه پمپاژ از اقدامات انجام شده در استان همدان بوده است. این مسئول گفت: در حال حاضر به ۴۹ روستا به صورت دائم آبرسانی سیار و به ۱۸ روستا به‌صورت موقت آبرسانی می‌شود.

البرز

آغاز ساخت ۲هزار و ۲۸۰ واحد مسکونی در البرز

عملیات اجرایی ساخت ۲هزار و ۲۸۰ واحد مسکونی دانشگاهیان استان البرز آغاز شد.

سرپرست اداره کل راه و شهرسازی البرز گفت: به منظور اجرای تفاهمنامه بین وزارت راه و شهرسازی و وزارت علوم، تحقیقات و فناوری در مراسم کلنگ‌زنی که همزمان با جلسه شورای عالی مسکن کشور برگزار شد، عملیات اجرایی ۵۹هزار و ۵۰۰ واحد مسکونی شامل مسکن نخبگان، اعضای هیئت علمی، کارکنان و خوابگاه‌های متأهلی دانشگاه‌ها در سطح کشور و به دستور رئیس‌جمهور انجام شد. محمدرضا صابری تصریح کرد: عملیات اجرایی ساخت ۲هزار و ۲۸۰ واحد مسکونی دانشگاهیان استان همزمان با سراسر کشور و به صورت ویدئو کنفرانس از سوی رئیس‌جمهور آغاز شد. وی تصریح کرد: طبق تفاهمنامه‌های جداگانه با دانشگاه هنر و دانشگاه علامه طباطبایی، این مسکن‌ها با هدف رفع نیازهای مسکن قشر فرهیخته دانشگاهی در اراضی این دو دانشگاه ساخته خواهد شد.

بازگشت واحد شماره ۶ نیروگاه شهید رجایی به مدار تولید

خراسان رضوی

واحد شماره ۶ گازی نیروگاه شهید رجایی استان خراسان رضوی پس از انجام تعمیرات دوباره به شبکه سراسری پیوست.

معاون تعمیرات و نگهداری نیروگاه سیکل ترکیبی شهید رجایی گفت: در راستای اجرای برنامه‌های تعمیراتی واحدهای سیزده‌گانه، واحد شماره ۶ گازی نیروگاه سیکل ترکیبی که برای انجام تعمیرات بازدید محفظه احتراق از مدار تولید برق خارج شده بود، پس از پایان فعالیت‌های تعمیراتی، دوباره به مدار تولید برق بازگشت. بهمن غنوی افزود: تعمیرات دوره‌ای واحد شماره ۶ گازی از سوی کارکنان امورهای سه گانه تعمیرات مکانیک، الکتریک و ابزار دقیق این نیروگاه به منظور افزایش آمادگی آن در راستای برنامه‌های تعمیراتی واحدهای سیزده‌گانه انجام شده است. وی با بیان اینکه تلاش کارکنان متخصص نیروگاه شهید رجایی بر آن است تا با انجام به موقع تعمیرات و آماده‌سازی واحدهای سیزده‌گانه، این نیروگاه بتواند به تعهدات خود در تولید برق به ویژه در تابستان عمل کند، تصریح کرد: این نیروگاه دارای سه بلوک است که هر یک، از دو واحد گازی و یک واحد بخاری تشکیل شده است و هر بلوک در مجموع، بیش از ۳۰۰ مگاوات توان تولید برق دارد.

۲۲۷ هکتار زمین به محدوده شهرهای اردبیل الحاق شد

اردبیل

در راستای تأمین زمین برای اجرای طرح نهضت ملی مسکن ۲۲۷هکتار به محدوده ۱۱ شهر استان اردبیل الحاق شد.

مدیرکل راه و شهرسازی استان اردبیل در تشریح آخرین اقدامات این اداره کل در اجرای طرح نهضت ملی مسکن گفت: ۱۲۱ هزار و ۴۶ متقاضی در طرح نهضت ملی مسکن در ۲۹ شهر این استان ثبت‌نام کرده بودند که از این تعداد ۳۵ هزار و ۲۲۶ متقاضی تأیید نهایی شده‌اند. محبوب حیدری افزود: مطابق سیاست‌های دولت سیزدهم، سهم معاونت مسکن و ساختمان اداره کل راه و شهرسازی استان اردبیل از برنامه ابلاغی چهار ساله وزارت راه و شهرسازی، ساخت مسکن برای ۷۹ هزار و ۱۲۳ متقاضی است. وی در ادامه از اجرای طرح نهضت ملی مسکن به دو صورت انفرادی و گروهی خبر داد و گفت: ۷۹۲ قطعه زمین به صورت انفرادی و ۴۸۶ قطعه زمین به صورت گروهی برای احداث واحدهای مسکونی اختصاص داده شده است و تعداد ۲۸ هزار و ۹۱۹ متقاضی بالای ۴۰ میلیون تومان و تعداد ۲۰ هزار و ۷۷ متقاضی بالای ۸۰ میلیون تومان را واریز کردند. این مسئول افزود: ۲۲۷ هکتار در راستای تأمین زمین برای اجرای طرح نهضت ملی مسکن به محدوده ۱۱ شهر این استان الحاق شده است و ۷۳۵ هکتار زمین در انتظار تأیید شورای عالی شهرسازی و معماری ایران قرار دارد. حیدری همچنین درباره اجرای طرح‌های بازآفرینی شهری در استان توضیح داد: در سال‌های اخیر هزار و ۶۰۰ واحد مسکونی با زیربنای ۱۹۲ هزار مترمربع و ۲۳ هزار میلیارد ریال اعتبار در بافت‌های فرسوده و سکونتگاه‌های غیر رسمی به بهره‌برداری رسیده است. وی گفت: در قالب طرح‌های بازآفرینی ۱۲ طرح زیربنایی، روبنایی، بهسازی و نوسازی در مناطق و بافت‌های فرسوده استان اردبیل افتتاح شده است. مدیرکل راه و شهرسازی استان اردبیل با اشاره به احداث ۷۰ کیلومتر بزرگراه در استان گفت: سال گذشته ۵۲ کیلومتر بزرگراه در استان افتتاح شد و امسال هم ۴۰ کیلومتر بزرگراه به مراحل پایانی رسیده و آماده افتتاح است.

آگهی مناقصه عمومی

شهرداری تاکستان در نظر دارد به استناد بند ((۴)) مصوبه شماره ((۱۹۰)) شورای اسلامی شهر اجرای پروژه به شرح زیر را از طریق مناقصه عمومی به پیمانکاران واجد شرایط وصلاحیت واگذار نماید.

■■ **موضوع مناقصه:**

پروژه خرید مجسمه و ساخت المان انگور و فیگور انسان و حیوان شهر تاکستان

■ با برآورد اولیه به مبلغ کل ۳۵/۰۰۰/۰۰۰/۰۰۰ ریال به مدت ۲ ماه شمسی.

از متقاضیان شرکت در مناقصه دعوت می‌شود، پس از انتشار آگهی جهت دریافت اسناد مناقصه به سامانه تدارکات الکترونیکی دولت (ستادایران) به آدرس www.setadiran.ir مراجعه نمایند.

■■ **مشخصات و توضیحات:**

■ کلیه مراحل فرآیند مناقصه شامل دریافت فایل اسناد، ارائه تصویر پرداخت تضمین شرکت در مناقصه، ارسال پیشنهاد قیمت، انصراف از شرکت در مناقصه، بازگشایی فایل پاکات، اعلام به برنده و ... در بستر سامانه تدارکات الکترونیکی دولت امکان پذیر می باشد.

■ شرکت کنندگان می بایست تا ساعت و تاریخ مشخص شده در اسناد پاکات الف - و ب و پیشنهاد قیمت خود را در سامانه ثبت و بارگذاری و اصل پاکت الف را نیز تا مهلت معین شده به دبیرخانه شهرداری تاکستان تحویل نماید.

■ پرداخت هزینه آگهی بر عهده برنده مناقصه می باشد.

■■ شرکت کنندگان مبلغ ۱/۷۵۰/۰۰۰/۰۰۰ ریال به عنوان سپرده **بصورت نقدی** به شماره حساب سپرده IR۳۷۰۶۱۰۰۰۰۰۰۰۰۱۰۰۸۰۱۲۲۸۴۸۶ شهرداری تاکستان نزد بانک شهر واریز **یاضمانت نامه بانکی** در وجه شهرداری تهیه ومدارک را ضمیمه پیشنهاد خود نمایند.

شناسه آگهی: ۱۶۶۶۹۵۲

کیوان رحمانی
شهردار تاکستان

خبر ویژه

ساخت ۷۷ مدرسه و ۱۱ خانه بهداشت در مناطق محروم آذربایجان شرقی

ساخت ۷۷ باب مدرسه با ۲۷۳ کلاس درس در مناطق روستایی و محروم ۱۸ شهرستان استان آذربایجان شرقی در کنار احداث ۱۱ خانه بهداشت در هفت شهرستان این استان بخشی از اقدامات بنیاد ۱۵ خرداد ستاد اجرایی فرمان امام(ره) در مناطق محروم به شمار می‌آید.

مدیر بنیاد ۱۵ خرداد ستاد اجرایی فرمان امام عملکرد این بنیاد در آذربایجان شرقی را تشریح کرد. حمیدرضا علیان‌زادگان، مدیرعامل بنیاد ۱۵ خرداد ستاد اجرایی فرمان حضرت امام(ره) در دیدار با آیت‌الله محمدتقی پورمحمدی امام جمعه مراغه و عضو مجلس خبرگان رهبری به تشریح اقدامات این بنیاد در استان آذربایجان شرقی پرداخت.

علیان‌زادگان گفت: بنیاد ۱۵ خرداد ستاد اجرایی فرمان حضرت امام اقدامات گسترده و دامنه‌داری را در حوزه‌های جمعیت و خانواده، سلامت و عمرانی اجتماعی در مناطق محروم استان آذربایجان شرقی عملیاتی کرده است و در دست انجام دارد. مدیرعامل بنیاد ۱۵ خرداد در تشریح اقدامات این بنیاد در حوزه عمرانی اجتماعی در آذربایجان شرقی گفت: ۷۷ باب مدرسه با ۲۷۳ کلاس درس در مناطق روستایی و محروم ۱۸ شهرستان استان ساخته شده است. وی افزود: بنیاد ۱۵ خرداد ستاد اجرایی فرمان حضرت امام همچنین ۱۱ خانه بهداشت را در هفت شهرستان استان احداث و تقدیم محرومان کرده است.

مدیرعامل بنیاد ۱۵ خرداد خاطرنشان کرد: در حوزه خانواده و جوانی جمعیت و با هدف حمایت از فرزندآوری، ۴۰۰ بسته لبخند مادری شامل تمامی اقلام مورد نیاز نوزادان تا یکسالگی، کارت هدیه برای مادر به ازای هر فرزند و شش ماه پوشک مصرفی نوزادان به خانواده‌هایی که از سال گذشته تاکنون در استان آذربایجان شرقی صاحب فرزند چندقلو شده‌اند اهدا شده است.

علیان‌زادگان ادامه داد: ۱۸۷ خانواده دارای بیش از سه فرزند نیز که جزو جامعه هدف طرح «ایران جوان» محسوب می‌شوند و از سال ۱۴۰۱ به بعد صاحب فرزند سوم شده‌اند، ضمن دریافت کارت هدیه و افتتاح سپرده بانکی به نام فرزند، به منظور دریافت تسهیلات قرض‌الحسنه به بانک عامل معرفی شده‌اند. همچنین ۱۴۸ نفر از زوج‌های نابارور استان جهت دریافت تسهیلات درمان ناباروری به بانک عامل معرفی شده‌اند. مدیرعامل بنیاد ۱۵ خرداد با اشاره به اقدامات این بنیاد در حوزه سلامت اظهار کرد: تاکنون ۵۷۵ کمک‌هزینه درمان به مبتلایان سرطان و بیماری‌های سخت‌درمان در استان آذربایجان شرقی پرداخت شده است. علیان‌زادگان عنوان کرد: از سوی دیگر، تاکنون ۴۴۳ کودک محروم کم‌شنوا و ناشنوا در استان برای درمان و کاشت حلزون و خدمات پس از کاشت مورد حمایت قرار گرفته‌اند. همچنین ۳۸۳ کودک مبتلا به تنبلی چشم ساکن در مناطق محروم استان کمک‌هزینه خرید عینک دریافت کرده‌اند.

مدیرعامل بنیاد ۱۵ خرداد با تأکید بر حمایت از جامعه معلولان یادآور شد: تا به امروز و در قالب پویش «مثبت حرکت» از ۳۰۹ معلول در استان با اهدای تجهیزات توان‌بخشی از جمله ویلچر، واکر، تشک مواج، عصای جسمی حرکتی، عصای نابینایان، تشک و ویلچر حمایت شده است. همچنین مسکن ۱۸۱ معلول در آذربایجان شرقی مناسب‌سازی شده است. علیان‌زادگان درباره خوابگاه دانشجویی دخترانه ساخته شده در دانشگاه مراغه نیز توضیح داد: خوابگاه دانشجویی دخترانه سردار شهید سلیمانی در زیربنای ۵هزار و ۶۰۰ مترمربع احداث شده و از ظرفیت پذیرش ۳۸۰ دانشجوی دختر برخوردار است. برای ساخت این خوابگاه هزار میلیارد ریال اعتبار هزینه شده است و شامل امکانات متعددی از جمله بهداری، سالن ورزش، اتاق مطالعه، سالن رایانه، نمازخانه، اتاق تلویزیون، آشپزخانه و اتاق میهمان می‌شود.

مرکز نوآوری و فضای کار مشترک دانشگاه زنجان افتتاح شد

زنجان

مرکز نوآوری و فضای کار مشترک دانشگاه زنجان با حضور معاون علمی، فناوری و اقتصاد دانش‌بنیان رئیس‌جمهور به بهره‌برداری رسید.

مدیر مرکز رشد و نوآوری دانشگاه زنجان در حاشیه آیین بهره‌برداری از مرکز نوآوری و فضای کار مشترک دانشگاه زنجان که با حضور معاون علمی، فناوری و اقتصاد دانش‌بنیان رئیس‌جمهور برگزار شد، گفت: مرکز رشد واحدهای فناوری دانشگاه زنجان با هدف ایجاد و گسترش کسب‌وکارهای فناورانه در سال ۱۳۸۲ تأسیس شد. جلال صبا افزود: سال ۱۴۰۱ نیز به منظور تکمیل اکوسیستم فناوری دانشگاه، مرکز نوآوری و فضای کار مشترک (به‌عنوان پیشخوان جذب ایده‌ها) تأسیس شد و این مجموعه به مرکز رشد و نوآوری تغییر نام داد. وی ارزیابی و داوری ۳۵۰ طرح پیشنهادی، پذیرش و حمایت از ۱۹۰ واحد فناور، تکمیل فرایند رشد و خروج موفق ۸۲ شرکت فناور و ۱۱۰ فناوری تجاری‌سازی شده را از جمله دستاوردهای ۲۰ ساله این مرکز برشمرد و گفت: ۲۴ اختراع ثبت شده ۲۰۰ میلیارد ریال فروش محصولات فناورانه این مرکز است.

وحید عظیم‌نیا
دبیر گروه اقتصاد

انتشار صورت‌های مالی شرکت‌های دولتی حائز اهمیت است، زیرا این شرکت‌ها به بخش بزرگی از بودجه کشور دسترسی دارند. افراد و کارشناسان با عمومی کردن صورت‌های مالی خود می‌توانند بینشی از وضعیت سود و همچنین زیان‌ها و هزینه‌های شرکت کسب کنند. شفافیت یکی از وعده‌های دولت بود و به زعم کارشناسان، این اقدام می‌تواند گامی در راستای شفافیت مالی شرکت‌های دولتی باشد؛ شرکت‌هایی که غالباً در پستو تصمیم می‌گیرند و اقدام می‌کنند. بنابراین انتظار می‌رود با این اقدام شرکت‌های دولتی به خط شوند. در صفحه پیش‌رو به بررسی این مهم پرداخته‌ایم.

فراسو

افزایش سودآوری با شفافیت عملکرد شرکت‌های دولتی در جهت کاهش کسری بودجه دولت

شفافیت در عملکرد شرکت‌های دولتی برای ثبات اقتصادی ایران، کاهش کسری بودجه و بهبود عملکرد مدیران دولتی بسیار حیاتی است. با بهبود سودآوری، افزایش پاسخگویی مدیریتی و کاهش هزینه‌ها، شرکت‌های دولتی می‌توانند نقشی محوری در حمایت از رشد اقتصادی کشور ایفا کنند. شفافیت، حکمرانی خوب، مسئولیت‌پذیری و مدیریت مالی مسئولانه را تقویت می‌کند. دولت سیزدهم با استقبال از شفافیت می‌تواند محیطی مساعد برای شکوفایی اقتصادی، تضمین استفاده کارآمد از منابع عمومی و تقویت اعتماد عمومی به دولت و نهادهای وابسته به آن ایجاد کند.

کشور برای برنامه‌ریزی بودجه سال آینده خود را آماده می‌کند، داشتن درک روشنی از ماهیت و عملکرد شرکت‌های دولتی، بانک‌ها و مؤسسات انتفاعی وابسته به دولت بسیار مهم است. این نهادها با بیش از ۲۰۰۰ شرکت مرتبط با دولت است و در اقتصاد ایران، نقشی محوری دارند. در شرایط چالش‌برانگیز تحریم‌ها، بهبود عملکرد این شرکت‌های دولتی نه‌تنها برای اطمینان از سودآوری آنها بلکه برای کاهش کسری بودجه دولت ضروری‌تر می‌شود. شفافیت در عملکرد آنها یک عنصر کلیدی در دستیابی به این اهداف است و اقدام اخیر مجلس برای بازگرداندن شفافیت و انتشار عمومی صورت‌های مالی گام مهمی در جهت حکمرانی خوب و پاسخگویی است.

۱- اهمیت شرکت‌های دولتی در اقتصاد ایران

شرکت‌های دولتی در ایران دارای اهمیت استراتژیک هستند و به رشد و توسعه اقتصادی کشور کمک شایانی می‌کنند. این شرکت‌ها در بخش‌های مختلفی از جمله انرژی، مخابرات، حمل و نقل و تولید فعالیت می‌کنند. با توجه به مقیاس و نفوذ آنها، عملکرد شرکت‌های دولتی تأثیر مستقیمی بر سلامت کلی اقتصاد دارد. این شرکت‌ها با بهبود کارایی و سودآوری خود می‌توانند به کاهش کسری بودجه دولت، ارتقای ثبات اقتصادی و جذب سرمایه‌گذاری خارجی کمک کنند.

۲- مزایای شفافیت در شرکت‌های دولتی

شفافیت در عملکرد شرکت‌های دولتی چندین مزیت را به همراه دارد. اولاً، سودآوری این شرکت‌ها را با روشن کردن سلامت مالی، عملیات و فرآیندهای تصمیم‌گیری آنها افزایش می‌دهد. صورت‌های مالی شفاف اطلاعات ضروری را برای ارزیابی عملکرد شرکت، شناسایی زمینه‌های بهبود و اتخاذ تصمیمات آگاهانه سرمایه‌گذاری در اختیار ذینفعان قرار می‌دهد. علاوه بر این، شفافیت مدیریت مالی مسئولانه را تشویق می‌کند و تخصیص بهتر منابع و کنترل هزینه را ممکن می‌سازد.

۳- بهبود عملکرد و پاسخگویی مدیریتی

شفافیت در شرکت‌های دولتی بهبود عملکرد را تسهیل می‌کند و مسئولیت پاسخگویی مدیریتی را تضمین می‌کند. با افشای عمومی صورت‌های مالی، ارزیابی اثربخشی مدیران و پاداش عملکرد بر این اساس امکان‌پذیر می‌شود. متعادل کردن هزینه‌های حقوق و دستمزد برای شرکت‌های دولتی و پیوند دادن پاداش به عملکرد فردی، مدیران را تشویق می‌کند تا برای تعالی تلاش کنند، که منجر به افزایش بهره‌وری، کارایی و نوآوری می‌شود. مکانیسم‌های شفاف ارزیابی عملکرد به توسعه فرهنگ مسئولیت‌پذیری و شایسته‌سالاری در این شرکت‌ها کمک می‌کند.

۴- کاهش هزینه و افزایش کارایی

شفافیت امکان شناسایی ناکارآمدی‌ها و شیوه‌های بیهوده را در شرکت‌های دولتی فراهم می‌کند. با انتشار عمومی صورت‌های مالی، زمینه‌های بالقوه برای کاهش هزینه آشکار می‌شود که منجر به بهبود کارایی می‌شود. گزارش شفاف اجازه می‌دهد تا معیارها در برابر استانداردهای صنعت و بهترین شیوه‌ها، تسهیل پذیرش فرآیندها و فن‌آوری‌های کارآمدتر. این به نوبه خود هزینه‌های عملیاتی را کاهش می‌دهد، بهره‌وری را افزایش می‌دهد و از پایداری مالی شرکت‌های دولتی حمایت می‌کند.

۵- حکمرانی خوب و پاسخگویی

ایجاد شفافیت در عملکرد شرکت‌های دولتی برای تقویت حکمرانی خوب و پاسخگویی ضروری است. گزارشگری مالی شفاف تضمین می‌کند که شرکت‌های دولتی اخلاقی و مسئولانه عمل می‌کنند و با منافع ذینفعان و مردم همسو می‌شوند. این امر امکان نظارت و نظارت مؤثر توسط نهادهای نظارتی، سهامداران و مردم را فراهم می‌کند و خطر فساد و سوءمدیریت را کاهش می‌دهد.

نتیجه

شفافیت در عملکرد شرکت‌های دولتی برای ثبات اقتصادی ایران، کاهش کسری بودجه و بهبود عملکرد مدیران دولتی بسیار حیاتی است. با بهبود سودآوری، افزایش پاسخگویی مدیریتی و کاهش هزینه‌ها، شرکت‌های دولتی می‌توانند نقشی محوری در حمایت از رشد اقتصادی کشور ایفا کنند. شفافیت، حکمرانی خوب، مسئولیت‌پذیری و مدیریت مالی مسئولانه را تقویت می‌کند. دولت سیزدهم با استقبال از شفافیت می‌تواند محیطی مساعد برای شکوفایی اقتصادی، تضمین استفاده کارآمد از منابع عمومی و تقویت اعتماد عمومی به دولت و نهادهای وابسته به آن ایجاد کند.

«جوان» الزام شفافیت شرکت‌های دولتی را در بودجه ۱۴۰۳ بررسی می‌کند

شرکت‌های دولتی به اتاق شیشه‌ای می‌روند

در لایحه بودجه ۱۴۰۳، بحث شفافیت شرکت‌های دولتی که حذف شده‌بود، دوباره به عنوان یک مصوبه در قانون بودجه ۱۴۰۳ و تکلیف قانونی برای تداوم شفافیت شرکت‌های دولتی و انتشار عمومی صورت‌های مالی روی کدال در مجلس به بودجه بازگشت. ایجاد شفافیت در عملکرد شرکت‌های دولتی یکی از جنبه‌های حیاتی حکمرانی خوب و پاسخگویی است. اطلاعات شفاف خروجی از انتشار عملکرد و صورت‌های مالی شرکت‌های دولتی روی کدال به پاسخگویی این شرکت‌ها کمک می‌کند و شفافیت را ارتقا می‌دهد. همچنین نقش مهمی در کاهش فساد در این شرکت‌ها ایفا می‌کند. زمانی که صورت‌های مالی شرکت‌های دولتی علنی می‌شود، زمینه‌ای را برای نظارت بهتر فراهم می‌کند. این شفافیت امکان نظارت و بررسی بیشتر توسط دولت، نهادهای نظارتی و مردم را فراهم می‌کند. با دسترسی به این اطلاعات، بیش از ۸۵ میلیون ایرانی می‌توانند از عملکرد این شرکت‌ها مطلع شوند و اطمینان حاصل کنند که از منابع آنها به طور مؤثر و کارآمد استفاده می‌شود.

یک پیامد مهم این شفافیت، تأثیر مثبتی است که بر سودآوری و بهره‌وری شرکت‌های دولتی می‌گذارد. بسیاری از شرکت‌های زیان‌ده با عمومی کردن صورت‌های مالی خود توانسته‌اند دلایل زیان انباشته خود را شناسایی و به آنها رسیدگی کنند. این منجر به کاهش قابل توجه زیان و تغییر به سمت عملیات سودآورتر شده است. پاسخگویی و بررسی دقیقی که با شفافیت همراه است به عنوان یک کاتالیزور برای این پیشرفت‌ها عمل می‌کند.

علاوه بر این، شفافیت در صورت‌های مالی نه‌تنها برای پاسخگویی و نظارت مهم است، بلکه نقشی حیاتی در کل اقتصاد ایران ایفا می‌کند. شرکت‌های دولتی علاوه بر بودجه، دارایی‌های قابل‌توجهی نیز دارند. با اطمینان از شفافیت در عملکرد مالی آنها، نه‌تنها می‌توان هزینه‌ها را به حداقل رساند، بلکه بهره‌وری و سودآوری را نیز به حداکثر رساند. این هم برای مردم و هم برای دولت مفید است، زیرا منجر به استفاده بهتر از منابع و رشد اقتصادی بیشتر می‌شود.

با این حال، دستیابی به شفافیت در عملکرد شرکت‌های دولتی خالی از چالش نیست. ممکن است به دلیل نگرانی در مورد افشای اطلاعات حساس یا ترس از بررسی، از داخل این شرکت‌ها برای افشای صورت‌های مالی خود مقاومتی وجود داشته باشد. علاوه بر این، ممکن است در برخی از شرکت‌ها کمبود تخصص یا منابع کافی برای تهیه و انتشار دقیق صورت‌های مالی وجود داشته باشد.

برای غلبه بر این چالش‌ها، حمایت‌های لازم از سوی دولت از شفافیت شرکت‌های دولتی ضروری است. این امر می‌تواند از طریق برنامه‌های آموزشی و ظرفیت‌سازی برای بهبود گزارشگری مالی و شیوه‌های شفافیت انجام شود. دولت همچنین باید دستورالعمل‌ها و مقررات روشنی را در خصوص انتشار صورت‌های مالی وضع کند و از همه شرکت‌های دولتی اطمینان حاصل کند.

در اصلاحات قانون بودجه ۱۴۰۳، بحث شفافیت شرکت‌های دولتی که حذف شده‌بود، دوباره به عنوان یک مصوبه در قانون بودجه ۱۴۰۳ و تکلیف قانونی برای تداوم شفافیت شرکت‌های دولتی و انتشار عمومی صورت‌های مالی روی کدال در مجلس به بودجه بازگشت. ایجاد شفافیت در عملکرد شرکت‌های دولتی یکی از جنبه‌های حیاتی حکمرانی خوب و پاسخگویی است. این امر مستلزم اراده سیاسی قوی است تا اطمینان حاصل شود که اقدامات لازم برای انتشار صورت‌های مالی این شرکت‌ها انجام می‌شود. خوشبختانه دولت سیزدهم این عزم را نشان داده‌است و شاهد پیشرفت در انتشار صورت‌های مالی شرکت‌های دولتی هستیم. از طرفی ایجاد شفافیت در عملکرد شرکت‌های دولتی نیازمند اراده سیاسی قوی است. انتشار صورت‌های مالی آنها بسیار مهم است، زیرا امکان پاسخگویی، کاهش فساد و نظارت بهتر را فراهم می‌کند. همچنین به سودآوری و بهره‌وری این شرکت‌ها کمک می‌کند. شفافیت در صورت‌های مالی عنصر مهمی در اقتصاد ایران است و باید در اولویت قرار گیرد تا منافع مردم و دولت حداکثر شود.

شفافیت شرکت‌های دولتی یک محرک ضروری برای بهره‌وری و بهبود عملکرد

محمد آرین‌نژاد، کارشناس اقتصاد مالی در گفت‌وگو با «جوان» در رابطه با اهمیت شفافیت شرکت‌های دولتی گفت: اقتصاد ایران به حضور و فعالیت شرکت‌های دولتی متکی است. این واحدها دارای سرمایه‌ها و بودجه‌های قابل توجهی هستند که عملکرد آنها را از اهمیت بالایی برخوردار می‌کند. نظارت و حصول اطمینان از شفافیت در عملیات شرکت‌های دولتی برای حکمرانی مؤثر و تخصیص منابع بسیار مهم است. موضوع شفافیت در شرکت‌های دولتی در کشور ما در سال ۱۴۰۱ مطرح شد. قانون بودجه سال ۱۴۰۰ با تشخیص نیاز به پاسخگویی و نظارت، انتشار عمومی صورت‌های مالی را برای شرکت‌های دولتی الزامی کرد. این یک گام مهم رو به جلو در ترویج شفافیت و روشن کردن عملکرد این شرکت‌ها بود.

این کارشناس اقتصاد مالی در ادامه افزود: در سال‌های بعد، تعهد دولت به شفافیت تضعیف شد و این امر در حذف بند شفافیت در لایحه ارائه‌شده توسط دولت نشان می‌دهد. با این حال، اصلاحات بودجه مجلس با تأکید بر اهمیت شفافیت در عملکرد شرکت‌های دولتی، این بند حیاتی را احیا کرد. این بازگردانی نشان‌دهنده تمرکز مجدد بر مسئولیت‌پذیری و به رسمیت شناختن نتایج مثبت مرتبط با شیوه‌های شفاف است.

وی در مورد مزایای شفافیت در عملکرد شرکت‌های دولتی اظهار کرد: شفافیت در عملکرد شرکت‌های دولتی، مسئولیت‌پذیری مدیران و مدیران اجرایی را تقویت می‌کند. هنگامی که صورت‌های مالی و شاخص‌های عملکرد عمومی می‌شوند، پیگیری و ارزیابی اقدامات و تصمیمات رهبران این شرکت‌ها آسان‌تر می‌شود. این امر فرهنگ مسئولیت را ایجاد می‌کند و تضمین می‌کند که مدیران به نفع شرکت و عموم عمل می‌کنند. شفافیت امکان تخصیص بهتر منابع در شرکت‌های دولتی را فراهم می‌کند. زمانی که صورت‌های مالی در دسترس عموم باشد، ذینفعان، از جمله مقامات دولتی، می‌توانند زمینه‌های ناکارآمدی را شناسایی کرده و منابع را بر اساس آن تخصیص دهند. این امر خطر سوءمدیریت را کاهش می‌دهد و بهینه‌سازی منابع را امکان‌پذیر می‌کند که منجر به بهبود بهره‌وری و سودآوری می‌شود.

آرین‌نژاد، کارشناس اقتصاد مالی ادامه داد: شفافیت نقش مهمی در جذب سرمایه‌گذاران داخلی و خارجی دارد. زمانی که اطلاعات مالی به راحتی قابل دسترسی باشد، سرمایه‌گذاران می‌توانند تصمیمات آگاهانه‌ای در مورد سرمایه‌گذاری در شرکت‌های دولتی بگیرند. این افزایش اعتماد سرمایه‌گذار منجر به سرمایه‌گذاری بیشتر، ایجاد شغل و رشد اقتصادی می‌شود. شیوه‌های شفاف همچنین به ایجاد یک محیط تجاری مطلوب کمک می‌کند و تصویر مثبتی را برای کشور ایجاد می‌کند.

وی در پایان گفت: شفافیت در عملکرد شرکت‌های دولتی یک عامل حیاتی در تضمین تخصیص کارآمد منابع، افزایش بهره‌وری و جذب سرمایه‌گذاری است. بازگرداندن بند شفافیت در قانون بودجه ایران، اهمیت آن را در ترویج حکمرانی خوب برجسته می‌کند. ایران با پرداختن به رفع موانع، توسعه زیرساخت‌های فنی و ایجاد یک چارچوب نظارتی قوی، می‌تواند محیطی قدرتمند ایجاد کند که شفافیت را تشویق کند و از مزایای آن بهره‌مند شود که در نهایت، شرکت‌های دولتی شفاف به رشد و توسعه کلی اقتصادی کشور کمک می‌کنند.

کاهش ضررده‌ی و کمک به تراز کردن بودجه دولت با شفافیت عملکرد شرکت‌های دولتی

سپهر مهرابی کارشناس اقتصاد توسعه در گفت‌وگو با «جوان» در رابطه با محوریت شفافیت شرکت‌های دولتی در توسعه اقتصاد کشور و کاهش فساد در اقتصاد گفت: شفافیت در عملکرد شرکت‌های دولتی با ایجاد زمینه‌های بازی برابر برای شرکت‌های دولتی و خصوصی به ترویج رقابت منصفانه کمک می‌کند. هنگامی که صورت‌های مالی و داده‌های عملکرد در دسترس عموم قرار می‌گیرد، شناسایی و جلوگیری از اقدامات فاسد مانند اختلاس، رشوه‌گیری و طرفداری آسان‌تر می‌شود. شفافیت به عنوان یک عامل بازدارنده در برابر فساد عمل می‌کند و تضمین می‌کند که شرکت‌های دولتی به شیوه‌ای منصفانه و اخلاقی عمل می‌کنند.

وی در رابطه با افزایش اعتماد عمومی و مشارکت شهروندان در نظارت بر عملکرد شرکت‌های دولتی اظهار کرد: شفافیت در شرکت‌های دولتی باعث ایجاد اعتماد و اعتماد عمومی می‌شود. وقتی شهروندان به اطلاعات مربوط به فعالیت این شرکت‌ها دسترسی داشته باشند، می‌توانند آنها را در قبال اقدامات خود پاسخگو بدانند. این شفافیت مشارکت شهروندان را تقویت می‌کند و به مردم اجازه می‌دهد در فرآیندهای تصمیم‌گیری که بر اقتصاد و جامعه به طور کلی تأثیر می‌گذارد، مشارکت کنند. شفافیت با مشارکت دادن سهامداران در اداره شرکت‌های دولتی، اصول دموکراتیک را تقویت می‌کند و تضمین می‌کند که از منافع عمومی محافظت می‌شود.

این کارشناس اقتصاد توسعه در رابطه با اهمیت تجزیه و تحلیل و مقایسه عملکرد شرکت‌های دولتی با انتشار عمومی صورت‌های مالی و شاخص‌های عملکرد شرکت‌های دولتی اظهار کرد: انتشار عمومی صورت‌های مالی و شاخص‌های عملکرد شرکت‌های دولتی امکان تجزیه و تحلیل و مقایسه مقایسه‌ای را فراهم می‌کند. این امکان ارزیابی عملکرد آنها را در برابر استانداردهای صنعت و رقبا، هم در داخل و هم در سطح بین‌المللی فراهم می‌کند. تجزیه و تحلیل مقایسه‌ای می‌تواند زمینه‌های بهبود، بهترین شیوه‌ها، و زمینه‌هایی را که شرکت‌های دولتی ممکن است عقب بمانند، شناسایی کند. از این اطلاعات می‌توان برای اجرای اصلاحات هدفمند و بهبود مستمر استفاده کرد.

وی ادامه داد: بسیاری از سرمایه‌گذاران بین‌المللی و مؤسسات مالی قبل از تصمیم‌گیری برای سرمایه‌گذاری، شیوه‌های شفافیت یک کشور را ارزیابی می‌کنند. شرکت‌های دولتی در ایران با رعایت رویه‌های شفاف می‌توانند توانایی خود را برای جذب سرمایه‌گذاری مستقیم خارجی و ایجاد روابط قوی با شرکای بین‌المللی بهبود بخشند. این امر منجر به انتقال فناوری، تخصص و سرمایه و کمک به رشد و توسعه اقتصاد کشور می‌شود. همچنین ایران می‌تواند از مطالعه و اتخاذ بهترین شیوه‌ها از سایر کشورهایی که اقدامات شفاف‌سازی را با موفقیت در بخش دولتی خود اجرا کرده‌اند، بهره‌مند شود. کشورهایی مانند نروژ، سنگاپور و نیوزلند سیستم‌های قوی برای تضمین شفافیت و پاسخگویی در شرکت‌های دولتی خود دارند. یادگیری از تجربیات آنها می‌تواند بینش و راهنمایی ارزشمندی برای تلاش‌های ایران برای افزایش شفافیت در شرکت‌های دولتی خود ارائه کند.

مهرابی کارشناس اقتصاد توسعه در رابطه با مزایای کلیدی شفافیت در عملکرد شرکت‌های دولتی گفت: شفافیت در شرکت‌های دولتی باعث تقویت حاکمیت و ایجاد اعتماد عمومی می‌شود. این شرکت‌ها با عمومی کردن صورت‌های مالی، تعهد خود را به باز بودن و پاسخگویی نشان می‌دهند. این امر اعتماد را در میان شهروندان تقویت می‌کند، زیرا تلاش‌های دولت برای تضمین شفافیت را نشانه حکومت‌داری مسئولانه می‌دانند. اعتماد عمومی برای انسجام و ثبات اجتماعی ضروری است و شفافیت نقش حیاتی در تقویت آن دارد. همچنین شفافیت تأثیر مثبتی بر عملکرد و بهره‌وری شرکت‌های دولتی دارد. هنگامی که صورت‌های مالی عمومی می‌شود، معیاری برای ارزیابی کارایی و سودآوری آنها ایجاد می‌کند. با افشای سلامت مالی این شرکت‌ها، شفافیت آنها را تشویق می‌کند تا عملیات خود را بهینه کنند، هزینه‌ها را کاهش دهند و بهره‌وری را به حداکثر برسانند. شفافیت صورت‌های مالی بینش‌های ارزشمندی را در زمینه‌هایی که نیاز به بهبود و فرصت‌هایی برای رشد دارند، ارائه می‌دهد که منجر به افزایش عملکرد می‌شود.

وی ادامه داد: شفافیت در عملکرد مالی شرکت‌های دولتی به عنوان یک عامل بازدارنده در برابر فساد عمل می‌کند. وقتی صورت‌های مالی منتشر می‌شوند، ردیابی وجوه، کشف بی‌نظمی‌ها و پاسخگو کردن افرادی که در اعمال فاسد دخیل هستند، آسان‌تر می‌شود. شفافیت فرهنگ مسئولیت‌پذیری را تقویت می‌کند و تضمین می‌کند که این شرکت‌ها اخلاقی و به نفع عموم عمل می‌کنند. با کاهش فساد، شفافیت از بودجه عمومی محافظت می‌کند و اعتماد به دولت را ارتقا می‌دهد. انتشار صورت‌های مالی امکان نظارت و نظارت بیشتر بر شرکت‌های دولتی را فراهم می‌کند. زمانی که مردم به این اطلاعات دسترسی داشته باشند، کارشناسان، سازمان‌های جامعه مدنی و رسانه‌ها می‌توانند عملکرد این شرکت‌ها را مورد بررسی قرار دهند. این افزایش نظارت تضمین می‌کند که شرکت‌های دولتی کارآمد، مؤثر و همسو با اهداف خود باقی می‌مانند. این امکان را برای ارزیابی بهتر عملیات، استراتژی‌ها و سلامت مالی آنها فراهم می‌کند که منجر به تصمیم‌گیری آگاهانه و اصلاحات لازم در صورت لزوم می‌شود.

وی در پایان گفت: در نتیجه، شفافیت در عملکرد شرکت‌های دولتی در ایران برای تخصیص کارآمد منابع، پاسخگویی، اعتماد سرمایه‌گذاران و رشد اقتصادی حیاتی است. با بازگرداندن بند شفافیت در قانون بودجه و رسیدگی به چالش‌های مرتبط با موانع فرهنگی، زیرساخت‌های فنی و اجرای مقررات، ایران می‌تواند از مزایای شیوه‌های شفاف بهره‌مند شود. شفافیت نه‌تنها عملکرد کلی شرکت‌های دولتی را افزایش می‌دهد، بلکه اعتماد عمومی، مشارکت شهروندان و رقابت عادلانه را تقویت می‌کند. ایران با یادگیری از بهترین شیوه‌های جهانی و درگیر کردن جامعه مدنی و رسانه‌ها، می‌تواند تعهد خود را به شفافیت و بهبود حاکمیت بخش دولتی خود بیشتر تقویت کند.

گفت‌وگو

کارشناس اقتصادی در گفت‌وگو با «جوان» مطرح کرد

شفافیت شرکت‌های دولتی یک کاتالیزور برای رشد بهره‌وری و کارآمدی بیشتر دولت

کارشناس اقتصادی معتقد است انتشار صورت‌های مالی و ارتقای شفافیت در عملکرد شرکت‌های دولتی به دلیل کنترل قابل توجه آنها بر بودجه کشور ضروری است. با در دسترس قرار دادن اطلاعات مالی خود، افراد و کارشناسان می‌توانند بینشی در مورد سود، زیان و هزینه‌های این شرکت‌ها به دست آورند. این انتشار اطلاعات نه تنها فساد را مهار می‌کند، بلکه امکان نظارت مؤثر را نیز فراهم می‌آورد که به نفع بیش از ۸۵ میلیون ایرانی است. شفافیت نقش مهمی در افزایش سودآوری، بهره‌وری و عملکرد کلی شرکت‌های دولتی دارد.

امیرحسین اقبالی
کارشناس اقتصادی

امیرحسین اقبالی، کارشناس اقتصادی در گفت‌وگو با «جوان» با اشاره به اهمیت شفافیت در عملکرد مالی شرکت‌های دولتی اظهار کرد: شفافیت در عملکرد مالی شرکت‌های دولتی در ایران برای تضمین پاسخگویی، مهار فساد و ارتقای رشد اقتصادی حیاتی است. این شرکت‌ها با انتشار صورت‌های مالی تعهد خود را به شیوه‌های اخلاقی و حکمرانی مسئولانه نشان می‌دهند. شفافیت نظارت و نظارت را افزایش می‌دهد، عملکرد و بهره‌وری را بهبود می‌بخشد و سرمایه‌گذاران را جذب و به توسعه اقتصاد کمک می‌کند. همچنین شفافیت از حکمرانی خوب، اعتماد عمومی و استفاده کارآمد از منابع عمومی به نفع مردم و دولت حمایت می‌کند.

وی ادامه داد: شفافیت در شرکت‌های دولتی با ارائه اطلاعاتی که می‌تواند برای محک زدن و ارزیابی عملکرد استفاده شود، کارایی را ارتقا می‌دهد. هنگامی که صورت‌های مالی به صورت عمومی در دسترس هستند، مقایسه عملکرد شرکت با استانداردهای صنعت و بهترین شیوه‌ها آسان‌تر می‌شود. این امکان شناسایی مناطق برای بهبود، ساده‌سازی عملیات و بهینه‌سازی تخصیص منابع را فراهم می‌کند. شفافیت در گزارشگری مالی، دسترسی شرکت‌های دولتی به سرمایه و اعتبار را افزایش می‌دهد. سرمایه‌گذاران و وام‌دهندگان به داده‌های مالی قابل اعتماد و شفاف برای ارزیابی اعتبار شرکت و اتخاذ تصمیمات سرمایه‌گذاری آگاهانه نیاز دارند. گزارشگری مالی شفاف اطلاعات لازم را در اختیار سرمایه‌گذاران و اعتباردهندگان قرار می‌دهد تا سلامت مالی و مشخصات ریسک شرکت را ارزیابی کنند و اعتماد آنها را در تأمین سرمایه یا افزایش اعتبار بهبود بخشد.

این کارشناس اقتصادی با اشاره به بهبود توانمندی برنامه‌ریزی دولت و خروج شرکت‌های دولتی از زیان‌ده بودن با شفافیت عملکرد شرکت‌های دولتی گفت: شفافیت به پایداری بلندمدت شرکت‌های دولتی کمک می‌کند. شفافیت با ارائه اطلاعات روشن در مورد موقعیت مالی، عملکرد و استراتژی‌های شرکت، برنامه‌ریزی و تصمیم‌گیری بلندمدت مؤثر را ممکن می‌سازد. این به شناسایی چالش‌ها و فرصت‌های بالقوه کمک می‌کند و به شرکت اجازه می‌دهد در یک چشم‌انداز کسب‌وکار در حال تغییر سازگاری و پیشرفت کند. همچنین گزارشگری مالی شفاف به‌طور مثبت بر درک عمومی و شهرت شرکت‌های دولتی تأثیر می‌گذارد.

اقبالی، کارشناس اقتصادی در ادامه با اشاره به تشویق به حرکت جهت بهبود مستمر عملکردی شرکت‌های دولتی گفت: شفافیت فرهنگ بهبود مستمر را در شرکت‌های دولتی تشویق می‌کند. هنگامی که صورت‌های مالی در دسترس عموم قرار می‌گیرد، بازخورد و انتقاد سازنده را از طرف ذی‌نفعان ممکن می‌سازد که می‌تواند به بینش‌ها و ایده‌های ارزشمندی برای بهبود منجر شود. این حلقه بازخورد به شرکت‌های دولتی کمک می‌کند تا در یک محیط تجاری پویا سازگار شوند، نوآوری کنند و رقابتی باقی بمانند. از طرفی وقتی شرکت‌ها تعهد خود را به شفافیت نشان می‌دهند، مسئولیت‌پذیر و قابل اعتماد تلقی می‌شوند. این می‌تواند تصویر شرکت را بهبود بخشد و روابط آن را با مشتریان، تأمین‌کنندگان و مردم تقویت کند.

وی در پایان گفت: شفافیت در عملکرد شرکت‌های دولتی نه‌تنها شامل گزارشگری مالی، بلکه موجب نظارت و عملکرد بهتر دولت نیز خواهد شد. انتشار صورت‌های مالی و ارتقای شفافیت در عملکرد شرکت‌های دولتی به دلیل کنترل قابل توجه آنها بر بودجه کشور ضروری است. با در دسترس قرار دادن اطلاعات مالی خود، افراد و کارشناسان می‌توانند بینشی در مورد سود، زیان و هزینه‌های این شرکت‌ها به دست آورند. این انتشار اطلاعات نه‌تنها فساد را مهار می‌کند، بلکه امکان نظارت مؤثر را نیز فراهم می‌کند که به نفع بیش از ۸۵ میلیون ایرانی است. شفافیت نقش مهمی در افزایش سودآوری، بهره‌وری و عملکرد کلی شرکت‌های دولتی دارد.

نگاه

حضور روانشناس در کنار تیم‌ملی ضروری است

محمد کاظم واعظ‌موسوی
روانشناس ورزشی

ورزشکاران و مربیان در تورنمنت‌های بین‌المللی با توجه به اتفاقاتی که اطراف‌شان رخ می‌دهد بسیار حساس می‌شوند. در چنین شرایطی حضور یک مشاور مدیریت رفتار در کنار کادرفنی می‌تواند شرایط بهتری را رقم بزند. فوتبال در بسیاری از جنبه‌ها پیشرفت داشته، اما عدم موفقیت در جام‌ملت‌ها طی ۴۹ سال اخیر بی‌دلیل نبوده و این یعنی حداقل یکی از مسیرهای موفقیت را طی نکرده‌ایم و فراز و فرود عملکرد تیم‌ملی و مشاهده رفتار کادر و بازیکنان هنگام بازی به یک واقعیت کاملاً آشکار گواهی می‌دهد. وقتی ما یک بازی را با انرژی کامل بازی می‌کنیم و یک بازی از هم گسیخته می‌شویم، یعنی نتوانسته‌ایم هیجانات را کنترل کنیم. روانشناسی، شیوه مدیریت ۹۰ دقیقه بازی است. وقتی یک فوتبالیست از رختکن به داخل زمین می‌رود تا بازی کند، روانش را در رختکن جا نمی‌گذارد، بلکه با خودش به داخل زمین می‌برد. آن روان تحت تأثیر عوامل متعددی از جمله رفتار کادر روی نیمکت و کنار زمین، رفتار تماشاگران، توقعات رسانه‌ها و سایر مطالبات ملی و میهنی و خیلی چیزهای دیگر قرار می‌گیرد، حتی توقعات شخصی و انتظارات فردی و مسائل مادی نیز تأثیرگذار است. ما باید بدانیم رفتارمان کنار زمین در صورتی که سنجیده نباشد، ممکن است روی ورزشکارانمان تأثیر بگذارد. هنگامی که پشت سر هم خطا می‌کنیم یا پاس‌ها و شوت‌هایمان بی‌دقت می‌شود، نشان می‌دهد کنترلی روی هیجاناتمان نداریم. گمان می‌کنم بخشی از عملکرد بد و بدون تمرکز ما مقابل قطر به دلیل ناتوانی تیم در کنترل سطح انگیختگی به‌خاطر حساسیتی بوده که در این بازی وجود داشته است. اغلب مربیان در نشست‌های خبری جام ملت‌های آسیا به لزوم همدلی و حمایت هواداران تأکید می‌کردند، اما امیر قلعه‌نویی بارها از اتفاقات جام ملت‌های ۲۰۰۷ گفت. آیا وقتی یک بازیکن چنین رفتاری از مربی‌اش می‌بیند، تمرکزش از بین نمی‌رود؟

حاشیه

دنیا حیدری

پایان فرصت کمیته انضباطی به کنعانی‌زادگان

حکم باید بازدارنده باشد

فرصت کنعانی‌زادگان امروز به پایان می‌رسد. در پی اتفاقات رخ داده در اراک، کمیته انضباطی فرصتی ۴۸ ساعته در اختیار مدافع پرسپولیس گذاشته بود تا دفاعیات خود را ارائه کند، هرچند که رفتار زننده او هیچ جای دفاعی ندارد!

همین چند ماه قبل بود که کنعانی‌زادگان در یک گفت‌وگوی جنجالی تأکید کرد باشگاه پرسپولیس آنقدر بزرگ است که باید با ماشین‌های گرانقیمت به آنجا(محل تمرین) رفت و آمد کرد، اما گویی او در اراک بزرگی باشگاه پرسپولیس را به دست فراموشی سپرده بود که به شکلی ناباورانه به سمت هوادار نوجوان فوتبال حمله‌ور شد و قصد داشت او را زیر مشت و لگد بگیرد و خدا می‌داند اگر هوادار نوجوان از دست او فرار نکرده بود چه فاجعه‌ای ممکن بود رخ دهد.

هیچ توجیه قانع‌کننده‌ای وجود ندارد؛ نه باخت برابر آلومینیوم دلیل می‌شود و نه شعارهای هواداران. هوادارانی که سرمایه‌های فوتبال هستند و نه تنها کنعانی‌زادگان، بلکه هیچ بازیکن و مربی حق بی‌حرمتی و بی‌احترامی به آنها را ندارد، حتی اگر او را بابت بازی‌های ضعیفی که ارائه کرده به باد انتقاد بگیرند، اما مدافع پرسپولیس که روزی برای به رخ کشیدن اتومبیل خود، بزرگی باشگاهش را یادآور شده بود در اراک فراموش کرد پیراهن چه تیمی را برتن دارد و برای حفظ حرمت آن باید مراقب رفتار و گفتارش باشد.

البته او بعداً بابت رفتار ناشایست و زننده‌ای که داشت عذرخواهی کرد، اما آب ریخته به جوی برنمی‌گردد و نمی‌توان هر کاری کرد و انتظار داشت با یک عذرخواهی ساده داستان خاتمه یابد. اما به نظر می‌رسد عدم برخورد جدی با اینگونه مسائل باعث تکرار آن شده است. شاید اگر روزی که بیرانوند در حاشیه بازی پرسپولیس- پارس جنوبی به دلیل رفتار ناشایست با مأمور نیروی انتظامی و عدم حضور در کمیته اخلاق جهت توضیح، نقره‌داغ شده بود، دیگر شاهد تکرار چنین رفتارهایی نبودیم. اما مماشات با فوتبالیست‌ها باعث شده آنها به خود اجازه انجام هر رفتاری را بدهند، به‌طوری که آذرماه سال جاری جواد نکونام، سرمربی استقلال طی اقدامی ناباورانه بعد از پایان بازی با ذوب‌آهن در فولادشهر با نزدیک شدن به تصویربردار اصفهانی، هدفون او را از روی گوشش برداشت و جملاتی را به زبان آورد که حاضران در صحنه از آن به عنوان فحاشی یاد کردند.

اما نه بیرانوند آنطور که باید نقره‌داغ شد و نه نکونام. هرچند که بیرانوند حداقل بابت رفتار ناشایست خود عذرخواهی کرد، اما نکونام نه که اگر با او برخوردی قاطع شده بود، این‌بار شاهد بروز نمایشی مشابه در اراک نبودیم. نمایشی که بازیگر اصلی آن کنعانی‌زادگان بود که گویا قصد داشت انتقام ناکامی خود و تیمش در زمین بازی را از هوادار نوجوان بگیرد!

عجیب نیست اگر باشگاه پرسپولیس بخواهد با استناد به عذرخواهی کنعانی‌زادگان و همچنین پیش کشیدن بحث شرایط حساس بعد از بازی رفتار مدافع خود را به نوعی توجیه کند. ولی انتظار می‌رود بعد از تکرار مکرر اینگونه برخوردهای زننده، کمیته انضباطی برای یک‌بار هم که شده اقدامی عاجل صورت دهد و مانع از تکرار این رفتارها شود. هرچند که اتفاق رخ داده باشگاه پرسپولیس را هم زیر سؤال برده و به همین دلیل مسئولان باشگاه نیز باید برای عدم تکرار چنین رفتارهایی شخصاً اقدام به تنبیه بازیکن خاطی خود کنند. اقدامی جدا از آنکه انتظار می‌رود کمیته انضباطی برای بازدارندگی انجام دهد. اقدامی که بی‌شک باید در راستای حفاظت از آبرو و وجهه فوتبال ایران باشد، نه جلب رضایت بازیکنان و مربیانی که با تصور ستاره بودن اجازه هرگونه رفتاری را به خود می‌دهند، حتی اگر کتک زدن مأمور نیروی انتظامی، فحاشی به اصحاب رسانه یا حمله‌ور شدن به هواداران برای زدن آنها باشد!

همه نگاه‌ها از امروز به کمیته انضباطی است، کمیته‌ای که وظیفه دارد با احکام خود، مانع از تکرار تخلفات در فوتبال شود. اما ای کاش جریمه کنعانی‌زادگان تنها مالی نباشد که در این صورت جز پر کردن جیب فدراسیون هیچ سودی ندارد و بی‌تردید نمی‌تواند حتی خم به ابروی بازیکن خطاکار بیاورد.

گزارش یک
فریدون حسن

دشمن تراشی یک بی‌اعتماد به نفس!

حاشیه‌ای بر اتهام زدن‌های پی در پی سرمربی استقلال

رضا دهستیری | جوان

استقلال با حضور جواد نکونام به عنوان سرمربی هر چند با اختلاف امتیاز صدرنشین رقابت‌های لیگ برتر است، اما بیراه نیست اگر عنوان کنیم از لحظه نشستن نکونام روی نیمکت آبی‌ها لحظه‌ای نبوده که این تیم و حتی تمام باشگاه استقلال با حاشیه روبه‌رو نباشند. نکونام با تمام فوتبال سر جنگ دارد. بهانه خوبی هم برای این کار می‌آورد تا به هر نحو ممکن هوادار استقلال را به سمت خود بکشاند. او عنوان می‌کند که «نمی‌گذارند استقلال با من قهرمان شود.»

لازم نیست زیاد به عقب برگردیم، همین فصل قبل یحیی گل‌محمدی، سرمربی پرسپولیس عین همین جمله را مرتب تکرار می‌کرد و در نهایت هم قهرمان شد. حالا به نظر می‌رسد نکونام همان نسخه را برای خود و تیمش پیچیده است، بدون توجه به اینکه این ضعف او را نشان می‌دهد یا بدتر از آن اینکه او می‌خواهد از همین حالا توجیهی برای شکست‌های احتمالی خود داشته باشد. بنابراین با سروصدای زیاد منتقدان خود را حتی به دروغگویی متهم می‌کند و به‌صورت علنی مدیرعامل استقلال و اعضای هیئت مدیره را دشمن خود و استقلال می‌خواند و آنها را مانع اصلی نتیجه‌گیری تیمش معرفی می‌کند. نکته جالب اینجاست که سرمربی استقلال حتی در شرایطی که رقبای اصلی تیمش امتیاز از دست می‌دهند و خودش با بردهای اقتصادی صدر را نگه داشته هم باز دست از دشمن‌تراشی و فرافکنی‌های خود برنداشته است. البته نکونام در این راه موفق بوده، چراکه در ظاهر هوادار استقلال را با خود همراه کرده است. امروز شاهد این هستیم که او به عنوان تنها منجی استقلال معرفی می‌شود و مدیرعامل و اعضای هیئت مدیره همه خائنانی هستند که می‌خواهند «استقلال نکونام» را نابود کنند.

نکونام بعد از برتری مقابل صنعت نفت آبادان که بعید هم نبود، باز همه را متهم کرد و گفت: «باز هم تکرار می‌کنم دوست ندارند من نتیجه بگیرم. اگر شهامت داشته باشند این را می‌گویند. با پشتیبانی تیم و بازیکنان، تلاشمان را می‌کنیم. ما اصلاً آرامش نداریم و هر روز مشکل جدیدی پیش می‌آید. پول کم و زیاد به بازیکنان می‌دهند و قرارداد بازیکن را درست نمی‌کنند. دیر قرارداد می‌بندند و هواداران می‌دانند که می‌خواهند هر کاری بکنند تا تیم نتیجه نگیرد. نمی‌دانم به چه کسی بگویم. همه جوره ما را تحت فشار می‌گذارند و نظر می‌دهند. الان هم یک آدم بی‌سروپا می‌آید درباره نظرات من حرف می‌زند. آنقدر می‌خواهند فوتبالمان را کوچک کنند که یک آدم که معلوم نیست چه کسی است، می‌آید و درباره ما صحبت می‌کند.»

نکونام در ادامه برخی رسانه‌ها را هم متهم به دروغگویی کرد و برای همه دشمنان خیالی خود خط و نشان کشید که اگر جرئت دارند به محل تمرین تیم بیایند: «همین که وجود نمی‌کنند سمت کمپ و رختکن بیایند، تکلیف‌شان مشخص است. برخی دشمنی‌ها را به استقلال کشانده‌اند. مشکلی ندارد از هم خوشمان نیاید، اما باید با هم کار کنیم. استقلال باید موفق شود. این مسائل دیگر خسته‌کننده شده و نمی‌دانیم چکار باید بکنیم.»

نکونام خودش برای تیمش حاشیه‌سازی می‌کند و البته بسیار خوش‌شانس است که هم رقبای اصلی استقلال نمی‌توانند نتیجه لازم را کسب کنند و هم حریفانی که مقابلش قرار می‌گیرند مقابل آبی‌ها نمی‌توانند حرفی برای گفتن داشته باشند و در عوض در برابر سایر مدعیان با جان و دل می‌جنگند!

در چنین اوضاع و احوالی استقلال فعلاً صدرنشین لیگ برتر است و اگر بخواهیم به سابقه توجه کنیم، می‌تواند قهرمان این فصل شود، چراکه نفر قبلی که ادعای توطئه علیه خود و تیمش را داشت قهرمان شد، اما باز هم باید صبر کرد و دید که این حاشیه‌سازی‌ها و این شلوغ‌کاری‌ها به کجا می‌انجامد و آیا نکونام می‌تواند با این سیاست نخ‌نما شده به جایی برسد یا نه!

جالب اینکه نکونام از قراردادهای نصفه و نیمه بازیکنانش حرف می‌زند. دیروز هم یکی از بازیکنان (امید حامدی‌فر) به بهانه نداشتن پول برای تهیه غذا حاضر به تمرین نشد و کمپ استقلال را ترک کرد، اما همزمان خبر رسید که ماشاریپوف، هافبک ازبکستانی استقلال کل مبلغ قرارداد سال اول خود را گرفته و رضایت داده به جمع آبی‌پوشان اضافه شود و جالب‌تر اینکه او تا زمانی که مبلغ ۳۰۰ هزار دلار را نگرفته بود پای قرارداد را امضا نکرده بود.

حالا چگونه است که جواد نکونام در ادامه حاشیه‌سازی‌های خود حرف از مشکل قرارداد بازیکنانش می‌زند و چگونه است که حامدی‌فر حتی پول تهیه غذا را ندارد باید علتش را در همان توطئه خیالی جواد نکونام جست‌وجو کرد.

چهره‌ها

دل پر مدال‌آور پاراآسیایی هانگژو

وعده‌وام هم خیالی بود

مساعدت برای پرداخت وام ۲۰۰ میلیون تومانی وعده‌ای است که در بازگشت از بازی‌های پاراآسیایی هانگژو به علی شمشیری، ملی‌پوش برنزی پرتاب وزنه نابینایان و کم‌بینایان کاروان داده شده بود: «در بازگشت از هانگژو، استاندار بوشهر به من و چند نفر از مدال‌آوران استان قول پرداخت وام داد، هر زمان که جهت دریافت وام به استانداری مراجعه می‌کنم کسی پاسخگو نیست. یکی از مشکلاتم نداشتن شغل است. با وجود اینکه قهرمان جهان در پرتاب دیسک نابینایان و کم‌بینایان و دارنده مدال برنز بازی‌های پاراآسیایی هانگژو چین هستم، اما به هر ارگان و سازمانی که در استان بوشهر برای کار مراجعه می‌کنم تنها وعده می‌دهند و هیچ خبری از استخدام نمی‌شود، حتی به اداره ورزش و جوانان استان بوشهر و نماینده شهرمان نیز مراجعه کرده‌ام، اما با وجود اینکه کارشناس ارشد فیزیولوژی ورزش هستم، همچنان بیکارم و نمی‌دانم برای ادامه ورزش حرفه‌ای از چه طریقی امرارمعاش کنم وقتی پدرم هم جانباز است و شرایط مالی خوبی ندارد. در چنین شرایطی و درحالی که هزینه‌هایم ماهی ۲۰میلیون تومان است خود را مهیای حضور در مسابقات قهرمانی کشور می‌کنم. مسابقاتی که خردادماه سال آینده برگزار می‌شود و آخرین فرصت برای کسب سهمیه ورودی بازی‌های پارالمپیک پاریس است.»

انتقاد رسولی از بی‌توجهی به دوومیدانی کاران

بی‌برنامگی مدال المپیک را گرفته

دوومیدانی ایران با برنامه‌ریزی دقیق دوباره می‌تواند رنگ مدال المپیک را ببیند. حسین رسولی با کسب مدال طلای بازی‌های آسیایی یک‌بار دیگر خوش درخشید. این ملی‌پوش پرتاب دیسک درحالی که هنوز تمریناتش را برای حضور در بازی‌های المپیک آغاز نکرده است، اما در گفت‌وگو با مهر ابراز امیدواری کرد بتواند دومین مدال تاریخ دوومیدانی ایران را در پاریس به گردن بیاویزد: «امیدوارم ایران در المپیک پاریس نماینده داشته باشد. البته دیگر وقت آن رسیده که به فکر کسب و تکرار مدال در این رویداد باشیم. دوومیدانی ایران پتانسیل خوبی دارد، ولی برای رسیدن به مدال همیشه بی‌برنامه هستیم. اکثر قهرمانان ما در تهران نیستند و متأسفانه شرایط برای تمرین در شهرستان هم چندان مطلوب نیست. در کنار این ما برنامه مدون هم نداریم. برای مثال وقتی برای مدال المپیک برنامه داشته باشیم باید این برنامه چهار ساله باشد و یک ورزشکار یک برنامه منظم چهار ساله را طی کند. وقتی وضعیت و برنامه‌ریزی به این شکل نباشد قاعدتاً کسب مدال هم سخت خواهد بود. شک نکنید اگر این برنامه‌ریزی منظم وجود داشته باشد تکرار مدال المپیک برای دوومیدانی ایران اتفاق غیرممکنی نخواهد بود، اما متأسفانه شرایط در این سال‌ها به شکلی پیش رفته که همیشه دو ماه مانده به بازی‌ها یاد تلاش برای کسب مدال المپیک می‌افتیم.»

رویداد برترین ستارگان لیگ بسکتبال برگزار شد

رونمایی از آل‌استار ایران

خبر
شیوا نوروزی

بهترین‌های لیگ بسکتبال ایران (آل‌استار) توانایی‌هایشان را به معرض نمایش گذاشتند. این رویداد با نام «ستاره‌ها و خورشید» جمعه شب در سالن زنده‌یاد محمود مشحون برگزار شد و برترین‌های بسکتبال کشور به همراه ستاره‌های باتجربه به میدان آمدند. برگزاری این رویداد از سوی فدراسیون بسکتبال، آن‌هم پس از ۷۷ سال اقدامی ارزشمند بود. اگرچه این رویداد با نواقص زیادی برگزار شد، با این حال باز هم جمع کردن ستاره‌های امروز و دیروز و پیشکسوتان کنار هم قابل ستایش است. انتظار می‌رود در آینده شاهد برگزاری هرچه باشکوه‌تر این رویداد باشیم. بهترین‌های بسکتبال کشور در سه بخش؛ شوت سه امتیازی، اسلم‌دانک و دیدار دو تیم استاد شریعت‌نژاد و شهامت‌نژاد با هم به رقابت پرداختند.

در بخش شوت سه امتیازی، سینا واحدی با مجموع ۳۸ امتیاز، وحید اسلامی با مجموع ۳۴ امتیاز، وحید دلیرزهان با مجموع ۳۲ امتیاز، احسان دلیرزهان با مجموع ۳۱ امتیاز، متین آقاجانپور با مجموع ۲۶ امتیاز و نوید رضایی‌فر با مجموع ۲۲ امتیاز جایگاه اول تا ششم این بخش را به خود اختصاص دادند. در بخش اسلم‌دانک؛ علیرضا شریفی، محمد رحیمی، محمد غفاری، فربد سعادت‌نیا، امیرحسین غلام‌زاده و بهنام جمعه‌زاده به ترتیب رتبه اول تا ششم را کسب کردند. رویارویی دو تیم استاد جمشید شریعت‌نژاد با ترکیب محمد حسن‌زاده، محسن مرادخانی، محمد جمشیدی، حسن علی‌اکبری، سالار منجی، متین آقاجانپور، احسان دلیرزهان، حسین مکاریان، رسول مظفری، سجاد مشایخی، صارم جعفری و آرن داودی(کاپیتان) و استاد منوچهر شهامت‌نژاد با ترکیب سجاد پذیرفته، ارسلان کاظمی، اصغر کاردوست، میثم میرزایی، محمد یوسف‌وند، محمدسینا واحدی، مجید رحیمیان، نوید رضایی‌فر، پیتر گریگوریان، محمد شهریان، محمدمهدی رحیمی و حامد حدادی(کاپیتان) جذابیت‌های خاص خودش را داشت. در نهایت هم تیم شریعت‌نژاد با هدایت مصطفی هاشمی توانست ۱۲۳ بر ۱۲۰ تیم شهامت‌نژاد با هدایت مهران حاتمی را شکست دهد.

سازمان ثبت اسناد و املاک کشور
اداره کل ثبت اسناد و املاک استان خراسان شمالی
اداره ثبت اسناد و املاک حوزه ثبت ملک منطقه دو بجنورد
هیأت موضوع قانون تعیین تکلیف وضعیت ثبتی اراضی و ساختمان‌های فاقد سند رسمی
آگهی موضوع ماده ۳ قانون و ماده ۱۳ آیین نامه قانون تعیین تکلیف وضعیت ثبتی و اراضی و ساختمان‌های فاقد سند رسمی

در اجرای ماده ۳ قانون و ماده ۱۳ آئین نامه اجرایی قانون یاد شده اسامی افرادی که اسناد عادی یا رسمی آنان در هیأت مستقر در اداره ثبت اسناد و املاک بجنورد مورد رسیدگی و تائید قرار گرفته جهت اطلاع عموم در دو نوبت به فاصله ۱۵ روز در دو نشریه آگهی های ثبتی(کثیر الانتشار و محلی) به شرح ذیل آگهی می گردد:
بخش دو بجنورد پلاک ۲۱۷ اصلی اراضی قره نوده
۱- ششدانگ یک قطعه باغ از پلاک ۱۵۲ فرعی از ۲۱۷ اصلی اراضی قره نوده فوق به مساحت ۱۰۰۰ متر مربع ابتیاعی آقای فریدون حمیدی فرزند شیر محمد به شماره ملی ۰۶۸۰۲۵۶۲۴۵ از محل مالکیت ثبتی آقای فرج اله نودهی فرزند محمد تقی برابر رأی شماره ۱۴۰۲۶۰۳۰۷۰۰۵۰۰۹۶۸۴ مورخ ۱۴۰۲/۱۱/۱۲ کلاسه ۱۴۰۲/۳۴۶ هیات.
۲- ششدانگ یک قطعه باغ از پلاک ۱۵۲ فرعی از ۲۱۷ اصلی اراضی قره نوده فوق به مساحت ۱۰۰۰ متر مربع ابتیاعی آقای فریدون حمیدی فرزند شیر محمد به شماره ملی ۰۶۸۰۲۵۶۲۴۵ از محل مالکیت ثبتی آقای فرج الله نودهی فرزند محمد تقی برابر رأی شماره ۱۴۰۲۶۰۳۰۷۰۰۵۰۰۹۶۸۵ مورخ ۱۴۰۲/۱۱/۱۲ کلاسه ۱۴۰۲/۳۴۷ هیأت.
۳- ششدانگ یک قطعه باغ از پلاک ۱۵۲ فرعی از ۲۱۷ اصلی اراضی قره نوده فوق به مساحت ۱۰۰۰ متر مربع ابتیاعی آقای فریدون حمیدی فرزند شیر محمد به شماره ملی ۰۶۸۰۲۵۶۲۴۵ از محل مالکیت ثبتی آقای فرج الله نودهی فرزند محمد نقی برابر رای شماره ۱۴۰۲۶۰۳۰۷۰۰۵۰۰۹۶۸۳ مورخ ۱۴۰۲/۱۱/۱۲ کلاسه ۱۴۰۲/۲۷۷ هیأت.
۴- ششدانگ یک قطعه باغ از پلاک ۱۵۲ فرمی از ۲۱۷ اصلی اراضی قره نوده فوق به مساحت ۵۶۳۵ متر مربع ابتیاعی خانم فاطمه حمیدی فرزند فریدون به شماره ملی ۰۶۷۱۱۸۷۳۰۹ از محل مالکیت ثبتی آقای فرج اله نودهی فرزند محمد نقی برای رای شماره ۱۴۰۲۶۰۳۰۷۰۰۵۰۰۹۶۸۲ مورخ ۱۴۰۲/۱۱/۱۲ کلاسه ۱۴۰۲/۳۵۰ هیات.
۵- ششدانگ یک قطعه باغ از پلاک ۱۵۲ فرعی از ۲۱۷ اصلی اراضی قره نوده فوق به مساحت ۱۰۰۰ متر مربع ابتیاعی آقای فریدون حمیدی فرزند شیر محمد به شماره ملی ۰۶۸۰۲۵۶۲۴۵ از محل مالکیت تبتی آقای فرج الله نودهی فرزند نقی برابر رای شماره ۱۴۰۲۶۰۳۰۷۰۰۵۰۰۹۶۹۰ مورخ ۱۴۰۲/۱۱/۱۲ کلاسه ۱۴۰۲/۳۴۹ هیات.
بخش دو بجنورد پلاک ۱۹۳ اصلی اراضی بیدک
۶- ششدانگ یک قطعه باغ از پلاک ۹۰ فرعی از ۱۹۳ اصلی اراضی بیدک فوق به مساحت ۳۳۹۸,۴۱ متر مربع ابتیاعی آقای ابراهیم بیدکی فرزند علی به شماره ملی ۰۶۸۰۴۱۷۶۸۰ از محل مالکیت ثبتی آقای حسنقلی ولد علی برابر رای شماره ۱۴۰۲۶۰۳۰۷۰۰۵۰۰۹۸۰۶ مورخ ۱۴۰۲/۱۱/۱۶ کلاسه ۱۴۰۲/۱۲۹۲ هیات.
۷- ششدانگ یک قطعه باغ از پلاک ۹۰ فرعی از ۱۹۳ اصلی اراضی بیدک فوق به مساحت ۲۰۹۶,۵۴ متر مربع ابتیاعی آقای ابراهیم بیدکی فرزند علی به شماره ملی ۰۶۸۰۴۱۷۶۸۰ از محل مالکیت ثبتی آقای حسنقلی ولد علی برابر رأی شماره ۱۴۰۲۶۰۳۰۷۰۰۵۰۰۹۸۰۵ مورخ ۱۴۰۲/۱۱/۱۶ کلاسه ۱۴۰۲/۱۲۹۳ هیأت.
۸- ششدانگ یک قطعه باغ از پلاک ۲۰ فرعی از ۱۹۳ اصلی اراضی بیدک فوق به مساحت ۹۸۴,۲۸ متر مربع ابتیاعی آقای ابراهیم بیدکی فرزند علی به شماره ملی ۰۶۸۰۴۱۷۶۸۰ از محل مالکیت ثبتی آقای حسنقلی ولد علی برابر رای شماره ۱۴۰۲۶۰۳۰۷۰۰۵۰۰۹۸۰۲ مورخ ۱۴۰۲/۱۱/۱۶ کلاسه ۱۴۰۲/۸۹۶ هیأت.
لذا بدین وسیله به فروشندگان و مالکین مشاعی و اشخاص ذینفع در آرای اعلام شده ابلاغ می کرده چنانچه اعتراضی دارند باید از تاریخ انتشار آگهی و در روستاها از تاریخ الصاق در محل تا دوماه اعتراض خود را به اداره ثبت محل وقوع ملک تسلیم و رسید اخذ نمایند. معترضین باید ظرف یک ماه از تاریخ تسلیم اعتراض مبادرت به تقدیم دادخواست به دادگاه عمومی محل نمایند و گواهی تقدیم دادخواست به اداره ثبت محل تحویل دهند در صورتی که اعتراض در مهلت قانونی واصل نگردد با معترض گواهی تقدیم دادخواست به دادگاه عمومی محل ارائه ننماید، اداره ثبت مبادرت به صدور سند خواهد نمود ضمناً صدور سند مالکیت مانع از مراجعه متصور به دادگاه نخواهد بود.

تاریخ انتشار نوبت اول: ۱۴۰۲/۱۱/۲۹
تاریخ انتشار نوبت دوم: ۱۴۰۲/۱۲/۱۴
شناسه آگهی: ۱۶۶۸۳۴۰

علی اوسط رستمی
رئیس ثبت اسناد و املاک

قاب

نرو آتزوری در مسیر قهرمانی

یک پیروزی پرگل دیگر برای اینترمیلان ثبت شد تا این تیم بیش از پیش به کسب قهرمانی اسکودتو نزدیک شود. نرو آتزوری در دیداری خانگی سالرنیتانا را با چهار گل درهم کوبید تا با ۶۳ امتیاز صدرنشینی خود را مستحکم‌تر کند. تیم اینزاگی در این فصل با تمام قوا به میدان آمده و تاکنون اجازه نداده هیچ تیمی خودش را مدعی شماره یک قهرمانی بداند. یوونتوس و آث‌میلان نزدیک‌ترین رقبای اینتر هستند.

یادداشت

شیوا نوروزی

مدیریت‌نمایشی و قراردادهای پرابهام فوتبال

قراردادها و رقم‌های مندرج در آنها، یکی از مهم‌ترین چالش‌های فوتبال ما بوده و هست. در روزهایی که همه سرگرم حضور تیم‌ملی در جام‌ملت‌های آسیا بودیم، چند بازیکن جدید به لیگ ایران اضافه شده‌اند و قراردادهای عجیبی نیز به ثبت خود رسیده است. ضمن اینکه ابهامات قراردادهای قبلی نیز به قوت خود باقی است.

تا زمانی که حاشیه بیشتر از متن باشد، فوتبال ما همچنان در باتلاق مشکلات ریز و درشت دست‌وپا خواهد زد. ارقام دستمزدها و همچنین نحوه پرداخت آنها اخیراً در مستطیل سبز ایران سروصدا به پا کرده، منتها با چند اظهارنظر جنجالی همه حواس‌ها پرت شده و کمتر کسی حواسش به این مسئله است. با اینکه سرمربی استقلال شمشیر را برای مدیرعامل باشگاه از رو بسته و با هر ادبیاتی دلش می‌خواهد حرف می‌زند، اما باید حواس‌مان باشد که این تیم برای به خدمت گرفت هافبک تیم‌ملی ازبکستان از کیسه خلیفه دست و دلبازی به خرج داده است. جلال‌الدین ماشاریپوف یک سال و نیمه با آبی‌ها قرارداد بسته است، اما به یک شرط؛ دریافت همه دستمزد نیمسال اول! در واقع ماشاریپوف زرنگی به خرج داده و با استفاده از بلبشوی فوتبال ایران، همان اول ۳۰۰هزار دلار را دریافت کرده است. حالا در همان تیم بازیکنی مدعی شده پول خرید غذا ندارد و دستمزدش را نگرفته است! از تیم سپاهان که ابتدای فصل به‌خاطر تخطی از سقف بودجه، نتوانست از چند بازیکن گرانقیمتش استفاده کند، خبر رسیده کاوه رضایی با کاهش رقم قراردادش موافقت کرده و با اینکه در لیست مازاد قرار داشته، اما دیگر مشکلی برای بازی با پیراهن سپاهان ندارد. بنا بر ادعای یکی از خبرگزاری، پرسپولیس هم برای پرداخت مطالبات مربیان و بازیکنان خود در این فصل با کسری ۱۲۰ میلیاردی بودجه مواجه است.

با شرایط حاکم بر فوتبال، شنیدن اخبار متناقض در مورد میزان دستمزدها، نحوه پرداخت آنها و حتی آپشن‌ها دیگر تعجب‌برانگیز به نظر نمی‌رسند. تیمی که مدعی قهرمانی است و به شدت با اختلافات داخلی دست و پنجه نرم می‌کند، برای خرید یک بازیکن خارجی اینگونه ولخرجی کرده، ولی دیگر بازیکنان و از جمله برخی از اعضای کادرفنی‌اش به عدم پرداخت دستمزدها اعتراض دارند و سر تمرین حاضر نمی‌شوند! عجیب اینجاست بازیکنی که ادعای نداشتن پول خرید غذا را دارد، یک ماشین لوکس خارجی زیر پایش است! دیگر تیم مدعی هم چند بازیکن با قرارداد مشکل‌دار داشت و حالا ادعا شده با جدایی دو نفر از این بازیکنان و همچنین کاهش رقم رضایی قضیه حل شده است.

سکوت و بی‌تفاوتی اهالی فوتبال در قبال دستمزدها به‌گونه‌ای است که آدم یاد این ضرب‌المثل قدیمی می‌افتد؛ نه به آن شوری شور و نه به این بی‌نمکی. در شروع فصل بود که مسئولان فدراسیون و سازمان لیگ با تمام قدرت حرف از اجرای قانون سقف بودجه می‌زدند و به‌زعم خود قراردادها را زیر نظر داشتند. پس از آن هم چند امتیاز از چند تیم کسر کردند و در نهایت نیز امتیازها را برگرداندند. نتیجه این رفتارها و تصمیمات غیرحرفه‌ای و عوام‌فریبانه این شده که بازیکن خارجی هنوز نیامده پول یک نیم‌فصلش را به جیب بزند، درحالی که در فوتبال روز دنیا بحث رعایت سقف هزینه‌ها با توجه به دخل و خرج باشگاه‌ها یک مسئله عادی و قانونی محسوب می‌شود. حتی بهترین تیم‌های جهان نیز بابت تخلف از این قانون به شدت جریمه شده‌اند، ولی در فوتبال ما همه چیز نمایشی است و تنها برای آن است که بگویند مدیریت‌مان حرفه‌ای و چند ستاره است.

شلیک پلیس به قاتل پس از قتل ۱۲ عضو خانواده‌اش

پسر خشمگین صبح روز گذشته پس از قتل ۱۲عضو خانواده‌اش در یکی از روستاهای شهرستان فاریاب استان کرمان با شلیک پلیس به کام مرگ رفت.

ساعت ۴:۳۰ بامداد روز گذشته، اهالی روستای مزرعه شهرستان فاریاب در استان کرمان با شنیدن صدای تیراندازی پیاپی از خانه بیرون دویدند. بررسی‌ها نشان داد حادثه تیراندازی در یکی از خانه‌های محل اتفاق افتاده است. آنها وقتی خود را به خانه مورد نظر رساندند با دیدن پسر ۳۰ ساله خانواده که با اسلحه کلاشنیکف در حال فرار بود، او را تعقیب کردند، اما مرد مسلح با زخمی کردن سه نفر از آنها از محل متواری شد. با حضور پلیس مشخص شد مرد مسلح، ۱۲ عضو خانواده از جمله پدر و خانواده همسر دوم پدرش را با شلیک گلوله هدف قرار داده و به کام مرگ کشانده است.

با حضور تیم‌های امداد، مجروحان حادثه به بیمارستان واجساد به پزشکی قانونی منتقل شدند و تحقیقات برای دستگیری متهم به جریان افتاد. کارآگاهان پلیس خیلی زود موفق شدند مخفیگاه متهم را در روستای مهروئیه شهرستان فاریاب شناسایی کنند. متهم وقتی پلیس را در یک قدمی خود دید شروع به تیراندازی کرد که در نهایت با شلیک پلیس به کام مرگ رفت. در بررسی‌های بعد معلوم شد متهم ۳۰ ساله در حالی که مسلح به اسلحه کلاشنیکف بوده از خانه‌شان خارج شده و وارد خانه همسایه که خانواده همسر دوم پدرش در آن زندگی می‌کردند شده و حادثه مرگبار را رقم زده است. قربانیان حادثه از دو تا ۵۰ سال سن داشتند. سردار ناصر فرشید، فرمانده انتظامی استان کرمان گفت انگیزه حادثه خانوادگی است و تحقیقات بیشتر پلیس در این باره جریان دارد.

عامل جنایت زامبی‌ها: قارچ‌های مخدر را از اینستاگرام خریدم

پسر تحصیلکرده‌ای که متهم است در میهمانی شبانه پس از مصرف موادمخدر توهم‌زا دو نفر از دوستانش را به قتل رسانده در بازجویی‌ها مدعی شد موادمخدر را از اینستاگرام خریده است.

به گزارش «جوان»، این حادثه صبح روز دوشنبه ۲۳ بهمن‌ماه در خانه‌ای نزدیکی خیابان جنت‌آباد شمالی در تهران رخ داد. متهم که کامبیز نام دارد همراه سه دختر جوان به نام‌های پریا، پروانه و لعیا و یکی از دوستانش به نام اشکان که همگی دانشجو بودند میهمانی برگزار و مواد توهم‌زا قارچ ماشروم مصرف کرده بودند. آنها پس از مصرف مواد زامبی می‌شوند و به جان هم می‌افتند. لعیا و پروانه که کمتر مصرف کرده بودند، فرار می‌کنند، اما سه نفر دیگر به خاطر مصرف زیاد مثل زامبی‌ها به جان هم می‌افتند و در جریان حادثه کامبیز که خودش هم زخمی می‌شود اشکان و پریا را با شمشیر به قتل می‌رساند.

■ **خرید اینترنتی مخدر توهم‌زا**

صبح دیروز کامبیز پس از بهبودی برای بازجویی به دادسرا منتقل شد و درباره حادثه گفت: «ما همه دانشجو و به صورت آنلاینی دوست شده بودیم. ما روی پروژه بازی اینترنتی کار می‌کردیم و تصمیم گرفتیم در تعطیلات بین دو ترم هم برای جشن تولد پروانه و هم کار کردن روی پروژه همگی به تهران بیایم. مادر پروانه برای ما خانه‌ای اجاره کرد و شب حادثه برای اینکه خوش باشیم به صورت اینترنتی از صفحه‌ای در اینستاگرام موادمخدر قارچ ماشروم به مبلغ یک میلیون و ۵۰۰ هزار تومان تهیه کردیم. پروانه و لعیا کم مصرف کردند، اما ما سه نفر زیاد مصرف کردیم. همه خوش بودیم تا اینکه از نصف شب به بعد توهمش ما را گرفت، به‌طوری که اشکان متوجه نبود و حتی لخت شد. ما فکر می‌کردیم خدا و حکمفرمای جهان شده‌ایم و به هم دستور می‌دادیم.» وی در ادعایی گفت: «پریا حالش بد بود و با شمشیر اشکان را به قتل رساند و بعد به سراغ من آمد و مرا زخمی کرد، اما من با شمشیر او را به قتل رساندم.»

تحقیقات از متهمان ادامه دارد.

پزشک قاتل در زندان ازدواج کرد و بخشیده شد

■ **غلامرضا مسکنی**

پزشک جوان، ۱۲ سال قبل با همدستی یک دختر، مزاحم نامزدش را در یکی از شهرهای شمالی کشور به قتل رساند. متهم در حالی که محاکمه و به قصاص محکوم شده بود در زندان با همدستش ازدواج کرد و صاحب فرزند هم شد. متهم در حالی که در یک قدمی چوبه دار قرار داشت با رضایت اولیای دم از مجازات قصاص فاصله گرفت.

اوایل تابستان سال ۱۳۹۰، مأموران پلیس یکی از شهرهای شمالی ایران جسد پسر جوانی را در یکی از پارک‌های جنگلی پیدا و برای شناسایی به پزشکی قانونی منتقل کردند.

آثار زخم روی دست و بدن و سر مقتول حکایت از آن داشت وی ساعتی قبل در درگیری با فرد یا افرادی با ضربات جسم سختی به سر و بدنش به قتل رسیده است.

■ **ردپای زن جوان**

همزمان با ادامه تحقیقات درباره این حادثه، مأموران با بررسی پرونده افراد گمشده مقتول به نام کیوان را شناسایی کردند و مشخص شد روز کشف جسد خانواده‌اش اعلام مفقودی کرده‌اند.

با شناسایی هویت مقتول، مأموران اطلاعات تازه‌ای به دست آوردند و معلوم شد مقتول از مدتی قبل با زن جوانی به نام رؤیا ارتباط دوستانه داشته، اما مدتی قبل با او اختلاف پیدا کرده است. اطلاعات پلیس حکایت از آن داشت کیوان آخرین بار با رؤیا و مرد دیگری به نام سیروس تلفنی صحبت کرده است. بدین ترتیب این فرضیه برای مأموران قوت گرفت که او به احتمال زیاد روز حادثه با این دو نفر قرار ملاقات داشته و به طرز مرموزی به قتل رسیده است.

تحقیقات پلیس برای کشف راز قتل مرد جوان شروع شد و مأموران در نخستین گام، رؤیا را به عنوان مظنون به قتل بازداشت کردند.

■ **پزشک قاتل**

متهم در بازجویی‌ها منکر جرم خود شد و ادعا کرد مدتی است از کیوان بی‌خبر است، اما وقتی با مدارک و دلایل روبه‌رو شد قاتل به نام سیروس را معرفی کرد.

وی گفت: «مدتی با کیوان رابطه دوستانه داشتم. ما با هم رابطه خوبی داشتیم تا اینکه با سیروس آشنا شدم. سیروس پزشک بود و من در مطبش کار می‌کردم و مدتی بعد هم پیشنهاد ازدواج داد. به همین دلیل تصمیم گرفتم رابطه‌ام را با کیوان قطع کنم، اما اصرار داشت من با او ارتباط داشته باشم. کیوان مدعی بود عاشق من است و دوست دارد با من رابطه دوستانه داشته باشد. هر چقدر اصرار کردم که من می‌خواهم ازدواج کنم فایده‌ای نداشت. مزاحمت‌های او هر روز بیشتر می‌شد تا اینکه موضوع را با سیروس در میان گذاشتم و قرار شد سیروس با او صحبت کند و از کیوان بخواهد مزاحم من نشود. روز حادثه تلفنی با کیوان قرار ملاقات گذاشتم، سیروس سر قرار رفت و در درگیری کیوان را به قتل رساند.»

■ **قصد قتل نداشتم**

با اعتراف متهم، مأموران خیلی زود سیروس را بازداشت و به اداره پلیس منتقل کردند. وی در بازجویی با اظهار پشیمانی به قتل مرد جوان اعتراف کرد. متهم گفت: «رؤیا در مطب من کار می‌کرد و من تصمیم گرفتم با او ازدواج کنم، اما متوجه شدم پسر جوانی به نام کیوان برای او مزاحمت ایجاد می‌کند. تصمیم گرفتم با کیوان صحبت کنم و روز حادثه با او قرار گذاشتم و او را دیدم. صحبت ما با هم به درگیری رسید، من هم عصبانی شدم و با چوبی که در آن نزدیکی افتاده بود، چند ضربه به سر کیوان زدم. قصد قتل نداشتم و وقتی دیدم فوت کرده از ترس فرار کردم.»

■ **حکم قصاص**

متهم پس از تکمیل تحقیقات و صدور کیفرخواست در دادگاه کیفری محاکمه و با درخواست اولیای دم به قصاص محکوم شد. همچنین رؤیا نیز از سوی قضات دادگاه به جرم معاونت در قتل مرد جوان به پنج سال حبس محکوم شد.

پرونده متهم پس از تأیید حکم قصاص در دیوان عالی کشور برای سیر مراحل اجرای حکم به شعبه اجرای احکام دادسرا فرستاده شد و متهم در یک قدمی چوبه دار قرار گرفت. سیروس چند سال قبل برای اولین بار پای چوبه دار رفت، اما با میانجیگری تیم صلح و سازش زندان، اولیای دم به وی مهلت دادند. متهم مدتی قبل برای دومین بار پای چوبه دار حاضر شد، اما این‌بار با التماس و گریه و تلاش تیم صلح و سازش، اولیای دم حکم را اجرا نکردند و قرار شد در فرصت بعدی درباره اجرای حکم تصمیم بگیرند.

■ **عروسی در زندان**

در حالی که تلاش‌های ریش‌سفیدان و تیم صلح و سازش نتیجه نداده بود و اولیای دم قرار بود به زودی متهم را قصاص کنند به صلح‌یاران محل حادثه خبر رسید قاتل در زندان با رؤیا که چند سال قبل زندانی‌اش تمام و آزاد شده، ازدواج کرده است. از سوی دیگر رؤیا هم که تلاش می‌کرد شوهرش را از چوبه دار نجات دهد به واحد صلح‌یاران گفت: «پس از اینکه از زندان آزاد شدم، تصمیم گرفتم با سیروس در زندان ازدواج کنم. هرچند او در یک قدمی چوبه دار قرار دارد، اما من تصمیم خودم را گرفتم و درخواستم را به مسئولان زندان اعلام کردم و آنها هم مقدمات ازدواج ما را فراهم کردند و ما با هم ازدواج کردیم. الان من حامله هستم و تلاش می‌کنم برای شوهرم رضایت بگیرم.»

وقتی موضوع ازدواج رؤیا با سیروس در زندان به اولیای دم اطلاع داده شد، آنها تصمیم گرفتند در آخرین لحظه متهم را ببخشند. یکی از اولیای دم گفت: «ما قصد داشتیم قاتل را قصاص کنیم، اما چند روز قبل متوجه شدیم او در زندان ازدواج کرده و همسرش هم باردار است، به همین دلیل تصمیم گرفتیم قاتل را ببخشیم تا فرزندش یتیم نشود.»

بدین ترتیب با اقدام خداپسندانه اولیای دم قاتل از زندان آزاد شد و به آغوش خانواده‌اش بازگشت.

یادداشت

فرجام اعتماد راحت

حسین فصیحی
دبیر گروه حوادث

ضرب‌المثل معروف «پنیر مفت فقط در تله موش پیدا می‌شود» به خطری اشاره دارد که ماهیتی جز تعدی به حقوق دیگران ندارد. مالک شرکت «کوروش کمپانی» درست به همین شیوه اعتماد قربانیانش را جلب کرد و در نهایت با مبلغی که رقم آن ۲ هزار میلیارد تومان اعلام شده فرار کرد. با این حال رقم اصلی کلاهبرداری هنوز از سوی مراجع رسمی اعلام نشده است. سال‌های زیادی است که خبر پرونده‌هایی نظیر کوروش کمپانی به رسانه‌ها راه پیدا می‌کند تا در اولویت اول، هشداری باشد برای افرادی که قصد دارند خارج از ساختار قانونی که برای کسب و کار برقرار است سرمایه خود را افزایش دهند. شرکت‌های لیزینگی شناخته شده‌ترین پرونده‌هایی هستند که تاکنون اموال بسیاری از شهروندان را به همین شیوه که به شیوه «پانزی» معروف است به جیب زده‌اند. با وجود اینکه پلیس مدام درباره ماهیت دروغین این دسته از شرکت‌ها هشدار می‌دهد، با این حال تشکیل شدن پرونده‌های مستمر حکایت از آن دارد که بسیاری از شهروندان تا زمانی که پایشان در تله گیر نکند، ترجیح می‌دهند به هشدارهای مطرح شده توجه نکنند.

آنهایی که قصد کلاهبرداری‌های کلان را دارند بیش از هر چیز روی تبلیغ محصولی که قصد کلاهبرداری با آن را دارند سرمایه‌گذاری می‌کنند. آنها به تمام کسانی که جذب تبلیغ‌های دروغین می‌شوند به چشم یک سرمایه خالص نگاه می‌کنند برای همین با ترغیب آنها به سرمایه‌گذاری مطمئن، اعتمادشان را جلب و مجابشان می‌کنند همه اندوخته‌های خود و نزدیکانشان را به حساب شرکت واریز کنند. «کوروش کمپانی» با بهره‌گیری از سلبریتی‌ها و اهدای هدایای دندان‌گیر، آنها را روی فرش قرمزی کشاند که به از دست رفتن حیثیت سلبریتی‌ها و سیاه‌بختی سرمایه‌گذاران منجر و خودش با ثروتی کلان از کشور خارج شد. روز گذشته فیلمی از صف طولانی مالباختگان کورش کمپانی در شبکه‌های اجتماعی منتشر شد که برای مطرح کردن شکایت خود به صف شده بودند. در چنین وضعیتی که اموال همه آنها دود شده پاسخ این پرسش که چگونه یک نفر حاضر می‌شود گوشی آیفون ۴۵ میلیون تومانی را ۲۰ میلیون تومان بفروشد، بهتر معنا می‌شود. این دسته از افراد مثل فال‌بین‌ها اگر زرنگ بودند باغچه خودشان را بیل می‌زدند و منفعتی که قرار است به راحتی به جیب دیگران واریز شود به حساب خودشان واریز می‌کردند. بنابراین آنگونه که همواره در بستر اجتماعی مطرح بوده و هست، در پس هر چیز ارزانی معمایی وجود دارد و با وجود اینکه رمزگشایی از آن امری آسان است، با این حال بسیاری طمع می‌کنند و زمانی پی به ماهیت ماجرا می‌برند که هم سرمایه‌شان از دست رفته و هم به اعتماد عمومی خدشه بیشتری وارد شده است.

آگهی فقدان سند مالکیت

نظر به اینکه اباذر جلیلی جشن آبادی به وکالت از قربانعلی نوروز زاده برابر وکالت نامه ۱۶۹۸۱۲ مورخ ۱۳۹۳/۰۳/۱۱ دفترخانه ۱۴ مشهد به انضمام دو برگ استشهادیه گواهی امضاء شده منظم به تقاضای کتبی جهت دریافت سند مالکیت المثنی نوبت اول به این اداره مراجعه ومدعی است که سند مالکیت سه دانگ مشاع از پلاک ۳۵۸۷۰ فرعی از ۱۸۲ اصلی بخش ۱۰ مشهد به علت جابجایی مفقود گردیده است. با بررسی سیستم جامع املاک معلوم گردید:مالکیت مالکیت قربانعلی /نوروززاده فرزند قربان شماره شناسنامه ۱۵۸۸ تاریخ تولد ۱۳۴۰ دارای شماره ملی ۶۳۵۹۲۱۶۴۵۰ با جز سهم ۶ ازکل سهم ۶ بعنوان مالک شش دانگ با شماره مستند مالکیت ۱۶۳۷۰ تاریخ ۱۳۹۱/۰۲/۲۱ سند مالکیت اصلی به شماره چاپی ۶۹۵۶۴۷ سری ب سال ۹۰ که در صفحه ۷ دفتر املاک جلد ۲۰۳۷ ذیل شماره ۳۱۶۱۴۸ ثبت گردیده است. محدودیت:محدودیت دفتر املاک :رهنی شماره ۶۷۶۷ مورخ ۱۳۹۲/۰۳/۲۶ که به نفع شرکت بانک انصار به مبلغ ۳/۸۴۰/۰۰۰/۰۰۰ به مدت ۱ سال ثبت شده ،لذا به استناد مفاد ماده ۱۲۰ آئین نامه قانون ثبت مراتب یک نوبت آگهی ومتذکر می گردد هر کس نسبت به ملک مورد اگهی معامله انجام داده یا مدعی وجود سند مالکیت نزد خود باشد. بایستی ظرف ده روز از تاریخ انتشار این آگهی اعتراض کتبی خود را به پیوست اصل سند مالکیت یا سند معامله به این اداره تسلیم نماید، بدیهی است در صورت عدم اعتراض درمهلت مقرر ویا وصول اعتراض بدون ارائه سند مالکیت یاسند معامله رسمی نسبت به صدور سند مالکیت المثنی وتسلیم آن به متقاضی اقدام خواهد شد.

م الف:۱۶۵ هادی ریحانی
رئیس ثبت اسناد و املاک منطقه ۶مشهد

آگهی فقدان سند مالکیت

نظر به اینکه صدیقه /شهابی فرزند هادی به انضمام دو برگ استشهادیه گواهی امضاء شده منظم به تقاضای کتبی جهت دریافت سند مالکیت المثنی نوبت اول به این اداره مراجعه ومدعی است که سند مالکیت سه دانگ مشاع از پلاک ۱۵۵۷۵ فرعی از ۷۹۳ فرعی از ۱۹۱ اصلی بخش ۱۰ مشهد به علت جابجایی(سهل انگاری) مفقود گردیده است. با بررسی سیستم جامع املاک معلوم گردید:مالکیت صدیقه /شهابی فرزند هادی شماره شناسنامه ۷۹۶ تاریخ تولد ۱۳۳۶/۰۷/۰۱ صادره از مشهد دارای شماره ملی ۰۹۴۰۴۵۶۹۹۰ با جز سهم ۳ ازکل سهم ۶ بعنوان مالک سه دانگ مشاع از ششدانگ عرصه و اعیان با شماره مستند مالکیت ۱۴۰۲۶۱۱۵۲۱۷۲۰۰۰۰۰۲ تاریخ ۱۴۰۲/۰۵/۰۸ دفترخانه اسناد رسمی شماره ۲۵۲ شهر مشهد استان خراسان رضوی موضوع سند مالکیت اصلی بشماره چاپی ۹۸۲۴۰۲ سری ب سال ۰۱ با شماره دفتر الکترونیکی ۱۴۰۲۲۰۳۰۶۲۷۲۰۱۰۵۶۱ ثبت گردیده است .لذا به استناد مفاد ماده ۱۲۰ آئین نامه قانون ثبت مراتب یک نوبت اگهی ومتذکر می گردد هر کس نسبت به ملک مورد اگهی معامله انجام داده یا مدعی وجود سند مالکیت نزد خود باشد. بایستی ظرف ده روز از تاریخ انتشار این اگهی اعتراض کتبی خود را به پیوست اصل سند مالکیت یا سند معامله به این اداره تسلیم نماید بدیهی است در صورت عدم اعتراض درمهلت مقرر ویا وصول اعتراض بدون ارائه سند مالکیت یاسند معامله رسمی نسبت به صدور سند مالکیت المثنی وتسلیم ان به متقاضی اقدام خواهد شد.

م الف:۱۶۲ هادی ریحانی
رئیس ثبت اسناد و املاک منطقه ۶مشهد

آگهی فقدان سند مالکیت

نظر به اینکه فرزانه /جاودانی برزو فرزند علی اصغر به انضمام دو برگ استشهادیه گواهی امضاء شده منظم به تقاضای کتبی جهت دریافت سند مالکیت المثنی نوبت اول به این اداره مراجعه ومدعی است که سند مالکیت سه دانگ مشاع از پلاک ۴۵۳۱۵ فرعی از ۱۸۲ اصلی بخش ۱۰ مشهد به علت (سهل انگاری) مفقود گردیده است. با بررسی سیستم جامع املاک معلوم گردید:مالکیت فرزانه/جاودانی برزو فرزند علی اصغر شماره شناسنامه ۳۴۶۵ تاریخ تولد ۱۳۶۰/۰۶/۳۰ صادره از مشهد دارای شماره ملی ۰۹۳۹۹۸۹۳۹۱۶ با جز سهم ۳ ازکل سهم ۶ بعنوان مالک سه دانگ مشاع از ششدانگ عرصه و اعیان با شماره مستند مالکیت ۲۶۶۵۵ تاریخ ۱۳۹۵/۰۹/۰۳ دفترخانه اسناد رسمی شماره ۵۴ شهر مشهد استان خراسان رضوی موضوع سند مالکیت اصلی بشماره چاپی ۳۸۹۶۲۹ سری د سال ۹۳ با شماره دفتر الکترونیکی ۱۳۹۵۲۰۳۰۶۰۰۴۰۱۳۲۶۸ ثبت گردیده است .محدودیت:محدودیت:دفتر املاک: رهنی شماره ۲۶۶۵۶ مورخ ۱۳۹۵/۰۹/۰۳ دفتر خانه اسناد رسمی شماره ۵۴ شهر مشهد استان خراسان رضوی که به نفع بانک مسکن به مبلغ ۱,۹۲۳,۶۲۸,۹۹۹ ریال به مدت ۱۴۴ ماه ثبت شده.لذا به استناد مفاد ماده ۱۲۰ آئین نامه قانون ثبت مراتب یک نوبت آگهی ومتذکر می گردد هر کس نسبت به ملک مورد آگهی معامله انجام داده یا مدعی وجود سند مالکیت نزد خود باشد. بایستی ظرف ده روز از تاریخ انتشار این آگهی اعتراض کتبی خود را به پیوست اصل سند مالکیت یا سند معامله به این اداره تسلیم نماید بدیهی است در صورت عدم اعتراض درمهلت مقرر ویا وصول اعتراض بدون ارائه سند مالکیت یاسند معامله رسمی نسبت به صدور سند مالکیت المثنی وتسلیم آن به متقاضی اقدام خواهد شد.

م الف:۱۶۴ هادی ریحانی
رئیس ثبت اسناد و املاک منطقه ۶مشهد

سازمان ثبت اسناد و املاک کشور
آگهی اختصاصی موضوع قانون تعیین تکلیف وضعیت ثبتی اراضی وساختمان های فاقد سند رسمی برابر ماده ۳ وماده ۱۳ این نامه قانون تعیین تکلیف

برابر رای شماره ۱۰۴۲۶۰۳۱۲۰۰۱۰۱۰۴۸۵ هیات موضوع قانون تعیین تکلیف وضعیت ثبتی اراضی وساختمانهای فاقد سندرسمی مستقردرواحد ثبتی تصرفات مالکانه وبلامعارض کلاسه ۱۴۰۲۱۱۴۴۱۲۰۰۱۰۰۰۷۴۸ تقاضای آقای دوست علی شهریاری به شماره شناسنامه ۱۳۶۴ وکد ملی ۴۸۸۸۶۵۳۶۶۶ صادره ازمینودشت فرزند علی درششدانگ یک قطعه زمین مزروعی که مقدار ۱۶ سهم مشاع از ۱۲۰ سهم ششدانگ عرصه ان وقف است به مساحت ۹۰۹۵ متر مربع از پلاک شماره ۲۱۷ -اصلی واقع دراراضی کلاجان قاجار بخش دو حوزه ثبت گرگان طبق رای صادره حکایت ازانتقال ازمالک رسمی به متقاضی دارد.لذا به منظور اطلاع عموم مراتب دردونوبت به فاصله پانزده روز آگهی می شود ازاین رواشخاصی که نسبت به صدورسند مالکیت متقاضی اعتراض داشته باشند می توانند ازتاریخ انتشار اولین آگهی به مدت دوماه اعتراض خود را با ذکر شماره پرونده به این اداره تسلیم وپس ازاخذ رسید ظرف مدت یک ماه ازتاریخ تسلیم اعتراض به مرجع ثبتی دادخواست را به مرجع ذیصلاح قضایی تقدیم نمایند.

تاریخ انتشار نوبت اول:۱۴۰۲/۱۱/۱۴ تاریخ انتشار نوبت دوم:۱۴۰۲/۱۱/۲۹
شناسه آگهی:۱۶۵۶۰۹۳ مهدی شاه مهری
سرپرست اداره ثبت اسناد و املاک منطقه ۱ گرگان

آگهی فقدان سند مالکیت

نظر به اینکه رضا سالم دوست به وکالت از احمد سالم دوست برابر وکالتنامه ۸۴۵۴ مورخه ۱۴۰۱/۰۹/۲۳ دفترخانه ۳۳۴ مشهد به انضمام دو برگ استشهادیه گواهی امضاء شده منظم به تقاضای کتبی جهت دریافت سند مالکیت المثنی نوبت اول به این اداره مراجعه ومدعی است که سند مالکیت ششدانگ پلاک ۴۰۳۴۰ فرعی از ۱۸۲ اصلی بخش ۱۰ مشهد به علت جابجایی (سهل انگاری) مفقود گردیده است. با بررسی سیستم جامع املاک معلوم گردید:مالکیت احمد سالم دوست فرزند اصغر شماره شناسنامه ۶۵۶۹۲ تاریخ تولد ۱۳۴۵/۰۶/۰۱ صادره از مشهد دارای شماره ملی ۰۹۳۳۰۲۱۶۹۰ با جز سهم ۶ ازکل سهم ۶ بعنوان مالک ششدانگ عرصه و اعیان با شماره مستند مالکیت ۴۶۳۷۶ تاریخ ۱۳۹۲/۰۶/۳۰ موضوع سند مالکیت اصلی بشماره چاپی ۹۳۲۸۹۲ سری ه سال ۹۹ با شماره دفتر الکترونیکی ۱۴۰۰۲۰۳۰۶۲۷۲۰۲۳۷۱۰ ثبت گردیده است.لذا به استناد مفاد ماده ۱۲۰ آئین نامه قانون ثبت مراتب یک نوبت آگهی ومتذکر می گردد هر کس نسبت به ملک مورد آگهی معامله انجام داده یا مدعی وجود سند مالکیت نزد خود باشد. بایستی ظرف ده روز از تاریخ انتشار این آگهی اعتراض کتبی خود را به پیوست اصل سند مالکیت یا سند معامله به این اداره تسلیم نماید، بدیهی است در صورت عدم اعتراض درمهلت مقرر ویا وصول اعتراض بدون ارائه سند مالکیت یاسند معامله رسمی نسبت به صدور سند مالکیت المثنی وتسلیم ان به متقاضی اقدام خواهد شد.

م الف:۱۶۳ هادی ریحانی
رئیس ثبت اسناد و املاک منطقه ۶مشهد

آگهی قانون تعیین تکلیف وضعیت ثبتی اراضی و ساختمان های فاقد سند رسمی حوزه ثبتی قائم شهر

نظر به دستور مواد ۱و۳ قانون تعیین تکلیف وضعیت اراضی و ساختمان های فاقد سند رسمی مصوب ۱۳۹۰/۰۹/۲۰ املاک متقاضیانی که در هیأت موضوع ماده یک قانون مذکور مستقر در واحد ثبتی قائم شهر مورد رسیدگی و تصرفات مالکانه وبلامعارض آنان محرز و رأی لازم صادر گردیده جهت اطلاع عموم به شرح ذیل آگهی می گردد:

املاک متقاضیان واقع در قریه کلاگر محله پلاک ۵۵ اصلی بخش ۱۶

۶۴۵ فرعی بنام آقای کاظم مهربان نژاد کلاگری نسبت به ششدانگ یک قطعه زمین با بنای احداثی با کاربری تجاری به مساحت ۳۳۵.۳۵ متر مربع خریداری مع الواسطه از خانم طاهره رستمی کلاگری مالک رسمی. لذا به موجب ماده ۳ قانون تعیین تکلیف وضعیت ثبتی اراضی و ساختمان های فاقد سند رسمی و ماده ۱۳ آیین نامه مربوطه این آگهی در دو نوبت به فاصله ۱۵ روز از طریق روزنامه محلی اکثیرالانتشار در شهرها منتشر و در روستاها ، رأی هیأت الحاق تا در صورتی که اشخاص ذینفع به آرای اعلام شده اعتراض داشته باشند از تاریخ انتشار اولین آگهی و در روستاها از تاریخ الحاق در محل تا ۲ ماه اعتراض خود را به اداره ثبت محل وقوع ملک تسلیم و رسید اخذ نمایند معترض باید ظرف یک ماه از تاریخ تسلیم اعتراض مبادرت به تقدیم دادخواست به دادگاه عمومی محل نماید و گواهی تقدیم دادخواست به اداره ثبت محل تحویل دهد که در این صورت اقدامات ثبت موکول به ارائه حکم قطعی دادگاه است و در صورتی که اعتراض در مهلت قانونی واصل نگردد یا معترض، گواهی تقدیم دادخواست به دادگاه عمومی محل ارائه نکند اداره ثبت مبادرت به صدور سند مالکیت می نماید و صدور سند مالکیت مانع از مراجعه متضرر به دادگاه نیست .بدیهی است برابر ماده ۱۳ آئین نامه مذکور در مورد قسمتی از املاکی که قبلا اظهار نامه ثبتی پذیرفته نشده واحد ثبتی با رای هیات پس از تنظیم اظهارنامه حاوی تحدید حدود مراتب را در اولین آگهی توصیفی و تحدید حدود به صورت همزمان باطلاع عموم میرساند و نسبت به املاک در جریان ثبت و فاقد سابقه تحدیدحدود واحد ثبتی آگهی تحدید حدود را به صورت اختصاصی منتشر می نماید.

مرتضی قاسم پور -رئیس اداره ثبت اسناد و املاک شهرستان قائم شهر
تاریخ انتشار نوبت اول ۱۴۰۲/۱۱/۱۴ نوبت دوم ۱۴۰۲/۱۱/۲۹ شناسه آگهی: ۱۶۵۵۶۴

آگهی تحدید حدود حوزه ثبتی شهرستان قائم شهر

پیرو آگهی قانون تعیین تکلیف وضعیت ثبتی اراضی و ساختمانهای فاقد سند رسمی و به استناد تبصره ذیل ماده ۱۳ قانون و ماده ۱۳ آیین نامه قانون اخیر الذکر تحدید حدود املاک مشروحه ذیل در ساعت و تاریخهای مقرر در محل وقوع ملک به شرح ذیل به عمل خواهد آمد:

املاک متقاضیان واقع در قریه رکن کلا به شماره ۲ اصلی بخش ۳

۱۴۲۵ فرعی بنام خانم فریده خزائی فرزند پرویز در ششدانگ یک باب خانه به مساحت ۲۸۱ متر مربع طبق رای شماره ۱۴۰۲۶۰۳۱۰۰۰۲۰۱۴۲۰۹ تاریخ ۱۴۰۲/۱۰/۱۰ هیات قانون تعیین تکلیف .

ساعت ۹ صبح روز یکشنبه مورخ ۱۴۰۲/۱۲/۲۰

لذا از متقاضیان و مالکین املاک مجاور و صاحبان حقوق ارتفاقی دعوت میشود در وقت مقرر در محل وقوع ملک حضور به هم رسانند بدیهی است در صورت عدم حضور متقاضی و یا نماینده قانونی آنان طبق ماده ۱۵ قانون ثبت ملک مورد تقاضا با حدود اظهار شده از طرف مجاورین تحدید خواهد شد معترضین میتوانند به استناد ماده ۲۰ قانون ثبت و مواد ۷۴ و ۸۶ آئین نامه قانون ثبت ظرف مدت ۳۰ روز از تاریخ تنظیم صورت مجلس تحدید حدود اعتراض خود را کتبا به این اداره تسلیم و ظرف مدت یک ماه از تاریخ تسلیم اعتراض به واحد ثبتی مبادرت به تقدیم دادخواست به مرجع قضائی نمایند در غیر اینصورت با ارائه گواهی عدم تقدیم دادخواست توسط متقاضی و یا نماینده قانونی وی و بدون توجه به اعتراض واصله عملیات ثبتی با رعایت مقررات ادامه می یابد.

تاریخ انتشار: ۱۴۰۲/۱۱/۲۹
شناسه آگهی: ۱۶۵۵۶۸۸ مرتضی قاسم پور -رئیس اداره ثبت اسناد و املاک شهرستان قائم شهر

گزارش یک

ابوعبیده: مهلت نجات اسرای صهیونیست رو به اتمام است

در شرایطی که رژیم صهیونیستی برای حمله زمینی به رفح آماده می‌شود تا اسرای خود را آزاد کند، سخنگوی حماس با بیان اینکه وضعیت اسرای صهیونیست اصلاً مساعد نیست، هشدار داد که تل‌آویو فرصت زیادی برای نجات اسرایش ندارد و اگر دیر بجنبند گرسنگی جان آنها را خواهد گرفت و کابینه نتانیاهو مسئول آن است.

به گزارش «جوان»، تداوم جنگ رژیم صهیونیستی در نوار غزه علاوه بر اینکه به شهادت و زخمی شدن ۱۰۰هزار فلسطینی منجر شده، برای اسرای صهیونیستی در بند حماس هم وضعیت فاجعه‌باری را رقم زده که در صورت تعلل کابینه اسرائیل در امضای آتش‌بس، شاید این اسرا برای همیشه از بازگشت به آغوش خانواده محروم شوند.

ابوعبیده، سخنگوی گردان‌های القسام (شاخه نظامی حماس) جمعه شب در سخنانی خطاب به سران صهیونیستی هشدار داد که زمان برای آزادی اسرای این رژیم در نزد مقاومت رو به پایان است. به گزارش الجزیره، ابوعبیده با اشاره به شمار زیاد تلفات در میان اسیران صهیونیست گفت: «بارها درباره خطرات اسرای دشمن که در نزد مقاومت هستند، هشدار دادیم اما رهبری اسرائیل آن را نادیده گرفتند. صهیونیست‌ها به‌طور عمد یا غیرعمد تعداد زیادی از اسرا را مجروح کرده یا کشتند.» ابوعبیده همچنین افزود: اسیران دشمن به‌خاطر حملات رژیم صهیونیستی در شرایط سختی قرار دارند. آنها وضعیت خوبی ندارند ما سعی می‌کنیم که از آنها محافظت کنیم. سخنگوی القسام، رژیم صهیونیستی را مسئول کامل قحطی و گرسنگی در غزه عنوان کرد. ابوعبیده خاطرنشان کرد: «اهداف سیاسی که رهبران دشمن از طریق کشتارها و جنایات خود می‌کوشند به آن دست یابند، آنها را به سقوط و رسوایی مهیب سوق خواهد داد.»

درحال حاضر حدود ۱۲۰ اسیر صهیونیست در دست حماس هستند که تعدادی از آنها تابعیت خارجی دارند و تعدادی نیز به دلیل حملات ارتش اسرائیل، کشته یا زخمی شده‌اند. هنوز آمار دقیقی از تعداد اسرای کشته و زخمی شده در دست نیست ولی آنگونه که القسام توصیف کرده، اسرا وضعیت چندان مساعدی ندارند و اگر زودتر به آنها کمک‌رسانی نشود، معلوم نیست چه سرنوشتی در انتظار آنها خواهد بود. در هفته‌های اخیر مصر و قطر با مشارکت امریکا طرح آتش‌بس در غزه را تدوین کرده‌اند اما کابینه بنیامین نتانیاهو، نخست‌وزیر اسرائیل به دلیل اینکه شروط حماس قابل قبول نیست آن را رد کرده است. تعلل تل‌آویو در امضای توافق آتش‌بس با حماس، می‌تواند اسرای صهیونیست را در وضعیت بدتری قرار دهد، زیرا اوضاع انسانی غزه به دلیل کمبود امکانات بهداشتی و غذایی فاجعه‌بار است و اگر کمک‌ها سریع‌تر نرسد اسرا هم از این بحران جان سالم به در نخواهند برد.

طرح حمله به رفح

همزمان با هشدار القسام به مقامات صهیونیستی درباره وضعیت وخیم اسرای این رژیم، سران تل‌آویو دنبال شعله‌ور کردن آتش جنگ در غزه هستند. کانال ۱۲ تلویزیون رژیم صهیونیستی روز شنبه مدعی شد که ارتش این رژیم طرح خود را برای انجام عملیات نظامی در رفح هفته آینده تحویل مقام‌های سیاسی رژیم خواهد داد. گزارش این رسانه حاکی است این طرح ظاهراً انتقال غیرنظامیان فلسطینی به مناطقی در مرکز و جنوب غزه را شامل می‌شود. پیش از این رسانه‌های اسرائیلی گزارش داده بودند به رغم تمامی تهدیدها، بیانیه‌ها و اظهارات علنی، عملیات ارتش اسرائیل در رفح قریب‌الوقوع به نظر نمی‌رسد. بنی گانتس، عضو کابینه جنگ اسرائیل هم دیروز در سخنانی مدعی شد که اگر حماس تا قبل از ماه رمضان اسرای صهیونیستی را آزاد نکند، حمله به رفح را شروع خواهند کرد.

این درحالی است که رفح میزبان ۱/۵ میلیون فلسطینی آواره است و تنها گذرگاه ارسال کمک‌های خارجی هم به شمار می‌رود و حمله زمینی به این منطقه نسل‌کشی در غزه را تشدید خواهد کرد. مقامات صهیونیست مدعی هستند که اسرا در رفح نگهداری می‌شوند و با عملیات زمینی می‌توانند آنها را آزاد کنند اما آنگونه که ابوعبیده گفته، این اقدام می‌تواند به کشته و زخمی شدن اسرای باقی مانده بینجامد که اصلاً در وضعیت خوبی به سر نمی‌برند. جامعه جهانی از اسرائیل خواسته از حمله به رفح اجتناب کند و نسبت به عواقب آن هشدار می‌دهد و در این رابطه جوزف بورل، مسئول سیاست خارجی اتحادیه اروپا دیروز برای چندمین بار در سخنانی گفت: «از اسرائیل می‌خواهیم به اقدام نظامی در رفح دست نزند، زیرا منجر به تشدید وخامت اوضاع فاجعه‌بار انسانی خواهد شد.» با وجود این هشدارها، وزرای افراطی گوش‌شان به این حرف‌ها بدهکار نیست و نتانیاهو به جو بایدن، رئیس‌جمهور امریکا گفته که جنگ را تا نابودی حماس ادامه می‌دهد و به طرح‌های دیکته شده بین‌المللی هم اهمیتی نمی‌دهد. اسرائیل قصد دارد با حمله به رفح و ایجاد رعب و وحشت، ساکنان غزه را به کوچ اجباری سوق داده و امنیت سرزمین‌های اشغالی را تضمین کند اما جامعه بین‌المللی با این طرح به شدت مخالفت کرده است و حتی مصر که بیش از دیگران از این اقدام احساس خطر می‌کند، به تل‌آویو هشدار داده در صورت اجرایی کردن این طرح، توافقات سیاسی و امنیتی با این رژیم را تعلیق خواهد کرد. نتانیاهو سعی دارد با گزینه نظامی در رفح، حماس را تحت فشار قرار داده و امتیازاتی را در روند مبادله اسرا بگیرد اما رهبران این جنبش گفته‌اند تا زمانی که جنگ متوقف نشود، توافقی در کار نیست.

رویکرد

رئیس سابق موساد: اسرائیل در برابر محور مقاومت تنهاست

به دنبال سخنرانی دبیرکل حزب‌الله لبنان و حملات این جنبش علیه مواضع صهیونیست‌ها، نه تنها امکان عملی شدن تهدیدهای مقامات تل‌آویو علیه حزب‌الله بیش از پیش زیر سؤال رفته بلکه رئیس سابق سازمان جاسوسی رژیم صهیونیستی هم به صراحت اعلام کرده که این رژیم در برابر محور مقاومت تنهاست و به نفع تل‌آویو نیست که جبهه جنگ با حزب‌الله را باز کند.

مقاومت لبنان پنج‌شنبه اعلام کرد تعداد عملیات‌های حزب‌الله لبنان علیه رژیم صهیونیستی و در حمایت از مردم غزه، طی ۱۳۱ روز به ۱هزار و ۳۸ عملیات رسید. به دنبال سخنرانی بعدازظهر جمعه سیدحسن نصرالله و هشدارهای صریح وی به صهیونیست‌ها به ویژه واکنش تند به تهدیدات یوآو گالانت، وزیر جنگ رژیم صهیونیستی که اخیراً گفته بود این رژیم وارد بیروت خواهد شد، رسانه‌های عبری از آماده‌باش در شمال و نگرانی از این تهدیدات خبر دادند و مسئولان چندین جاده در شمال را بستند. این تحولات در شرایطی صورت گرفت که منابع رسانه‌ای بعدازظهر دیروز از حمله موشکی حزب‌الله به دو پایگاه ارتش رژیم صهیونیستی در شمال فلسطین اشغالی خبر دادند. مقاومت اسلامی لبنان چندین عملیات را علیه پایگاه‌های رژیم صهیونیستی از جمله پایگاه دوفیف، رامیا، زبدین، رویسات العلم در مزارع شبعا و پایگاه المالکیه انجام داد. حزب‌الله لبنان همچنین با چند موشک پایگاه «السماقه» در تپه‌های اشغالی «کفرشوبا» را هدف قرار داد. حزب‌الله لبنان بیانیه‌ای صادر کرد به این مضمون: «پادگان «برانیت» را با موشک‌های «فلق ۱» هدف قرار دادیم و اهداف مد نظر در این حمله به صورت دقیق و مستقیم مورد اصابت قرار گرفت.» ارتش رژیم صهیونیستی نیز با حملات توپخانه‌ای شهرک‌های «کفرحمام» و «راشیا الفخار» در جنوب لبنان را هدف قرار داد.

اسرائیل قدرت دور کردن حزب‌الله را ندارد

در روزهای اخیر مقامات صهیونیست ادعاهای متعددی را در زمینه جنگ فراگیر علیه حزب‌الله لبنان در مرزهای شمالی اراضی اشغالی مطرح کرده‌اند. در این بین یوآو گالانت، وزیر جنگ رژیم صهیونیستی ضمن طرح تهدیداتی از آمادگی کامل ارتش رژیم صهیونیستی برای جنگ فراگیر در جبهه شمالی خبر داد. این اظهارات واکنش‌های انتقادی متعددی را در محافل صهیونیستی به دنبال داشت. رسانه‌های عبری اعلام کردند که یک مقام اسرائیلی به دولت امریکا گفته است که تهدیدات تل‌آویو علیه حزب‌الله تنها در مبحث جنگ روانی خلاصه می‌شود و اسرائیل به طور عملی قدرت دور کردن حزب‌الله از مرزهای لبنان را ندارد. شهردار شهرک کریات شمونا در نقاط مرزی اراضی اشغالی هم دیروز در اظهاراتی ضمن انتقاد از توخالی بودن تهدیدات سران صهیونیست علیه حزب‌الله لبنان عنوان کرد: «شرایط اسرائیل به کجا کشیده است که برای رسیدن به توافق سیاسی با حزب‌الله لبنان به التماس و دریوزگی افتاده است؟!» در این بین دنی یاتوم، رئیس سابق موساد رژیم صهیونیستی نگاه تحلیلی دارد: «به نفع اسرائیل نیست که جبهه جنگ را با حزب‌الله در جنوب لبنان باز کند.» وی گفت: «اسرائیل امروز در مقابل محور مقاومت تنها است و به جای اینکه محور لیبرال دموکراتیک به رهبری امریکا با این محور بجنگد، ما مجبور به جنگ با آن هستیم. در ۱۷اکتبر شوکه شدم زمانی که دیدم ما به ناوهای هواپیمابر برای نجات اسرائیل نیاز داریم.» به موازات این موضع‌گیری‌ها، مقاومت لبنان ویدئویی را با عنوان «از کریات شمونا تا ایلات» منتشر کرد که توانایی موشکی مقاومت را نشان می‌دهد. این ویدئو شامل صحنه‌هایی از شلیک موشک‌های مقاومت اسلامی لبنان و نقشه‌هایی است که برد موشک‌های مقاومت را نشان می‌دهند. این موشک‌ها به دورترین نقاط سرزمین‌های اشغالی در شهر اشغالی ایلات در ساحل شمالی دریای سرخ می‌رسند. همچنین این ویدئو شامل اظهارات قبلی سید حسن نصرالله است که خطاب به رهبران صهیونیست گفته بود: «پناهگاه‌ها و چادرهای‌تان را برای ۲ میلیون مهاجر از شمال فلسطین اشغالی آماده کنید. موشک‌های ما از کریات شمونا تا ایلات را هدف قرار می‌دهند.»

یمنی‌ها نفتکش انگلیسی را هدف قرار دادند

در ضلع دیگر محور مقاومت در یمن، جنگنده‌های ائتلاف امریکایی- انگلیسی دیروز و برای دومین بار استان الحدیده در غرب یمن را بمباران کردند. ساعاتی پس از آن نیز جنگنده‌های ائتلاف امریکایی- انگلیسی در دریای سرخ مناطقی در شهرستان الزهره در جنوب استان الحدیده را بمباران کردند. سرتیپ «یحیی سریع» سخنگوی نیروهای مسلح یمن اعلام کرد نیروی دریایی این کشور یک نفتکش انگلیسی را در دریای سرخ هدف قرار داده است. وی در این باره گفت: «در حمایت از مظلومیت ملت فلسطین در غزه و در پاسخ به تجاوزات به یمن، نیروی دریایی ما نفتکش انگلیسی «POLLUX» را با تعدادی موشک مناسب هدف قرار داد. به یاری خداوند این حمله نفتکش انگلیسی را به صورت مستقیم و دقیق هدف قرار داد.» سخنگوی نیروهای مسلح یمن همچنین افزود: «نیروهای مسلح کشورمان تا پایان تجاوز و رفع محاصره غزه، به اجرای تصمیم خود برای جلوگیری از حرکت کشتی‌های اسرائیلی به سمت بنادر فلسطین اشغالی ادامه خواهند داد.»

گزارش ۲

انفجار نژادپرستی اسرائیلی در ۱۳۴ روز جنگ غزه

رئیس سابق موساد: باید غزه‌ای‌های بالای ۴سال را مجازات جمعی کرد

نژادپرستی که چندین دهه زیر پوست جامعه اسرائیلی لانه کرده بود، طی چهارماه بعد از جنگ غزه، بیش از هرموقع دیگری خودنمایی می‌کند. طی ۱۳۴ روز گذشته، علاوه بر اقدامات نژادپرستانه سربازان اسرائیلی، چندین مقام کنونی و پیشین رژیم صهیونیستی، صریح یا ضمنی از کشتار جمعی فلسطینیان در غزه حمایت کرده‌اند. تازه‌ترین موضع‌گیری مربوط به رامی ایگرا، مسئول سابق سرویس اطلاعات خارجی رژیم صهیونیستی (موساد) است که به شبکه عبری کان گفته که تمامی فلسطینی‌های بالای چهار سال در نوار غزه «مستحق این هستند که در معرض سیاست مجازات جمعی اسرائیل قرار بگیرند.»

حدود یک ماه از ۷اکتبر ۲۰۲۳ گذشته بود که آمیهای الیاهو، وزیر میراث رژیم صهیونیستی گفت که «یک راه» اسرائیل در غزه این است که «چیزی شبیه به نوعی بمب هسته‌ای را روی تمام غزه بیندازیم، آنها را صاف کنیم و همه را در آنجا از بین ببریم.» این صحبت‌ها آن زمان، مثل توپ صدا کرد و نه تنها با واکنش‌های تند بین‌المللی روبه‌رو شد، بلکه بنیامین نتانیاهو، نخست‌وزیر رژیم صهیونیستی مجبور شد از تعبیر «دور از واقعیت» برای آن استفاده کند. از آن زمان تاکنون، از پایین‌رده‌های نظامی تا مقام‌های بلندپایه کنونی و پیشین رژیم صهیونیستی، پی‌درپی سخنانی به زبان آورده و مرتکب اقداماتی نژادپرستانه شده‌اند که فحوای آنها برای ناظران بیرونی در حال عادی شدن است. به رغم اینکه نتانیاهو به عنوان نخست‌وزیر تندروترین کابینه تاریخ اسرائیل گفته که «اسرائیل و ارتش اسرائیل مطابق با بالاترین استانداردهای حقوق بین‌الملل عمل می‌کنند تا از آسیب به افراد غیرنظامی جلوگیری کنند» ولی به نظر می‌رسد این موضع او، بیش از انطباق با واقعیت جنگ، لفاظی‌هایی است که با تمایلات فزاینده جامعه اسرائیلی که در فضای جنگی بروز و ظهور کرده، در تضاد است، به خصوص که به رغم گذشت نزدیک ۲۰ هفته از جنگ در غزه، نظرسنجی‌ها نشان می‌دهند بیش از نیمی (۵۱درصد) از اسرائیلی‌ها به‌رغم کشته‌شدن ۲۹هزار اسرائیلی با توافقی که شامل ایجاد کشور فلسطین و عادی‌سازی با کشورهای عرب است، مخالف هستند.

معادل چند بمب اتمی

برآوردهایی که اوایل نوامبر ۲۰۲۳ منتشر شد، نشان می‌داد که بمب‌هایی که اسرائیلی‌ها طی چند هفته اول جنگ روی غزه ریخته‌اند، معادل ۲۵هزار تن تی‌ان‌تی، یعنی ۱۰ هزار تن بیشتر از بمب اتمی بوده که روی هیروشیما انداخته شده که به نظر می‌رسد حالا باید به چند بمب اتمی رسیده باشد. اوایل دسامبر ۲۰۲۳، آریه کینگ، معاون شهردار قدس اشغالی در یادداشتی در شبکه اجتماعی ایکس خواستار «دفن زنده» اسرای فلسطینی ساکن نوار غزه شد و نوشت که دفن زنده آنها بهترین کاری است که می‌توان کرد، چرا که آنها جز گروهی از مورچه‌ها نیستند! در آخرین روزهای سال ۲۰۲۳، جملاتی از قول «تالی گوتلب» نماینده کنست رژیم صهیونیستی از حزب لیکود منتشر شد که تأکید می‌کرد نباید اجازه داد آب و سوخت و غذا وارد غزه شود، زیرا تنها در این صورت می‌توانیم آنها را به زانو دربیاوریم و شکست دهیم. او در همین اظهارنظر گفته بود که هرکس در غزه بماند و حاضر به ترک این منطقه نشود، باید کشته شود. اواسط دسامبر ۲۰۲۳، فیلم‌هایی از آوازخوانی تلمودی از جمله خواندن سرود حنوکا و خواندن دعاهای یهودی در داخل یک مسجد در جنین در کرانه باختری منتشر شد. هرچند گفته شد که این سرباز اسرائیلی از خدمت تعلیق شده، ولی تداوم اقدامات مشابه صهیونیست‌های افراطی، نشانه ریشه‌های عمیق این نوع نژادپرستی مذهبی در جامعه اسرائیلی بود که به یمن جنگ در غزه، حالا در حال نشو و نمو بود.

در هفته‌های اخیر، سربازان اسرائیلی ویدئوهایی را در TikTok منتشر کرده‌اند که آنها را در حال منفجر کردن ساختمان‌ها، کامیون‌ها و تأسیسات غیرنظامی در مناطق صنعتی در شرق غزه نشان می‌دهد، فیلم‌هایی که در بسیاری از موارد، سربازان هنگام منفجر کردن این مراکز، شادی می‌کنند یا عبارات نژادپرستانه به زبان می‌آورند. حوالی ۲۰- ۲۱ دسامبر ۲۰۲۳، ویدئویی منتشر شد که نشان می‌داد نیروهای اسرائیلی دهها ساختمان مسکونی را در محله شجاعیه غزه منفجر می‌کنند. در این ویدئو صدای سربازانی شنیده می‌شد که می‌گفتند: «محله شجاعیه رفت هوا!» در همین ویدئو صداهایی شنیده شد که فریاد «زنده باد اسرائیل» سر می‌دادند، در حالی که حدود ۵۰ ساختمان یکجا در حال منفجر شدن بود. تقریباً در همین فاصله زمانی، شبکه الجزیره فیلم‌هایی به دست آورده که نشان می‌داد اعضای ارتش اسرائیل در حال بمب‌گذاری ساختمان‌های غزه هستند.

آهای حیوان‌ها!

الجزیره در اواخر دسامبر ۲۰۲۳ هم صحنه‌هایی منتشر کرد که نشان می‌داد نظامیان اسرائیلی وارد منزلی در جنین شده و با بستن دست و پای فلسطینی‌ها چسب بر دهان آنها زده و خود روی مبل نشسته و قلیان می‌کشند و با تمسخر و عبارات نژادپرستانه و زننده بازداشت‌شدگان را شکنجه می‌کنند. آنها با افتخار این فیلم را در فضای مجازی اسرائیلی منتشر کردند. طی چند روز گذشته، در شبکه‌های اجتماعی ویدئویی منتشر شده که نشان می‌دهد یک نظامی اسرائیلی در نزدیکی بیمارستان ناصر از لفظ «حیوان» استفاده کرده و از کادر پزشکی می‌خواهد بیمارستان را ترک کنند. تازه‌ترین موضع‌گیری مربوط به رامی ایگرا، مسئول سابق سرویس اطلاعات خارجی رژیم صهیونیستی (موساد) است که گفته است: «تمامی فلسطینی‌های بالای چهار سال در نوار غزه حامی حماس بوده و مستحق مجازات جمعی هستند!» به گزارش ایسنا، رامی ایگرا با حضور در برنامه‌ای در شبکه عبری زبان «کان» گفته که تمامی فلسطینی‌های بالای چهار سال در نوار غزه از جنبش حماس حمایت می‌کنند و «آنها مستحق این هستند که در معرض سیاست مجازات جمعی اسرائیل قرار بگیرند.» این مسئول سابق موساد در ادامه می‌گوید: «تمامی غیرنظامیان در غزه گناهکار هستند.» او تمام افراد بالای چهار سال در غزه را از حامیان حماس دانست و گفت که آنها مستحق این هستند که در معرض سیاست مجازات جمعی اسرائیل قرار گرفته و از غذا، دارو و کمک‌های بشردوستانه محروم شوند: «همه در غزه گناهکار بوده و همه صدای حماس هستند، هر فرد بالای چهار سال حامی حماس است و هدف فعلی ما تبدیل آنها از حامیان حماس به افرادی است که حماس را دوست ندارند.»

چشم انداز

زلنسکی: از «آودیوکا» عقب‌نشینی کردیم تا مردم آسیب نبینند!

رئیس‌جمهور اوکراین درباره علت عقب‌نشینی نیروهای ارتش این کشور از شهر راهبردی آودیوکا مدعی شد که دغدغه «حفظ جان مردم» علت اصلی این عقب‌نشینی بود. فرمانده کل ارتش اوکراین الکساندر سیرسکی برای حفظ جان نظامیان این کشور، دستور عقب‌نشینی از شهر «آودیوکا» را صادر کرد.

به گزارش خبرگزاری مهر به نقل از ریانووستی، ولودیمیر زلنسکی، دیروز با تأیید عقب‌نشینی ارتش این کشور از شهر راهبردی آودیوکا مدعی شد که نیروهای نظامی این کشور به این علت از این شهر عقب‌نشینی کردند چون نمی‌خواستند مردم کشته شدند. خروج نظامیان اوکراینی از آودیوکا بعد از ماه‌ها درگیری آنها با نیروهای روسیه در این شهر اتفاق افتاد. فرمانده جدید ارتش اوکراین در ساعات اولیه روز شنبه گفت که نیروهای این کشور از شهر مهم و راهبردی آودیوکا در شرق این کشور عقب‌نشینی کردند. این اتفاق، بزرگ‌ترین پیشروی ارتش روسیه از ماه می ۲۰۲۳ است که شهر باخموت را تصرف کرده بود. فرمانده کل جدید نیروهای مسلح اوکراین خروج کامل نظامیان این کشور از شهر آودیوکا را تأیید کرده و به گفته فرمانده گروه عملیاتی در منطقه، رزمندگان اوکراینی مجبور به عقب نشینی از مواضع تخریب شده خود و عزیمت به خطوط دفاعی امن‌تر شدند. بر اساس گزارش راشاتودی، نیروهای اوکراینی در این منطقه تقریباً به طور کامل محاصره شده و در روزهای اخیر هدف حملات مداوم قرار گرفته و یکی از فرماندهان محلی اوکراین جنگ در این منطقه را «چند برابر جهنمی‌تر از داغ‌ترین نبردها» خوانده بود. عقب‌نشینی کامل ارتش اوکراین در آودیوکا کمتر از ۲۴ ساعت پس از ادعای فرمانده نیروهای اوکراین در مناطق دونتسک و زاپروژیا که گفته بود نبرد در آودیوکا «سخت اما تحت کنترل» است، انجام شد. روز جمعه، یک مقام ارشد وزارت دفاع امریکا گفته بود که تجهیزات مورد نیاز و ضروری اوکراینی‌ها به ویژه مهمات رو به اتمام است و از نظر ما این موضوع اخطاری درباره اتفاق شوم آتی است. این مقام پنتاگون که نام او فاش نشده، به گاردین گفته بود: شاهد اتمام تدریجی تجهیزات حیاتی اوکراینی‌ها به ویژه مهمات هستیم و از نگاه ما این مسئله مقدمه اتفاق شومی است که در صورت عدم تأمین این بودجه، در انتظار آنها (کی‌یف) خواهد بود.

نگاه

هادی محمدی

دموکراسی و حاکمیت از نگاه امریکا و صهیونیسم

پاشنه آشیل منافع استعماری و صهیونیستی در جنگ غزه پس از شکست و رسوایی و همه انواع جنایت‌های ثبت شده مطابق تعاریف بین‌المللی، این است که نباید اراده مردمی و مقاومت در مقابل نظام نژادپرست و اشغالگر و مجرم صهیونیستی پیروز شوند و هر آنچه با منافع این رژیم یا منافع نامشروع امریکا در منطقه در تضاد است، محقق نشود. کاخ سفید رسماً حمایت خود را از صهیونیست‌ها با هدف جلوگیری از پیروزی مقاومت و اراده مستحکم مردم غزه می‌داند و حتی برای آینده آن نیز، حاکمیتی مبتنی بر خواست و اراده و مطالبه مشروع مردم فلسطین بر نمی‌تابد و برای آن نسخه می‌پیچد. دموکراسی از نگاه صهیونیسم و امریکا این نیست که یک اکثریت اجتماعی و مردمی خواستار چیزی باشند یا حاکمیت خود را تعیین کنند. از نگاه صهیونیسم و امریکا حتی در کل فلسطین یک رفراندوم از تمام کسانی که به این سرزمین تعلق دارند قابل قبول نیست و نظام نژادپرست و تحمیلی مورد حمایت کشورهای استعماری اروپا و امریکا، مشروعیت دارد. امروز یکی از چالش‌ها و مشکلات امریکا و اسرائیل در چگونگی پایان جنگ و آینده حکومت در غزه این است که با یک اقلیت از مزدوران حاکم بر کشورهای عربی که از پروژه‌ای غیر دموکراتیک حمایت می‌کنند، بایدها و نبایدها را به اجرا بگذارند. این نگاه نامشروع فقط یک حاکمیت مزدور و همسو و مطیع در مقابل صهیونیست‌ها را به عنوان یک دولت فلسطینی وعده می‌دهد. البته صهیونیست‌ها هیچ‌گاه و در هیچ دوره‌ای به دو دولت فلسطینی و اسرائیلی در کنار هم قائل نبوده‌اند و آنچه را که هم در مورد اخراج کامل فلسطینی‌ها به کشورهای همسایه مطرح می‌کنند، پایان پروژه صهیونیستی نیست، بلکه تکه‌تکه کردن جمعیت فلسطین در کشورهای مختلف و دور از فلسطین اشغالی را هدف‌گذاری کرده‌اند، یعنی نه به دموکراسی و اراده جوامع بشری و نه به حق حاکمیت مجامع بشری و فلسطینی اعتقادی ندارند. تمامی رایزنی‌های امریکایی در نزدیک پنج ماه جنگ در غزه این است که با وعده‌ای از یک تصور موهوم و ناقص از حکومت و همراهی و تأیید چند کشور عربی اسلامی، ضریب اطمینان نقد به صهیونیست‌ها در امنیت و ماندگاری نظام نامشروع و اشغالگرانه بدهند ولی در یک پروسه فرسایشی زمان، اهداف صهیونیسم در نابودی حقوق یک جمعیت اصیل فلسطینی و حق سرنوشت و حاکمیت آن به سرانجام برسد. امریکا نیز در منطقه همین منطق را برای سیطره و چپاول و نادیده گرفتن حقوق و حاکمیت و اصالت اراده مردمی و کشورها، به عنوان یک ابرقدرت و قلدر دنبال می‌کند و اگر هرگونه مقاومتی از سوی این جوامع و کشورها در مقابل سیاست استعماری و غیرانسانی آنها به اجرا درآید، با وحشیانه‌ترین روش‌ها و ابزارها همانگونه که چهره واقعی آنها را در غزه و ۷۵ سال گذشته در فلسطین شاهد بوده‌ایم، به نمایش گذاشته و حاضرند تمامی گفتمان‌های فریبکارانه و جعلی گذشته خود را زیر پا گذاشته و دموکراسی و حق حاکمیت مردم و کشورها را قربانی منافع چپاولگرانه و نامشروع خود کنند.

با اینکه پروژه جنایت و نسل کشی نامحدود از سوی امریکا و توسط رژیم صهیونیستی و حمایت مزدوران عربی یا اروپایی‌ها در غزه در ماه‌های گذشته ناکام مانده و حتی در مرز شکست نهایی است، شبکه شرارت و شیطانی غربی-صهیونیستی و مزدوران عربی، در تلاشند نظم ضدانسانی و سیطره غیرقانونی خود را در مقابل اراده آهنین مقاومت و مردم در غزه و منطقه حفظ کنند و سرافکنده خارج نشوند. شاید جنگ رفح مرحله پایانی در غزه نباشد ولی اراده مقاومت در غزه و لبنان و یمن و عراق و کل منطقه، مصمم است با روش و اقدامات جدید خود، پایان شکست را بر صهیونیسم و حامیان آن تحمیل کنند.

اخبار کوتاه

شولتس: باید مانع گسترش نفوذ منطقه‌ای ایران شویم

صدراعظم آلمان با اشاره به تحولات منطقه غرب آسیا، گفت ایران نباید این فرصت را پیدا کند که از وضعیت پیش‌آمده برای گسترش حوزه نفوذ خود استفاده کند. به گزارش دیلی‌میل، اولاف شولتس دیروز طی جلسه پرسش و پاسخ در کنفرانس امنیتی مونیخ، درباره اینکه آیا برلین موشک‌های «تاروس» را به اوکراین می‌فرستد یا نه، از پاسخ صریح شانه خالی کرد و گفت آلمان هر کاری برای حمایت از تلاش‌های اوکراین در دفاع از خود انجام می‌دهد و تصمیمات در زمان مناسب اتخاذ خواهد شد. شولتس همچنین گفت آلمان از رژیم صهیونیستی خواسته در جنگ غزه از قوانین بین‌المللی تبعیت کرده و از ایجاد یک جبهه جدید در مرز اراضی اشغالی با لبنان خودداری کند. صدراعظم آلمان همچنین هشدار داد ایران نباید این فرصت را پیدا کند که از وضعیت پیش‌آمده برای گسترش حوزه نفوذ خود استفاده کند. شولتس در ادامه اظهارات خود در کنفرانس امنیتی مونیخ، بار دیگر بر تعهد کشورش برای افزایش بودجه نظامی به ۲درصد از تولید ناخالص داخلی تأکید کرد؛ میزانی که روی کاغذ استاندارد کشورهای ناتو است، اما در عمل کشورهای کمی به آن عمل کرده‌اند.

حزب عمران‌خان گزینه نخست‌وزیری معرفی کرد

حزب تحریک انصاف پاکستان ضمن معرفی عمر ایوب‌خان به عنوان نامزد رأی‌گیری پارلمانی برای انتخاب نخست‌وزیر، خواستار تظاهرات سراسری در اعتراض به تقلب انتخاباتی شد. به گزارش فارس، حزب تحریک انصاف پاکستان عمران‌خان (PTI) همچنین خواستار اعتراضات سراسری علیه آنچه تقلب گسترده علیه این حزب در انتخابات خواند، شد. کمیسیون انتخابات پاکستان چنین اتهاماتی را رد کرده و گفته محافل قانونی به هرگونه نگرانی خاص رسیدگی خواهند کرد. در انتخابات پنج‌شنبه هفته قبل پاکستان اکثریت واضحی برای هیچ طرفی به دست نیامد اما نامزدهای مستقل تحت حمایت عمران‌خان توانستند ۹۲ کرسی از ۲۶۴ کرسی را به دست آورند که آنها را به بزرگ‌ترین گروه تبدیل کرد. خان ائتلاف با سه حزب بزرگ دیگر را رد کرده که یعنی نامزد مورد نظرش در حال حاضر حمایت لازم را برای تشکیل دولت ندارد. یکی از رهبران ارشد حزب تحریک انصاف اسد قیصر پس از ملاقات با نخست‌وزیر سابق در زندان به خبرنگاران گفت که این حزب با احزاب دیگر برای گفت‌وگو درباره حمایت از نامزدی ایوب تماس خواهد گرفت. مخالفان خان پیش‌تر ائتلافی را برای تشکیل یک دولت اقلیت اعلام کردند.

حمله بایدن به تعطیلی ۲هفته‌ای مجلس نمایندگان

رئیس‌جمهور امریکا که به نوعی رکورددار سپری کردن دوران ریاست جمهوری در «تعطیلات» است، تعطیلی دوهفته‌ای مجلس نمایندگان را به شدت مورد انتقاد قرار داد. به گزارش مهر، جو بایدن، رئیس‌جمهور امریکا که براساس گزارش‌ها بیش از یک سوم دوران ریاست جمهوری‌اش را در تعطیلات به‌سر برده، به تعطیلی دوهفته‌ای مجلس نمایندگان که اکثریت آن در اختیار جمهوریخواهان است، حمله کرد و آنها را به شدت مورد انتقاد قرار داد! او در ویدئویی که در فضای مجازی دست به دست می‌شود، با فریاد می‌گوید: «دو هفته مرخصی، دو هفته تعطیل می‌کنید و می‌روید پی کارتان؟! آنها چه فکری کرده‌اند؟ خدای من، مسخره است.» عمده ناراحتی بایدن از این است که مجلس سنای امریکا که اکثریت آن در اختیار دموکرات‌هاست، پیش‌تر لایحه بسته کمک ۹۵ میلیارد دلاری (شامل کمک ۶۱میلیاردی برای اوکراین) را تأیید کرد و تصویب نهایی آن برعهده مجلس نمایندگان است.

روزنامه سیاسی، اجتماعی و فرهنگی صبح ایران
صاحب امتیاز: پیام‌آوران نشر روز
مدیرعامل و مدیر مسئول: محمدجواد اخوان
سردبیر: غلامرضا صادقیان
آدرس: تهران، خیابان بیهقی
کوچه شهید اکبر زجاجی (چهاردهم غربی)، پلاک ۱۲
سازمان آگهی‌ها: ۸۸۵۴۵۴۸۸
روابط عمومی: ۸۸۵۲۳۰۶۰- فکس: ۸۸۴۹۸۴۶۶
توزیع: مؤسسه نشرگستر امروز نوین ۸۸۷۳۰۹۴۲
چاپ: همشهری
Public@JavanOnline.ir
| روزنامه جوان | شماره ۶۹۷۳ | یک‌شنبه ۲۹ بهمن ۱۴۰۲ | ۸ شعبان ۱۴۴۵ | اذان ظهر: ۱۲:۱۸ |
غروب آفتاب: ۱۷:۴۸ | اذان مغرب: ۱۸:۰۷ | نیمه‌شب شرعی: ۲۳:۳۷ | اذان صبح فردا: ۰۵:۲۴ | طلوع آفتاب فردا: ۰۶:۴۸ |

دیده‌بان

چاپ نهم «خاطرات خدا» در کتابفروشی‌ها

کتاب خاطرات خدا که به تازگی چاپ نهم آن از سوی نشر جمال منتشر شده حضور خدا را در سبک زندگی اسلامی به تصویر می‌کشد. این کتاب مجموعه‌ای از متن‌های حکایت‌وار است که عطر خدا را در جان مخاطب می‌افشاند و نزدیک‌بودن او را در زندگی روزمره نشان می‌دهد.

کتاب «خاطرات خدا» نوشته حجت‌الاسلام غلامرضا حیدری ابهری است و به زبانی کودکانه خاطراتی از زبان خدا درباره بندگانش بیان می‌کند و می‌کوشد با بیان این خاطرات، کودک را با کارهای محبوب خداوند که انجام دادنش موجب خوشحالی او می‌شود، آشنا کند.

خدایی که پیامبران به ما معرفی کرده‌اند، خدایی است که پیوسته ما را می‌بیند و در لحظه کار ما بی‌تفاوت نیست و هیچ‌کدام از رفتارهای ما از نظر مهر یا قهر او دور نمی‌ماند. کتاب خاطرات خدا با چنین دریافتی نوشته شده و حضور خدا را در سبک زندگی اسلامی به تصویر کشیده‌است. این کتاب مجموعه‌ای از متن‌های حکایت‌وار است که عطر خدا را در جان مخاطب می‌افشاند و نزدیک بودن او را در زندگی روزمره نشان می‌دهد. چاپ نهم کتاب «خاطرات خدا» در ۱۲۸ صفحه و به قیمت ۱۲۰ هزار تومان از سوی نشر جمال منتشر و روانه بازار شد. گفتنی است به زودی پویش کتابخوانی کودکان با محوریت کتاب خاطرات خدا و با همکاری شبکه ولایت در سراسر کشور برگزار خواهد شد.

۳۵ بانوی قاری در مرحله نهایی مسابقات بین‌المللی قرآن

پس از برگزاری دور اول مسابقات قرآن در بخش بانوان، ۳۵ بانوی قاری قرآن به مرحله نهایی مسابقات بین‌المللی قرآن کریم راه یافتند.

در دومین روز از مسابقات بین‌المللی قرآن کریم که در محل سالن اجلاس سران کشورهای اسلامی در حال برگزاری است، ۳۵ بانوی قاری قرآن توانستند با کسب امتیاز به مرحله نهایی این مسابقات راه پیدا کنند. محبوبه کاتب، رئیس هیئت داوران چهلمین دوره مسابقات بین‌المللی قرآن کریم ویژه بانوان اظهار داشت: پس از برگزاری مسابقات نیمه‌نهایی و انتخابی قبلی، ۳۵ نفر از بانوان منتخب ۴۰ کشور به مرحله نهایی مسابقات بین‌المللی قرآن که به میزبانی ایران برگزار می‌شود، راه پیدا کردند. هفتمین دوره مسابقات بین‌المللی قرآن در بخش بانوان و هشتمین دوره مسابقات دانش‌آموزی از روز گذشته(شنبه) شروع و تا روز دوشنبه ۳۰ بهمن ماه ادامه خواهد داشت.

۱۷۰۰ فعال رسانه‌ای کشور در نمایشگاه رسانه‌های ایران

بر اساس اعلام آمادگی فعالان رسانه استان‌ها برای حضور و بازدید از بیست و چهارمین نمایشگاه رسانه‌های ایران، هزار و ۷۰۰ فعال رسانه‌ای سراسر کشور از این نمایشگاه بازدید می‌کنند.

مهدی ابدالی، معاون مدیر کل مطبوعات و خبرگزاری‌های داخلی درباره نمایشگاه رسانه‌های ایران گفت: برای بهره‌مندی و مشارکت اهالی رسانه از استان‌های کشور با استفاده از ظرفیت تشکل‌های رسانه‌ای در استان‌ها اعم از خانه مطبوعات و بسیج رسانه و سایر تشکل‌های رسانه‌ای و با هماهنگی ادارات کل فرهنگ و ارشاد اسلامی از فعالان رسانه‌ای ۳۲ استان کشور به منظور بازدید و حضور در بیست و چهارمین نمایشگاه رسانه‌های ایران، رسماً دعوت شد. وی افزود: طبق برنامه‌ریزی‌های انجام شده مقرر شد هزار و ۷۰۰ نفر اصحاب رسانه از استان‌های کشور طبق جدول زمان‌بندی شده در نمایشگاه حضور فعال داشته و ضمن بازدید از برنامه‌های جنبی و آموزشی نمایشگاه بهره ببرند. معاون مدیر کل مطبوعات و خبرگزاری‌های داخلی عنوان کرد: همچنین مقرر شد یک نفر از پیشکسوتان رسانه‌ای بنا بر پیشنهاد و معرفی ادارات فرهنگ و ارشاد اسلامی استان‌ها معرفی شود تا در روز بازدید نمایندگان رسانه هر استان از نمایشگاه، از پیشکسوتان هر استان تجلیل و قدردانی کنیم.

حکمت

امیرالمؤمنین علی علیه‌السلام:

با نسل و بازماندگان دیگران به نیکی رفتار کنید تا با نسل و بازماندگان شما به نیکی رفتار نمایند.

بحارالانوار، ج۷۵، ص۱۳

«جوان» کیفیت آثار ارسالی به سیزدهمین جشنواره بین‌المللی پویانمایی تهران را بررسی می‌کند

بلوغ در تکنیک و درجازدن در فیلمنامه

■ **مصطفی شاه کرمی**

برخی از اعضای هیئت‌های انتخاب و داوران جشنواره بین‌المللی پویانمایی تهران معتقدند اگرچه آثار شرکت‌کننده در این رویداد از لحاظ تکنیکی و فرم پیشرفت چشمگیری داشتند، اما تولیدات حوزه انیمیشن هم مثل مدیوم سینما از ضعف مفرط فیلمنامه رنج می‌برند.

سیزدهمین جشنواره بین‌المللی پویانمایی تهران قرار است در چهار بخش مسابقه، خارج از مسابقه، نمایش ویژه و چشم‌انداز از ۱۳ تا ۱۷ اسفند در مرکز آفرینش‌های فرهنگی هنری کانون پرورش فکری کودکان و نوجوانان برگزار شود؛ رویدادی که محملی برای ارائه تازه‌ترین تولیدات این عرصه و انگیزه‌ای برای فعالان این هنر صنعت است. آثار ارسال شده به دبیرخانه این جشنواره از سوی فعالان و تیم‌های تولیدکننده فیلم‌های پویانمایی کشورمان و بررسی این تولیدات از سوی هیئت انتخاب و تیم داوری برای تعیین سطح، کیفیت و تکنیک‌های به کار گرفته‌شده در آنها سنگ محک مناسبی برای این هنر صنعت محسوب می‌شود.

■ **کم بودن آثار سه بعدی**

شهرام خوارزمی، عضو هیئت داوران بخش مسابقه ایران سیزدهمین جشنواره پویانمایی تهران در رابطه با کیفیت آثار رسیده به دبیرخانه این رویداد می‌گوید: امسال آثار خوبی را در جشنواره پویانمایی شاهد بودیم که این آثار را به لحاظ کیفی می‌توان در دو دسته آثار شاخص و آثار درجه ۲ تقسیم‌بندی کرد که البته با توجه به سطح کیفی انیمیشن‌های راه‌یافته به این رویداد می‌توان گفت که آثار درجه ۲ هم از کیفیت خوبی برخوردار بودند و مشخص بود که گروه‌های فیلم‌سازی برای تولید اثرشان زحمت کشیده‌اند. عضو هیئت داوران مسابقه ایران جشنواره پویانمایی تهران درباره تنوع آثار سیزدهمین جشنواره پویانمایی اظهار می‌دارد: خوشبختانه شاهد تنوع در بین آثار بودیم ولی تعداد آثار سه‌بعدی کمتر از حد انتظار ما بود و در بخش سریالی و تلویزیونی هم معمولاً یک نوع تکنیک غالب بود که احتمالاً دلیل این مسئله به روند تولید و هزینه مربوط شود و شاید همین شرایط باعث شود که در این بخش رقابت کمتر باشد، اما در بخش فیلم کوتاه فیلم‌سازان از تکنیک‌های مختلفی استفاده کرده بودند. به‌طور کل در نگاهی به همه بخش‌ها همان‌طور که گفتم تعداد آثار سه بعدی کمتر از حد انتظار بود و انتظار داشتم تعداد آثار ساخته‌شده در این تکنیک بیشتر باشد.

نکویی: فضای تولید انیمیشن به خصوص در بخش فیلم کوتاه رشد بالایی داشته و سینماگران به یک بلوغ در فیلم‌سازی و روایتگری رسیده‌اند و این از نقاط قوت تولیدات ایران است

وی درباره سطح کیفی فیلمنامه آثار راه یافته به جشنواره تأکید می‌کند: در حوزه فیلمنامه و موضوع می‌توان بیشتر آثار راه یافته به جشنواره را در یک سطح ارزیابی کرد، ولی در بین این آثار برخی فیلم‌ها واقعاً کیفیت بالایی داشتند و باید بگویم چند اثر بودند که فیلمنامه‌های جذاب، خلاقانه و خوبی داشتند و باقی فیلمنامه‌ها در یک سطح بودند.

خوارزمی خاطر نشان می‌کند: مقایسه سینمای انیمیشن ایران با کشورهایی که در این عرصه به پیشرفت چشمگیری رسیده‌اند، مقایسه درستی نیست.

■ **ضعف فیلمنامه و عدم نیازسنجی مخاطبان**

سیدعارف علوی یکی دیگر از داوران بخش مسابقه ملی جشنواره بین‌المللی پویانمایی تهران درباره آثار این دوره عنوان کرد: کارها از لحاظ تکنیکی و فرم، آثار نسبتاً خوبی بودند که در قیاس با سال‌های گذشته رشد قابل توجهی داشتیم و هر روز این پیشرفت چشمگیرتر می‌شود. خوشبختانه امکانات خوبی در کشور وجود دارد و افرادی که در این حوزه فعالیت می‌کنند، بیشتر شده‌اند و انیمیشن در کشورمان روز به روز در حال گسترش است.

داور بخش مسابقه ملی جشنواره پویانمایی تهران در ادامه با اشاره به اینکه آنچه می‌تواند به عنوان نقطه ضعف ما مطرح شود، بحث محتوا و نحوه ارائه آن است، می‌افزاید: البته این ضعف در مابقی حوزه‌های فرهنگی نیز وجود دارد و ما باید تلاش کنیم تا در این حوزه به پیشرفت برسیم. در واقع داشتن محتواهای مناسب و شیوه ارائه درست که فهم مخاطب را به همراه داشته‌باشد، یکی از نکته‌های مهمی است که در بیشتر آثار می‌توان ضعف در این حوزه را مشاهده کرد، بنابراین ما با وجود نقاط قوت بسیار زیاد، باید به این نقطه ضعف نیز توجه داشته باشیم تا در سال‌های آینده به پیشرفت در این حوزه برسیم.

طراح و بنیانگذار پویش‌های کتاب و کتاب‌خوانی در کشور با تأکید بر اینکه ضعف در محتوا مربوط به فیلمنامه است، خاطر نشان می‌کند: ما باید فیلمنامه‌هایی داشته‌باشیم که مناسب نیاز مخاطب خودمان است و بخش عمده‌ای از کارها در جشنواره سیزدهم پویانمایی آثاری بودند که برای مخاطب محتوای ملموسی نداشتند. در حوزه محتوا برای تولید آثار هنری نیازهایی داریم که به این نیازها توجه چندانی نمی‌شود و من بر این عقیده‌ام که به یک مخاطب‌سنجی و کشف نیازهای مخاطب داخلی نیاز داریم که اتفاقاً مخاطبان گسترده‌ای هستند.

عضو شورای عالی کتاب کانون پرورش فکری کودکان و نوجوانان درباره یکی دیگر از ضعف‌های آثار این دوره از جشنواره می‌گوید: ضعف آثار پویانمایی در این دوره جشنواره بیشتر مربوط به حوزه کودک و نوجوان می‌شد که اتفاقاً به لحاظ کمی نیز تعداد آثار اندک بود و آثار راه‌یافته به جشنواره نیز بر اساس نیاز مخاطب تولید نشده‌بودند. کانون باید توجه بیشتری به حوزه کودک و نوجوان در انیمیشن داشته باشد. پرداختن به کلیت سینمای انیمیشن وظیفه کانون نیست، چراکه یک اثر انیمیشن می‌تواند برای مخاطب بزرگسال نیز تولید شود و کانون بهتر است بر پویانمایی برای کودک و نوجوان تمرکز داشته باشد و روی این موضوع کار کند و وقت بگذارد.

■ **رشد در فرم و محتوا**

بهنود نکویی، کارگردان و تهیه‌کننده پویانمایی و عضو هیئت انتخاب سیزدهمین جشنواره بین‌المللی پویانمایی تهران درباره رشد هنر صنعت پویانمایی کشورمان می‌گوید: خوشبختانه فضای تولید انیمیشن در کشور ما به خصوص در بخش فیلم کوتاه انیمیشن رشد بالایی داشته و سینماگران به یک بلوغ در فیلم‌سازی و روایتگری رسیده‌اند و این نکته را از نقاط قوت انیمیشن‌های ایرانی می‌دانم. در حوزه فیلم‌های سینمایی بلند هم در بخش داخلی و بین‌المللی شاهد رشد خوبی هستیم و آثاری که امسال دیدیم در فرم و محتوا و روایت قصه واقعاً قابل‌تأمل و دیدنی هستند. آثار فیلمسازان داخلی واقعاً برازنده حضور در جشنواره‌های معتبر دنیا هستند و این نشان می‌دهد که سینمای انیمیشن ایران مسیر رو به رشدی را طی می‌کند.

کارگردان انیمیشن «بچه زرنگ» در پایان خاطرنشان می‌کند: جشنواره پویانمایی یکی از رویدادهای فرهنگی معتبر کشور ماست و در دنیا نیز به جایگاه ویژه‌ای رسیده‌است. شاهدیم که هر سال فیلمسازان مهمی در این جشنواره حضور دارند و این نشان می‌دهد که جشنواره از سوی دغدغه‌مندان و فعالان این حوزه به دقت رصد می‌شود.

نما | حسین گشتکار

رسانه

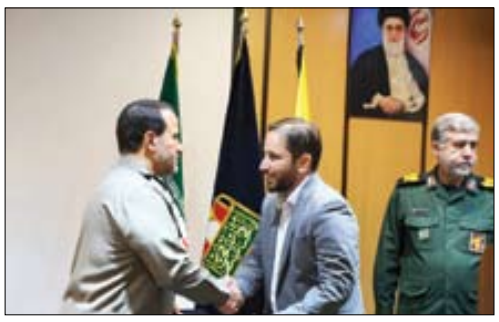

در مراسم تکریم و معارفه مدیرعامل خبرگزاری دفاع مقدس عنوان شد

اخبار حوزه مقاومت و ایثار از پربازدیدترین‌هاست

اخبار دفاع مقدس و خاطرات شهدا، جانبازان و ایثارگران از پربازدیدترین اخبار خبرگزاری‌های کشورمان است و این مهم نشان‌دهنده جایگاه والای فرهنگ دفاع مقدس و مقاومت در کشور است.

مدیرعامل جدید خبرگزاری دفاع مقدس در مراسم معارفه خود که صبح دیروز با حضور سردار سرتیپ بسیجی بهمن کارگر، رئیس بنیاد حفظ آثار و نشر ارزش‌های دفاع مقدس برگزار شد با بیان اینکه تلاش می‌کنیم در خبرگزاری دفاع مقدس مروج فرهنگ دفاع مقدس و مقاومت باشیم، به تجمعات جهانی در حمایت از مردم مظلوم غزه اشاره کرد و گفت: امپراتوری رسانه‌ای غرب توان مقابله با بیداری جهانی علیه ظالمان و مستکبران جهان، به‌ویژه رژیم صهیونیستی و امریکا را ندارد.

هادی کهن‌دل ضمن تأکید بر اهمیت انتشار اخبار جبهه مقاومت تصریح کرد: به‌رغم تلاش‌های دیکتاتوری رسانه‌ای غربی- صهیونیستی، پیام مظلومیت مردم غزه به جهانیان رسیده است و تجمعات میلیونی در اقصی نقاط جهان در حمایت مردم مظلوم غزه، مؤید همین موضوع است و ما هم در خبرگزاری دفاع مقدس انتشار اخبار جبهه مقاومت را به‌صورت ویژه پیگیری می‌کنیم.

وی با اشاره به محبوبیت فرهنگ مقاومت در کشور عنوان کرد: اخبار دفاع مقدس و خاطرات شهدا، جانبازان و ایثارگران از پربازدیدترین اخبار خبرگزاری‌های کشورمان است و این مهم نشان‌دهنده جایگاه والای فرهنگ دفاع مقدس و مقاومت در کشور است، اما با تمامی این تلاش‌ها در سال‌های اخیر بارها رهبر معظم انقلاب اسلامی در خصوص اطلاع نسل جوان از رشادت‌ها در دوران دفاع مقدس و تبیین ابعاد این حماسه بزرگ برای کسانی که آن دوران را ندیده‌اند، تأکید کرده‌اند.

کهن‌دل با بیان اینکه رهنمودهای معظم‌له نشان‌دهنده ظرفیت عظیم دفاع مقدس برای آیندگان است، گفت: حضور رزمندگان ایرانی در جبهه مقاومت، استمرار فرهنگ دفاع مقدس است و هر دوی اینها باید به‌خوبی و با تولید محتوای فاخر برای مردم ایران و جهان بازنمایی شود.

در این مراسم از خدمات سردار سرتیپ دوم پاسدار سیدمجید هاشمی‌دانا قدردانی به عمل آمد و طی حکمی از سوی رئیس بنیاد حفظ آثار و نشر ارزش‌های دفاع مقدس هادی کهن‌دل به‌عنوان مدیرعامل جدید خبرگزاری دفاع مقدس معرفی شد. کهن‌دل دانش‌آموخته کارشناسی ارشد مدیریت رسانه است و سابقه مدیریت روابط عمومی و ارتباطات سازمان بسیج مستضعفین، مدیرعامل خبرگزاری بسیج و مشاور رسانه‌ای معاون هماهنگ‌کننده سپاه پاسداران انقلاب اسلامی را در کارنامه دارد.

این مراسم با حضور امیر سرتیپ نبی سهرابی، جانشین رئیس بنیاد حفظ آثار و نشر ارزش‌های دفاع مقدس و سردار سرتیپ دوم پاسدار سیدحسین ستوده، رئیس بازرسی بنیاد حفظ آثار و نشر ارزش‌های دفاع مقدس برگزار شد.

دیدگاه

دبیر میز موسیقی «اندیشکده هیئت» عنوان کرد

«هیئت» را باید علمی و جامعه‌شناسانه ببینیم

ما امروز متأسفانه یک دایره‌المعارف کامل که فقط تاریخ هیئت در آن منعکس شده باشد در دسترس نداریم درحالی‌که این پدیده نقشی تاریخ‌ساز در فرهنگ و تمدن ایرانی بازی کرده است

دانش‌آموخته زبان و ادبیات فارسی و ادبیات عرب، پژوهشگر موسیقی و ادبیات آیینی و دبیر میز موسیقی اندیشکده هیئت در رابطه با شکل‌گیری پدیده هیئت گفت: هیئت یکی از مهم‌ترین نهادهای مردمی در تاریخ تشیع است و در رشد و بالندگی مردم نقش بسزایی داشته است. این پدیده در اقوام مختلف و جغرافیای گوناگون متناسب با آداب و رسوم هر منطقه نقش‌های مهمی ایفا کرده و تاریخ دور و درازی را از سر گذرانده است. به‌طور مشخص بعد از عاشورای سال ۶۱ هجری کم‌کم شکل‌های ابتدایی آنچه امروز به آن هیئت می‌گوییم پا گرفت.

فروغی ادامه داد: در زمان بنی‌امیه و بنی‌عباس در دورانی که حکومت دست مخالفان شیعیان بود، این پدیده کم‌کم در خفا و با وجود محدودیت‌های فراوان شکل گرفت و رفته‌رفته تکامل پیدا کرد و در دوران حکومت شیعیان گسترش یافت و بالنده شد. مهم آن است که تاکنون به صورت علمی درباره هیئت، کاری انجام نشده است، مگر در سال‌های اخیر که این پدیده توجه پژوهشگران را به خود جلب کرده و ما شاهد این هستیم که در حوزه‌های آموزشی کارهایی صورت گرفته است.

امین فروغی که با ایسنا سخن گفته است با توضیح درباره اینکه باید به هیئت از منظر جامعه‌شناسانه نگاه کنیم بر شکل‌گیری فرهنگ مردم در هیئت‌ها نیز تأکید کرد: مثل هر پدیده‌ای که باید با نگاه علمی به آن بپردازیم، هیئت هم با توجه به اهمیت آن می‌طلبد که به آن نگاه علمی داشته باشیم و از منظر جامعه‌شناسی و مردم‌شناسی این پدیده مهم را بررسی کنیم. پدیده‌ای که فرهنگ‌ساز بوده و بیراه نیست اگر بگوییم که فرهنگ ما ایرانیان را هیئت شکل داده، که ماحصل تحقیقات در متون دینی و کتاب‌های عالمان دینی و تحقیقات اندیشمندان حوزه دین و تشیع در هیئت برای عامه مردم گفته شده است. بنابراین احساسات مردم و احساسات دینی و مذهبی مردم در هیئت شکل گرفته و بسیار تأثیرگذار بوده است، اما تا به حال درباره هیئت و واکاوی هیئت و ابعاد مختلف این پدیده کوتاهی کرده‌ایم. وی در خصوص نبود تاریخ جامع هیئت‌ها بیان کرد: ما هنوز یک تاریخ جامع هیئت که از آغاز تاکنون به این پدیده به لحاظ تاریخی بپردازد، سراغ نداریم. در بعضی پژوهش‌ها اشخاص به دوره‌هایی از تاریخ پرداخته‌اند و درباره جغرافیای فرهنگی آن تحقیق کرده‌اند، اما ما امروز یک دایره‌المعارف کامل که فقط تاریخ هیئت در آن منعکس شده باشد در دسترس نداریم.