این صفحه پیام‌ها، متن‌ها، عکس‌نوشت‌ها و خبرهای کوتاه منتشر شده در فضای مجازی را بازنشر می‌دهد. تلاش بر این است که دیدگاه‌ها و نظرات کاربران اندیشمند شبکه‌های اجتماعی در عرصه مکتوب هم دیده شود.

آیینه نفس

«تقوا» کمش هم انسان را نجات می‌دهد

آیت‌الله مجتبی تهرانی(ره):
«وَاجْعَل بَینَک وَ بَینَ اللهِ، سِتراً وَإن رَقَّ: و بین خودت و خدا ستری قرار بده، اگرچه نازک باشد.» (نهج‌البلاغه، حکمت ۲۴۲) یعنی حریمی هر چند نازک، بین خودت و خدای خودت حفظ کن. خدا شاهد است که بهترین امتحان برای بشر، حوادث همین عالم است. آن که تقوا دارد، اگر چه کم، ما می‌بینیم در حوادثی که پیش می‌آید، می‌تواند خودش را حفظ کند. آن که تقوا ندارد، وقتی در این حوادث قرار بگیرد، آنجاست که عجیب انحراف پیدا خواهد کرد.
تقوا! تقوا! انسان اگر تقوا پیدا کند، به یک معنا خیالش راحت می‌شود. این، مثل کسی می‌ماند که در اجتماعی که همه بیمار هستند و بیماری‌شان مسری است، واکسن‌زده وارد می‌شود، لذا علی(ع) در نهج‌البلاغه می‌فرماید: تقوا کمش هم که شده انسان را نجات می‌دهد. تقوا ناجی انسان است.
منبع: کانال تلگرامی نشر بیانات و معارف علمای اسلام

رکورد جدید برای تیم ملی فوتبال استرالیا در جام جهانی

کانال‌های خبری نوشتند: برای اولین بار پس از جام جهانی ۱۹۷۴، استرالیا در یک بازی جام جهانی گلی دریافت نکرد. نخستین بار استرالیا در جام جهانی ۱۹۷۴ در بازی مقابل شیلی توانسته بود از دروازه خود محافظت کند.

خبری خوب از توسعه صادرات

مهدی قاسم‌زاده در کانال تلگرامی خود نوشت: پس از ثبت رکوردهای تازه از افزایش تجارت و صادرات کشورمان با کشورهای همسایه و اعضای سازمان‌های منطقه‌ای بزرگ همچون اکو، شانگهای و اتحادیه اوراسیا، تازه‌ترین اطلاعات حاکی از جهش تجارت با آفریقای جنوبی (از کشورهای گروه بریکس) است، افزایش ۱۳۵ درصدی صادرات به این کشور در هفت ماهه اول امسال نسبت به مدت مشابه در سال ۱۴۰۰، می‌تواند یک خبر خوب و گویای موفقیت دولت سیزدهم در زمینه توسعه صادرات به کشورهای همسایه و همسو باشد!

کشف مومیایی‌هایی با زبان‌هایی از طلا

ایسنا خبر داد: باستان‌شناسان مصری با کاوش در بخشی از گورستان «قویسنا» در استان «منوفیه» چند مومیایی کشف کردند که در دهان‌شان زبان‌هایی از جنس طلا قرار داشت. مصریان باستان به این دلیل زبانی از جنس طلا در دهان مومیایی قرار می‌دادند که فرد متوفی بتواند در جهان پس از مرگ با «اُزیریس»، ایزد جهان زیرزمین و زندگی پس از مرگ در اساطیر مصر باستان ارتباط برقرار کند.

سوژه‌ای که «بیل» به دست خبرنگاران می‌دهد!

کانال تلگرامی «محیا» نوشت: گرت بیل، ملی‌پوش رئال‌مادریدی ولز، تو پست اینستاگرامی خودش وقتی می‌خواست خبر تولد فرزند چهارمش رو بده، نوشت: «بسیار خوشحالم که باید ورود یک پسربچه رو به این دنیا خوشامد بگم.» بیل که این روزا تو باشگاه لس‌آنجلس امریکا توپ می‌زنه، حسابی هوای بچه‌هاشو داره و معمولاً قبل و بعد هر بازی یه زمانی رو به چرخوندن بچه‌هاش تو مستطیل سبز دوست‌داشتنی فوتبال می‌گذرونه. کاری که تو این سال‌ها سوژه خیلی از خبرنگارها بوده همیشه!

واکنش کاربران شبکه‌های اجتماعی به تحریف پرچم ایران در توئیتر تیم ملی فوتبال امریکا

دعوای اصلی بر سر کلمه «الله» است

صفحه‌ای توئیتری متعلق به تیم ملی فوتبال امریکا در تصویری که از رتبه‌بندی فیفا منتشر کرده و از اهمیت بازی روز سه‌شنبه نوشته، پرچم ایران را بدون علامت «الله» نشان داده است. کاربران شبکه‌های اجتماعی تحریف پرچم ایران را خصومت امریکایی‌ها و توهین به ملت ایران دانستند و از دستگاه‌های مسئول خواستند رسماً به این توهین واکنش نشان دهند. کاربران این توئیت را نشانه‌ای دانستند که مشخص می‌کند اهانت‌ها به پرچم ایران از کجا نشئت می‌گیرد. در ادامه بخش‌هایی از واکنش‌های کاربران را مرور کرده‌ایم.

■ **مهدی جهان تیغی:**
توئیتر فدراسیون فوتبال امریکا، تصویر پرچم ایران را بدون آرم آن منتشر کرده است. وقتی می‌گوییم تخریب و اهانت به پرچم ایران یک پروژه امریکایی است، یکی از اسناد آشکارش همین است که مشاهده می‌فرمایید.

■ **کاربری با نام «نزدیک صبح»:**
تیم ملی فوتبال امریکا نام الله را از پرچم ایران حذف و منتشر کرده! اون پرچم صاحبش خود خداست، ان‌شاءالله خدا هم تیم شما رو از جام جهانی و هم حکومت شما رو از صحنه روزگار حذف خواهد کرد.

■ **محمد شیروانی:**
اکانت رسمی توئیتر فدراسیون فوتبال امریکا پرچم بدون «الله» ایران رو گذاشته در صفحه‌اش! ما که میدونیم دعوای اصلی سر کلمه الله است، اما ای کاش وزیر ورزش یه حرکتی برای اینجور رفتارهای خصمانه بزنه.

■ **حامد رجایی:**
عداوت امریکایی با پرچم ایران؛ نیات درونی آشکار شد.

■ **طاها عسکری:**
احمق‌های درجه یک! نام خدا رو با فتوشاپ از پرچم ایران حذف می‌کنید! به زودی با شهاب و سجیل، قدر و قیام، ذوالفقار و زلزال، از منطقه حذف خواهید شد و در خلیج‌خوک‌ها خواهید خزید...

■ **سعید بامرام:**
تیم ملی فوتبال امریکا نام الله را از پرچم ایران حذف و منتشر کرده! اگر این توهین به ملیت و نقض قوانین توئیتر و اینستاگرام نیست، پس چیه؟

■ **کاربری با نام «صدرا»:**
قسم به همون «الله» که از پرچم ایران حذف کردی، نابودت می‌کنیم.

■ **احمد روستایی:**
اینکه پرچم ایران را تحریف و اسم الله را حذف می‌کنند، نشان می‌دهد خصومت آنها دقیقاً کجاست. آرزوی‌شان همین است که بی‌پرده نشان دادند. ایران دست از الله بکشد. مثل همه گذشتگان‌تان زیر خاک می‌روید و آن روز را نمی‌بینید. به امید باخت مفتضحانه امریکا در روز سه‌شنبه.

■ **عبدالمجید خرقانی:**
نبینم یه وقت خسته بشین، تا میتونید با پرچم زیبای ایران تایم‌لاین رو زیبا کنید، صدای جیغ و فریاد تجزیه‌طلبا بلند شه، بخندیم یکم.

■ **کاربری با نام «هیچ»:**
این رسانه امریکایی با خباثت تمام آرم وسط پرچم ایران رو حذف کرده، امریکایی‌ها از آرم وسط پرچم ایران نگذشتن، ببینید اگه دستشون بهتون برسه چه بلایی سرتون میارن.

■ **سمانه صالحی:**
متأسفانه یک نسخه ایرانی از کی‌روش در فدراسیون فوتبال‌مان نداریم تا در مقابل این اقدام اکانتِ رسمی توئیترِ فدراسیونِ فوتبالِ امریکا که پرچم ایران را بدون «الله» گذاشته است، یک برخوردی، حرفی، سخنی، نشد حتی یک توئیتی، چیزی بگوید.

■ **کیان مهزاد:**
انتشار تصویر پرچم ایران بدون لوگو در اکانت توئیتری تیم ملی امریکا آن هم با عنوان «همه چشم‌ها به سه‌شنبه است» یک معنا بیشتر ندارد و آن هم اینکه می‌خواهند پیش از بازی فشارهای سیاسی و روانی ایجاد کنند و استرس مضاعفی به بچه‌های تیم و مردم ایران بدهند تا از بازی سوءاستفاده سیاسی کنند.

یک بُرد فوتبالی و ۸ شکست فرافوتبالی!

علیرضا محمدلو در کانال تلگرامی خود نوشت: فوتبال در عصر حاضر، بزرگ‌ترین نماد صنعت فرهنگ و سرگرمی محسوب می‌شود. از طرفی نیز بارها از شعار فوتبال عاری از سیاست سخن گفته شده اما مدعیان این شعار برای همجنس‌بازی هشتگ، ترند و روسیه را از مسابقات تحریم کرده‌اند و البته برای محکوم کردن نژادپرستی، زانوهای نمایشی بر زمین چمن کوبیده و برای مرگ جورج فلوید، یک دقیقه! سکوت کرده‌اند. این فوتبال نشان داده است در مقابل واقعیت‌های روز، بی‌تفاوت نبوده و علاوه بر وجه سرگرمی، ظرفیت دیپلماتیک داشته و یک زبان گلوبال (فراگیر) در خدمت معانی و سیاست‌های کانالیزه شده قرار می‌گیرد (مثل اینکه برای انفجار در فرانسه سیاه بپوشد ولی در قبال بمباران یمن و فلسطین و... سکوت موذیانه و کاملاً سیاسی اتخاذ کند). با در نظر گرفتن این دیدگاه به ظرفیت‌های پدیده مدرنی چون فوتبال، به خوانش نتایج و پیامدهای برد شیرین ایران مقابل ولز در جام جهانی ۲۰۲۲ می‌پردازیم:

۱) شکست مارپیچ سکوت مهندسی‌شده: با لیدری برخی سلبریتی‌ها که قهر مردم ایران(!) از تیم ملی ایران را القا می‌کردند که با حضور شاد مردم در میادین شهرها مهیا شد (انرژی متراکم و دعای وسیع مردم به ذهن و قلب فوتبالیست‌ها منتقل شد).

۲) شکست فیلترینگ حبابی برساخته: قبل از بازی القا می‌شود که مردم سوگوارند، بعد از بازی دیکته می‌شود که مردم خوشحالند! با لیدری سعودی‌نشنال و رفقای لندی، سعودی و امریکایی‌اش که مردم را در فجازی گروگان گرفته بودند و فرکانس غم و شادی مردمی را تنظیم دستی می‌کردند (استوری سعید عزت‌اللهی نشان داد فیلترینگ حبابی تا حدودی شکسته شده).

۳) شکست پروژه دوقطبی‌سازی مذهبی غیرمذهبی که با حضور اقشار مختلف و متنوع مردم از جمله روحانیون و طلاب و قشر به اصطلاح ارزشی و حتی پلیس امنیت در کنار مردم و برای ایران با لبان خندان رقم خورد.

۴) شکست دکترین نفرت و آنفلوآنزای نیویورکی که طی دو ماه اخیر پخت و پز شده بود (ایرانی مقابل ایران و ایرانی و...) و با یک برد شیرین همراه با حمایت پرشور مردم روی سکوها و داخل خانه‌ها و همچنین حضور خودجوش، بدون فراخوان و پرتنوع مردم در خیابان‌ها صورت گرفت.

۵) شکست محاصره تبلیغاتی منفی، متراکم، فیک، یأس‌آور و سیاه بیگانه با تغییر خط خبری داخلی و بین‌المللی به سمت پیروزی و شادی ایران (طی دو ماه اخیر با حدود ۴۰ هزار خبر دروغ، افکار عمومی را تحت بمباران خبری تحلیلی قرار داده بودند).

۶) شکست پروژه کثیف و موذیانه هویت‌ستیزی ذیل تحقیر نمادهای ملی و مذهبی با سرودی که در ابتدای بازی خوانده شد و سجده شکری که در انتهای بازی شاهد بودیم. تلاش بر این بود که از مسیر تحقیر و تضعیف نمادها، وجوه معرفتی را ترور و ابعاد هنجاری را به انزوا و حذف نزدیک کنند. برد امروز یک ری‌برندینگ مختصر از نمادهای ملی و مذهبی بود.

۷) شکست پروژه ناامن‌سازی، آنارشیسم، آشوب و القای فضای دهه شصتی برای ایران که این شادی فوتبالی سراسری، یکدست و مردمی، به عنوان خط‌شکن این ماجرا عمل کرد (ترورهای اخیر درصدد ساخت تونل وحشت از خیابان‌ها بود).

۸) شکست جولان فیک‌نیوزها: بر آسمان ذهن و روان مردم و افشای فریب و دروغ بزرگی به نام حمایت از مردم ایران، با رقص و پایکوبی بعد از باخت مقابل انگلیس و سکوت و بایکوت بعد از برد تیم ملی که استوری برخی از بازیکنان تیم ملی و کنشگری سرمربی پرتغالی‌مان در خط مقدم جنگ روانی فوتبالی این چند روز اخیر که bbc در رأس آن قرار داشت، حاکی از این ماجراست.

شاید در برخی بندها اندکی اغراق هم چاشنی سخن شده باشد ولی هدف این است که نسبت به ظرفیت‌های محیطی، ابزارهای مدرن و وجوه بین‌المللی در جنگ‌های هیبریدی امروزی غافل نشویم. برد امروز از هر جهت شیرین بود. هم به خاطر متن فوتبالی و هم به خاطر فرامتن‌های فراگیرش...

مبارزه هم اخلاق می‌خواهد

علیرضا زادبر در توئیتی نوشت: مبارزه هم «اخلاق» می‌خواهد. اخلاق مبارزه را باید از مصلحین اجتماعی و رهبران آموخت. ابتدای انقلاب شعار می‌دادند: «شاه زنازاده است، خمینی آزاده است». آیت‌الله بهشتی وقتی شنید برآشفت، با عصبانیت گفت: این چه شعاری است! رضاشاه ازدواج کرده بود، محمدرضا زنازاده نبود. این شعارتان حرام است!

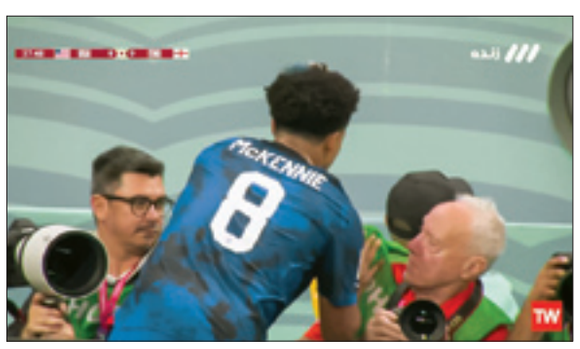

بی‌شرمی بازیکن امریکایی

یکی از فعالان توئیتر با نام کاربری «زیدان» نوشت: بازیکن امریکایی با بی‌شرمی تمام میاد دست کثیفش رو با لباس عکاس پاک میکنه تا توپ رو پرتاب کنه. اگه این کار رو یه بازیکن ایرانی کرده بود اول از همه ما خودمون یقش رو می‌گرفتیم ولی الان همه رسانه‌های پولی دروغگو خفه شدن چون پرداختن بهش سودی نداره براشون.

چطور اینقدر بی‌وطن شدی؟!

مصطفی مطیعی در توئیتی نوشت: مزدک میرزایی چقدر حقیر شدی، ببین کجا وایستادی؟ تو قطعاً به خاطر پشت کردن به وطنت خیر نمی‌بینی. یارکشی‌هاتون دیگه جواب نخواهد داد. جایی که ملت ایران خوشحالن، شما ناراحتی! وطنت رو چند فروختی؟!
علی صدری‌نیا هم در همین خصوص نوشت: چقدر دلم برای مزدک میرزایی سوخت... چقدر ترحم‌برانگیز... چقدر سخته که آدم کارمند اجنبی باشه، گوشش دست بن سلمان باشه و در شادترین لحظات ملتش هم مجبور باشه ادای غمگین‌ها رو دربیاره تا به سرنوشت خاشقجی دچار نشه!
سیدمحمود رضوی نیز در همین خصوص توئیتی کرد: آقای مزدک میرزایی چی شد که اینجوری بی‌وطن شدی؟! چند دقیقه قبل فیلم صحبت‌هاتو دیدم، خیلی حقیر، رقت‌آور و ترحم‌برانگیز بودی!

باورتان را تغییر دهید تا دنیای‌تان تغییر کند

کانال تلگرامی «دانستنی‌ها» نوشت: تا سال ۱۹۵۴، باور تمام دنیا بر این بود که انسان با توجه به محدودیت‌های فیزیکی که دارد، هیچ‌گاه نخواهد توانست یک مایل را زیر چهار دقیقه بدود! تا اینکه راجر بنستر در مسابقه‌ای، یک مایل را در کمتر از چهار دقیقه دوید! از آن پس در مدت یک سال، حدود ۲۰ هزار نفر این رکورد را زدند و کم‌کم این کار به سطح دبیرستان‌ها کشیده شد! چه چیزی فرق کرد در عرض یک سال؟ هیچ چیز، جز یک کلمه، «باور» باور به شدن، باور به امکان...! باوراتون رو تغییر بدید تا دنیاتون تغییر کنه.

چرا بیشتر در فصل سرما دچار آنفلوآنزا می‌شویم؟

در پستی تلگرامی در پاسخ به این سؤال که «چرا بیشتر در فصل سرما دچار آنفلوآنزا می‌شویم؟» می‌خوانیم:
۱) هوای سرد سیستم دفاعی بدن را ضعیف می‌کند و کمبود نور خورشید سطح ویتامین D را کاهش می‌دهد که باعث آسیب‌پذیری بیشتر سیستم ایمنی بدن می‌شود.
۲) علاوه بر این، زمانی که هوای سرد را استنشاق می‌کنیم، رگ‌های خونی بینی منقبض می‌شوند تا از اتلاف گرما جلوگیری شود. این می‌تواند از رسیدن گلبول‌های سفید خون (مبارزه‌کننده‌های میکروب‌ها) به غشاهای مخاطی و مبارزه با همه ویروس‌هایی که تنفس می‌کنیم، جلوگیری کند و به آنها اجازه دهد بدون مانع از سیستم دفاعی عبور کنند. (ممکن است تا حدی به همین دلیل باشد که وقتی با سر خیس از خانه خارج می‌شویم، مریض می‌شویم.)
۳) اگرچه هوای بیرون ممکن است مرطوب به نظر برسد، اما خود هوا خشک است، زیرا رطوبت خود را از دست می‌دهد (قانون ترمودینامیک) و شرایط خشک محیطی ایده‌آل برای انتشار ویروس آنفلوآنزا فراهم می‌کند.

سعی کنیم یکدیگر را بفهمیم

کانال تلگرامی «هشت بهشت» با انتشار تصویر فوق نوشت: آن مرد از وجود مار درون غار بی‌خبر است! آن زن هم از وجود سنگ روی مرد بی‌خبر است! زن با خودش فکر می‌کند که من در حال سقوط هستم، نمی‌توانم بالا بروم چون مار دست مرا نیش زده است! چرا مرد کمی بیشتر از قدرت خود استفاده نمی‌کند و مرا بالا نمی‌کشد؟! مرد با خود فکر می‌کند که من درد زیادی را تحمل می‌کنم، با وجود این با تمام توان دست زن را گرفته‌ام، چرا زن کمی تلاش نمی‌کند و خود را بالا نمی‌کشد؟!
نتیجه راهبردی: حقیقت این است که شما فشاری را که روی دیگران است، نمی‌بینید، دیگران هم فشاری را که روی شما هست، نمی‌بینند! زندگی اینگونه است! سر کار، در خانواده، فامیل، دوستان و آشنایان! ما باید سعی کنیم یکدیگر را بفهمیم و درک متقابل از هم داشته باشیم! یاد بگیریم متفاوت از قبل فکر کنیم، شاید کمی عمیق‌تر، واضح‌تر و در تعامل بیشتر با دیگران باشیم! اندکی فکر کردن و صبور بودن نتایج بزرگی را در پی خواهد داشت! با یکدیگر مهربان باشیم! هر کسی را که در اطراف خود می‌بینید در حال جنگیدن در زمین جنگ زندگی خود است!

قطر از همین حالا برنده جام جهانی است

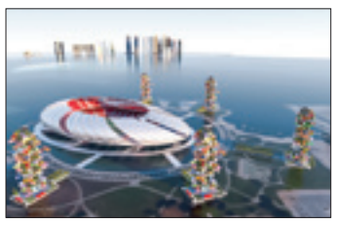

کانال تلگرامی «مطالعات راهبردی امریکا» در استناد به خبری از «توربونیوز» نوشت: قطر، این کشور کوچک حاشیه خلیج‌فارس که غنی از منابع نفت و گاز است، تاکنون بالغ بر ۲۰۰ میلیارد دلار برای زیرساخت‌ها هزینه کرده تا بیش از یک میلیون بازدیدکننده را در طول یک ماه پرشور ورزشی در جام جهانی قطر میزبانی کند. عربستان سعودی به تنهایی صدها پرواز به مقصد قطر اضافه کرد تا امکان رفت و آمد هواداران را در طول جام جهانی فراهم کند، به علاوه اینکه امکان سفرهای زمینی را نیز تسهیل کرده است. انتظار می‌رود اقتصاد قطر با رشد ۴/۶ درصدی در سال ۲۰۲۲ همراه شود، این در حالی است که در سال ۲۰۲۱ میزان این رشد ۱/۵ درصد بود.
جام جهانی قطر نه تنها جایگاه قطر را در نقشه جهانی به عنوان مرکز گردشگری بین‌المللی و فعالیت‌های تجاری ترسیم می‌کند، بلکه رونق بزرگی برای اقتصاد این کشور به همراه خواهد داشت و با وجود مبالغ هنگفتی که قطر برای ارتقای زیرساخت‌ها، بخش گردشگری، تولید برق، مخابرات و اینترنت 5G و حمل و نقل هزینه کرده است، از همین حالا این کشور را باید برنده بزرگ جام جهانی خواند، چراکه در سال‌های آتی نتیجه سرمایه‌گذاری خود در بخش گردشگری را خواهد دید.
اقتصاد قطر نه تنها از طریق سرمایه‌گذاری‌ها و افزایش گردشگران در طول جام جهانی تقویت می‌شود، بلکه از صادرات بیشتر سوخت‌های فسیلی در بحبوحه افزایش تقاضا از سوی کشورهای اروپایی نیز بهره می‌برد.
تعداد ورودی‌های بین‌المللی به این کشور ۱۶۲ درصد نسبت به سال گذشته افزایش یافته و به ۲/۲ میلیون نفر در سال ۲۰۲۲ رسیده است که با نرخ رشد بی‌سابقه ۷/۶ درصدی همراه می‌شود و در عین حال پیش‌بینی می‌شود سرمایه‌گذاری‌ها برای ارتقای جاده‌ها، راه‌آهن‌ها و فرودگاه‌ها، بخش ساخت‌وساز را تا ۷/۳ درصد در سال ۲۰۲۲ تقویت کند.
از نظر درآمد احتمالی بلیت فروشی، حدود ۳۶۰ میلیون دلار برای قطر در ۶۴ بازی در طول جام جهانی کسب می‌شود و ۲۷ شریک تجاری فعال توسط فیفا و جام جهانی قطر نیز حضور دارند که مجموع درآمد حمایت مالی آنها به ۱/۷ میلیارد دلار می‌رسد.
سرمایه‌گذاری‌های عظیم زیرساختی همچنین میلیون‌ها فرصت شغلی را در بخش‌های کلیدی از جمله ساخت‌وساز، املاک و مستغلات و گردشگری ایجاد کرده است. نرخ بیکاری در قطر از ۱/۸ درصد در سال ۲۰۲۱ به ۰/۷ درصد در سال ۲۰۲۲ کاهش می‌یابد، همچنین انتظار می‌رود افزایش فرصت‌های شغلی باعث افزایش تقاضای داخلی شود و پیش‌بینی می‌شود هزینه‌های مصرف واقعی خانوارها در سال ۲۰۲۲ به میزان ۶/۳ درصد در مقایسه با ۳/۷ درصد در سال ۲۰۲۱ افزایش یابد.