گفت‌وگو

رئیس انجمن علمی مهندسی حرارتی و برودتی ایران در گفت‌وگو با «جوان»:

ایران در انرژی‌های تجدیدپذیر از جهان عقب افتاده است

طی سال‌های اخیر سیل‌های گسترده‌ای اتفاق افتاده که پیش از آن کمتر در جهان سابقه داشته است. چندین سال است که کارشناسان محیط‌زیست و دانشمندان در جهان نسبت به تغییرات آب و هوایی و روند گرم‌شدن زمین هشدار می‌دهند و راهکارهایی را نیز در این زمینه اعلام کرده‌اند، اما با وجود این روند گرمایش زمین متوقف نشده‌است.

رئیس انجمن علمی مهندسی حرارتی و برودتی ایران، یکی از علل بارش‌های سنگین و وقوع سیل‌ها را استفاده بی‌رویه از سوخت‌های فسیلی و در نتیجه آن گرم‌شدن زمین می‌داند. دکتر عبدالرزاق کعبی نژادیان درباره گسترش استفاده از سوخت‌های فسیلی در جهان به خبرنگار «جوان» می‌گوید: «با گسترش کاربرد سوخت‌های فسیلی، «نفت» در همه جای دنیا به عنوان انرژی اصلی، مورد بهره‌برداری قرار گرفت و در یک برهه از زمان، «انرژی طبیعی» که ضریب استفاده از آن صددرصد بود، به ۶ درصد کاهش پیدا کرد.»

او به ضرورت استفاده از انرژی‌های نو و تجدیدپذیر اشاره می‌کند و می‌گوید: «در ضرورت استفاده از انرژی چهار نکته‌نظر حائز اهمیت است؛ اول «محدودیت استفاده از انرژی‌های سوخت فسیلی»، دوم «کاهش وابستگی به آن»، سوم «تأثیر مخرب استفاده از سوخت فسیلی بر محیط‌زیست» و چهارم «سهولت مصرف از انرژی‌های پاک» است.»

کعبی نژادیان با بیان اینکه استفاده از سوخت‌های فسیلی به محیط‌زیست آسیب وارد می‌شود، تصریح می‌کند: «نگرانی‌ها درباره آسیب سوخت‌های فسیلی به محیط‌زیست از نیمه دوم دهه ۱۹۸۰ در جامعه بین‌المللی قوت گرفت. به‌طوری که این مسئله در دهه ۱۹۹۰ به صورت بحران‌های جهانی و اجتناب‌ناپذیر مطرح شد. در سال ۱۹۹۲ نیز کنگره توسعه محیط‌زیست سازمان ملل در ریودوژانیرو برگزار شد و در موضوع محیط‌زیست کره زمین، نکاتی مورد توجه قرار گرفت. مثل تخریب لایه ازن، گرم شدن کره‌زمین، باران‌های اسیدی، آلودگی اقیانوس، کاهش انواع گونه‌های جانوری، کاهش جنگل‌های مناطق گرمسیری، توسعه بیابان و همچنین آلودگی کشورهای در حال توسعه.»

او ادامه می‌دهد: «کنگره توسعه محیط‌زیست سازمان ملل موقعیت محیط‌زیست و مسئله گرم‌شدن کره زمین را بررسی کرد و مورد بحث قرار داد و به این نتیجه رسید که «انرژی» تولید دی‌اکسید کربن می‌کند و «دی‌اکسید کربن» موجب گرم‌شدن کره‌زمین می‌شود. بنابراین «گرم‌شدن کره زمین» اثرات سوئی روی محصولات کشاورزی و تغییرات آب و هوایی خواهد گذاشت. مثلاً دما به صورت غیرعادی تغییر می‌کند یا اینکه سیل اتفاق می‌افتد. مانند وقوع بارندگی‌های تابستانه و وقوع سیل که در روزهای اخیر شاهد آن بودیم.»

رئیس انجمن علمی مهندسی حرارتی و برودتی ایران اظهار می‌دارد: «نهادی به نام IPCC (پانل بین دولتی تغییر اقلیم) نیز برای توقف پیشرفت گرم‌شدن کره‌زمین راهکارهایی را ارائه کرده‌است. این نهاد پیش‌بینی کرده تا سال ۲۱۰۰ میزان غلظت CO_2 در جو، به سه برابر سال ۱۹۹۰ خواهد رسید و گفته اگر سناریویی تعریف کنیم و این عدد به «دو برابر» برسد، در اثر آن، دمای متوسط کل زمین حدود دو سانتی گراد بالاتر می‌رود و سطح آب دریا نیز حدود ۵۰ سانتی متر افزایش پیدا خواهد کرد. در چنین شرایطی تغییر دمای غیرعادی اتفاق می‌افتد و حوادثی، چون وقوع سیل رخ می‌دهد. همچنین به دریاچه‌ها صدمه وارد می‌شود و بیماری‌هایی چون مالاریا و تب زرد نیز افزایش پیدا خواهد کرد.»

کعبی نژادیان می‌افزاید: «یکی از پیشنهادات IPCC این بود که باید میزان مصرفی کربن‌دی‌اکسید هر فرد از سال ۲۰۰۰ کنترل شود و به سطح سال ۱۹۹۰ برسد. همچنین پیشنهاد شد باید برای توسعه استفاده از انرژی‌های نو تلاش شود.» رئیس انجمن علمی مهندسی حرارتی و برودتی ایران با اشاره به لزوم استفاده از انرژی‌های نو می‌گوید: «انرژی‌های نو به سه بخش تعریف می‌شود؛ اول «انرژی‌های تجدیدپذیر» با محوریت استفاده از انرژی طبیعی مانند تولید برق از انرژی خورشیدی و بادی یا استفاده از انرژی امواج است. دوم «انرژی بازیافت» با محوریت استفاده از پسماندها و بهره‌برداری از ضایعات است. سوم «انرژی‌نو» مثل استفاده از خودروهای برقی است. برخی صاحبنظران گازسازی و مایع‌سازی ذغال سنگ را جزو دسته انرژی‌های نو می‌شمارند.»

کعبی نژادیان در پاسخ به این سؤال که آیا ایران در این زمینه فعالیت دارد، می‌گوید: «متأسفانه در استفاده از انرژی‌های نو و تجدیدپذیر بسیار عقب مانده‌ایم. در مورد «انرژی نو» یا همان مایع‌سازی و گازسازی ذغال سنگ و هیدروژن حرفی برای گفتن نداریم. در زمینه خودروهای برقی نیز پیشرفتی نکرده‌ایم و به ندرت از آن استفاده می‌کنیم. همچنین انرژی بازیافت نیز به قدر کافی در کشور وجود ندارد که باید برای استفاده از آنها برنامه‌ریزی کنیم. ما تنها در حوزه انرژی‌های تجدیدپذیر، فقط از باتری خورشیدی برای استفاده از نور خورشید و همچنین انرژی بادی را مورد توجه قرار داده‌ایم. متأسفانه از انرژی اقیانوسی بهره‌برداری نشده و برای استفاده از انرژی زمین گرمایی نیز نیروگاهی را تأسیس نکرده‌ایم.»

او به ضرورت توجه ویژه‌تر برای استفاده از انرژی‌های تجدیدپذیر در کشور اشاره و تأکید می‌کند: «باید این مسئله را مورد توجه قرار داد که در نیمه دوم استفاده انرژی از ذخایر منابع سوخت‌های فسیلی قرار گرفته‌ایم، بنابراین باید با جدیت تمام میزان مصرف سوخت‌های فسیلی در کشور و باقیمانده ذخایر نفتی، مورد بررسی قرار گیرد و آمار آن به سیاستگذاران انرژی کشور اعلام شود. در واقع باید صریحاً اعلام شود که وضعیت سوخت‌های فسیلی کشور در کدام نقطه قرار گرفته است تا با آگاهی بیشتری برای توسعه و گسترش انرژی‌های تجدیدپذیر، تدابیری اندیشیده شود.»

پیام جوان

سلام بر شما مخاطبان همیشگی «جوان». این ستون متعلق به شماست. دلگوبه‌های شما عزیزان را از طریق شبکه‌های اجتماعی با شماره ۰۹۱۹۰۹۶۸۵۳۰ یا تلفن: ۸۸۴۹۸۴۴۸ پذیرا و شنوا هستیم. در نظر داشته باشید این ستون را مسئولان و مدیران با حساسیت ویژه می‌خوانند.

اسکن کنید

■ **کازرونی – تهران:** مردم در بلایای طبیعی کمک می‌کنند مشکلات هموطنان رفع شود، ان‌شاءالله مسئولان هم بیشتر پای کار مردم باشند. در مورد گرانی و وضعیت اقتصادی مردم خیلی گله‌مند هستند. من بازنشسته هستم و به طور مثال هزینه تعویض روغن یک ماشین معمولی ۷۰۰ هزار تومان می‌شود. بعضی اوقات هم مسئولان تعزیرات در برنامه‌های تلویزیونی ظاهر می‌شوند، در مورد اقلام خوراکی و لبنی صحبت می‌کنند که چنین و چنان می‌کنیم. واقعاً برخوردی که منافع مردم را تأمین کند، از تعزیرات دیده نمی‌شود. تعدادی از مسئولان هم از دولت قبل هنوز در مسندهای مهم حضور دارند که به نظر من باید در مورد آنها تجدیدنظر شود. برخلاف گفته‌های دولت آقای رئیسی قیمت کالاها در طرح حذف ارز ترجیحی صددرصد گران شد. واقعاً مردم از این وضعیت خسته و نالان شده‌اند.

■ **شهروند – تهران:** در خبرها آمده‌بود قیمت عوارض آزادراهی امسال تا ۱۰۱ درصد افزایش قیمت داشته است. سؤال من از مسئولان عزیز این است که عوارض هم جزو چهار قلم جنس هست یا فرق می‌کند؟!

مدارس دولتی دیپلمه‌پرور!

فقط یک نفر از ۴۰ رتبه برتر کنکور ۱۴۰۱ در مدارس دولتی درس خوانده است!

گزارش یک
زهرا چیذری

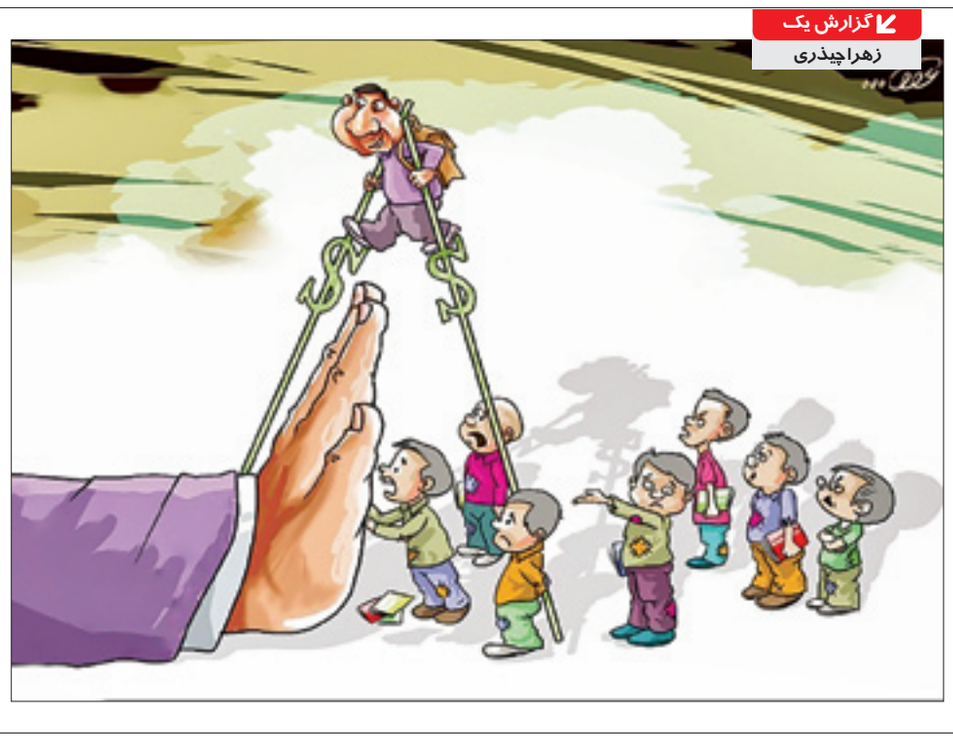

طبق روال سال‌های گذشته حتی قبل از انتشار اسامی و اطلاعات نفرات برتر کنکور سهم ناچیز مدارس دولتی در بین شاگرد اول‌های کنکور قابل پیش‌بینی بود. حالا طبق فهرست منتشر شده تنها یک نفر از رتبه‌های برتر از مدرسه دولتی است و یکی هم از مدرسه‌ای نمونه دولتی که سطح آموزشی‌اش با مدارس دولتی عادی متفاوت است. این تفاوت در سطح آموزش در میان مدارس استعداد درخشان و برخی مدارس غیرانتفاعی با مدارس دولتی، از زمین تا آسمان است. حتی مدارس دولتی عادی در یک شهر هم در مناطق مختلف شهر با یکدیگر متفاوتند. با این همه شاید نتوان قبولی در ماراتن و رقابت نابرابر کنکور را معیار درستی از سنجش تفاوت سطح مدارس دولتی عادی با دیگر مدارس دانست. عملکرد مدارس دولتی عادی بر خلاف دانشگاه‌های دولتی به گونه‌ای بوده که دانش‌آموزان و اولیای آنها ترجیح می‌دهند هر طور شده فرزندانشان را به مدارس غیردولتی یا لااقل مدارس دولتی خاص بفرستند تا شاید بتوانند به قبولی آنها در دانشگاه دل ببندند. این در حالی است که رهبر انقلاب همواره تأکید کرده‌اند باید سطح و کیفیت مدارس دولتی از لحاظ آموزشی و تربیتی به گونه‌ای شود که دانش‌آموزان احساس نکنند با تحصیل در این مدارس امکان قبولی آنها در کنکور کمتر است.

از بین ۴۰ داوطلب برتر کنکور تنها دو نفر یکی در مدرسه دولتی و دیگری در مدرسه نیمه‌دولتی درس خوانده‌اند. ۲۹ داوطلب (۷۲ درصد) در مدارس استعدادهای درخشان تحصیل کرده‌اند. ۲۳ درصد از داوطلبان در مدارس غیرانتفاعی درس خوانده‌اند. دست برتر مدارس استعداد درخشان در دو گروه آزمایشی هم از دیگر موضوعاتی است که نمی‌توان به راحتی از کنار آن گذشت. امسال ۱۰ نفر اول گروه علوم تجربی و همچنین پنج نفر اول گروه زبان، در مدارس استعداد درخشان درس خوانده‌اند. یعنی در عمل سمپادی‌ها راه را حتی روی دانش‌آموزان مدارس غیرانتفاعی در این دو گروه بستند.

مقایسه این آمار با ترکیب مدارس رتبه‌های برتر سال ۹۹ نشان از رشد سهم سمپادی‌ها دارد. در آن سال دانش‌آموزان استعدادهای درخشان ۶۷ درصد، غیرانتفاعی ۱۸، نمونه دولتی ۱۰ درصد و دولتی‌ها ۵ درصد رتبه‌های برتر را در اختیار داشتند.

۳۸ درصد تهرانی‌ها جزو نفرات برتر و ۴۰ درصد آنها نفرات برتر ریاضی و علوم انسانی هستند.

■ تنزل در مدارس دولتی عادی

سال ۹۸ بود که اعلام نتایج کنکور یک واقعیت تلخ از چالش‌های نظام آموزشی کشور را به شکلی جدی عیان کرد. در میان پذیرفته‌شدگان کنکور سراسری با رتبه زیر هزار حتی یک نفر از دانش‌آموزان مدارس دولتی هم دیده نمی‌شد! این مسئله نشان داد به رغم تأکید قانون اساسی کشورمان بر برخورداری تمامی آحاد جامعه از آموزش و پرورش رایگان و با کیفیت، در نظام آموزشی ما درآمد، منطقه جغرافیایی و طبقه اجتماعی یکی از معیارهای اصلی دریافت آموزش کیفی و برخورداری از تربیت و پرورش متعالی شده‌است. این ماجرا در سال‌های بعد هم به گونه‌ای تکرار شد و سهم مدارس دولتی صفر نه ولی در حد یکی دو نفر بود آن هم نه مدارس دولتی عادی که اغلب دانش‌آموزان در آنها درس می‌خوانند. امسال هم دوباره شاهد تکرار همان نتایج در میان برگزیدگان کنکور سراسری هستیم با این تفاوت که توزیع جغرافیایی رتبه‌های برتر کنکور امسال نسبت به سال‌های قبل قابل قبول‌تر است و سهم دانش‌آموزان پایتخت‌نشین در این جمع کاهش داشته‌است، اما همچنان تمامی رتبه‌ها متعلق به دانش‌آموزان مدارس غیرانتفاعی و استعداد درخشان است و تنها برگزیده مدارس دولتی دانش‌آموز مشهدی است که در یک مدرسه نمونه دولتی درس می‌خوانده‌است.

■ چالش مدارس دولتی

تفاوت قابل توجه سطح مدارس دولتی و غیردولتی موضوعی غیرقابل‌انکار است. یوسف نوری، وزیر آموزش و پرورش هم این مسئله را قبول دارد و در یک برنامه تلویزیونی به صراحت در این‌باره اظهارنظر کرده و گفته‌بود: «مدارس خاص دولتی مانند مدارس استعدادهای درخشان یا مدارس نمونه، بسیار مورد استقبال خانواده‌ها هستند. در این مدارس شاهد پذیرش اکثر دانش‌آموزان در دانشگاه‌های خوب کشور هستیم، اما سوی دیگر مدارس دولتی هم وجود دارد که به علت عدم وجود نیروی انسانی کافی و مناسب، متأسفانه ورود به دانشگاه خوبی نداریم، بنابراین ۸۰ درصد رتبه‌ها در تمام گروه‌های آموزشی به مدارس خاص دولتی اختصاص دارد.»

سید مجید حسینی، استادیار دانشگاه تهران هم درباره سهم ناچیز مدارس دولتی در رتبه‌های برتر کنکور به «جوان» می‌گوید: «خصوصی شدن آموزش درمان و هر چیزی که برای مردم حیاتی است، موجب می‌شود اختلاف طبقاتی ایجاد شود. امروز تمام رتبه‌های زیر هزار کنکور دانش‌آموزان مدارس غیرانتفاعی یا سمپاد هستند و بچه‌های مدارس دولتی، هیچ سهمی از رتبه‌ها و دانشگاه‌های برتر ندارند. دلیل این ماجرا این نیست که بچه‌های مدارس دولتی کم هوشند، بلکه دلیل آن این است که بچه‌های مدارس دولتی پول ندارند. حتی اگر پول هم داشته باشند در شهرها و مناطقی زندگی می‌کنند که مجموعه مدارس غیرانتفاعی وجود ندارد تا بتوانند این افراد هم در دانشگاه‌های خوب قبول شوند.»

از نگاه وی هر جایی که کالای عمومی همچون آموزش و درمان را به محل کاسبی و سرمایه‌داری تبدیل کنیم اختلاف طبقاتی ایجاد می‌شود. حسینی تصریح می‌کند: «ما هر چه بیشتر آموزش را خصوصی کنیم چه در قالب مدارس غیرانتفاعی، چه بسته‌های حمایتی، چه معلمین خرید خدمت و هزار جور خصوصی‌سازی دیگری که در آموزش و پرورش انجام می‌شود، در حقیقت نابرابری ایجاد کرده‌ایم و به آنهایی که پول کمتری دارند، سهم کمتری از آموزش با کیفیت داده‌ایم. این کار خلاف قانون اساسی است.»

حسینی معتقد است مدارس سمپاد نباید از مردم پول بگیرند و رهبری گفته‌اند باید سازمان سمپاد، سازمانی باشد که نخبگان را شناسایی می‌کند. وی تصریح می‌کند: «سؤال من این است مگر در مناطق محروم و در میان کسانی که پول ندارند نخبه نداریم؟ اما من نمی‌دانم چرا سمپاد به عنوان یک ارگان دولتی پول می‌گیرد. همین نابرابری‌های آموزشی موجب‌شده در حالی که در سال‌های گذشته در میان دانش‌آموزان مناطق محروم هم رتبه‌های برتر کنکور را شاهد باشیم، اما حالا دستیابی به این رتبه‌ها برای این بچه‌ها دیگر امکانپذیر باشد.»

■ رتبه‌های برتر کنکور معیار سنجش مدارس دولتی نیست

نعمت‌الله فاضلی نگاه متفاوتی به ماجرا دارد و در عین پذیرش تفاوت سطح آموزش در مدارس دولتی و غیردولتی به «جوان» می‌گوید: «واقعیت این است که مدارس تیزهوشان باهوش‌ترین بچه‌ها را جدا می‌کنند و سطح آموزش آنها هم با مدارس عادی دولتی متفاوت است و حمایت بیشتری از آنها صورت می‌گیرد، اما آیا کنکور و رتبه‌های برتر برای مقایسه مدارس دولتی با تیزهوشان و غیر انتفاعی درست است یا خیر باید گفت این نگاه، نگاهی نخبه‌گرا است و دانش‌آموزانی که زیر هزار گرفته‌اند، باید دید درصد توزیعی‌شان با مدارس غیردولتی و تیزهوشان چگونه است و این مسئله می‌تواند ملاک بهتری برای چنین مقایسه‌ای باشد.»

وی معیار دانستن رتبه‌های برتر برای توانمندی مدارس را جوی نادرست می‌داند، اما در عین حال تصریح می‌کند که تفاوت سطح آموزش در کشور خیلی زیاد است.

وی در پاسخ به انتقاداتی که به جدا کردن تیزهوشان از کودکان عادی وارد می‌شود، می‌گوید: مقام معظم رهبری بر بحث استعداد درخشان در دوره ابتدایی تأکید دارند، اما اینکه در دوره متوسطه اول هم باید تیزهوشان داشته باشیم یا نه این مسئله مورد تردید است. من معتقدم برای متوسطه دوم تیزهوشان لازم است و باید سطح آموزشی متفاوتی داشته باشیم، اما اینکه از ششم ابتدایی کنکور زودرس داریم و دانش‌آموزان را به سوی تیزهوشان سوق می‌دهیم، درست نیست، چون هدف متوسطه اول استعدادیابی است، اما اصل تفکیک دانش‌آموزان نخبه به شیوه‌های متداول لازم است.»

■ تعمیق شکاف طبقاتی در آموزش

شکاف طبقاتی در نظام آموزشی با ۲۳ مدل مدرسه در کشور روز به روز عمیق‌تر می‌شود؛ مدارسی که اغلب‌شان رایگان نیست و در نتیجه طبقات فرودست نمی‌توانند در آنها تحصیل کنند. سیدجلال موسوی، مدیر کل دفتر تدوین و راهبری اسناد و سیاست‌های آموزش و پژوهش ستاد علم و فناوری دبیرخانه شورای عالی انقلاب فرهنگی پیش از این گفته بود، ۸۱ درصد رتبه‌های زیر ۳ هزار دهک هشت تا ۱۰ هستند. حدوداً ۱۹ درصد رتبه‌های زیر ۳ هزار هم برای هفت دهک بعدی است و جالب اینکه ۴۸ درصد از رتبه‌های زیر ۳ هزار فقط دهک ۱۰ هستند. در ورودی گروه فنی و مهندسی دانشگاه صنعتی شریف ۵۵/۱ درصد فقط از یک دهک یعنی دهک دهم هستند. بعد آن طرف دهک یک صفر درصد، دهک دوم سه نفر! مقایسه کنید با دهک دهم که ۳۵۱ نفر هستند و این فاصله خیلی زیاد است.

گزارش ۲
علیرضا سزاوار

سخنگوی قوه قضائیه:

پرونده‌هایی برای ترک فعل‌های سیل تشکیل شده‌است

تشکیل پرونده‌هایی برای ترک فعل‌های انجام شده در خصوص سیل و دستگیری جاسوس تبعه سوئد از بخش‌های مهم نشست خبری سخنگوی قوه قضائیه بود. این مقام عالی قضایی تأکید کرد که همه دستگاه‌ها باید اقدامات پیشگیرانه در قبال حوادث طبیعی داشته‌باشند. بر همین اساس در خصوص سیل اخیر هم با اعلام آمار دقیق فوتی‌ها، خبر داد که پرونده‌هایی برای ترک فعل‌های مربوط به آن تشکیل شده‌است. آخرین وضعیت پرونده‌های حمید نوری و اسداله اسدی، پرونده کثیرالشاکی آمیتیس (کلاهبرداری ۳ هزار میلیارد تومانی رمزارزها) و ماجرای زندان سید مهدی میرسلیم از دیگر موضوعات مطرح‌شده از سوی سخنگو بود.

سخنگوی دستگاه قضا دیروز در نشست خبری خود با اشاره به سیل اخیر گفت: در این سیل ۱۳۳ شهر و هزار و ۳۴۴ روستا درگیر شدند. ۷۸ فوتی، ۱۶ مفقودی و ۳۶ مصدوم خسارات این سیل بوده‌است. حضور دادستان‌ها، جهادگران، نیروهای مسلح و نمایندگان دولت در استان‌ها در سراسر کشور در کاهش خسارات و نجات افراد مؤثر بوده‌است و اقدامات پیشگیرانه از این وقایع باید در دستور کار دستگاه‌ها باشد. مسعود ستایشی با بیان اینکه عزم جدی وجود دارد که کمبودهای رخ داده درباره سیل اخیر را جبران کنیم، افزود: در همین راستا تأکیدات لازم به دادستان‌های ما در سراسر کشور ابلاغ شده‌است. آنها از ابتدای وقوع سیل وارد صحنه شده‌اند و تدابیر لازم برای حفظ حقوق عامه و مقابله با ترک فعل‌ها اتخاذ کردند.

■ تشکیل شعبی برای رسیدگی به ترک فعل‌های سیل

سخنگوی قوه قضائیه در رابطه با اینکه حوادثی ناشی از ترک فعل مسئولان در سیل اخیر صورت گرفته هم گفت: بر اساس مقررات ماده ۵۷۶ قانون مجازات اسلامی، ترک فعل‌ها قابل پیگیری و در صورت احراز قابل‌مجازات است. هر چند هماهنگی و همدلی و هم‌افزایی دستگاه‌ها و نهادهای مختلف موجب‌شده آلام و گرفتاری‌های مردم کم شود، اما رسیدگی‌ها جای خود را دارد و دستورات لازم برای مناطق سیل‌خیز صادر شده است. مسئولان قضایی شهرهای مختلف، اقدامات لازم را جهت رسیدگی به مسائلی که منجر به حوادث سیل شده انجام داده‌اند. در این زمینه دستورات پیشگیرانه مؤکد به همه واحدها داده‌شده و در حال انجام است.

به گفته این مقام عالی قضایی، پرونده‌هایی در رابطه با سیل مطرح‌شده تا قصور یا تقصیر یا ترک فعل‌های احتمالی بررسی شود و شعبه‌ای در مرکز برخی استان‌ها پیگیری‌های لازم را انجام می‌دهد. اگر ترک فعل احراز شود، بی‌درنگ اطلاع‌رسانی انجام می‌شود.

■ پیگیری وضعیت نوری و اسدی

سخنگوی قوه قضائیه با بیان اینکه لایحه معاهده انتقال محکومان بین ایران و بلژیک را به فال نیک می‌گیریم، گفت: بحث تبادل آقای اسدی فعلاً در دستور کار نیست. آقای اسدی از مأموران دیپلمات ایران و براساس مقررات واجد مصونیت سیاسی بوده‌است. وی در آلمان ۱۰۱ روز بازداشت غیرقانونی بوده‌است. پس از انتقال آقای اسدی به بلژیک وی به ۲۰ سال حبس محکوم شد.

وی درباره حمید نوری نیز گفت: برای آقای نوری در عرصه بین‌المللی، دولت و قوه قضائیه پیگیری است، ولی بدانید اینها که ادعای حقوق بشر دارند، تحت کنترل گروه‌های تروریستی هستند و باید به خودشان بیایند و حق را اعمال کنند.

■ متهم ردیف اول آمیتیس فراری است

سخنگوی دستگاه قضا درباره آخرین وضعیت پرونده آمیتیس که در خصوص کلاهبرداری ۳هزار میلیارد تومانی رمزارزها بود هم اظهار داشت: این پرونده ۲۵۸ شاکی دارد که در مجتمع شهید قدوسی دادگاه کیفری استان تهران رسیدگی شد. متهم ردیف اول پرونده که البته متواری است به سه سال و ۹ ماه حبس، جزای نقدی و رد مال محکوم شده‌است. همچنین متهم ردیف دوم این پرونده به دو سال حبس محکوم شده‌است و به دلیل عجز در تودیع وثیقه در بازداشت به سر می‌برد.

ستایشی تأکید کرد: پرونده با هزار و ۸۵۳ نفر کلاسه کمتر از سه ماه منتج به نتیجه شده و حق ۲ هزار شاکی آن پیگیری می‌شود. رسیدگی به پرونده‌های کثیرالشاکی کار ساده‌ای نیست و جمع کردن آن نیاز به عزم جدی و در شرایطی نیاز به عزم فراقوه‌ای دارد.

■ تمارض میرسلیم به بیماری

سخنگوی قوه قضائیه درباره سیدمهدی میرسلیم، فرزند مصطفی میرسلیم نماینده فعلی تهران گفت: عنوان اتهامی وی اجتماع و تبانی به قصد اقدام علیه امنیت کشور به پنج سال حبس محکوم شده‌است. تاریخ شروع مجازات وی معلوم است و بر اساس مقررات، محکومیت برای او اجرایی شده‌است. در ایام حبس، وی مطابق موازین قانونی مانند سایر مددجویان از مرخصی بهره‌مند بوده و استفاده کرده و چند روز هم غیبت داشته‌است.

ستایشی افزود: این فرد در دوران مرخصی ابراز بیماری کرد که طبق قانون مانند سایر زندانیان به واحد درمانی سازمان پزشکی قانونی معرفی شد. براساس بررسی‌ها، ایشان شرایط لازم را برای گذراندن حبس داشت که به زندان بازگشت و اکنون در حال تحمل کیفر است.

■ هشدار به سوئد

سخنگوی قوه قضائیه در پاسخ به سؤالی درباره دستگیری جاسوس تبعه سوئد هم گفت: طبق گزارش ضابط، فرد دستگیر شده ارتباط غیرسازنده‌ای با عناصر جاسوس داشته‌است. مأموریت وی کسب اطلاع از یک جاسوس دیگر بوده و طبق دستور قاطع و به موقع مرجع قضایی بازداشت شده‌است. نظام قضایی جمهوری اسلامی با ثبات و اقتدار با جاسوسان و مرتبطان با آنها برخورد قاطع و پشیمان کننده و بازدارنده دارد.

ستایشی به دولت سوئد هشدار داد دست از اقدامات خرابکارانه از طریق اعزام جاسوس‌ها و متوسل‌شدن به حقوق بشر دست بردارند و تکالیف درست و صحیح در حوزه سیاست بین‌المللی و ارتباط دیپلماتیک را پیش گیرند.

مسئولیت اجتماعی

حسین سروقامت

۶۴۱

استاد دانشگاه بود و تشخّص از او می‌بارید. اهل تسبیح گردانی نبود؛ هر چند تسبیح کوچکی توی جیب داشت برای وقت نماز.

روزی مشغول تدریس بود که دید بچه‌ها خیره به او می‌نگرند.

– جن دیدید؟ چرا اینجوری منو نگاه می‌کنید؟

اشاره به دستش کردند. دید تسبیح را از جیبش درآورده، دارد دور انگشت می‌چرخاند!

فکر کنید؛ استاد بیولوژی، سر کلاس دانشگاه... تسبیح را در جیب پنهان کرد، رفت آرام روی صندلی نشست.

دانشجویان تعجب کردند. هرگز چنین رفتاری از استاد خود ندیده بودند. بنابراین ماجرا را پرسیدند.

خنده‌ای کرد و گفت:

– یک هفته با دوستی همسفر بودم که به تسبیح گرداندن دور انگشت عادت داشت. باور می‌کنید رویه او بی‌اختیار به من سرایت کرده‌است؟!

من باور می‌کنم! این تازه اثر یک هفته معاشرت است، ببینید عمری معاشرت با بعضی مردم چه با ما می‌کند؟

سلامت

غربالگری چشم ۲میلیون و ۸۰۰ هزار نفر در سراسر کشور

رئیس سازمان بهزیستی کشور با بیان اینکه در سال گذشته ۲میلیون و ۸۰۰ هزار نفر در سراسر کشور مورد غربالگری چشم قرار گرفته‌اند، گفت: در این زمینه ما توانستیم با شناسایی کودکان مشکوک به تنبلی چشم و عیوب انکساری به درمان آنها بپردازیم.

آیین امضای تفاهمنامه همکاری با موضوع ارائه خدمات غربالگری تنبلی چشم و انجام حمایت‌های درمانی برای کودکان ۳ تا ۶ سال مناطق کم‌برخوردار و تأمین کمک هزینه خرید عینک در مصلای امام خمینی(ره) برگزار شد.

در این نشست علی محمد قادری، رئیس سازمان بهزیستی کشور با اشاره به تفاهمنامه قبلی این سازمان با بنیاد ۱۵ خرداد جهت اهدای ویلچر به معلولان ساکن مناطق کم‌برخوردار گفت: این نگاه مملو از حساسیت و عزم راسخی که بنیاد ۱۵ خرداد در زمینه حمایت از محرومان دارد، کارگزاران نظام را امیدوار می‌کند که با تولید ثروت، ارزش افزوده آن را به سمت مناطق محروم هدایت کنند.

قادری با بیان اینکه در سال گذشته ۲میلیون و ۸۰۰ هزار نفر در سراسر کشور مورد غربالگری چشم قرار گرفته‌اند، افزود: در این زمینه ما توانستیم با شناسایی کودکان مشکوک به تنبلی چشم و عیوب انکساری به درمان آنها بپردازیم.

عضو هیئت‌مدیره بنیاد ۱۵ خرداد نیز با بیان اینکه هزینه پیشگیری از معلولیت‌ها در بیشترین مقدار، یک‌صدم هزینه‌های درمان است، خاطر نشان کرد: بنیاد ۱۵ خرداد در دوره جدید فعالیت‌های خود، سلامت کودکان از تولد تا ۱۵ سالگی را با جدیت دنبال می‌کند.

جعفریان با اشاره به لزوم استفاده از تجربه سازمان بهزیستی در زمینه غربالگری گفت: بسیاری از عارضه‌های اسکلتی حرکتی، ریشه در دوران کودکی دارند. ممکن است عارضه‌های اسکلتی باعث معلولیت نشوند، اما با کاهش توان حرکتی افراد در بزرگسالی، سلامتی آنها را با خطر مواجه می‌کنند.

وی با بیان اینکه ۹۳ تا ۹۸ درصد از اختلالات حرکتی مانند پاهای پرانتزی و شانه افتاده، در دوران کودکی قابل پیشگیری هستند، اضافه کرد: با اجرای طرح غربالگری، کودکان پس از شناسایی و دریافت اطلاعات، تا پایان پروسه درمان، مورد رصد قرار می‌گیرند.

مدیر عامل بنیاد ۱۵ خرداد نیز با اشاره به حوزه‌های فعالیت بنیاد در زمینه‌های سلامت اجتماعی، جمعیت و عمران اجتماعی گفت: در حوزه سلامت اجتماعی سعی کرده‌ایم با همکاری دیگر نهادها و سازمان‌ها در مسیر حمایت از محلات و مناطق کم‌برخوردار حرکت کنیم تا با اجرای طرح‌های غربالگری و کمک به بیماران بتوانیم در ساخت یک جامعه سالم و بانشاط گام برداریم.

علیان‌زادگان در پایان اظهار امیدواری کرد با تشکیل کارگروه‌های مشترک در اسرع وقت، مفاد این تفاهمنامه به مرحله اجرا درآمده و گروه‌های هدف بتوانند از مزایای آن استفاده کنند.

خبر کوتاه

■ رئیس ستاد مرکزی هماهنگی خدمات سفر گفت: قطار گردشگری محرم در مسیر تهران- زنجان با عنوان یوم‌العباس از ۱۵ مرداد به منظور امکان حضور گردشگران معنوی در حسینیه اعظم زنجان آغاز به کار می‌کند.

■ همزمان با اجرای پروژه‌های پایلوت مناسب‌سازی مناطق بیست و دو گانه شهر تهران در سال ۱۴۰۱، مناسب‌سازی معابر منتهی به منازل معلولان و جانبازان آغاز شد.

■ معاون تربیت بدنی و سلامت وزارت آموزش و پرورش با بیان اینکه طی پنج سال اخیر، ۱۰ درصد به نرخ اضافه وزن و چاقی دانش‌آموزان اضافه شده‌است که یکی از معضلات جدی ماست، گفت: در کنار این افزایش چاقی و اضافه وزن، نرخ سوءتغذیه دانش‌آموزان نیز نگران کننده است.

■ رئیس مرکز ملی اقلیم و مدیریت بحران خشکسالی با بیان اینکه بارندگی‌های اخیر ۴/۵ درصد کم‌بارشی را جبران کرده‌اند، اظهار کرد: این بارش‌ها برخلاف بزرگی و خسارات وارد کرده، کم‌بارشی را جبران نمی‌کند و همچنان در وضعیت خشکسالی متوسط تا شدید و استثنایی قرار داریم.

■ سرپرست سازمان نوسازی شهر تهران از امضای تفاهمنامه تولید ۹هزار واحد مسکونی در راستای اجرای مصوبات قرارگاه تأمین مسکن در پایتخت خبر داد.

■ بانک مرکزی در بخشنامه‌ای به بانک‌ها اعلام کرد بر اساس قانون خدمت وظیفه عمومی، ارائه تسهیلات بانکی از جمله «وام فرزندآوری» به مردان مشروط به «استعلام وضعیت نظام وظیفه عمومی» آنهاست؛ این در حالی است که به گفته معاون امور جوانان وزارت ورزش و جوانان، این بخشنامه شامل «وام ازدواج» نمی‌شود و لازم است وام فرزندآوری نیز طی تفاهم بانک مرکزی و نظام وظیفه عمومی از این بخشنامه مستثنی شود.

■ نماینده مردم تهران در مجلس شورای اسلامی با بیان اینکه در رابطه با موضوع حجاب و عفاف شأن و کرامت زنان باید حفظ شود، گفت: روش‌های گشت ارشاد حتماً نیاز به اصلاح دارد، اما این موضوع منافاتی با لزوم برخورد نیروی انتظامی با هنجارشکنان و برهم‌زنندگان امنیت روانی مردم ندارد.

■ مدیر عامل بنیاد ۱۵ خرداد از رایگان‌شدن عینک برای کودکان دچار تنبلی چشم در مناطق محروم خبر داد.

■ رئیس سازمان ثبت و املاک اسناد کشور گفت: طرحی در سازمان ثبت در حال پیگیری است که فرش‌های نفیس، جواهرات خاص و سایر اموال گرانبهای مردم ثبت شده و معاملات آنها به موجب سند رسمی باشد.