تنش

پکن: واشنگتن مواظب صحبت کردنش درباره تایوان باشد

در ادامه سیاست واشنگتن در همراه کردن دیگر کشورها به منظور مواجهه با تنش‌های جهانی، بعد از اوکراین نوبت به چین رسیده است. رئیس جمهور امریکا به صراحت گفته که اگر چین علیه تایوان اقدام نظامی صورت دهد، واشنگتن نیز در حمایت از تایپه وارد عمل خواهد شد. پکن ضمن هشدار شدید به واشنگتن، خطاب به طرف امریکایی گفت که شرایط اوکراین با تایوان قابل مقایسه نیست.

دونالد ترامپ در دوران تصدی ریاست جمهوری با دست گذاشتن روی سهم کشورهای عضو سازمان پیمان آتلانتیک شمالی (ناتو) عملاً به شرکای امریکا تفهیم کرد که باید در عرصه شراکت، سهم خود را بپردازند. چنین رویکردی اگرچه در دولت دموکرات امریکا ادامه پیدا نکرد اما در سیاست‌های جو بایدن درباره جنگ اوکراین و به میدان کشیدن اروپایی‌ها برای تقابل با روسیه خود را نشان داد. سیاست بسیج کردن کشورهای جهان در راستای اهداف امریکا، مدتی بعد از جنگ اوکراین، حالا به شرق آسیا کشیده شده تا جایی که در دیدار سران امریکا و ژاپن، صحبت از اصلاح شورای امنیت برای عضویت دائم توکیو به میان آمده است. جو بایدن دیروز در جریان سفر به ژاپن و دیدار با فومیو کیشیدا، نخست‌وزیر این کشور گفت: «ائتلاف امریکا-ژاپن رکن و پایه‌ای برای صلح و شکوفایی در منطقه هند-آرام بوده است و ایالات متحده به طور کامل به دفاع از ژاپن متعهد است.» نخست‌وزیر ژاپن هم در اظهاراتی مشابه اعلام کرد که ژاپن و ایالات متحده باید جهان را برای اجرای اصل «منطقه باز و آزاد هند و اقیانوس آرام» رهبری کنند. در گزارشی که شبکه تلویزیونی ژاپنی NHK منتشر کرده، آمده است که رئیس‌جمهور ایالات متحده، نیاز به اصلاح شورای امنیت سازمان ملل و تمایل ژاپن برای عضویت دائمی در آن را تأیید کرده است.

■ همسان‌سازی شرایط اوکراین با تایوان

از زمانی که ترامپ از توافق تجاری چندملیتی که اکنون به عنوان توافقنامه جامع برای مشارکت ترانس-پاسیفیک شناخته می‌شود، کناره‌گیری و زمینه را برای گسترش نفوذ چین فراهم کرد، واشنگتن ستون اقتصادی برای تعامل با منطقه هند-اقیانوسیه ندارد. این موضوعی است که مقامات فعلی کاخ سفید از آن غافل نیستند. از این رو، تایوان که همواره زمین مناقشه میان چین و امریکا بوده است، دیگر نقطه‌ای بود که جو بایدن درباره آن بیانیه داد و به روشنی از تایوان حمایت کرد. در این بیانیه آمده است: «اگر چین به تایوان حمله کند، ایالات متحده به صورت نظامی در رابطه با این موضوع مداخله و از تایوان حمایت خواهد کرد.» بایدن خاطرنشان کرد که پس از حمله روسیه به اوکراین، محافظت از این جزیره مسئولیت «بسیار خطیری» است. امریکا در راستای، سیاست چین واحد، پکن را در قالب دولت چین می‌شناسد و اگرچه روابط دیپلماتیکی با تایوان ندارد اما با این حال امریکا روابط غیررسمی خود را با تایوان از جمله سفارت دوفاکتو در تایپه حفظ می‌کند و تجهیزات نظامی به تایوان ارسال می‌کند. بایدن در بخش دیگری از کنفرانس خبری در توکیو گفت: «ما در قبال تایوان متعهد شده‌ایم. هرگونه زور و اجبار چین علیه تایوان نامناسب و زشت تلقی خواهد شد.» رئیس‌جمهور امریکا تحولات شرق آسیا را به وقایع اوکراین گره زد و گفت: «چین با اقدام خود کل منطقه را تحت تأثیر قرار می‌دهد و اتفاقی مشابه اوکراین رخ خواهد داد. امیدوارم ولادیمیر پوتین، رئیس‌جمهور روسیه بهای حمله خود به اوکراین را بپردازد تا به چین نشان دهد که درصورت حمله به تایوان، با چه چیزی مواجه خواهد شد.»

■ مقایسه‌ای پوچ، امریکا مواظب موضع‌گیری‌اش باشد

سخنان رئیس‌جمهور امریکا به تنش میان کاخ سفید و وزارت خارجه چین نیز منجر شد. یک مقام کاخ سفید که خواست نامش فاش نشود، در دفاع از موضع بایدن گفت: «همانطور که رئیس‌جمهور گفت، سیاست ما تغییر نکرده است. وی بر سیاست چین واحد و تعهد ما در قبال صلح و ثبات در سراسر تنگه تایوان تأکید کرد.» این مقام کاخ سفید در ادامه افزود: «وی همچنین بر تعهد ما طبق قانون روابط تایوان برای ارائه ابزار نظامی برای دفاع از خود، تأکید کرده است». وی با ادعای اینکه امریکا به سیاست «چین واحد» متعهد است، مدعی شد دولت پکن در حال بازی کردن با آتش درخصوص تایوان است. سخنگوی وزارت خارجه چین روز دوشنبه در پاسخ به اظهارات رئیس‌جمهور امریکا گفت: «موضوع تایوان و اوکراین کاملاً متفاوت است و مقایسه آنها پوچ است. تایوان بخشی از خاک چین است و ما به هیچ کشوری اجازه دخالت در امور داخلی خود را نمی‌دهیم. ما از ایالات متحده می‌خواهیم هنگام صحبت در مورد موضوع تایوان مراقب باشد.» سخنگوی وزارت خارجه چین همچنین به تهدیدهای شدیداللحن جو بایدن علیه کشورش اشاره کرد و گفت: «امریکا می‌داند که چین قادر به حفاظت از خاک خود است.»

چالش

بایدن درگیر بحران شیر خشک و استیضاح

در شرایطی که میزان رضایت از عملکرد رئیس‌جمهور امریکا همچنان رو به کاهش است تا جایی که درخواست استیضاح وی نیز مطرح شده، بحران تهیه شیرخشک در این کشور و اعلام وضعیت اضطراری در نیویورک هم به مشکلی اساسی برای بایدن تبدیل شده است.

روند نزولی میزان رضایت از عملکرد جو بایدن ادامه دارد. بر اساس نظرسنجی اخیر یوگاو به سفارش دانشگاه ماساچوست در امهرست، ۶۸ درصد جمهوریخواهان خواستار اقدام کنگره در استیضاح بایدن شده‌اند. در عین حال، کمی بیش از یک سوم از هزار شرکت‌کننده در نظرسنجی (۳۴ درصد) معتقدند مجلسی که تحت کنترل جمهوریخواهان است باید بایدن را استیضاح کند. این در شرایطی است که بحران کمبود شیرخشک در امریکا همچنان خبرساز است. در شرایطی به دلیل کمبود شیرخشک در نیویورک وضعیت فوق‌العاده اعلام شده که دولت دموکرات جو بایدن برای رفع این بحران به استفاده از هواپیماهای نظامی متوسل شده است. طبق گزارش‌ها، یک‌شنبه اولین محموله حامل چندین تن شیرخشک مورد نیاز کودکان از آلمان وارد امریکا شد. با این همه، این بحران در یکی از بزرگ‌ترین شهرهای امریکا به طور ویژه نمود داشته است. در گزارش شبکه خبری فاکس‌نیوز آمده است که اریک آدامز، شهردار دموکرات نیویورک در این شهر وضعیت اضطراری اعلام کرد تا امکان مقابله با بالا رفتن قیمت این محصول اساسی فراهم شود. دفتر اریک آدامز که از هم‌حزبی‌های بایدن است، خبر داد با این اقدام شهردار، اداره «حمایت از مصرف‌کنندگان و کارگران نیویورک» اختیار لازم را برای جلوگیری از افزایش قیمت شیرخشک در این شهر به دست آورده است. شهردار نیویورک در فرمان اعلام وضعیت اضطراری در این شهر امریکا تصریح کرد که بحران کمبود شیرخشک در خانواده‌های نیویورک باعث ایجاد «درد و اضطراب غیرقابل تصور» شده است و گفت: «ما باید با فوریت اقدام کنیم. این دستور اجرایی اضطراری به ما کمک می‌کند با افزایش قیمت این کالای اساسی و هر خرده‌فروشی که می‌خواهد از این بحران سرمایه‌گذاری کند، مقابله کنیم. پیام ما به مادران و خانواده‌های در حال مبارزه (با بحران کمبود شیرخشک) ساده است؛ شهر ما تمام تلاش خود را برای کمک به شما در این دوره چالش‌برانگیز انجام خواهد داد.»

با اشاره به تداوم جنگ اوکراین

بورل: ذخایر نظامی اتحادیه اروپا رو به اتمام است

گزارش یک

کشورهای غربی که تا چندی پیش مدعی بودند جنگ اوکراین را تا زمان شکست روسیه ادامه داده و تمام نیازهای تسلیحاتی کی‌یف را تأمین خواهند کرد، هنوز سه ماه نگذشته کاسه گدایی به دست گرفته و از ضعف نظامی خود می‌گویند. مسئول سیاست خارجی اتحادیه اروپا دیروز با اشاره به کمک‌های نظامی اروپا به اوکراین گفت که ذخایر نظامی کشورهای اروپایی رو به اتمام است. روسیه که به تنهایی همه تسلیحات مورد نیاز نیروهایش را در جبهه اوکراین تأمین می‌کند، تاکنون از کاهش ذخایر تسلیحاتی خود سخن نگفته است.

کشورهای اروپایی و امریکا بارها ادعا کرده‌اند که جنگ اوکراین برای چندین سال آینده ادامه خواهد داشت و آنها متعهد به دفاع از این کشور هستند اما آنگونه که از اظهارات مقامات غربی بر می‌آید این حمایت‌ها نمی‌تواند برای مدت طولانی تداوم داشته باشد. جوزف بورل، مسئول سیاست خارجی اتحادیه اروپا در تازه‌ترین اظهارات خود درباره بحران اوکراین گفت: «حمله روسیه به اوکراین شکاف‌هایی را در توانایی‌های دفاعی ما نشان داد و این هشداری برای امنیت اتحادیه اروپاست.» بر اساس گزارش الجزیره، بورل تأکید کرد، ما باید هزینه‌های دفاعی خود را افزایش دهیم تا شکاف‌های ناشی از عدم سرمایه‌گذاری در قابلیت‌های دفاعی را پر کنیم. مسئول سیاست خارجی اتحادیه اروپا با اشاره به ارسال سلاح و تجهیزات نظامی به اوکراین اضافه کرد: «کمک‌های نظامی کشورهایی اروپایی به اوکراین ذخایر نظامی این کشورها را کاهش داده است.» بورل با اشاره به کمبودهای نظامی اتحادیه اروپا در یک پست وبلاگی نوشت: «کاهش ذخایر نظامی در نتیجه کمک‌های نظامی به اوکراین بارزترین نمونه از این کمبودهاست. در هر صورت این در صدر مسائلی است که ما از کاهش بودجه نظامی و عدم سرمایه‌گذاری در گذشته به ارث برده‌ایم.» وی در ادامه استدلال کرد که توانمندی‌های دفاعی و هزینه‌های نظامی اتحادیه اروپا با آنچه که برای مقابله با تهدیدات امنیتی مورد نیاز است مطابقت ندارد. مقام ارشد دیپلماتیک اتحادیه اروپا افزود: «از سال ۱۹۹۹ تا ۲۰۲۱، هزینه‌های دفاعی ترکیبی اتحادیه اروپا تنها ۲۰ درصد افزایش یافته است، در حالی که این رقم برای امریکا ۶۶ درصد، برای روسیه ۲۹۹ درصد و برای چین ۵۹۲ درصد است.» بورل در نهایت درخواست کرد که اتحادیه اروپا باید هزینه‌های نظامی خود را افزایش دهد تا نیروهای مسلح مدرن و قابل همکاری فراهم کند و ذخایر نظامی خود را دوباره پر کند. وی همچنین پیشنهاد کرد ظرف پنج سال آینده قابلیت‌های نظامی، به ویژه دفاع هوایی، سایبری و فضایی اتحادیه اروپا باید افزایش یابد.

به‌رغم هشدارهای مسکو، کشورهای غربی از زمان آغاز عملیات نظامی روسیه در اوکراین مرتباً در حال ارسال سلاح و تجهیزات نظامی به این کشور هستند و مقامات اروپایی و امریکایی بارها اعلام کرده‌اند بودند که تا هر زمان جنگ اوکراین ادامه داشته باشد، نیازهای تسلیحاتی این کشور را تأمین خواهند کرد اما با توجه به گفته‌های بورل، به نظر می‌رسد غربی‌ها در آینده با چالش بزرگی در کمک‌های نظامی با اوکراین مواجه خواهند شد، چرا که بحران مواد غذایی ناشی از جنگ اوکراین بسیاری از کشورها را به سمت اعمال سیاست‌ها برای کاهش صادرات اقلام غذایی سوق داده است و بنابراین غربی‌ها در افزایش بودجه‌های دفاعی خود با محدودیت‌های زیادی مواجه خواهند شد. از سوی دیگر، بخش عمده تسلیحاتی که غربی‌ها به اوکراین ارسال می‌کنند توسط روس‌ها منهدم می‌شود که در میدان جنگ به‌کار گرفته نمی‌شوند و عملاً هزینه‌های زیادی را روی دوش غربی‌ها می‌گذارد.

■ احتمال استفاده روسیه از سلاح اتمی

هرچند مقامات روسیه گفته‌اند که الزامی به استفاده از سلاح هسته‌ای در اوکراین ندارند، اما مقامات امریکایی همچنان استفاده از این نوع سلاح‌ها را محتمل می‌دانند. رئیس سابق ستاد مشترک ارتش امریکا گفت که مقامات واشنگتن باید احتمال اینکه روسیه در بحبوحه حمله خود به اوکراین از سلاح هسته‌ای استفاده کند، را در نظر بگیرند. مایک مولن یک‌شنبه شب به شبکه ای‌بی‌سی گفت: واقعاً دانستن این که ولادیمیر پوتین، رئیس‌جمهور روسیه در برهه زمانی مشخص به چه فکر می‌کند، بسیار دشوار است. قطعاً او درباره این صحبت کرده است. گمان می‌کنم ما باید اطمینان حاصل کنیم که آن را به عنوان یک احتمال در نظر بگیریم.» او با بیان اینکه امیدوار است بازدارندگی مؤثر باشد، گفت: آنها ویرانگرترین تسلیحاتی را که تاکنون روی زمین تولید شده است، در اختیار دارند. مایک مولن گفت: «باید یادآوری کنیم که ما به عنوان کشوری که در دهه ۱۹۴۰ واقعاً از آن تسلیحات استفاده کرد، باید هر کاری که ممکن است انجام دهیم تا مطمئن شویم از این تسلیحات استفاده نمی‌شود. با این حال آنها بخشی از زرادخانه پوتین هستند.» او در ادامه تأکید کرد: «پوتین به خوبی گوشه رینگ افتاده و مشت خورده، بنابراین ما باید به طور حتم در نظر داشته باشیم که این اقدامی است که ممکن است او انجام دهد.» این اظهارات درحالی است که روس‌ها در ماه‌های اخیر هرچند برخی کشورهای اروپایی را به حمله اتمی تهدید کرده‌اند اما با این حال بارها اعلام کرده‌اند تنها در صورتی از سلاح اتمی استفاده می‌کنند که موجودیت‌شان به خطر بیفتد.

گزارش ۲

حامد خیبری

گزارش خبری-تحلیلی از ابعاد منطقه‌ای حادثه تروریستی خیابان مجاهدین

ترور در تهران واکنش به تغییر بازی در سوریه

ترور حسن صیادخدایی، شهید مدافع حرم در قلب تهران، با تحولات این روزهای سوریه ارتباطی تنگاتنگ دارد؛ رویدادی که رویارویی ایران با رژیم صهیونیستی را وارد مرحله‌ای جدید خواهد کرد. حالا دیگر، به جای برنامه هسته‌ای، ضریب نفوذ امنیتی ایران در خارج نزدیک سرزمین‌های اشغالی، به کانون نگرانی‌های امنیتی در تل‌آویو تبدیل شده و حادثه تروریستی روز یک‌شنبه، نماد کلید خوردن یک فاز جدید است.

روز یک‌شنبه در حالی که بنی گانتس، وزیر جنگ رژیم صهیونیستی در واشنگتن با مقام‌های امریکایی در حال چانه‌زنی درباره نگه داشتن سپاه پاسداران در فهرست تروریسم امریکا بود، دو موتورسوار در خیابان مجاهدین تهران، حسن صیادخدایی را نزدیک خانه اش با شلیک پنج گلوله ترور کردند. بلافاصله پیکان توجهات در تهران به سمت تل‌آویو چرخید و البته اسرائیلی‌ها هم مثل همیشه بدون تأیید یا رد دخالت در این عملیات، به سیاست سنتی ابهام ادامه دادند. بنی گانتس بعد از ملاقات با لوید آستین، وزیر دفاع امریکا در واشنگتن، هنگام شرکت در یک مراسم ویژه صهیونیست‌ها در شهر نیویورک در پاسخ به سؤالی درباره ترور حسن خدایی در تهران از اظهارنظر در این باره خودداری کرد ولی گفت: «دولت اسرائیل بسیار قوی است. من به همه گزارش‌های مختلفی که در همه مکان‌ها مطرح می‌شوند، نمی‌پردازم.» با این حال، منابع اسرائیلی مانند ترورهای قبلی، با ایما و اشاره، این سیگنال را به طور تلویحی به جهان مخابره کردند که آنها پشت‌پرده ترور در تهران هستند. یوسی مِلمان، خبرنگار اسرائیلی که اغلب در این گونه ترورها اظهارنظر می‌کند ساعتی بعد از ترور توئیت کرد: «من تخمین می‌زنم موساد مسئول ترور افسر ارشد سپاه قدس در تهران است.» در دوحه که این روزها به دلیل مناسبات نزدیک با تهران در مرکز توجه‌ها قرار دارد، یک مقام ایرانی به شبکه الجزیره مستقر در دوحه گفته که این ترور به منزله «عبور از خط قرمز» است و مسئولان آن «بهای سنگینی خواهند پرداخت.»

سوای اینکه تهران این بار چگونه از تل‌آویو انتقام خواهد گرفت، ترور عصر یک‌شنبه، شروع یک مرحله جدید در رویارویی امنیتی ایران با رژیم صهیونیستی است که مرکز توجه‌ها را از برنامه هسته‌ای به سمت نفوذ منطقه‌ای ایران سوق می‌دهد. اسرائیلی‌ها در ترورهای قبلی، اغلب محققان هسته‌ای یا کسانی را هدف گرفته‌اند که دست‌کم خود مدعی بودند مستقیم یا غیرمستقیم با برنامه هسته‌ای ایران ارتباط دارند ولی این بار حسن صیادخدایی، سرهنگ پاسدار هدف قرار گرفت که نماد رویارویی ایران با رژیم صهیونیستی در سوریه است.

■ در سوریه چه خبر است؟

ترور حسن صیادخدایی با رویدادهای هفته‌های اخیر در سوریه ارتباط تنگاتنگ دارد. رژیم صهیونیستی حوالی ساعت ۲۳ جمعه شب این هفته، برای چندمین بار به سوریه حمله کرد که در جریان این حمله به ریف جنوبی دمشق، سه افسر پدافند ارتش سوریه کشته شدند و خساراتی به نزدیک منطقه زینبیه دمشق وارد شد، منطقه‌ای که به دلیل حساسیت بالای نیروهای مقاومت کمتر هدف قرار می‌گرفت. حمله جمعه شب به شکل کم‌سابقه‌ای با موشک‌های زمین به زمین انجام شد؛ تحولی که نشان‌دهنده اوج‌گیری رویارویی اسرائیلی‌ها با جریان مقاومت است. منابع غیر رسمی روس چند هفته است که گزارش می‌کنند مسکو در کشاکش جنگ اوکراین در حال تخلیه بخشی از نیروهای خود از سوریه است و طی روزهای اخیر هم گزارش شده که ارتش روسیه بخش‌های مهمی از مناطق تخلیه شده از جمله انبارهای مهمات «مهین» را در شرق استان حمص سوریه تحویل حزب‌الله لبنان داده است. این روند اسرائیلی‌ها را به‌شدت از چرخش معادلات امنیتی سوریه به سود تهران و متحدانش نگران کرده است. در حالی که در سه چهار روز اخیر، کارشناسان گفته‌اند که تشدید حملات تل‌آویو به سوریه به دلیل نگرانی از نزدیک شدن نیروهای محور مقاومت به نزدیکی مرزهای جولان است، حالا منابع اسرائیلی می‌گویند که ترور عصر یک‌شنبه تهران هم با روند جاری در سوریه ارتباط دارد. یدیعوت آحرونوت دیروز نوشت: «ارتش اسرائیل حملات خود را علیه اهداف ایرانی در سوریه از جمله حمله منتسب به اسرائیل در جمعه گذشته به فرودگاه بین‌المللی دمشق افزایش داد. همه هدف این است که نیروی قدس را تا حد امکان از مرز اسرائیل و سوریه در بلندی‌های جولان دور کنند.» در حالی که طی یک دهه گذشته، اسرائیلی‌ها با ترور هدفمند دانشمندان هسته‌ای به دنبال پمپاژ وحشت در میان محققان و دانشمندان هسته‌ای ایران بودند، حالا یدیعوت آحرونوت نوشته که «اسرائیل با حملاتی که به آن نسبت داده می‌شود، به ژنرال‌های آینده (ایرانی) نشان می‌دهد که در خارج کردن ایران از سوریه، ذی نفع هستند.» به نوشته این روزنامه «ترور خدایی را می‌توان با این سیاست مرتبط دانست» زیرا به ادعای این روزنامه، «خدایی به عنوان معاون فرمانده نیروی قدس قاسم سلیمانی، وظیفه برقراری ارتباط بین ایران و گروه تروریستی حزب‌الله لبنان را بر عهده داشت.»

■ تغییر در معادله درگیری

موفقیت چنین سیاستی واقعاً در رده‌های نظامی سپاه پاسداران و نیروی قدس که اغلب از میان داوطلبان انتخاب می‌شوند، به طور جدی محل تردید است، به‌خصوص که اهداف ایران در سوریه در یک روند پیچیده از تصمیم‌گیری‌های استراتژیک انجام می‌شود. سابقه ترورهای هسته‌ای هم نشان داده که این گونه سیاست‌ها، اغلب اوقات در روند تصمیم‌سازی‌ها در تهران، اثری معکوس دارد. تحت چنین شرایطی، ناظران حدس می‌زنند که ترور صیادخدایی، روند رویارویی استراتژیک ایران با اسرائیلی‌ها را در سوریه تشدید خواهد کرد، همانگونه که به گفته یک منبع مطلع در تهران ترورهای هسته‌ای اواخر دهه ۱۳۸۰، منجر به سرعت گرفتن برنامه هسته‌ای ایران شد. «یوسی یهوشواع» خبرنگار نظامی روزنامه یدیعوت آحرونوت می‌گوید که اگر گزارش‌ها در مورد عملیات روز یک‌شنبه در ایران و جزئیات آن صحت داشته باشد، می‌توان گفت که ظاهراً موساد علیه سپاه پاسداران و به ویژه نیروی قدس در خاک ایران وارد عمل شده است. در مقابل، یک مقام ایرانی به الجزیره گفته که ترور سرهنگ صیادخدایی، تغییرات اساسی در معادله درگیری ایجاد می‌کند، همانگونه که همین منبع این ترور را به منزله «عبور از خط قرمز» خوانده که مسئولان آن «بهای سنگینی خواهند پرداخت».

اینکه این بهای سنگین چطور پرداخت خواهد شد، به درستی مشخص نیست ولی «العربیه» مدعی اعلام وضعیت آماده‌باش در مرز اسرائیل با لبنان و سوریه شد. روزنامه یدیعوت آحارونوت هم از آماده‌باش ارتش اسرائیل خبر داد. همچنین بر اساس گزارش «لبنان دیبیت»، اسرائیل سطح هشدار امنیتی را در سفارتخانه‌هایش در جهان افزایش داده است؛ خبری که خبرنگار رادیو رژیم صهیونیستی نیز آن را تأیید کرده است. بر اساس گزارش شبکه عبری زبان «نیوز وان» یکی از دلایل نگرانی اسرائیل آن است که تهران اعلام کرده این ترور عبور از خط قرمز است و عواقب خاص به خود را دارد و جنایتکاران بهای سنگینی بابت آن خواهند پرداخت.

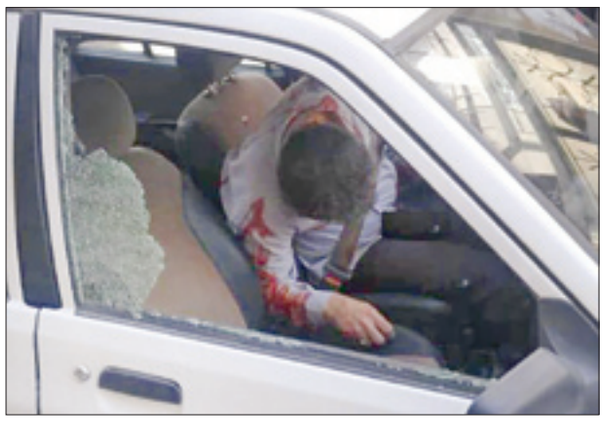

دورنما

حزب‌الله: ۷۷ نماینده پارلمان جدید موافق مقاومت علیه اسرائیل هستند

معاون دبیرکل حزب‌الله لبنان ضمن اشاره به کم‌شدن تعداد نمایندگان ۱۴ مارس در پارلمان جدید گفت ۷۷ نماینده با مقاومت علیه دشمن صهیونیستی موافق هستند.

به گزارش فارس، شیخ «نعیم قاسم» در گفت‌وگو با شبکه «المنار» گفت: روابط حزب‌الله با متحدان تنها محدود به انتخابات پارلمانی نمی‌شود و همیشه با آنها همکاری داشته است. وی در ادامه تصریح کرد: خواهان اکثریت پارلمانی نیستیم و بر این اساس که اکثریت برای ما باشد، کار نمی‌کنیم. باقیمانده‌های ۱۴ مارس در انتخابات سابق ۴۷ نماینده در پارلمان داشتند و اکنون ۳۶ نماینده دارند و این یک عقبگرد واضح است. شیخ قاسم افزود: پارلمان بر این اساس که چه کسی با مقاومت علیه اسرائیل موافق است و چه کسی موافق نیست، ۷۷ نماینده موافق مقاومت دارد. معاون حزب‌الله سپس گفت: ما روابطی با نمایندگان میانه‌رو مستقل و گروه‌ها و سازمان‌های شیعه غیرمرتبط با سفارتخانه‌ها داریم. ما به عنوان حزب‌الله در جنبش ۱۷ اکتبر به کسی خیانت نکردیم مگر کسانی که به سفارتخانه‌ها مرتبط هستند و این حق هر کسی است که درد خود را بگوید. شیخ قاسم تصریح کرد: ما به عنوان حزب‌الله خیال‌مان راحت است و معتقدیم حزب‌الله برای ما و مردم موفقیت‌آمیز بوده است. اشخاصی که از دست دادیم خسارتی موقت است. تعداد دیگری از نمایندگان پس از جلسات و گفت‌وگو با آنها در صف‌بندی ملی خواهند بود. وی ضمن اعلام حمایت از نامزدی «نبیه بری» برای دور بعدی ریاست پارلمان لبنان، از دیگر گروه‌ها هم خواست از این نامزدی حمایت کنند. شیخ قاسم در ادامه از تشکیل دولت وحدت ملی حمایت کرد و گفت، سخت است که کشور بدون دولت وحدت ملی پیشرفت کند. انتخابات پارلمانی لبنان یک‌شنبه (۲۵ اردیبهشت) برگزار شد و پس از آن باید تکلیف انتخاب رئیس پارلمان، نخست‌وزیر و رئیس‌جمهور این کشور مشخص شود.

اخبار کوتاه

■ العامری: برای پایان انسداد سیاسی همکاری جمعی نیاز است

هادی العامری، رئیس ائتلاف «الفتح» عراق در جریان دیدار با بهاءالدین دبیرکل حزب «اتحاد اسلامی کردستان» و هیئت همراه وی در بغداد، اعلام کرد، مرحله کنونی نیازمند فداکاری همگان برای پایان دادن به انسداد سیاسی است. به گزارش سایت شفق نیوز، هادی العامری پس از دیدار با بهاءالدین با صدور بیانیه‌ای اعلام کرد: ما امیدواریم که برای حل انسداد سیاسی و تشکیل دولت در نزدیک‌ترین زمان ممکن جهت حل مشکلات بسیاری که ملت عراق از آن رنج می‌برند، توافقی حاصل شود. العامری همچنین تصریح کرد: افکار و عقاید ما با اتحاد اسلامی کردستان هماهنگ و یکسان بود و همه باید برای برون‌رفت از بحران کنونی تلاش کنند و مرحله کنونی و حل و بررسی وضعیت اقتصادی مستلزم این است که همه برای حل انسداد سیاسی فداکاری کنند. در همین راستا، بهاءالدین تأکید کرد: این نشست، یک دیدار برادرانه بود و ما در مورد تمام مسائل کنونی که در رأس صحنه سیاسی قرار دارد، به بحث و تبادل‌نظر پرداختیم و با هادی العامری افکار و ایده‌های هماهنگ و نزدیکی داشتیم و بر سر برخی امور ضروری تفاهمی حاصل شد.

■ اصلاحات بن زاید در کابینه امارات

منابع خبری امارات از نخستین تغییرات در کابینه این کشور در دوره رئیس جدید امارات خبر دادند. به گزارش خبرگزاری رسمی امارات (وام)، محمد بن راشد آل مکتوم، حاکم دوبی و نخست‌وزیر امارات اعلام کرد که تغییر ساختاری در بخش وزارت آموزش این کشور با موافقت محمد بن زاید آل نهیان، رئیس جدید امارات صورت گرفته است. طبق این گزارش، بر اساس تغییرات صورت گرفته، «احمد الفلاسی»، به جای «حسین الحمادی» به عنوان وزیر تربیت و آموزش، «ساره الامیری» به جای «جمیله المهیری» به عنوان وزیر مشاور آموزش عمومی و تکنولوژی و «ساره المسلم» به عنوان وزیر مشاور آموزش زودهنگام منصوب شدند. وام همچنین گزارش داد که یک اداره فدرال آموزش زودهنگام تحت نظارت ساره المسلم تشکیل شده است. همچنین شورای آموزش و منابع انسانی به ریاست عبدالله بن زاید آل نهیان، وزیر امور خارجه امارات با هدف نظارت بر پروژه آینده آموزش در این کشور تشکیل می‌شود. این نخستین تغییرات جزئی در کابینه دولت امارات پس از گذشت حدود یک هفته از ریاست محمد بن زاید به شمار می‌رود.

■ المشاط: چشم طمع خارجی به یمن معلول وابستگی و وادادگی بود

مهدی المشاط، رئیس شورای عالی سیاسی یمن به مناسبت سالگرد اتحاد این کشور گفت که جشن گرفتن این مناسبت، واقعیت‌های تلخ و طمع‌های خارجی را از بین نمی‌برد. المشاط با بیان اینکه طمع کشورهای خارجی ناشی از آفت وابستگی و وادادگی طی چند دهه است، تأکید کرد: جشن گرفتن این روز به این معناست که تمامی توطئه‌های خارجی برای تجزیه و تقسیم یمن به شکست منتهی خواهد شد. شبکه المسیره به نقل از این مسئول یمنی گزارش داد، مداخلات خصمانه و رهبری آشکار مزدوران فاسد کشورهای خارجی، خطر این کشورها را افزایش می‌دهد. وی با اشاره به اینکه ملت یمن، سازنده این اتحاد هستند، نه احزاب، خاطر نشان کرد، این ملت، قابل شکست نیستند و یمن نیز قابل تجزیه نیست. این مسئول یمنی ابراز اطمینان کرد که تمامی محاسبات دشمنان شکست خواهند خورد و «جنگ همچنان طولانی است زیرا کشورهای متجاوز به رهبری امریکا همچنان علیه کشور ما دست به شرارت می‌زنند.»

■ دیدار مقام‌های ارشد جمهوری آذربایجان و ارمنستان

نخست‌وزیر ارمنستان و رئیس‌جمهور آذربایجان در نشست بروکسل توافق کردند تا برای طرح صلح قره باغ همکاری بیشتری داشته باشند. به گزارش خبرگزاری رویترز، این توافق بین الهام علی‌اف و نیکول پاشینیان، رئیس‌جمهور آذربایجان و نخست‌وزیر ارمنستان در حالی صورت گرفته که اعتراضاتی گسترده در ایروان از سوی اپوزیسیون علیه پاشینیان بابت اینکه موضع «خیلی نرمی» در قبال دولت باکو دارد، شکل گرفته است. شارل میشل، رئیس شورای اروپا با رئیس‌جمهوری آذربایجان و نخست‌وزیر ارمنستان پیش از نشست سه‌جانبه درباره قره‌باغ، دیدارهای دوجانبه داشت. همچنین قرار است یک نشست سه‌جانبه دیگر در ژوئیه یا اوت سال جاری میلادی برگزار شود. میشل در بیانیه‌ای پس از نشست و اعلام اینکه وزرای خارجی دو کشور در هفته‌های آتی دیدار می‌کنند، گفت: مقام‌های دو کشور توافق کردند تا گفت‌وگوها درباره آینده معاهده صلح حاکم بر روابط بین باکو و ایروان را ادامه دهند.

■ سازمان ملل: بیش از ۱۰۰ میلیون در جهان آواره شده‌اند

آژانس پناهندگان سازمان ملل در گزارشی جدید اعلام کرد که بیش از ۱۰۰ میلیون تن در جهان به دلایلی از جمله خشونت، مناقشه، نقض حقوق بشر و آزار و شکنجه از خانه‌های خود بیرون رانده شده‌اند. به گزارش خبرگزاری رویترز، کمیساریای عالی سازمان ملل متحد در امور پناهندگان اعلام کرد که جنگ اوکراین و درگیری طولانی در کشورهایی مانند اتیوپی و جمهوری دموکراتیک کنگو، از عوامل افزایش این آمار هستند. فیلیپو گراندی، کمیسر عالی سازمان ملل در امور پناهندگان در بیانیه‌ای اعلام کرد: این سابقه‌ای است که هرگز نباید ثبت می‌شد. این باید زنگ خطری باشد برای پیشگیری از مناقشات تخریب‌کننده، پایان دادن به آزار و شکنجه و رسیدگی به دلایل زمینه‌ای و پنهانی که مردم بی‌گناه را به گریز از خانه‌های‌شان وادار می‌کند. آمار این نهاد سازمان ملل شامل پناهندگان، پناهجویان و افرادی است که در کشور خود بی‌خانمان شده‌اند. اخیراً یک نهاد حقوق بشری گفت کسانی که در کشورهای خود آواره شده‌اند تا پایان سال گذشته میلادی به ۶۰ میلیون تن رسیده‌اند.