این صفحه پیام‌ها، متن‌ها، عکس‌نوشت‌ها و خبرهای کوتاه منتشر شده در فضای مجازی را بازنشر می‌دهد. تلاش بر این است که دیدگاه‌ها و نظرات کاربران اندیشمند شبکه‌های اجتماعی در عرصه مکتوب هم دیده شود.

آیینه نفس

روحانیت، نظیر امام راحل باشند

آیت‌الله جوادی آملی:

عالمان ماندگار، اولوالالباب هستند، اولو الابصار هستند، خردورز هستند، عاقل هستند؛ کاسب نیستند، حرفه‌ای نیستند، دین فروش نیستند، نماز فروش نیستند، علم فروش نیستند، انسان هستند. چون انسان هستند، جامعه انسان شناس است و طعم انسانیت را درک می‌کند، رایحه دل انگیز انسانیت را درک می‌کند و به دنبال او حرکت می‌کند؛ می‌شود (و جعلنا له نوراً یمشی به فی النّاس).

دلی که لبریز از معرفت است، دیگر نه به جیب زید نگاه می‌کند نه به کیف عمرو؛ نه این باند را و نه آن باند را: سیاستمدار هست مثل سید مدرس، اما سیاست‌باز نیست، گرفتار این و آن نیست، گرفتار باندبازی نیست؛ آدم است! این ملت اگر چنانچه (آدم) ببیند، همان کاری که درباره امام کردند، نسبت به انقلاب تا آخرین نفس هستند، هیچ خطری این مملکت را تهدید نمی‌کند. قسمت مهم رسالت به عهده حوزه است؛ حوزه باید (آدم، آدم، آدم، آدم، آدم)، آدم تربیت کند!... بهترین ابزار ما تقوای ماست. آن‌وقت چنین طلبه‌ای می‌شود (جعلنا له نوراً یمشی به فی النّاس). آدم وقتی این طلبه را نگاه می‌کند، مثل اینکه روح الله موسوی را نگاه می‌کند، مثل اینکه (امام خمینی) را نگاه می‌کند!

منبع: کانال تلگرامی «آیت‌الله‌العظمی جوادی آملی»

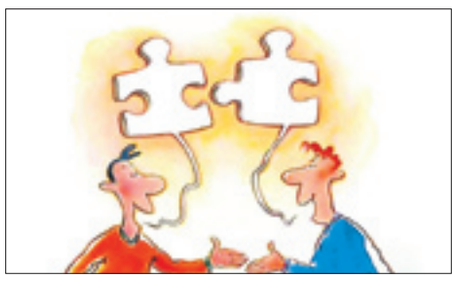

آدم‌هایی که به دنبال تئوریزه کردن کینه‌های شخصی‌اند

علیرضا خیراللهی در توئیتی نوشت: دیگه واقعاً نمیشه با آدم‌هایی که قادر به تفکیک سطوح انتزاع و مسائل مختلف در سیاست و تئوری نیستن معاشرت کرد. آدمی که کینه شخصی خودش رو میخواد تئوریزه کنه و باهاش سیاست بورزه، قابل گفت‌وگو نیست. معاشرت با این آدم‌ها اتلاف انرژیه. میشه جاش موزیک گوش داد یا به یه نقاشی نگاه کرد.

شاعر «سلام فرمانده» عضو کدام شورا در صداوسیما شده است؟

علیرضا قزوه در توئیتی توضیح داد: در دفتر موسیقی صدا و سیما دو شورای آنی و عالی داریم. شورای اولی انتخاب اشعار را به عهده دارد و شورای دوم تصویب نهایی اشعار را. شاعر سلام فرمانده عضو شورای آنی خواهد شد نه عالی و در آن فضا در کنار شاعران صاحبنام حتماً تجربه‌های خوبی هم خواهد اندوخت. محض اطلاع بعضی که... بماند!

آنچه آدمی را در جامعه ایرانی رنج می‌دهد

سیدجواد میری در توئیتی نوشت: آن چیزی که آدمی را در جامعه ایران رنج می‌دهد «عدم نظم» است ولی این یله و رهاشدگی را نمی‌توان ساده‌سازی کرد. نظم یک قرارداد صِرف نیست بل نحوه از واقع‌بودگی آدمی در هستی است. نمودهای بی‌نظمی که الی ماشاءالله در زندگی روزمره قابل احصاء و مشاهده است.

تصویر منتخب

خواب خانوادگی فیل‌ها | از صفحه توئیتری طاووس حسین‌پور

کاربران شبکه‌های اجتماعی یاد امام‌خمینی(ره) و شهدای ۱۵ خرداد را گرامی داشتند

امام خمینی(ره) قوی‌ترین مغناطیس قرن بیستم بود

فرارسیدن ۱۴ و ۱۵ خردادماه و سالروز رحلت حضرت امام خمینی(ره)، رهبر کبیر انقلاب و شهدای ۱۵ خرداد با واکنش‌های بسیاری در شبکه‌های اجتماعی همراه بود. کاربران ضمن بازخوانی فضایل و ویژگی‌های حضرت امام(ره) از سیره و سنت او نوشتند و یاد شهدای ۱۵ خرداد و مجاهدت‌های آنان را گرامی داشتند. کاربران همچنین از نیاز امروز جامعه ایرانی به بازخوانی خط و یاد امام (ره) گفتند. آنها همچنین جملاتی از بزرگان دنیا را در خصوص حضرت امام به اشتراک گذاشتند. در ادامه بخش‌هایی از واکنش‌های کاربران مرور شده است.

حسن سبحانی:

یاد و نام شهیدان به خون کشیده شده ۱۵ خرداد ۱۳۴۲ گرامی باد. مردمان محروم، بی‌ادعا و با اخلاصی که در حمایت از فعالیت‌های ضداستعماری «امام خمینی» به صحنه آمدند و در مبارزات مردم آزادی‌خواه ایران از انقلاب مشروطه تاکنون، تأثیری تعیین کننده علیه مظاهر استبداد به یادگار گذاشتند.

■ **صفحه توئیتری «عصر اندیشه»:**

سیدمصطفی تقوی نویسنده و پژوهشگر: «امام خمینی با مشاهده تجربه مشروطه و عملکرد حکومت پهلوی به این نتیجه رسید که رویارویی اصلی میان تمدن غرب و تمدن اسلامی است. ایران و اسلام به عنوان ارکان هویت ملی و استقلال کشور در معرض تهدید استعمار غرب هستند.»

■ **عبدالله گنجی:**

جایگاه امام در جامعه ما متعالی است، به همین دلیل امکان حذف وجود ندارد، اما بازار تحریف داغ است؛ روش‌های تحریف: تفسیر سازگار با غرب از اندیشه امام، پنهان کردن بخشی از اندیشه و سیره، ارائه‌تصویر کاریکاتوری از صدر انقلاب، ارائه‌تصویر یک سویه مردم سالارانه یا حکومت اسلامی. #خرداد_غم

■ **کاربری با نام «آدم»:**

جرئت داشت، ایمان داشت، ایدئولوژی داشت، تئوری داشت، غرور ملی داشت، میهن‌پرست بود، وابسته نبود، تجزیه‌طلب نبود، دنبال عدالت و استقلال بود و درنتیجه مردم را هم داشت. دقیقاً تک‌تک چیزهایی که گنده لات‌های براندازا امروز ندارن و در نتیجه مردم را هم ندارن.

■ **سیدمهرداد سیدمهدی:**

اگر بخواهیم سراسر عمر با برکت امام خمینی (ره) به خصوص دوران مبارزه و نهضت و سپس دوران انقلاب اسلامی را توصیف کنیم همین یک آیه بس: قُلْ إِنَّمَا أَعِظُكُمْ بِوَاحِدَةٍ أَنْ تَقُومُوا لِلَّهِ مَثْنَى وَفُرَادَى ثُمَّ تَتَفَكَّرُوا (آیه ۴۶ سوره سباء)

■ **سیدسعید لواسانی:**

حضرت امام خمینی امانت که آسمان و زمین توان آن را نداشتند و انسان بر دوش کشید، مقام اطلاق می‌دانند، زیرا امانت سایه خدای مطلق است و خودش هم مطلق و انسان هم از همه حدومرزها و تعینات بدر می‌آید و امانتدار خدا می‌شود. امام خودش مصداق انسانی بود که بار امانت الهی را بردوش کشید.

■ **سیدناصر حسینی‌پور:**

امام خمینی آن حقیقیت همیشه زنده تاریخ که حتی کارگزاران شیطان بزرگ را نیز در مقابل عظمت خود به اعتراف واداشت. آنچنان که گفتند: «او خود را مأمور می‌دانست که ملت خود را از آنچه که فساد و انحطاط غرب می‌دید پاک کند و خلوص اسلامی را به مردم بازگرداند.»

■ **محمدرضا صدیقی:**

مؤمن خداترس از غیرخدا نمی‌ترسه، امام خمینی مصداق کامل مؤمن خدا ترس بود.

■ **فهیمه هداوند:**

امام خامنه‌ای: «زیربنای همه فعالیت‌های امام خمینی قیام‌لله بود. تمام مسئولان کشور اگر همین یک عمل امام را سرلوحه خود قرار دهند، انقلاب سریع‌تر به هدف خود خواهد رسید.»

■ **حدیث فرهادی:**

امام به معنای واقعی کلمه شخصیتی باتقوا بود، جمعی از حماسه و عرفان، شجاع و نترس، دارای حکمت و اخلاق، اهل محاسبه، صادق و راستگو، منظم و وقت‌شناس و اهل توکل. #امام_خمینی

■ **سهیل اسعد:**

آنچه باعث شد من و هزاران تن مثل من وطن و خانواده و دوستان را رها کنیم و راهی ایران شویم، قوی‌ترین مغناطیس قرن بیستم، یعنی امام خمینی بود. ما زندگی در غرب پیش از حرکت امام و پس از آن را تجربه کرده‌ایم، لذا هرگز خسته و ناامید نخواهیم شد. #مغناطیس_خمینی

رهبر انقلاب و پاسخ به یک شبهه راهبردی ناظر بر فرار وایت انقلاب

علیرضا محمدلو در یادداشتی نوشت: با توجه به اهمیت تحلیل بیانات راهبردی امام جامعه و ضریب دادن به زاویه نگاه ایشان در تبیین و حل مسائل انقلاب، ناظر بر یک مورد از مجموعه بیانات ایشان، نکاتی را حول چند محور با توجه به مضامین و عبارات خود ایشان، طرح می‌کنیم که البته ظرفیت پرداخت بیشتری را در مجالی دیگر می‌طلبد.

■ **چیستی و بیان مسئله امروز**

آیا انقلاب اسلامی به بن بست رسیده و گرایش مردم به دین و انقلاب و روحانیت کاهش یافته است؟ سؤالی بود که رهبر معظم انقلاب با صراحت تمام مطرح و ابعاد ماجرا را به روشنی تبیین نمودند. پر واضح است که نسبت مردم با انقلاب و دین، همان گره خوردن جمهوریت با اسلامیت است که از ابتکارات حضرت امام بود و به‌نوعی فرا روایت و گزاره بنیادین انقلاب اسلامی نیز محسوب می‌شود که تمرکز جنگ‌های هیبریدی بیگانه نیز ناظر بر آن است.

■ **ابزار مسئله آفرینی و تولید چالش**

۱. جنگ روانی را دستور کار قرار می‌دهند و وارونه‌سازی و قلب واقعیت می‌کنند. به عنوان مثال، ضبط کشتی یونانی از جانب دلاوران سپاه پاسداران در قبال دزدی کشتی ایرانی توسط یونان به دستور امریکا را دزدی قلمداد کرده و برچسب وارونه می‌زنند و ماجراجویی می‌خوانند.

۲. مردم را مقابل نظام قرار داده و با تلاش در جهت مهندسی اعتراضات مردمی، خوانش تحریف آلود از جمهوریت را صورتبندی می‌کنند که البته ناشی از محاسبات غلطی است که در نسبت مردم با نظام و حاکمیت و وطن دارند.

■ **پیامدشناختی و اهداف مسئله‌سازی برای انقلاب**

۱. هویت زدایی و واژگون‌سازی حقیقت انقلاب

۲. نفوذ رگه‌های ارتجاع با سیاست غربزده و سبک زندگی غربی

۳. کمرنگ جلوه دادن یاد امام (در افکار عمومی) و تحریف تفکر امام

■ **مهندسی معکوس و خلاف فرض مسئله**

۱. تشییع جنازه میلیونی سردار سلیمانی که نشانه عمق دلبستگی مردم به آرمان‌های انقلاب، مکتب و مسیر این شهید بزرگوار بود.

۲. راهپیمایی‌های میلیونی ۲۲ بهمن و روز قدس، همه ساله و در سراسر کشور که نماد بیعت با ایدئولوژی و مبانی انقلاب می‌توان تلقی نمود.

۳. اعتکاف‌های هرساله و شور و اشتیاق جوانان برای شرکت در این مراسم‌های مذهبی که هرساله تمدید و تقویت می‌شود.

۴. اشاره دقیق به سرود سلام فرمانده و ابراز ارادت مردم به حضرت ولی‌عصر(ع) و تجمعات فرهنگی از این دست، با توجه به میزان فراگیری و همراهی مردم در تمامی استان‌ها و شهرهای کشور که نمونه بارزی دیگر از میزان پیوند مردم با دین و معرفت دینی است که به تعبیر ایشان در اوایل انقلاب از این خبرها نبود.

۵. اشاره هوشمندانه به تشییع باشکوه پیکر مبارک آیت‌الله بهجت و آیت‌الله صافی (رحمه‌الله علیهما) که دلالت جدی بر احترام و ارادت مردم به دیانت و روحانیت داشت.

■ **نسخه راهبردی جهت خنثی‌سازی مسئله کاذب**

۱. دروغ و فریب و جنگ روانی دشمن را باید افشا نمود. (جهاد تبیین و مأموریت ویژه افسران جنگ نرم در جنگ روایت‌ها)

۲. از سرمایه ایمان مردم برای تولید عمل صالح باید بهره گرفت. (ساختارهای فرهنگی کشور، حوزه علمیه و اهالی منبر و تبلیغ و برجسته کردن محور مهندسی_فرهنگی)

۳. قدرشناسی از مسئولان (خدوم) که در شرایط جنگ روانی حاکم بر فضای رسانه‌ای، وظیفه سنگینی محسوب می‌شود. (مأموریت سه طرفه کارگزاران برای استمرار خدمت رسانی و مردم برای قدرشناسی و رسانه برای تبیین درست و به‌موقع از واقعیات؛ چه خوب چه بد)

الغرض که نسبت کلیدواژه جنگ روانی با ابَرنسبت جمهوریت و اسلامیت، نقطه کانونی فرمایشات مقام معظم رهبری بود که حائز سلسله توجهات استراتژیک است.

بازگشت فرانسه به توزیع کوپن

سیدمصطفی موسوی‌نژاد توئیت کرد: تلویزیون فرانسه از آغاز توزیع کوپن‌های غذایی با مبلغ ۵، ۲۰ و ۳۰ یورویی برای شهروندان این کشور به منظور جبران کاهش قدرت خرید مردم به‌دلیل افزایش قیمت‌ها در این کشور خبر داد‌ای بابا، فرانسه هم برگشت به شرایط کوپن در دهه ۶۰ ایران!

چرا لزوم جهاد رسانه‌ای برجسته است

عبدالرحیم انصاری در توئیتی نوشت: دشمن از تقابل نظامی با جمهوری اسلامی عاجز است، فشار حداکثری هم سبب فروپاشی نظام ایران نشده، از طریق دیپلماسی نیز [حداقل در دولت جدید] کلاه بر سر ایران نرفته است. تنها امید امریکا ایجاد اختلافات داخلی و قرار دادن ملت در مقابل حاکمیت است. موضوعی که لزوم جهاد رسانه‌ای را برجسته می‌کند.

این چیزا تو زندگی طبیعیه!

محمد قربانی، روانشناس، در کانال تلگرامی «تبیان» به ذکر نکاتی در خصوص خانواده پرداخت. او با عنوان «این چیزا تو زندگی طبیعیه!» به نکات ذیل اشاره کرده است:

نیاز داشتن به فضای شخصی: زمانی رو برای خودمون صرف کنیم.

ایجاد مرزبندی: مشخص کردن اینکه از چه چیزی ناراحت میشیم.

داشتن روزهای بد در زندگی: قرار نیست همیشه اوضاع اونطوری که میخوایم باشه.

حرف زدن راجع به ترس‌ها و نگرانی‌ها: این نشونه ضعف نیست.

کامل نبودن در همه چیز: یادمون باشه هیچکس کامل نیست و همه نقص‌هایی دارن.

آیا واتساپ با گوشی‌های مدل بالا تبانی کرده است؟

کانال تلگرامی «فجازیست» خبر داد: واتساپ قصد داره میلیون‌ها کاربر رو به خاطر قدیمی بودن گوشی‌هاشون از ۱۰ خرداد ماه از این برنامه محروم کنه. این مسئله باعث شده که این شائبه به وجود بیاد که واتساپ با گوشی‌های مدل بالا تبانی کرده تا فروش بیشتر داشته باشند.

لیست گوشی‌ها به شرح زیر است: آیفون 6S اپل، آیفون 6S پلاس، لنوو A820، ZTE V956، گلکسی ترند لایت سامسونگ، گلکسی ترند دو، گلکسی S3 mini، گلکسی Ascend D2، Ascend G740، گلکسی Ace 2، گلکسی کر، هواوی Xcover 2 Ascend Mate , Ascend Mate, Faea F1, Archos 53 Platinum, HTC Desire 500, Caterpillar, Cat B15, Sony Xperia M, Wiko, Cink Five, Darknight, THL W8, ZTE Grand X, Quad v987, Grand Memo, Grand S Flex, LG Lucid 2, Optimus F7, Optimus L3 II Dual, Optimus F5, Optimus L5 II Dual, Optimus L3 II, Optimus L7 II Dual, Optimus L7II, Optimus F6, Optimus L3 II Dual, Optimus F3, Optimus L۴ II, Optimus L۲ II, Optimus F۳Q.

درست بنویسیم

حسین جاوید در کانال تلگرامی خود با نام «ویراستار» نوشت: برای اینکه بتوانید «بیهوش» و «بی‌هوش» را تشخیص بدهید و درست بنویسید یک نکته را به یاد داشته باشید: «بیهوشی» وضعیتی پزشکی است و «بی‌هوشی» حالتی خلسه‌وار است یا بی‌حواسی.

اگر با تزریق دارو یا بر اثر ضربه از حال رفتید، «بیهوش» شده‌اید و اگر مثلاً مسکرات شما را از خودبیخود کرد یا ناراحتی و دل‌آزردگی باعث شد به محیط اطرافتان بی‌توجه شوید، «بی‌هوش!» مثال‌های درست: «بلافاصله پس از سقوط، بیهوش شد.»، «او را بیهوش کردند و به اتاق عمل فرستادند.»، «چنان بی‌هوش بود که متوجه حضور ادوارد در اتاق نشد.»، «ز بس نعمت، چون مستان گشت بی‌هوش (فخرالدین اسعد گرگانی)»

با توجه به توضیحات، در این مثال «بی‌هوش» املای درست است.

نسخه کمیاب اپل- ۱ به حراج گذاشته می‌شود

کانال تلگرامی «دیجایتو» نوشت: کامپیوترهای اپل- ۱ حالا بسیار کمیاب هستند و به همین خاطر گاهی با قیمت‌های بالا به مزایده گذاشته می‌شوند. اخیراً یک مجموعه‌دار معروف به نام «جیمی گروال» اعلام کرده که یک کامپیوتر اپل- ۱ مخصوص را با قطعات اصلی و امضای استیو وزنیاک به حراج خواهد گذاشت. جیمی گروال، بنیانگذار AAPL Collection است که یکی از بزرگ‌ترین کلکسیون‌های خصوصی دنیا در محصولات اپل به حساب می‌آید. این کلکسیون تقریباً ۲۰۰ کامپیوتر اپل دارد و گروال می‌خواهد افراد بیشتری بتوانند این محصولات را ببینند. به همین خاطر، عواید حاصل از حراج این کامپیوتر اپل- ۱ صرف برپایی موزه دارایی‌های او در مکان‌های دیگر خواهد شد.

کامپیوتری که گروال قصد فروشش را دارد، از آن جهت خاص محسوب می‌شود که اکثر قطعاتش اصلی هستند. به‌علاوه استیو وزنیاک هم بنیانگذار اپل این کامپیوتر را امضا کرده تا بر ارزش آن بیفزاید. آقای گروال در سال ۲۰۲۱ موفق شد امضای وزنیاک را بگیرد. بنیانگذار اپل هم که از دیدن این کامپیوتر در چنین شرایط مناسبی شگفت‌زده شده بود، امضای خود را روی پردازنده مرکزی دستگاه (CPU) حک کرد.

بر اساس اطلاعات Apple- ۱ Registry که حاوی اطلاعات مربوط به همه کامپیوترهای اپل- ۱ است، دستگاه شماره ۸۹ در شرایط بسیار خوبی باقی مانده و با کیبورد، مانیتور و کاست پلیر مربوط به همان دوره در دسترس است. این کامپیوتر در وضعیت آماده به کار قرار دارد و برای فعال شدن نیازمند تعمیر یا هیچ نوع پیکربندی خاصی نیست.

نکته جالب اینجاست که این وب‌سایت مدعی شده دستگاه مذکور احتمالاً اولین کامپیوتر اپل- ۱ است که در خارج از امریکای شمالی استفاده شده. مزایده فروش این دستگاه از تاریخ ۱۲ خرداد آغاز می‌شود و تا ۲۲ خرداد ادامه پیدا می‌کند. پیش‌بینی شده که ارزش این کامپیوتر بین ۴۶۰ تا ۴۸۵ هزار دلار باشد، ولی این احتمال وجود دارد که قیمت نهایی این محصول حتی از این رقم هم فراتر برود.

بازخوانی صحیفه امام خمینی(ره)

کانال تلگرامی «کلبه‌اندیشه و فرهنگ» نوشت: در تحلیل مسائل کلان اجتماعی و سیاسی شاخصه‌های مختلفی وجود دارد. یکی از آن شاخصه‌های بس مهم که دیدگاه ما را نسبت به مسائل رقم می‌زند انقلاب اسلامی است. پدیده‌ای که با برداشت و مشخص کردن موضع نسبت به آن، مشرب‌های مختلف سیاسی و اجتماعی به‌وجود آمده و از طرفی فهم مناسبات کلان در کشور به شناخت از این پدیده گره خورده است.

اما انقلاب اسلامی پدیده‌ای است که آن را می‌شود از زوایای مختلف تحلیل نمود. رویکردهای مختلفی نسبت به آن وجود دارد و هر کسی آن را از زاویه دید خود تعریف می‌کند. بعضاً به سراغ اندیشمندان و متفکران شرق و غرب رفته و از آنها جویای دیدگاهشان نسبت به انقلاب می‌شوند یا در امتداد آن متفکرینی از دانشگاه که انقلاب ۵۷ را معرفی می‌کنند.

رویکردی دیگر رجوع به حوزه‌های علمیه و جویای دیدگاه نخبگان حوزه در مورد انقلاب اسلامی است که به‌دلیل اسلامی بودن پدیده انقلاب است. معرفی صدا و سیما یا نهادهای حاکم در کشور درباره انقلاب رویکردی دیگر در تعریف از انقلاب اسلامی است.

اما نگاه غیر رایج و البته اصیل از انقلاب نگاه امام است که به‌دلایل مختلفی به حاشیه رفته است. یقیناً در نگاه اولویت‌محور، اولین و بهترین کسی که می‌تواند انقلاب اسلامی را برای ما معرفی کند همان بنیانگذار اوست.

شخصیتی جامع که نهضتی مردمی را به پا کرده و مناسبات بلوک شرق و غرب آن زمان را به هم ریخته و توانسته در امتداد آن نظام سیاسی را پایه‌گذاری کند.

برای تحلیل دقیق از این پدیده و پاسخ به سؤالات کلیدی و مهم از جمله اینکه چرا انقلاب شکل گرفت یا اینکه وضع موجود جامعه ایرانی چه نسبتی با انقلاب اسلامی دارد؟ و از این قبیل، بهترین منبع برای تحلیل مسائل کلان در نسبت با انقلاب اسلامی و نظام سیاسی برآمده از آن، بیانات امام خمینی است.

از طرفی مواجهه امام با جریان رایج در حوزه و دانشگاه و نسبت تحلیل آنها با تحلیل امام در اثنای بازخوانی صحیفه، نگاه ما را به کلی نسبت به این شخصیت تغییر می‌دهد. مسائلی چون: آزادی، عدالت اجتماعی، استقلال ملی، جمهوریت، ولایت فقیه، تحجر، تجدد و... که نشان دهنده تمایز و تفاوت دیدگاه جدی ایشان با جریان نخبگان در حوزه و دانشگاه است. نگاهی که البته توانسته حمایت توده‌های مردمی و از جمله قشرهای مستضعف جامعه را به همراه داشته باشد.

صحیفه امام منبعی است که بیانات ایشان را از سال ۱۳۲۳ تا ۱۳۶۸ به همراه دارد و بازخوانی آن می‌تواند نسبت وضع مطلوب و موجود جامعه ایرانی را با تفکر ایشان مشخص نموده و همچنین فهم انسان را نسبت به این شخصیت، مناسبات کلان جامعه، جمهوری اسلامی و نهادهای برآمده از آن، اهداف انقلاب، مردم، حوزه و دانشگاه تغییر دهد.