گزارش ۲

علیرضا سزاوار

حمایت سپاه از ۶ هزار مددجوی نخبه

سازمان تحقیقات و جهاد خودکفایی سپاه امکانات خود را در اختیار مددجویان نخبه کمیته امداد قرار می‌دهد

براساس تفاهمنامه همکاری میان کمیته امداد و سازمان تحقیقات و جهاد خودکفایی سپاه، قرار است ۶ هزار مددجوی نخبه کمیته از امکانات نرم‌افزاری و سخت‌افزاری سپاه بهره‌مند شوند. جهاد خودکفایی سپاه طی توافقنامه‌ای موظف شده مرکز نوآوری و کارآفرینی اجتماعی امداد برای مددجویان نخبه راه‌اندازی کند.

سازمان تحقیقات و جهاد خودکفایی سپاه با نام شهید طهرانی مقدم، فرمانده سابق این نهاد گره خورده‌است. همانطور که از نام این نهاد مشخص است، طراحی و عملیاتی کردن فناوری‌های نوین در راستای اهداف دفاعی کشور از مهم‌ترین فعالیت‌های جهاد خودکفایی سپاه است.

■ هدف مهم سپاه در خصوص نخبگان

هر کدام از نیروهای زمینی، دریایی و هوافضای سپاه دارای جهاد خودکفایی هستند که با بهره‌گیری از محققان زبده کشور، زیر نظر سازمان تحقیقات و جهاد خودکفایی سپاه فعالیت می‌کنند.

جهاد خودکفایی در هر کدام از نیروهای سه گانه سپاه معمولاً سالی یکبار هم نمایشگاهی از دستاوردهای خود را برپا می‌کنند. سازمان تحقیقات و جهاد خودکفایی همواره در تلاش است تا دستاوردهای جوانان نخبه، پس از احصای نیازمندی‌های عملیاتی در مراکز تحقیقاتی نیروها و با بهره‌گیری از توان جامعه نخبگانی و دانشگاهی کشور از ایده به محصول تبدیل شود.

شناسایی نخبگان و حمایت از مبتکران از اهداف و مأموریت‌های مهم سپاه است که به همین دلیل هم این نهاد دارای یک معاونت علمی فناوری است. در این زمینه سازمان بسیج و سپاه‌های استانی هم فعالیت بسیاری دارند.

در سال گذشته بیش از ۴۰ قرارداد مختلف بین سپاه‌های استانی و دانشگاه‌های استان‌های مختلف منعقد شد. گسترش ارتباط بین صنایع و دانشگاه، حمایت از نخبگان جوان، افزایش تحقیقات کاربردی، توسعه شرکت‌های دانش‌بنیان، خودکفایی در تولید محصولات دانش‌بنیان، پژوهش‌های کاربردی و تجمیع ظرفیت‌های علمی و فناوری از اهداف مهم این تفاهمنامه‌ها هستند. سازمان تحقیقات و جهاد خودکفایی سپاه هم ارتباط‌های گسترده‌ای با نخبگان دانشگاهی و انجمن‌های علمی دانشجویان برقرار کرده‌است که حاصل این ارتباط‌ها را در نمایشگاه‌های دستاوردهای هر سال این سازمان می‌توان دید.

■ هم‌افزایی به منظور توسعه فعالیت‌های نوآورانه

در همین راستا روز گذشته تفاهمنامه همکاری میان کمیته امداد و سازمان تحقیقات و جهاد خودکفایی سپاه با هدف ایجاد مرکز نوآوری و کارآفرینی اجتماعی امداد برای رشد و شکوفایی مددجویان نخبه تحت حمایت کمیته امداد امضا شد. به گزارش پایگاه اطلاع‌رسانی کمیته امداد، تفاهمنامه همکاری میان کمیته امداد و سازمان تحقیقات و جهاد خودکفایی سپاه با حضور سیدمرتضی بختیاری، رئیس کمیته امداد، سردار ابوالفضل نظری، رئیس سازمان تحقیقات و جهاد خودکفایی نیروی دریایی سپاه و مرتضی فیروزآبادی، معاون اشتغال و خودکفایی کمیته امداد به امضا رسید. رئیس کمیته امداد در این مراسم، امضای این تفاهمنامه را در راستای همکاری‌های مشترک و بهره‌مندی از ظرفیت‌های دو نهاد دانست و گفت: هم‌افزایی به منظور توسعه فعالیت‌های نوآورانه و دانش‌بنیان از اهداف این تفاهمنامه است.

■ حمایت از دانش‌بنیان‌ها برای اشتغال مددجویان

سیدمرتضی بختیاری با بیان اینکه مرکز نوآوری و کارآفرینی اجتماعی کمیته امداد در قالب این تفاهمنامه راه‌اندازی خواهد شد، افزود: مکان و تجهیزات لازم برای ایجاد این مرکز نوآوری و کارآفرینی اجتماعی از سوی سپاه و کمیته امداد در اختیار نخبگان قرار می‌گیرد. بختیاری همچنین از رایزنی با معاونت علمی و فناوری ریاست جمهوری در راستای بهره‌مندی از ظرفیت‌های آن سازمان خبر داد و خاطر نشان کرد: در همین راستا مشوق‌های لازم از سوی کمیته امداد به شرکت‌های خلاق و دانش‌بنیان متناسب با نقش آنان در توسعه اشتغال مددجویان ارائه خواهد شد.

رئیس کمیته امداد با اشاره به وجود ۶ هزار مددجوی نخبه در جامعه تحت حمایت امداد اظهار کرد: شناسایی و معرفی مددجویان نخبه و مستعد ورود به چرخه نوآوری در تفاهمنامه با سازمان تحقیقات و جهاد خودکفایی نیروی دریایی سپاه پیش‌بینی شده‌است.

■ تبدیل پایان‌نامه‌های دانشجویی به مسائل کاربردی

وی توانمندسازی را مهم‌ترین مأموریت کمیته امداد برای خانواده‌های تحت حمایت دانست و گفت: توانمندسازی مددجویان برای ورود به چرخه مرکز نوآوری و تشکیل استارتاپ‌های حوزه کسب و کار با همکاری سازمان تحقیقات و جهاد خودکفایی نیروی دریایی سپاه انجام خواهد شد.

بختیاری اقدامات شرکت‌های دانش‌بنیان را ارزش‌آفرین و جریان‌ساز توصیف کرد و گفت: در اختیار قرار دادن فضای کار اشتراکی و نرم‌افزاری برای توسعه فعالیت‌های نوآورانه مددجویان ضروری است و به همین دلیل سازمان تحقیقات و جهاد خودکفایی نیروی دریایی سپاه تأمین این موضوع را عهده‌دار شده‌است. رئیس سازمان تحقیقات و جهاد خودکفایی نیروی دریایی سپاه نیز در این مراسم با تأکید بر اهمیت آموزش نخبگان تحت حمایت امداد و تعریف پروژه برای فعالان عرصه دانش‌بنیان در این نهاد گفت: باید زمینه ورود نخبگان تحت حمایت را به حوزه نوآورانه تسهیل کنیم. بسیاری از جوانان توانایی انجام کارهای بزرگ و خلاقیت‌های مهمی در زمینه‌های مختلف به خصوص شاخه‌های فنی دارند، اما به دلایل مالی دچار محدودیت هستند که باید از آنها حمایت شود.

سردار نظری، فعالیت‌های دانش‌بنیان در کشور را در راستای اهداف اقتصاد مقاومتی دانست و خاطر نشان کرد: زیست‌بوم نوآورانه در همه ابعاد باید در کشور پیاده شود. با حمایت از مددجویان نخبه که بسیاری از آنها دانشجو هستند، پایان‌نامه‌های دانشجویی را باید به مسائل کاربردی در جامعه تبدیل کنیم. بستر مناسبی در سازمان تحقیقات و جهاد خودکفایی سپاه ایجاد شده تا طرح‌ها و ایده‌های نخبگان با کمک سپاه عملیاتی شوند و این تفاهمنامه نیز در همین راستا بوده تا از افراد توانمند اما کم‌بضاعت حمایت‌های کافی به عمل آید.

گزیده

رشد ۲۴ درصدی «ازدواج» دهه شصتی‌ها در بهار ۱۴۰۰

طی بهار امسال و در قیاس با بهار سال گذشته، ازدواج مردان و زنان ۳۰ تا ۳۹ ساله که بخش اعظمی از آنها را جوانان دهه ۶۰ تشکیل می‌دهند با ۲۴/۷ درصد رشد مواجه بوده‌است.

بنابر آمار منتشر شده از سوی مرکز آمار ایران، در بهار امسال مجموعاً ۷۰ هزار و ۲۳۲ مرد و زن ۳۰ تا ۳۹ ساله با رشد ۲۴/۷ درصدی در قیاس با آمار مشابه خود در بهار ۹۹ روانه خانه بخت شده‌اند. در بهار سال جاری ۴۴ هزار و ۱۶۳ مرد و ۲۶ هزار و ۶۹ زن ۳۰ تا ۳۹ ساله به ترتیب با رشد ۲۶/۵ و ۲۱/۸ درصدی در قیاس با آمار مشابه خود در بهار سال قبل ازدواج کرده‌اند و در واقع سهم مردان دهه شصتی از این ازدواج‌ها بیشتر از زنان بوده‌است. همچنین در حالی طی چهار سال اخیر (۹۶ تا ۹۹) بیشترین آمار ازدواج مردان و زنان ۳۰ تا ۳۹ ساله که اغلب آنها جوانان دهه شصتی هستند، مربوط به سال ۹۹ می‌شود که در بهار امسال ۱۳ هزار و ۹۳۱ رویداد ازدواج در این رده سنی بیشتر از بهار ۹۹ ثبت شده و امید می‌رود این روند افزایشی در ۹ ماهه باقی سال ۱۴۰۰ نیز ادامه یابد. در این میان از سال ۹۶ تا کنون سهم پسران ۳۰ تا ۳۹ ساله از ازدواج‌های این گروه سنی، همواره بیشتر از دختران بوده‌است.

گزارش یک

زهرا چیذری

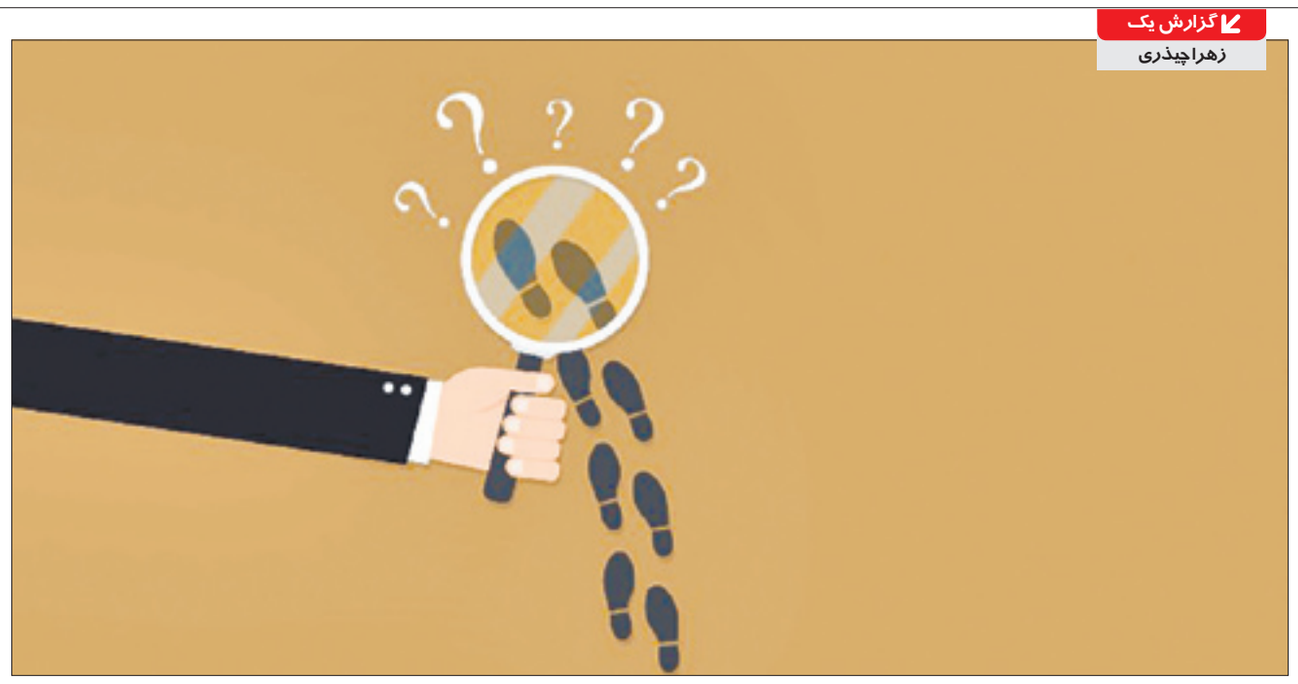

۹۵ هزار میلیارد تومان پول بدون نظارت در دانشگاه‌های پزشکی!

دانشگاه‌های علوم پزشکی از نحوه هزینه‌کرد بودجه خود گزارشی به دیوان محاسبات ارائه نمی‌دهند

در حالی که بر نحوه هزینه‌کرد بودجه در دستگاه‌های مختلف دولت، از سوی دستگاه‌های نظارتی از جمله دیوان محاسبات مجلس و سازمان بازرسی قوه قضائیه نظارت صورت می‌گیرد، اما دانشگاه‌های علوم پزشکی از دایره این نظارت خارجند! طبق قانون برنامه چهارم و پنجم توسعه و ماده یک «قانون احکام دائمی برنامه‌های توسعه کشور»، دانشگاه‌های علوم پزشکی از قانون محاسبات عمومی مستثنی هستند. این در حالی است که دانشگاه‌های علوم پزشکی حدود ۱۵درصد از بودجه هزینه‌ای دولت (معادل ۹۵ هزار میلیارد تومان) را دریافت می‌کنند و نظارت نکردن و شفافیت مالی نداشتن آنها می‌تواند زمینه‌ساز بروز فساد باشد. همچنان که سرنوشت ۵۰۰ میلیون یورویی که در سال ۹۷، با درخواست وزیر بهداشت وقت و موافقت رهبر معظم انقلاب از صندوق توسعه ملی برای پرداخت بدهی مراکز درمانی به شرکت‌های دارویی و تجهیزات پزشکی اختصاص داده‌شد و در نهایت هم معلوم نشد کجا هزینه شده است؛ سعید نمکی وزیر بهداشت وقت هم درباره سرنوشت این پول گفت «پاسخ شفافی در خصوص هزینه‌کرد ۵۰۰ میلیون یورو دریافت نکرده‌ام!»

■■■

طبق ماده ۴۹ برنامه چهارم توسعه دانشگاه‌ها و مراکز پژوهشی ذیل وزارت بهداشت و علوم از شمول قانون محاسبات عمومی و قانون مدیریت خدمات کشوری مستثنی شده‌اند. از اواخر سال ۱۳۹۵ نیز به واسطه تصویب ماده یک قانون احکام دائمی برنامه‌های توسعه، این اختیار به طور دائمی به این دستگاه‌ها اعطا شده‌است. طبق ماده یک «قانون احکام دائمی برنامه‌های توسعه کشور» هم دانشگاه‌ها، مراکز و مؤسسات آموزش‌عالی و پژوهشی و فرهنگستان‌ها و پارک‌های علم و فناوری که دارای مجوز از شورای گسترش آموزش‌عالی وزارتخانه‌های علوم، تحقیقات و فناوری و بهداشت، درمان و آموزش پزشکی و سایر مراجع قانونی ذی‌ربط می‌باشند، بدون رعایت قوانین و مقررات عمومی حاکم بر دستگاه‌های دولتی به ویژه قانون محاسبات عمومی کشور، قانون مدیریت خدمات کشوری، قانون برگزاری مناقصات و اصلاحات و الحاقات بعدی آنها و فقط در چارچوب مصوبات و آیین‌نامه‌های مالی، معاملاتی، اداری، استخدامی و تشکیلاتی مصوب هیئت امنا عمل می‌کنند.

اما این معافیت از نظارت‌های مالی و قوانین محاسباتی با عنایت به بودجه قابل توجه دانشگاه‌ها به خصوص دانشگاه‌های علوم پزشکی می‌تواند بسترساز فساد و رانت شود. یکی از نمونه‌های این فساد در ماجرای گم شدن ۵۰۰ میلیون یوروی تخصیص‌یافته از صندوق توسعه ملی برای پرداخت بدهی مراکز درمانی به شرکت‌های دارویی و تجهیزات پزشکی در سال ۹۷ بود.

■ گم شدن ۵۰۰ میلیون یورو پول دارو و تجهیزات پزشکی

سرنوشت ۵۰۰ میلیون یوروی تخصیص‌یافته از صندوق توسعه ملی برای پرداخت بدهی مراکز درمانی به شرکت‌های دارویی و تجهیزات پزشکی در سال ۹۷ تا مدت‌ها یکی از سؤالات خبرنگاران در نشست‌های خبری و تیتر اصلی اغلب رسانه‌ها بود. ماجرا وقتی جذاب‌تر شد که اعتراض شرکت‌های دارویی برای عدم دریافت بدهی از دانشگاه‌ها بلند شد و وزیر بهداشت وقت دستور رسیدگی ویژه به این موضوع را صادر کرد. در نهایت سعید نمکی وزیر بهداشت وقت هم در پاسخ به پیگیری‌های خبرنگاران گفت «پاسخ شفافی در خصوص هزینه‌کرد ۵۰۰میلیون یورو دریافت نکرده‌ام!» طاهر موهبتی، مدیر عامل وقت سازمان بیمه سلامت هم سؤال درباره ماجرای سرنوشت این ۵۰۰میلیون یورو را اینگونه پاسخ داد: «هر گاه به حسابمان پولی واریز شود، پرداخت‌ها بلافاصله توسط ما صورت می‌گیرد؛ ما با هیچ شرکتی مستقیم کار نمی‌کنیم، طرف حساب بیمه سلامت، دانشگاه‌های علوم پزشکی هستند؛ دانشگاه‌ها پول را از ما دریافت و به حساب شرکت‌های پخش واریز می‌کنند و شرکت‌های پخش آن را به شرکت‌های تولید دارو می‌دهند... از دانشگاه به بعد ما نظارت نداریم! دانشگاه باید آن پول را به شرکت‌های دارویی و شرکت‌های تجهیزات پزشکی می‌داد؛ اینکه آیا دانشگاه‌ها این پول را به حساب شرکت‌های دارویی و تجهیزات پزشکی واریز کرده‌اند، ما نمی‌دانیم!»

رئیس دیوان محاسبات وقت در سال ۹۷ با انتقاد از این موضوع اعلام کرد که در لایحه بودجه سال ۹۸ بیش از ۷۰ هزار میلیارد تومان درآمد اختصاصی برای دستگاه‌ها در نظر گرفته شده‌است که نظارتی روی این درآمدها وجود ندارد!

این در حالی است که در بین دستگاه‌های اجرایی کشور، هیچ دستگاهی به اندازه دانشگاه‌های علوم پزشکی ردیف بودجه اختصاصی ندارد. از سوی دیگر بیش از ۸۵ درصد بودجه دانشگاه‌های علوم پزشکی به بخش بهداشتی و درمانی اختصاص دارد و تنها ۱۵ درصد از این بودجه صرف امور آموزشی و پژوهشی می‌شود. همین مسئله هم دانشگاه‌های علوم پزشکی را به بنگاه‌های اقتصادی تبدیل می‌کند که در کنار بودجه اختصاصی خود، درآمدزایی هم دارند.

■ مثال‌هایی عجیب از آمار بیماران بستری در سال ۹۸

معافیت نظارتی ناشی از ماده ۱ قانون احکام دائمی، در کنار معافیت درآمد اختصاصی از رسیدگی مالی، باعث شده‌است، عملاً هیچ نظارتی بر بودجه دانشگاه‌های علوم پزشکی صورت نگیرد و بستر وقوع بزرگ‌ترین تخلفات مالی در آنها ایجاد شود!

براساس پیوست ۴ قانون بودجه سالانه تمامی دستگاه‌های گیرنده بودجه باید برنامه‌های خود را به تفکیک شاخص‌های مختلف کمی اعلام کنند، اما عدم پاسخگویی دانشگاه‌های علوم پزشکی در خصوص نحوه هزینه‌کرد بودجه‌موجب شده تا در برخی شاخص‌ها همچون شاخص تعداد بیمار بستری توسط دانشگاه‌های علوم پزشکی با آمارهای عجیبی مواجه شویم. به طور نمونه طبق گزارش منتشر شده‌ای، استان مرکزی کمتر از ۱/۵ میلیون نفر جمعیت دارد، اما براساس قانون بودجه سال ۱۳۹۸، دانشگاه علوم پزشکی شهر اراک بیش از ۲ میلیون بیمار بستری پیش‌بینی و معادل آن بودجه عمومی دریافت کرده‌است. در حالی که تعداد بیمار بستری در بیمارستان‌های دولتی استان مرکزی بر اساس قانون بودجه سال ۱۳۹۷، کمتر از ۷۰ هزار نفر پیش‌بینی شده‌بود و طی یک سال تعداد بیمار بستری در این بیمارستان ۲هزارو ۷۰۰ درصد افزایش داشته‌است.

از سوی دیگر پیگیری‌های انجام‌شده از بیمارستان‌های ذیل دانشگاه اراک نشان می‌دهد در سال ۹۸ کمتر از ۹۰ هزار بیمار در بخش دولتی این استان بستری شده‌اند.

مثال دیگر آمارسازی تعداد بستری در بیمارستان‌های دولتی، دانشگاه علوم پزشکی آبادان است. براساس قوانین بودجه سالانه، این دانشگاه در سال ۱۳۹۸ به ازای پیش‌بینی بیش از ۱۸۳ هزار نفر بیمار بستری از دولت بودجه دریافت کرده‌است. در حالی که براساس آمارهای موجود در این سال، به کمتر از ۵۰ هزار بیمار بستری در بیمارستان‌های دولتی ذیل این دانشگاه خدمت ارائه شده‌است.

■ لزوم اصلاح ماده قانون فسادزا

علی خضریان، سخنگوی کمیسیون اصل نود مجلس شورای اسلامی با اشاره به موضوع معافیت دانشگاه‌های علوم پزشکی از حسابرسی مالی معتقد است: مستثنا شدن بخش قابل توجهی از منابع عمومی دولت از قانون محاسبات عمومی موجب ایجاد بستر فساد و انحراف منابع خواهد شد. وی با بیان اینکه عدم شفافیت آن هم در جایی که بیش از ۱۰۰ هزار میلیارد تومان اعتبار وجود دارد، می‌تواند باعث ایجاد فساد شود، می‌افزاید: «نیت قانونگذار از تصویب این ماده قانونی مستثنا کردن بخش آموزشی و پژوهشی دانشگاه‌ها بوده، اما امروز بیش از ۸۵ درصد بودجه دانشگاه‌های علوم پزشکی به بخش بهداشتی و درمانی اختصاص دارد و اکنون لزوم اصلاح این ماده قانونی بیش از پیش احساس می‌شود.»

اسناد واگذاری حریم تالاب‌ها به وزارت نیرو باطل شد

محیط زیست

رئیس فراکسیون محیط زیست مجلس از لغو واگذاری اراضی حریم تالاب‌ها به وزارت نیرو خبر داد.

سمیه رفیعی با اشاره به قانون ملی شدن جنگل‌های کشور مصوب ۱۳۴۱ گفت: بر اساس ماده یک این قانون عرصه و اعیان تمامی جنگل‌ها، اراضی جنگلی، بیشه‌ها و مراتع (تالاب‌ها، انهار طبیعی و مسیل‌ها که جزو لاینفک این عرصه هستند)، ملی بوده و در مالکیت دولت جمهوری اسلامی ایران با نمایندگی سازمان جنگل‌ها، مراتع و آبخیزداری کشور است.

رئیس فراکسیون محیط زیست مجلس گفت: ثبت تمام عرصه‌های اراضی ملی به نام سازمان جنگل‌ها، مراتع و آبخیزداری نشان‌دهنده این است که از منظر قانون تنها یک سازمان متولی اراضی ملی کشور است. اگر چه مدیریت برخی از این عرصه‌ها مانند تالاب‌ها، بر عهده سازمان حفاظت محیط زیست نهاده شده‌است.

به گزارش ایسنا، وی با بیان اینکه بر اساس قانون توزیع عادلانه آب، وزارت نیرو مسئول تعیین حریم بستر رودخانه‌ها و تالاب‌هاست، گفت: متأسفانه وزارت نیرو چندی پیش با سوءاستفاده از این قانون نسبت به تسلیم محدوده‌های تعیین شده حد بستر و حریم تالاب‌ها به سازمان ثبت اسناد و املاک کشور اقدام کرد تا این عرصه‌ها به عنوان اراضی کاداستر ملی ثبت و در مرحله بعد اقدام به اخذ سند مالکیت به نمایندگی از دولت و به‌نام آن وزارتخانه کند.

نماینده مردم تهران در مجلس با تأکید بر اینکه وزارت نیرو این مسئولیت و اختیار را به مالکیت تالاب‌ها تعبیر کرده بود، گفت: در پی این اقدام و بلافاصله با اطلاع فراکسیون محیط زیست مجلس، این فراکسیون به موضوع ورود کرد و با استناد به مواد قانونی موضوع را از مبادی قانونی پیگیری کرد.

این عضو کمیسیون کشاورزی تفاهمنامه بین سازمان جنگل‌ها و وزارت نیرو را غیرقانونی خواند و در این خصوص گفت: خوشبختانه با ورود مجلس به موضوع و سپس همراهی معاونت حقوقی ریاست جمهوری این اقدام غیرقانونی وزارت نیرو متوقف شد.

وی با اشاره به پیگیری موضوع از قوه قضائیه و سازمان ثبت اسناد و املاک کشور خاطر نشان کرد: با تلاش‌های صورت گرفته توسط فراکسیون محیط زیست مجلس، اخیراً معاون امور املاک و کاداستر سازمان ثبت اسناد در نامه‌ای به تمامی ادارات کل ثبت اسناد، صدور سند مالکیت تالاب‌ها را به نام دولت تنها به نمایندگی سازمان جنگل‌ها، مراتع و آبخیزداری بلامانع اعلام کرده‌است و بدین ترتیب اسناد مالکیت صادر شده برای وزارت نیرو در این خصوص ابطال شده‌است.

رفیعی در پایان ضمن تشکر از دستگاه قضایی تأکید کرد: با توجه به اهمیت ویژه تالاب‌ها از لحاظ تنوع زیستی، این گونه اراضی از ارزش زیست محیطی و اقتصادی بالایی برخوردارند و این امر موجب دست درازی و تخریب سودجویانه در این نوع اراضی می‌شود. بنابراین تثبیت و صدور اسناد برای آنها حائز اهمیت است که امیدواریم هرچه سریع‌تر اسناد مربوطه صادر شود.

مسئولیت اجتماعی

حسین سروقامت

۴۵۹

حرفه‌ها پیوندی استوار با مسئولیت‌های اجتماعی دارند؛ بنابراین اگر خبرنگار هستید و مایلید مسئولانه رفتار کنید، شایسته است:

به اخلاق حرفه‌ای پایبند بوده، توجه به مخاطب، جریان‌سازی و روزآمدی را مدنظر قرار دهید.

مشکلات و بحران‌های جامعه را لمس کرده، فارغ از اغراض شخصی منعکس نمایید.

از تحلیل سوگیرانه و بهره‌برداری سودجویانه احتراز نموده، شجاعانه حقوق مردم را احقاق کنید.

از سه مسئولیت اجتماعی خبرنگار، ایجاد اعتماد اجتماعی، وفاداری بر حقیقت و تحلیل جامع مسائل غفلت نورزید.

با امیدآفرینی، سیاه‌نمایی‌ها را مرتفع ساخته، با اطلاع‌رسانی درست، پل ارتباطی میان مردم و مسئولان باشید.

با تیزهوشی، درستی اخبار را احراز کرده، دروغ را خط قرمز خود بدانید. همچنین در بازتاب وقایع اجتماع بزرگ‌نمایی یا کوچک‌نمایی نکنید.

به پدیده‌های نوظهوری چون پردازش رسانه‌ای، فضای مجازی، روزنامه‌نگاری شهروندی و خرد رسانه‌ای توجه کنید.

ویژه

آگاهی از کیفیت هوای محل زندگی برخط شد

سامانه پایش کیفی هوای کشور، برای سهولت دسترسی مردم، طراحی و به صورت رایگان در اختیار علاقه‌مندان برای بارگذاری، نصب و بهره‌برداری در تلفن‌های همراه قرار گرفت.

سامانه جامع پایش آلودگی هوا با هدف اخذ و تجمیع و پردازش، تحلیل دیتای پایش ایستگاه‌های هوا و ارسال آنلاین اطلاعات به همه ذینفعان، به نشانی Aqms. doe. ir بارگذاری شده‌است.

به گزارش سازمان حفاظت محیط زیست اپلیکیشن این سامانه نیز در فرمت android و IOS، طراحی و به صورت رایگان در اختیار علاقه‌مندان قرار گرفته‌است. گفتنی است بیش از ۲۳۰ ایستگاه پایش کیفی هوای محیط در سطح همه استان‌های کشور به صورت لحظه‌ای و پیوسته، غلظت آلاینده‌های هوا را طبق روش‌های مرجع استاندارد با دقت بالا اندازه‌گیری و ثبت می‌کند. با کمک این سامانه مردم از وضعیت شاخص کیفی هوا مطلع می‌شوند به طوری که ضمن نمایش نقاط نصب ایستگاه‌ها روی نقشه GIS، اطلاع از مقادیر شاخص کیفی هوا به صورت هم اکنون، امروز و دیروز به تفکیک استان و ایستگاه‌ها روی نقشه و به صورت جدول با تمایز رنگ بر اساس گروه‌های مختلف میسر شده‌است. رده‌های مختلف شاخص عبارتند از پاک: سبز (۵۰)، قابل قبول: زرد (۱۰۰- ۵۱)، ناسالم برای گروه‌های حساس: نارنجی (۱۰۱- ۱۵۰)، ناسالم: قرمز (۲۰۰- ۱۵۱)، بسیار ناسالم: بنفش (۳۰۰- ۲۰۱) و خطرناک: قهوه ای(۳۰۱) است.

از شهر

بهره‌برداری از ۳۰ بوستان جدید در پایتخت تا پایان سال

مدیر عامل سازمان بوستان‌ها و فضای سبز شهر تهران از بهره‌برداری ۳۰ بوستان جدید در پایتخت تا پایان سال خبر داد.

علی محمد مختاری، مدیر عامل سازمان بوستان‌ها و فضای سبز شهر تهران در ارتباط با توسعه فضای سبز اظهار کرد: در این بخش تا پایان سال بیش از ۳۰ بوستان محله‌ای و فرامنطقه‌ای که در دست احداث بوده به بهره‌داری خواهد رسید.

مختاری در خصوص جانمایی ۳۰ بوستان محله‌ای و فرامنطقه‌ای افزود: این بوستان‌ها بیشتر در مناطق کم‌برخوردار که سرانه فضای سبز کمتر دارند، در نظر گرفته شده‌است. همچنین ۲۱ باغ در مناطق ۷، ۱۰، ۱۱، ۱۲، ۸ و ۱۷ برای تملک در دستور کار قرار دارند تا بتوانیم سرانه فضای سبز را در این مناطق افزایش دهیم.

وی همچنین به طرح کمربند سبز پیرامون شهر تهران اشاره کرد و گفت: این طرح حدود ۱۲۰۰ هکتار است که در دستور کار قرار گرفته‌است و تا ۱۵ اسفند امسال این میزان در قالب طرح به بهره‌برداری خواهد رسید. به گزارش تسنیم، مختاری با اشاره به سایر طرح‌های در دستور کار سازمان بوستان‌ها و فضای سبز شهر تهران تصریح کرد: طرح‌های آبرسانی و استفاده از پساب در این بخش مورد توجه قرار گرفته‌است. هم‌اکنون پساب با حدود ۷ میلیون مترمکعب مورد استفاده قرار دارد که تا پایان سال این میزان به ۱۲ میلیون متر مکعب خواهد رسید. ادامه ساماندهی خیابان ولی‌عصر(عج) و فاز نهایی آن از دیگر طرح‌های در دست پیگیری است که در این مرحله ۳۰۰ اصل درخت در این محدوده کاشته خواهد شد.

خبر کوتاه

■ تفاهمنامه همکاری میان بنیاد علوی و بیمه سینا با هدف تحت پوشش قرار دادن اقشار آسیب‌پذیر ساکن مناطق هدف زیر چتر بیمه‌سینا امضا شد.

■ دبیر ستاد حقوق بشر قوه قضائیه گفت: زندانیان تحریمی و زندانیانی که شرایط وخیمی در زندان‌های خارج از کشور دارند جزو اولویت‌های ما به شمار می‌رود و ما مداخله فوری خواهیم کرد.

■ رئیس شورای شهر تهران ضمن انتقاد از حذف ردیف‌های بودجه شهرداری‌ها در بودجه ۱۴۰۱ کشور گفت: بودجه سال جاری هم در مورد تأمین واگن عملیاتی نشده‌است که امیدواریم تا پایان سال اجرایی شود.

■ نایب رئیس انجمن اهدای عضو ایرانیان گفت: با تصمیم مردم نوع دوست ایران حدود ۳۰ هزار نفر در سال گذشته با استفاده از پیوند نسوج و بافت‌های اهدایی از معلولیت رهایی یافته‌اند.

■ عضو شورای شهر تهران با اعلام اینکه سمن‌سراهای مناطق بیست‌ودوگانه به زودی به بهره‌برداری می‌رسند، گفت: این سمن‌سراها تبدیل به خانه‌سمن‌ها می‌شوند.

■ مدیر کل دفتر حفاظت و احیای تالاب‌های سازمان محیط زیست گفت: با وجود تصویب بودجه برای احیای خلیج گرگان، هنوز مبلغی برای اجرای این طرح تخصیص داده نشده‌است.

■ رئیس سازمان امداد و نجات گفت: طرح زمستانه امداد و نجات هلال احمر در سال جاری، با مشارکت ۱۲ هزار امدادگر آغاز و تا ۲۵ اسفند ماه نیز ادامه خواهد داشت.

■ رئیس فراکسیون محیط زیست مجلس شورای اسلامی گفت: موضوع آلودگی هوا مسئله‌ای نیست که راهکار نداشته باشد، اما این مسئله در اولویت‌های دستگاه‌های مسئول جایی ندارد.

■ رئیس سازمان زیباسازی شهرداری تهران گفت: بناهای تاریخی پایتخت پس از مرمت و احیا، مورد استفاده عموم مردم قرار خواهد گرفت.