۳ نوع لبنیات پرمصرف کم‌درآمدها ۱۰ درصد ارزان می‌شود

با ورود دولت به ساماندهی قیمت‌ها، قرار است از امروز قیمت لبنیات ۱۰درصد کاهش یابد

گزارش
بهناز قاسمی

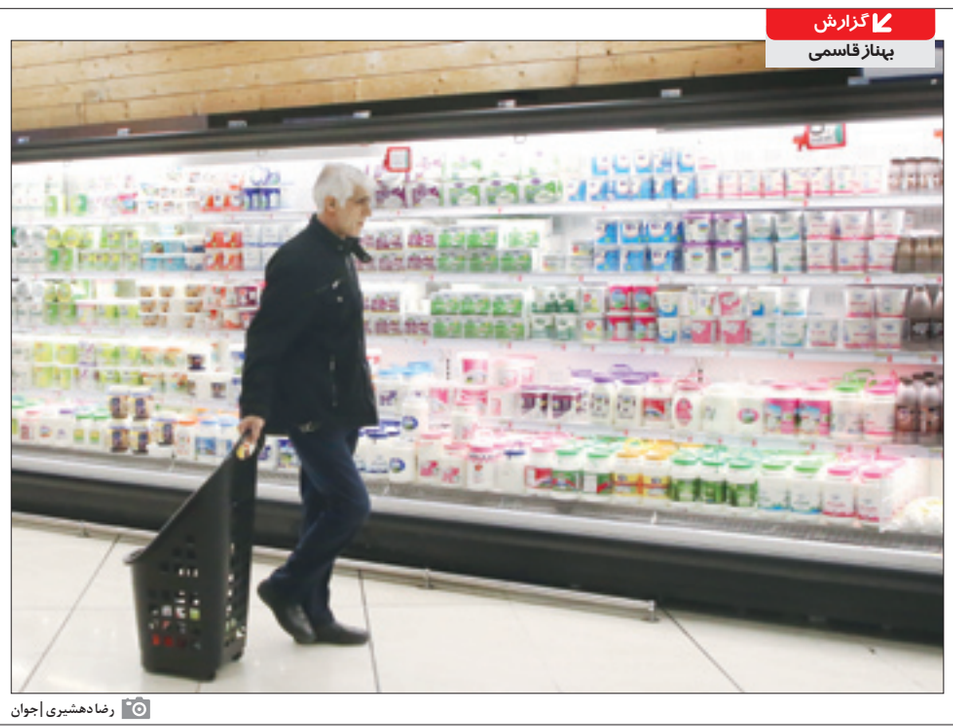
رضا دهشیری |جوان

وزیر جهاد کشاورزی بعد از یک ماه حضور در این وزارتخانه و وعده وعیدهای فراوان توانست سه نوع محصول لبنی را ۱۰درصد ارزان کند. محصولاتی که از آذر سال گذشته تاکنون از سوی سازمان حمایت قیمت مصوبش اعلام نشده و صنایع لبنی همزمان با سایر محصولاتشان قیمت این سه نوع لبنیات را سه تا چهار برابر قیمت دولتی گران کرده‌اند. اکنون صنایع لبنی و وزارت جهاد با اجرای شوی تبلیغاتی از کاهش قیمت سخن می‌گویند.

از بازدید سرزده معاون اول رئیس‌جمهور از میادین عرضه‌کننده مرغ و لبنیات یک ماه می‌گذرد. در بازدید مخبر، مردم و فروشگاه‌های عرضه‌کننده لبنیات از گرانی سرسام‌آور این محصولات گله کردند و وی به مردم نیز قول داد تا موضوع گرانی شیر و لبنیات را بررسی کند. بعد از این بازدید مخبر به کارخانه پگاه رفت تا دلایل گرانی‌ها را از زبان تولیدکنندگان بشنود. در این مدت نه تنها قیمتی تغییر نکرد، بلکه وزیر جهاد کشاورزی نیز حتی یک جلسه با فعالان حوزه شیر و لبنیات برگزار نکرد. ساداتی‌نژاد که گفته می‌شود ادامه‌دهنده راه وزرای سابق در این وزارتخانه است، هنوز نتوانسته تصمیمات جدید و عاجلی برای تنظیم بازار مرغ، تخم‌مرغ و لبنیات اتخاذ کند و صرفاً به سفرهای استانی که همراه رئیس‌جمهور رفته، بسنده کرده است.

در پی اتفاقاتی که در یک سال و نیم اخیر برای شیر خام و قیمت محصولات لبنی افتاد، قیمت‌ها سه تا چهار برابر افزایش یافت.

به عبارت دیگر از زمانی که قیمت شیرخام را در حمایت از دامداران در دولت قبل از ۴ هزار و ۵۰۰ تومان به ۶ هزار و ۴۰۰ تومان افزایش دادند، شیر و لبنیات نیز گران شدند. به عنوان مثال شیر ۱/۵ درصد چربی پاکتی لیتری از ۶هزار تومان به ۱۳ هزار تومان. ماست یک لیتری از ۷ هزار تومان به بیش از ۴۰ هزار تومان و پنیر نیز به همین نسبت گران شده است.

خامه، بستنی و سایر لبنیات پرچرب نیز با کاهش وزن و کیفیت روبه‌رو شده و به شدت گران شدند و ماه‌هاست که از سبدهزینه خانواده‌های متوسط و ضعیف حذف شده است.

■ کاهش مبهم قیمت‌ها

در شرایطی که گرانی قیمت شیر و لبنیات موجب کاهش تقاضا و کسادی بازار شده و صنایع لبنی به دنبال بازکردن راه‌های صادراتی برای جبران ضرر و زیان هستند، وزیر جهاد کشاورزی در اظهاراتی مبهم از کاهش ۱۰درصدی قیمت سه نوع محصول لبنی شیر، ماست و پنیر ۴۰۰ uf گرمی که ارزان‌ترین نوع محصولات لبنی هستند، خبر داد.

رئیس هیئت‌مدیره اتحادیه تعاونی‌های فرآورده‌های لبنی در خصوص کاهش قیمت برخی محصولات لبنی در گفت‌وگو با «جوان» می‌گوید: در راستای دستورات معاون اول رئیس‌جمهور و فشاری که بر وزیر جهاد مبنی بر تنظیم بازار محصولات لبنی وارد شده، این تصمیم گرفته شد که قرار است صنایع لبنی و فروشگاه‌های توزیعی ۵درصد از سودشان را کاهش دهند تا این سه محصول با ۱۰ درصد کاهش قیمت به مصرف‌کننده عرضه شود.

علی احسان ظفری این تصمیم را شوی تبلیغاتی دانست و می‌افزاید: «وقتی وزیر جهاد از کاهش ۱۰ درصدی سخن می‌گوید باید شفاف‌سازی کند که از چه قیمت به چه قیمتی کاهش می‌یابد. از آذر سال گذشته این سه قلم کالا (شیر نایلونی ۹۰۰ گرمی، ماست دبه‌ای ۲/۵ کیلویی کم چرب و پنیر ۴۰۰ گرمی uf) از سوی سازمان حمایت از مصرف‌کنندگان و تولیدکنندگان تعیین قیمت نشده است و همگام با افزایش قیمت شیر، قیمت این محصولات از سوی صنایع لبنی گران شده است. اکنون مشخص نیست، کاهش ۱۰ درصدی نسبت به افزایش قیمت شیر و قیمت عادلانه این محصولات است یا نسبت به قیمت‌های خودسرانه کارخانجات.»

وی می‌افزاید: «آذر ۹۹، سازمان حمایت برای سومین بار قیمت ۱۰ قلم محصول لبنی را تغییر داد که قیمت این کالاهای مذکور در آن زمان به شرح زیر می‌باشد؛ شیر خام ۴ هزار و ۵۰۰ تومانی در دامداری، شیر نایلونی کم‌چرب با ۱/۵درصد چربی ۴ هزار و ۵۰۰ تومان، پنیر ۴۰۰ گرمی uf کم‌چرب ۱۴هزار و ۵۰۰ تومان و ماست ۲/۵ کیلویی دبه‌ای کم چرب ۲۱ هزار تومان تعیین قیمت شد.

در مدت ۹ ماه گذشته شیرخام به ۶ هزار و ۴۰۰ تومان افزایش یافته و صنایع قیمت تمامی محصولات لبنی را به دلخواه خود افزایش دادند و در این مدت از قیمت مصوب سازمان حمایت هم هیچ خبری نبود.»

ظفری می‌گوید: «روز چهارشنبه بخشنامه اتحادیه صنایع لبنی صادر و قیمت این محصولات را نیز اعلام کردند که با مقایسه قیمت‌ها باز هم به نسبت قیمت شیر خام، قیمتشان گران است.»

وی با اشاره به افزایش ۲ تا ۲ هزار و ۳۰۰ تومانی قیمت شیرخام در ۹ ماه گذشته می‌گوید: «شیر نایلونی قرار است ۷ هزار و ۴۰۰ تومان، ماست دبه‌ای ۳۰ هزارو ۶۰۰ تومان و پنیر uf ۲۰ هزار تومان به مصرف‌کنندگان فرخته شود، همچنین در پایان این بخشنامه اعلام شده این قیمت‌ها دستوری نیست. اگر وزیر جهاد در این مدتی که به وزارتخانه آمده جلسه‌ای با فعالان حوزه شیر خام و لبنیات برگزار می‌کرد، قطعاً تصمیم بهتری در راستای افزایش مصرف لبنیات و تنظیم بازار آن اتخاذ می‌شد، وگر نه مشورت با چند فعال بزرگ دامداری و صنعتی که نمی‌تواند گره‌ای از این صنعت باز کند.»

■ کاهش به شرط ثبات

سخنگوی صنایع لبنی در گفت و گو با ایسنا با بیان اینکه تلاش کردیم در این محصولات کاهش قیمت ۱۵درصدی داشته باشیم، ولی این امر محقق نشد، افزود: «صنایع لبنی از سود مشروع و قانونی خودشان ۵درصد به مصرف‌کننده تخفیف داده‌اند. همچنین شبکه توزیع و فروشگاهی نیز با کاهش ۵درصدی سودشان موافقت کردند که در نهایت به ۱۰درصد کاهش قیمت رسیدیم. البته ۵درصد هم قرار بود توسط دامداران تخفیف داده شود، ولی آنها موافقت نکردند، زیرا هنوز نتوانسته‌اند نهاده‌های دامی مورد نیاز خود را با قیمت مصوب از وزارت جهاد کشاورزی دریافت کنند.»

محمدرضا بنی‌طبا می‌گوید: «شرط تداوم کاهش قیمت این است که قیمت شیرخام و سایر مؤلفه‌های تولید مانند قیمت پتروشیمی (بسته‌بندی)، هزینه‌های سربار، حقوق و دستمزد افزایش نیابد. یعنی اگر قرار باشد قیمت شیر خام مجدداً افزایش یابد و از قیمت مصوب ۶ هزار و ۴۰۰ تومان که در حال حاضر هم به کارخانه‌ها با قیمت ۶ هزار و ۶۰۰تومان می‌رسد، بیشتر شود یا سایر مؤلفه‌های تولید تغییر قیمتی داشته باشند طبیعتاً اعمال تخفیف برای کارخانه‌ها و شبکه توزیع مقدور نخواهد بود.»

بنی‌طبا می‌افزاید: «اعمال سراسری این قیمت‌ها در بازار حدود یک هفته تا ۱۰ روز طول خواهد کشید؛ یعنی از امروز کارخانه‌ها قیمت روی این محصولات را تغییر می‌دهند، ولی نکته مهم این است که هنوز اقلام قبلی تولید شده در بازار هستند و اگر مصرف‌کنندگان بلافاصله کاهش قیمت را در بازار احساس نکردند، بدانند که چند روزی طول خواهد کشید.»

وی با بیان اینکه البته این تدابیر در کشوری با تورم بیش از ۴۰درصدی تدابیر موقتی است، اظهار کرد: «راه‌حل اساسی در حمایت از مصرف‌کنندگان دهک‌های محروم، حذف ارز ۴ هزار و ۲۰۰ تومانی و اختصاص آن به دهک‌های محروم است. امیدواریم در دولت جدید با همت وزارت جهاد و آموزش پرورش، شاهد احیای طرح شیر مدرسه هم باشیم.»

بنی‌طبا می‌افزاید: «اگر مسئولان وزارت جهاد کشاورزی به تشکل‌های بخش خصوصی اعتماد کنند و به جای دخالت در بازار بر آن نظارت داشته باشند، می‌توان شاهد گشایش‌های بهتری در حمایت از مصرف‌کنندگان بود.»

انرژی

قبض برق مشترکان صنعت برق چقدر است؟

بررسی قبوض برق مشترکان خانگی بیانگر آن است که تنها ۳درصد از مشترکان بدمصرف به دلیل مصرف نجومی برق مشمول هزینه قابل توجه شده‌اند.

به گزارش فارس، بیشترین میزان تمرکز مصرف مشترکان خانگی در پله دوم مصرف قرار دارد، جایی که ۳۵درصد از مشترکان برق خانگی در هر ماه مصرف بین ۱۰۰ تا ۲۰۰کیلووات ساعت را تجربه می‌کنند. علاوه بر این مشترکان برق خانگی که میزان مصرف آنها در پله سوم قرار گرفته و مصرف بین ۲۰۰ تا ۳۰۰ کیلووات ساعت در ماه را دارند، ۲۳درصد از کل مشترکان خانگی را در بر می‌گیرند.

براساس آمار ارائه شده بیش از ۸۶درصد از مشترکان خانگی صنعت برق در سه پله اول مصرف متمرکز شده و مطابق میانگین الگوی تعیین شده در کشور به مصرف برق می‌پردازند.

میزان هزینه برق این گروه بزرگ در هر سال براساس مصوبه بودجه معادل ۷درصد افزایش می‌یابد و امسال نیز هیچ افزایش قیمتی به جز ۷درصد سالانه در میزان مصرف برق آنها اتفاق نیفتاده است، اما پرمصرف‌های صنعت برق که در پله‌های چهارم، یعنی مصرف بین ۳۰۰ تا ۴۰۰ کیلووات ساعت در ماه، پله پنجم یعنی مصرف بین ۴۰۰ تا ۵۰۰ کیلووات ساعت در ماه قرار دارند به ترتیب ۹درصد و ۳درصد از مشترکان صنعت برق را شامل شده و در مجموع پرمصرف‌ها ۱۲درصد از جامعه آماری مشترکان خانگی هستند.

میزان مصرف برق این بخش علاوه بر ۷درصد اضافه شده در هر سال ۱۶درصد دیگر نیز به سبب تشویق برای کم مصرفی اضافه شده و در مجموع سالانه ۲۳درصد افزایش قیمت را تجربه خواهند کرد، اما بدمصرف‌های صنعت برق که در پله ششم و پله هفتم قرار دارند، به ترتیب یک و ۲درصد از جامعه مشترکان صنعت برق را به خود اختصاص داده و این جامعه مجموعاً ۳درصدی مشترکان خانگی که عمدتاً جزو دهک‌های درآمدی ثروتمند نیز هستند، علاوه بر ۲۳درصد افزایش قیمت رخ داده به دلیل بدمصرف ۱۰درصد بیشتر متحمل افزایش تعرفه مصرف برق شد و ۳۳درصد افزایش قیمت را تجربه کردند.

زمانی که میزان پرداختی مشترکان خانگی را در کنار تعداد آنها قرار می‌دهیم، متوجه این مسئله خواهیم شد که بیشترین میزان پرداختی صنعت برق برای مشترکان دو پله ششم و هفتم بوده که مجموعاً ۳درصد از مشترکان را در برمی‌گیرد.

به عبارت دیگر تنها ۳درصد از مشترکان به دلیل مصرف بیش از دو برابری الگوی مصرف متحمل هزینه قابل توجه در صنعت برق شده‌اند و این بخش بدمصرف و تریبون‌دار در فضای جامعه خود را نماینده کلیت مردم معرفی کرده و حاضر به پرداخت هزینه بد مصرف خود نیستند.

آگهی فقدان مدرک تحصیلی گواهینامه موقت پایان تحصیلات دوره کارشناسی ارشد اینجانب سمیرا فائزی فرزند محمد به شماره شناسنامه ۷۸ شماره ملی ۴۶۰۹۴۳۳۴۵۱ صادره از گرمسار در مقطع کارشناسی ارشد ناپیوسته رشته مهندسی معماری صادره از واحد دانشگاهی آزاد سمنان با شماره ۲۱۰۹/پ /ف مفقود گردیده است و فاقد اعتبار می باشد. از یابنده تقاضا می شود اصل مدرک را به دانشگاه آزاد اسلامی واحد سمنان به نشانی سمنان، کیلومتر ۵ جاده سمنان دامغان،مجتمع دانشگاه آزاد اسلامی واحد سمنان ارسال نماید.
سمنان

آگهی قانون تعیین تکلیف وضعیت ثبتی اراضی و ساختمان های فاقد سند رسمی نظر به دستور مواد ۱ و ۳ قانون تعیین تکلیف وضعیت ساختمان های فاقد سند رسمی مصوب ۱۳۹۰/۰۹/۲۰ و برابر رأی ۱۲۴۶ مورخ ۱۴۰۰/۰۵/۱۲ هیأت مستقر در واحد ثبتی جویبار به کلاسه پرونده شماره ۹۹/۱۹۶ ماده یک قانون مذکور، تصرفات مالکانه بلامعارض متقاضی یاسر اسمعیلی جویباری نسبت به شش داتگ یک قطعه زمین با بنای احداثی به مساحت ۳۱۴ مترمربع پلاک فرعی از ۱۰ اصلی خریداری شده بدون واسطه از آقای حسینجان مشمولی محرز گردیده است، لذا به موجب ماده ۳ قانون تعیین تکلیف وضعیت ثبتی اراضی و ساختمان های فاقد سند رسمی و ماده ۱۳ آیین نامه مربوطه این آگهی در دو نوبت به فاصله ۱۵ روز از طریق روزنامه محلی و کثیرالانتشار در شهرها منتشر و در روستاها رأی هیأت الصاق تا در صورتی که اشخاص ذینفع به آرای اعلام شده اعتراض داشته باشند از تاریخ انتشار اولین آگهی و در روستاها از تاریخ الصاق در محل تا دو ماه اعتراض خود را به اداره ثبت محل وقوع ملک تسلیم و رسید اخذ نمایند. معترض باید ظرف یک ماه از تاریخ تسلیم اعتراض مبادرت به تقدیم دادخواست به دادگاه عمومی محل نماید در غیر این صورت اداره ثبت مبادرت به صدور سند مالکیت می نماید و صدور سند مالکیت مانع از مراجعه متضرر به دادگاه نمی باشد.تاریخ انتشار نوبت اول ۱۴۰۰/۰۶/۳۱ نوبت دوم ۱۴۰۰/۰۷/۱۷ .م/الف شماره شناسه۱۱۹۳۵۰۴
مرتضی قاسم پور- رئیس ثبت اسناد و املاک شهرستان جویبار

آگهی قانون تعیین تکلیف وضعیت ثبتی اراضی و ساختمان های فاقد سند رسمی حوزه شهرستان ساری منطقه سه برابر رأی شماره ۱۴۰۰۶۰۳۱۰۴۵۷۰۰۳۵۸۳ مورخ ۱۴۰۰/۰۶/۱۶ که در هیأت موضوع قانون تعیین تکلیف وضعیت ثبتی اراضی و ساختمان های فاقد سند رسمی مستقر در واحد ثبتی منطقه سه ساری تصرفات مالکانه خانم کوثر احمدی کردخیلی فرزند کامران به شماره ملی ۲۰۸۱۵۶۲۱۱۱به شماره پرونده ۹۱-۱۴۰۰ نسبت به شش دانگ یک قطعه زمین با بنای احداثی به مساحت ۶۰ (شصت) مترمربع قسمتی از پلاک شماره ۳۳۹۰ اصلی واقع در بخش یک ثبت ساری خریداری مع الواسطه از مالک رسمی با کسر سهم وقف محرز گردیده است ، لذا به منظور اطلاع عموم مراتب در دو نوبت به فاصله ۱۵ روز آگهی می شود در صورتی که اشخاص نسبت به صدور سند مالکیت اعتراضی داشته باشند می توانند از تاریخ انتشار اولین آگهی به مدت دو ماه اعتراض خود را به این اداره تسلیم و پس از اخذ رسید ظرف مدت یک ماه از تاریخ تسلیم اعتراض دادخواست خود را به مراجع قضایی تقدیم نمایند.بدیهی است در صورت انقضای مدت مذکور و عدم وصول اعتراض طبق مقررات سند مالکیت صادر خواهد شد.تاریخ انتشار نوبت اول ۱۴۰۰/۰۷/۰۳ نوبت دوم ۱۴۰۰/۰۷/۱۷.م/الف شناسه آگهی ۱۱۹۷۶۴۳
فریبرز یوسفیان حمیدی-رییس اداره ثبت اسناد و املاک شهرستان ساری منطقه ۳

سازمان آگهی‌های روزنامه جوان
تلفنی آگهی می‌پذیرد
۸۸۴۹۸۴۵۸

جهان‌نما

بازگشت بیت‌کوین به ۵ ماه پیش

بیت‌کوین با جهش به بیشترین میزان پنج ماه گذشته، ارزش ۵۵ هزار دلار را ثبت کرد و پیش‌بینی می‌شود که سه ماهه چهارم امسال دوران طلایی این ارز باشد.

به گزارش راشاتودی، بیت‌کوین روز گذشته ۸/۷ درصد رشد کرد و در ۲۴ ساعت گذشته هم رشد ۶ درصدی را داشت، ارزش این ارز مجازی در ماه فوریه به رقم ۶۵هزار دلار هم رسیده بود که پس از آن با کاهش‌هایی مواجه شد. حتی عدم اقبال برای ارزهای مجازی در چین و دیگر عوامل منفی که طی این ماه‌ها شاهد بودیم باعث شد که ارزش ارز مجازی در ماه جولای حتی به ۳۰ هزار دلار هم برسد. روز ارزش دیگر ارزهای رقیب بیت کوین نظیر اتریوم، لیتکوین و xpr هم با روند افزایشی مواجه شدند. بر اساس اعلام تحلیلگران سه ماهه چهارم امسال بهترین دوران طلایی بیت کوین می‌شود و سود ۱۱۹ درصدی از سال ۲۰۱۱ تاکنون را ثبت می‌کند و ارزش سکه هم در سه ماهه چهارم، سه برابر می‌شود.

رئیس شرکت «کریپیتوهاپر» گفت: «ارز بیت‌کوین بهترین زمان قیمتی خود را در ماه اکتبر خواهد داشت، بارها گفته‌ام از تابستان که ارزش این ارز را رصد می‌کنم، انتظار دارم که بهترین شرایط تاریخی آن در ماه اکتبر خواهد شد.» در این میان بسیاری دلیل افزایش ارزش بیت‌کوین را سیگنال وزارت خزانه داری امریکا و کمیته مبادلات بورس و ارز این کشور می‌دانند که اعلام کرده بود استفاده این نوع ارزها در کشور ممنوع نمی‌شود. برخی معتقدند که اکنون سرمایه گذاری در بیت‌کوین حاشیه امنی را برای سرمایه گذاران ایجاد خواهد کرد، چراکه بازارهای سنتی با خطر ریزش مواجه هستند و بحران گازی اروپا هم به ریزش ارزش بورس بیشتر کمک کرده است.

گزارش فرانس‌پرس از پول بلوکه شده ایران در کره

فرانس پرس در گزارشی نوشت: تنش‌ها بین ایران و کره‌جنوبی بر سر پول‌های بلوکه شده در حال تشدید است و تهران تهدید به اقدام قانونی کرده مگر اینکه سئول بیش از ۷ میلیارد دلار پول فروش محموله‌های نفتی ایران را آزاد کند.

به گزارش تسنیم، این رسانه نوشت: تنش‌ها بین ایران و کره جنوبی بر سر پول‌های بلوکه شده در حال تشدید است و تهران تهدید به اقدام قانونی کرده مگر اینکه سئول بیش از ۷ میلیارد دلار پول فروش محموله‌های نفتی که به دلیل تحریم‌های امریکا مسدود شده است را آزاد کند. علیرضا سلیمی، نماینده مجلس ایران که درگیر این پرونده است، می‌گوید: ۷/۸ میلیارد دلار از پول ما در بانک‌های کره جنوبی مسدود است.

وی به خبرگزاری فرانسه گفت: کره جنوبی محموله‌های نفت ایران را تحویل گرفته اما هزینه آن را پرداخت نکرده است. این کشور شریک تجاری قابل اعتمادی نیست و باید سود پولی را که به نادرست در اختیار گرفته است پرداخت کند. بنا بر اعلام سفارت ایران در سئول، تجارت ایران و کره‌جنوبی در سال ۲۰۱۸ نسبت به سال ۲۰۱۷ که ۱۲ میلیارد دلار بود به نصف کاهش یافت. بر اساس آمار این سفارت، حجم تجارت بین دو کشور تا اواسط ژوئیه ۲۰۲۰ به ۱۱۱ میلیون دلار کاهش یافت. یک مقام وزارت خارجه کره جنوبی در سئول در گفت‌وگو با خبرگزاری فرانسه تأکید کرد که اعلام میزان دقیق پول بلوکه شده ایران در این کشور دشوار است.

این مقام وزارت خارجه در سئول عبارت «بدهی» کره جنوبی را رد کرد و در عوض این مبلغ را سرمایه «بلوکه شده» توصیف کرد. این پول به دلیل تحریم‌های امریکا که مانع از معاملات مالی با تهران می‌شود، به ایران تحویل داده نمی‌شود.

این مقام افزود: ما هزینه واردات نفت خام را به یک حساب با ارز وون کره به نام بانک مرکزی ایران منتقل کرده‌ایم. و هنگامی که یک شرکت کره‌جنوبی به ایران صادر می‌کند، از آن حساب پرداخت خود را دریافت می‌کند.

دستور گازی پوتین

پس از آنکه پوتین رئیس‌جمهور روسیه اعلام کرد میزان صادرات خود را به کشورهای اروپایی بیشتر می‌کند قیمت گاز طبیعی در بازارهای جهانی ۲۲ درصد کاهش یافت.

به گزارش راشاتودی، پس از آنکه پوتین رئیس‌جمهور روسیه اعلام کرد، میزان صادرات گاز روسیه را به کشورهای اروپایی بیشتر خواهد کرد این خبر باعث کاهش قیمت گاز در بازارهای جهانی شد. قیمت گاز در بازارهای جهانی امروز با این خبر ۲۲ درصد کاهش یافت و به کمتر از ۱۰۰۰ دلار در هر ۱۰۰۰ متر مکعب رسید، قیمت گاز پیش از این به ۲هزار دلار هم رسیده بود. روز پنج‌شنبه بر اساس آمارهای بورس بین‌الملل، قیمت قراردادهای آتی هم هزار و ۲۶۰ دلار در هر ۱۰۰۰ متر مکعب به فروش رفت اما پس از آن قیمت به هزار و ۳۷۰ دلار هم افزایش یافت. اواخر روز چهارشنبه پوتین رئیس‌جمهور روسیه اعلام کرد عرضه گاز را به کشورهای اروپایی افزایش خواهد داد و همین عاملی شد که قیمت گاز در بازارهای جهانی با کاهش خوبی مواجه شود.

پوتین در اجلاس توسعه انرژی خطاب به الکساندر نواک وزیر انرژی روسیه گفت: «افزایش عرضه گاز به کشورهای اروپایی برای جلوگیری از آشوب در این کشورها باید انجام شود.»

رئیس‌جمهور روسیه همچنین به شرکت‌های غول انرژی این کشور نظیر گازپروم تأکید کرد گاز کافی به کشورهای اروپایی و اوکراین صادر کند. بر اساس این گزارش، رونق اقتصادی پس از پاندمی کرونا، باعث شده تقاضا برای گاز طبیعی در جهان افزایش یابد و قیمت‌ها را بالا بکشد.

خبر

آماری از جویندگان کار

آمارها نشان می‌دهد که در سال گذشته بیش از ۳۰۲هزار و ۴۰۰ نفر برای پیدا کردن شغل در کاریابی‌ها ثبت‌نام کردند که از این تعداد بیش از ۱۳۶هزار و ۷۰۰ نفر شاغل شده و به بازار کار راه پیدا کرده‌اند.

به گزارش ایسنا، برابر آمارها بیش از ۵۰درصد نیروی کار مورد نیاز در کشورهای توسعه‌یافته توسط کاریابی‌ها جذب می‌شود، در حالی که این میزان در کشور ما بین ۲۰ تا ۲۵درصد است، با این حال کاریابی‌ها سهم به‌سزایی در تأمین نیروی کار مورد نیاز و معرفی فرصت‌های شغلی مناسب برای جوانان و جویندگان کار دارند. براساس گزارش مرکز آمار و اطلاعات راهبردی وزارت کار، تعداد جویندگان کار ثبت‌نام شده در سال ۱۳۹۹ برابر با ۳۰۲ هزار و ۴۶۱ نفر بوده که از این تعداد ۶۶ هزار و ۷۳۳ نفر در کاریابی‌های دولتی و مراکز خدمات اشتغال ثبت‌نام کرده که با احتساب جویندگان کار سال‌های قبل بیش از ۶۸ هزار و ۳۶۰ نفر جذب بازار کار شده‌اند.

همچنین از کل جویندگان کار، ۲۳۵ هزار و ۷۲۸ نفر در کاریابی‌های خصوصی ثبت‌نام کرده‌اند که از این تعداد بیش از ۶۸ هزار و ۳۰۰ نفر به کار گمارده شده‌اند. در بین استان‌های کشور، تهران و خراسان رضوی بیشترین تعداد کارجویان و بیشترین تعداد جویندگان کار جذب بازار شده را به خود اختصاص داده‌اند.

نکته قابل تأمل، مقایسه تعداد جویندگان کار طی سال‌های ۱۳۹۷ تا ۱۳۹۹ است که از تعداد جویندگان کار در سال ۱۳۹۸ کاسته شده به نحوی که تعداد جویندگان در سال ۱۳۹۷ از ۵۴ هزار نفر به ۲۳ هزار و ۶۰۰ نفر کاهش یافته و پس از آن طی سال ۱۳۹۹ مجدد روند افزایشی خود را از سر گرفته و به رقم ۶۶هزار و ۷۳۳ نفر رسیده است که البته به نظر می‌رسد عواملی همچون رشد اقتصادی و برخی مؤلفه‌ها در این زمینه تأثیرگذار بوده است. یادآور می‌شود که رشد اقتصادی کشور طبق گزارش بانک مرکزی در سال ۱۳۹۸ منفی ۶/۵ درصد بوده است. براساس این گزارش، سال گذشته هزار و ۸۴ واحد کاریابی در کشور فعال بودند که از این تعداد ۸۸واحد دولتی و مابقی خصوصی بوده‌اند. بیشترین تعداد مراکز خدمات اشتغال و کاریابی‌های خصوصی نیز متعلق به استان تهران بوده است.

خبر

سرانجام بحران آبی در فلات مرکزی

یک کارشناس ارشد حوزه منابع آبی گفت: ناکارآمدی بخش آب کشور، محصول تصمیم‌های شورای عالی آب بوده و همین موضوع فلات مرکزی را در یک قدمی خالی از سکنه شدن قرار داده است.

داریوش مختاری در گفت‌وگو با ایسنا اظهار کرد: برپایه صورت جلسه‌های منتشر شده شورای عالی آب کشور، از نخستین جلسه این شورا در ۱۲ آبان ۱۳۸۱ تا جلسه آخرین آن که در ۱۳ آبان ۱۳۹۸ بوده، این نهاد مهم و کلیدی ۴۰ جلسه رسمی را برگزار کرده و این جلسه‌ها، انبوهی از تصمیم‌های اجرایی در بخش آب کشور گرفته شده و اکنون که پیامدهای این تصمیم‌ها آشکار شده است می‌بینیم که اساساً این تصمیم‌ها از مسیر کارشناسی لازم گذر نکرده بودند.

مختاری افزود: پس از پایه‌گذاری شورای عالی آب در سال ۱۳۸۰، این فرایند برچیده شد و تصمیم‌های کلیدی در شورای عالی آب گرفته شد و این تصمیم‌ها گاهی با گزارش‌های موردی و شتاب‌زده همراه بود و گاهی تصمیم هایی بودند که به میزان کافی امکان مطالعات نیافتند. حضور یک نفر نماینده مجلس در شورای عالی آب به عنوان عضو ناظر، عملاً نهاد قوه مقننه را از هرگونه استیضاح وزیر نیرو ذیل تصمیم‌های شورای عالی آب، رفع مسئولیت کرد. تشکیل این نهاد عملا خلاف اصل تفکیک قوا در قانون اساسی یعنی اصل ۵۷ و یک اشتباه آشکار بوده که ناکارآمدی فزاینده را در بخش آب کشور پدید آورده است.

این کارشناس ارشد حوزه منابع آبی تصریح کرد: فرونشست زمین در چند صد دشت کشور که به دنبال اجرای نمادین، شعاری، سطحی و ناقص طرح‌های بسیار مهم تعادل بخشی منابع آب زیرزمینی پدید آمدند و منازعات فزاینده آبی که به دنبال طرح‌های بدون مطالعه و غیرکارشناسی انتقال آب بین حوزه‌ای تشدید شدند و هم اکنون نیز اجرای طرح‌های پر سر و صدا و در همان حال با بازده بسیار اندک و پرخطر انتقال آب از خلیج فارس و دریای عمان به فلات مرکزی، دامنه فزاینده‌ای از نگرانی‌ها را پدید آورده است که جغرافیای ایران را در یک قدمی یک مهاجرت چند ده میلیونی و نابودی آثار تاریخ و تمدن آن قرار داده است.

مختاری با بیان اینکه دست‌کم چند هزار مسجد و مکان‌های مذهبی تاریخی و چندصد هزار اثر تاریخی دیگر با معماری شگفت انگیز و بی‌همتا در یک قدمی تَرَک برداشتن ناشی از فرونشست زمین در شهرهای تاریخی واقع در فلات مرکزی ایران هستند، گفت: هزاران پل و معبر تاریخی در آستانه ویرانی هستند. اختلال و آسیب به مناطق مسکونی و پروژه‌های عمرانی و راهسازی نوپا را نیز باید به این فهرست افزود. در همین حال همچنان شاهد تصمیم‌های غیرکارشناسی، متناقض، متضاد و شتاب زده شورای عالی آب هستیم. نهادی که می‌توان گفت اگر غیرقانونی نباشد، قطعاً شبه قانونی و ناکارآمد است.

دلیل فعالیت نمایندگی شرکت‌های خارجی

رئیس اتحادیه فروشندگان لوازم خانگی درباره چرایی فعالیت نمایندگی شرکت‌های خارجی با وجود ممنوعیت واردات لوازم خانگی، اظهار کرد: این نمایندگی‌ها در زمان واردات کالاهای خارجی، نمایندگی شرکت‌ها بودند، اما بعد از خروج شرکت‌های خارجی با شرکت‌های داخلی جایگزین ال جی و سامسونگ همکاری کردند. بنابراین در حال حاضر فقط برخی خدمات پس از فروش کالاهای قدیمی را ارائه می‌دهند و کالا نمی‌فروشند.

اکبر پازوکی در گفت‌وگو با ایسنا، درخصوص خبر ممنوعیت ورود کالای کره‌ای تصریح کرد: درباره قیمت انجمن تولیدکنندگان باید اعلام نظر کند، اما در سطح بازار شنیده‌ها حاکی از این است که شرکت‌ها می‌خواهند ۵ درصد محصولات خود را گران کنند، اما هیچ سند و مدرکی در این رابطه وجود ندارد.

به گفته وی، تا زمانی که شرکت‌ها اعلام قیمت نکنند در سطح بازار قیمت تغییر نمی‌کند، چراکه در حال حاضر بازار اشباع است و به دلیل قیمت بالای کالا خریدار وجود ندارد. بنابراین فروشنده از سود خود می‌زند تا بتواند کالا را بفروشد. به بیانیه دقیق‌تر گرانی به ضرر صنوف است، چراکه مشتری خود را از دست می‌دهند.

رئیس اتحادیه فروشندگان لوازم خانگی در ادامه با بیان اینکه خریداران برای اطمینان از قاچاق نبودن کالا می‌توانند گارانتی آن را در سامانه ۱۲۴ بررسی کنند، گفت: اگر کالای ال جی و سامسونگ به ترتیب با ضمانت گلدیران و سام عرضه شود، کالا اصل و در غیر این صورت کالا با گارانتی متفرقه عرضه شده و قاچاق است. حتی اگر فروشندگان برای آن کالا بیمه ارائه کنند و برای نصب در منزل حضور پیدا کند.

وی در پاسخ به اینکه چگونه بعد از سه سال ممنوعیت، کالای ال جی با ضمانت گلدیران فروخته می‌شود، تصریح کرد: ممکن است پیش از ممنوعیت افرادی که کالاهای این برند را خریداری کرده باشند، تاکنون نگه داشته باشند و با افزایش قیمت یا ارائه شدن مدل‌های جدید، کالای قدیمی خود را فروخته باشند. در حال حاضر به غیر از ضمانت شکل دیگری برای اطلاع‌رسانی درباره کالای قاچاق وجود ندارد.

پازوکی همچنین در پاسخ به سؤالی درباره فروش کالاهایی که از سوی مرزنشینان به کشور وارد می‌شود، اظهار کرد: با این نوع کالاها برخورد نداشتم، اما به طور کلی کالایی که به صورت قانونی از مبادی ورودی وارد شود، در کشور نمایندگی داشته باشد، ضمانت آنها در سازمان حمایت و سازمان صنعت، معدن و تجارت ثبت شده و کد رهگیری داشته باشد، قانونی است. در غیر اینصورت کالا قاچاق است. بنابراین اگر کالایی هم از طریق مرزنشینان به صورت قانونی وارد شود، باید از طریق بررسی گارانتی در سامانه ۱۲۴ قابل تشخیص باشد.

وی درباره نظارت اتحادیه بر بازار نیز گفت: در حال حاضر گرانفروشی نداریم بلکه گرانی داریم. ملاک گران‌فروشی، قیمت اعلامی شرکت‌های تولیدی است که در سازمان حمایت ثبت شده، اما در حال حاضر در سامانه ۱۲۴ لیست قیمت وجود ندارد.