گزارش

الهه قهرمان

تنش آبی در گلستان با کاهش رواناب‌ها و افت آب‌های زیرزمینی

چند دهه است که گلستان به شدت با خشکسالی مواجه است. به طوری که کم آبی‌های چند سال اخیر، به عنوان سومین خشکسالی شدید در این استان اعلام شده است. حالا مدیرعامل شرکت آب منطقه‌ای گلستان از کاهش ۴۸ الی ۸۴ درصدی رواناب رودخانه‌های استان خبر می‌دهد و آمارها نیز بیانگر افت ۲۰ سانتی‌متری در سطح آب‌های زیرزمینی این منطقه هستند.

هم اکنون بسیاری از چاه‌های آب گلستان خشک شده و تنش آبی شدیدی در شهرها و روستاها به وجود آمده است.

براساس گزارش‌ها، بخشی از محصولات کشاورزی نابود شده و تولیدات دامی نیز کاهش یافته است.

در حالی که مدیرعامل شرکت آب منطقه‌ای گلستان از کاهش ۴۸ الی ۸۴ درصدی رواناب رودخانه‌های استان خبر می‌دهد، آمارها هم افت ۲۰ سانتی‌متری در سطح آب‌های زیرزمینی را نشان می‌دهند.

سیدمحمد حسینی مدیرعامل شرکت آب منطقه‌ای گلستان با بیان اینکه از ابتدای سال آبی جاری تا ۳۱ مرداد ۱۴۰۰ در گلستان بر مبنای ایستگاه‌های شرکت آب منطقه‌ای ۳۳۶ میلی‌متر بارندگی تجمیعی داشتیم که نسبت به آمار بلندمدت با ۴۶۳ میلی‌متر، ۲۷ درصد کاهش را نشان می‌دهد، گفته: «بر این اساس در حوضه آبریز گرگانرود ۳۱ درصد کاهش، اترک سفلی ۱۷ درصد، قره‌سو ۳۱ درصد، نکارود علیا ۳۰ درصد و خلیج گرگان ۲۷ درصد کاهش نسبت به بلند مدت را شاهد هستیم.»

وی با تأکید بر اینکه رواناب اندازه‌گیری شده در ایستگاه‌های شاخص رودخانه‌های اصلی استان، حاکی از کاهش ۴۸ تا ۸۴ درصدی نسبت به دوره بلندمدت است، در خصوص ذخیره آبخوان هم توضیح داد: «طی این مدت، ذخیره آبخوان‌های استان حدود ۲۷۲ میلیون مترمکعب معادل ۲۲ درصد کاهش را نسبت به آمار دوره بلندمدت نشان می‌دهد که در آبخوان‌های کم عمق حدود ۲۰۴ میلیون مترمکعب و در آبخوان‌های عمیق حدود ۶۸ میلیون متر مکعب کاهش را شاهد هستیم.»

چاه‌های غیر مجاز، بلای جان منابع آبی

گلستان وضعیت خوبی از نظر تأمین آب مورد نیاز ندارد و همین مسئله زندگی را برای ساکنان این منطقه سخت کرده است. خسارت خشکسالی به ۱۵ هزار هکتار از شالیزارهای استان و کاهش ۳۰ هزار هکتاری سطح زیر کشت برنج سندی برای این ادعاست.

در چنین شرایطی استحصال بی‌رویه از منابع آب زیرزمینی توسط چاه‌های مجاز و حفر چاه‌های غیرمجاز از دلایلی است که سبب شده منابع زیرزمینی به شدت کاهش یابد و تنش ناشی از کمبود آب گریبانگیر بسیاری از نقاط شهری و روستایی شود.

یکی از عوامل افزایش تعداد چاه‌های غیرمجاز، مشارکت نکردن همه ذی‌نفعان در مدیریت منابع آب زیرزمینی، رشد کند توسعه در سایر بخش‌ها مثل صنعت، خدمات و گردشگری و سهم اندک اشتغال در این بخش‌ها و اعمال قوانین و سیاست‌های نامناسب در بخش کشاورزی است.

ناهماهنگی بین مسئولان و سازمان‌ها نیز از جمله عواملی به شمار می‌آید که در به وجود آمدن تنش آبی گلستان نقش بسزایی دارد. مثلاً به‌زعم اینکه با توصیه همه کارشناسان منابع آب و جهاد کشاورزی در استان، امسال نسبت به سال گذشته، حدود ۳۰ درصد در سطح کشت به علت خشکسالی کاهش سطح وجود داشت اما همچنان امسال در سطح ۶۷ هزار و ۸۱۱ هزار هکتار از مزارع گلستان برنج کشت شد. به گفته معاون بهبود تولیدات گیاهی جهاد کشاورزی گلستان، تاکنون حدود ۸۴ هکتار شلتوک از مزارع برنج برداشت شده است و نسبت به سال گذشته حدود ۳۰ درصد در سطح کشت برنج، به علت خشکسالی کاهش سطح داشتیم که در ۷۰ درصد این سطح، ارقام پر محصول مانند ندا، فجر و شیرودی و در بقیه ارقام کیفی مانند دم سیاه و طارم کاشته شد.

محمدرضا عباسی ادامه داد: «به دلیل خشکسالی سال جاری در سطح ۱۰ تا ۱۵ هزار هکتار خسارت نسبی در مزارع استان ایجاد شد و بیش از ۳۰۰ هکتار از مزارع استان تاکنون خشک شده است.»

نباید فراموش کنیم که منابع آب زیرزمینی یکی از منابع مهم کشور است و حفظ آن از وظایف وزارت نیرو است، ولی انجام این وظیفه عزم ملی در سطح حاکمیت را می‌طلبد که در حال حاضر به چشم نمی‌خورد.

در این میان، نبود قوانین بازدارنده یا مجازات متناسب با جُرم، ارزان بودن بهره‌برداری از منابع از جمله آب زیرزمینی، تمرکز بر تأمین اشتغال در بخش کشاورزی و همراهی نکردن یا بی‌توجهی سایر دستگاه‌ها برای کنترل و جلوگیری از حفر چاه‌های غیرمجاز و حتی تشویق و ایجاد انگیزه در متخلفان از طرف بخش مصرف کننده و اعمال سیاست‌های تشویقی نیز از مباحثی است که در افزایش تعداد چاه‌های غیرمجاز مؤثر بوده است.

توزیع ۳۶ هزار وعده غذای گرم به همت گروه‌های جهادی طلاب قم

قم

مسئول سازمان بسیج طلاب و روحانیون استان قم از پخت و توزیع ۳۶ هزار وعده غذای گرم به همت گروه‌های جهادی این سازمان در دهه نخست ماه محرم امسال خبر داد.

حجت‌الاسلام اسماعیل امیرزاده مسئول سازمان بسیج طلاب و روحانیون استان قم با اشاره به اینکه در حال حاضر ۱۱۵ گروه جهادی تحت اشراف بسیج طلاب قم به ثبت رسیده است، گفت: در دهه نخست ماه محرم امسال، گروه‌های جهادی طلاب قم، فعالیت‌های متنوع فرهنگی، تبلیغی، عمرانی، اجتماعی، خدمت‌رسانی و از جمله بحث مقابله با کرونا را در دستور کار خود قرار داده بودند. وی افزود: در این ایام ۳۰۸ طلبه اعم از خواهران و برادران در چهار بیمارستان قم حضور یافته و به صورت شیفتی به کادر درمان کمک می‌کردند که البته این فعالیت همچنان در فاز جدید خود ادامه دارد.

مسئول سازمان بسیج طلاب و روحانیون استان قم ادامه داد: در راستای تداوم نهضت کمک مؤمنانه، ۱۱۵ بسته معیشتی میان خانواده‌های محروم در همین ایام به همت گروه‌های جهادی این سازمان توزیع شد و علاوه بر اینها با ذبح ۲۴ رأس گوسفند، گوشت آنها میان خانواده‌های کم بضاعت به خصوص در مناطق حاشیه‌ای شهر قم توزیع گردید. حجت‌الاسلام امیرزاده گفت: همچنین به همت گروه‌های جهادی و با مشارکت خیرین و مردم، ۳۶ هزار وعده غذای گرم در دهه اول محرم امسال طبخ و میان خانواده‌های محروم و کم بضاعت قم و برخی استان‌ها توزیع شد.

۱۲۰ طرح در شهرک‌های صنعتی استان مرکزی راه‌اندازی می‌شود

مرکزی

مدیرعامل شرکت شهرک‌های استان مرکزی با اشاره به راه‌اندازی ۱۲۰ طرح در این شهرک‌ها از اجرایی شدن ۷۱ طرح در این رابطه خبرداد.

طیب میرزایی مدیرعامل شرکت شهرک‌های استان مرکزی گفت: در سال جاری فعالسازی ۴۵ طرح راکد و توسعه شهرک‌های صنعتی استان به میزان ۴۳۷ هکتار نیز هدف‌گذاری شده است، علاوه بر آن تاکنون ۲۵ واحد به چرخه تولید بازگشته‌اند، در امر توسعه خوشه‌های صنعتی، یک مورد خوشه صنعتی و دو خوشه کسب و کار نیز فعال‌سازی شده است و برگزاری ۸۰ دوره آموزشی نیز در دستور کار قرار دارد. وی با اشاره به اینکه ۲ هزار و ۹۹ واحد در شهرک‌ها به بهره‌برداری رسیده است که رتبه ششم کشور در این رابطه در اختیار استان است، افزود: در شهرک‌ها تاکنون ۳۷ هزار و ۶۰۱ شغل ایجاد شده است و همچنین ۳۳ شهرک و ناحیه صنعتی در استان فعال هستند.

مدیرعامل شرکت شهرک‌های استان مرکزی تصریح کرد: در سال جاری، افزایش و تکمیل ظرفیت ۱۹ واحد صنعتی با ۱۳۶ فرصت شغلی، فعالسازی ۴۴ واحد غیرفعال با اشتغال ۶۶۰ نفر، بازسازی شش واحد تحت تملک بانک‌ها و اجرای طرح ایجاد واحدهای کارگاهی در مناطق تقاضا محور و فعالسازی ۵۰ کارگاه با اشتغال ۱۸۵ نفر در دستور کار است که قرارداد فعالسازی کارگاه‌ها منعقد شده و امسال تکمیل می‌شود. میرزایی با بیان اینکه آزادسازی قراردادهای راکد با وسعتی حدود ۱۰ هکتار از برنامه‌های مدنظر شرکت است، گفت: در این راستا در یک مورد، ۱۵۰ هکتار در شهرک صنعتی خیرآباد آزادسازی می‌شود. وی افزود: امسال راه‌اندازی ۱۲۰ طرح در شهرک‌ها پیش‌بینی شده است که تاکنون ۷۱ طرح اجرایی شده‌است. مدیرعامل شرکت شهرک‌های صنعتی استان مرکزی از احداث شهرک شهید سلیمانی به مساحت ۲ هزار هکتار خبرداد و تصریح کرد: افتتاح مدل دو تصفیه خانه شهرک صنعتی دلیجان نیز به انجام رسیده است، همچنین ۱۰ شهرک و ناحیه صنعتی مجهز به سیستم تصفیه‌خانه هستند که ۸۱ درصد صنایع استان مستقر در شهرک‌ها تحت پوشش تصفیه خانه قرار دارند. میرزایی یکی از چالش‌های مهم در استان مرکزی را کمبود اراضی صنعتی بیان کرد و گفت: واگذاری زمین به آماده‌سازی مقدماتی نیاز دارد و تأمین آب و برق و گاز از اولویت‌های واگذاری است.

خدمات‌رسانی بسیج جامعه پزشکی به مناطق محروم اصفهان

اصفهان

مسئول فرهنگی اجتماعی بسیج جامعه پزشکی با اشاره به انجام خدمات درمانی به بیماران مبتلا به کرونا در تمامی مناطق مختلف کشور از اعزام تیم‌های شهید رهنمان به مناطق محروم، همچون دارک و زینبیه و رسیدگی به مشکلات پزشکی و سلامتی مردم آن مناطق خبرداد.

علی مطاع مسئول فرهنگی اجتماعی بسیج جامعه پزشکی با اشاره به برنامه‌ها و فعالیت‌های بسیج در دوران کرونا گفت: بعد از شیوع کرونا بخش پزشکی، مشغول درمان در بیمارستان‌ها شدند و فعالیت فرهنگی تبلیغاتی بسیج نیز تحت‌الشعاع واقع شد و بسیاری از برنامه‌های پیشین لغو شد و بیشتر در بحث انگیزشی و روحیه دادن به پزشکان و پرستارانی که در این شرایط خطرناک و خسته‌کننده در حال خدمت‌رسانی به بیماران هستند از سوی روحانیون فعالیت‌هایی صورت می‌گیرد.

وی افزود: در زمان برگزاری راهپیمایی ۲۲ بهمن نیز با زدن ایستگاه‌های پزشکی به اندازه‌گیری فشار و قند خون مردم به صورت رایگان پرداخته می‌شد و گرفتن دمای بدن مردم و خدمات روان‌پزشکی، از دیگر اقدامات فرهنگی پزشکی بسیج است.

مسئول فرهنگی اجتماعی بسیج جامعه پزشکی با اشاره به ایجاد ایستگاه‌های واکسیناسیون بسیج افزود: اکنون در حال ایجاد ایستگاه‌هایی برای واکسیناسیون هستیم که به عنوان طرح شهید قاسم سلیمانی شناخته شده است و در حال گسترش این ایستگاه‌ها خواهیم بود. وی با اشاره به اهمیت درمان مردم مناطق محروم اصفهان تصریح کرد: برای حل مشکلات درمانی آنها تیم‌های شهید رهنمان به مناطق محروم، همچون دارک و زینبیه اعزام شدند و به صورت رایگان به مداوای آنها پرداختند. مسئول فرهنگی اجتماعی بسیج جامعه پزشکی با اشاره به فعالیت‌های این سازمان پیش از دوران کرونا گفت: این اقدامات در دوران شیوع ویروس کرونا هم ادامه دارد. مطاع همچنین به خدمات مشاوره‌ای اشاره کرد و افزود: مشاوران و روان‌شناس‌هایی نیز به این نقاط اعزام می‌شوند و به رفع مشکلات روحی و روانی مردم این مناطق می‌پردازند. وی تصریح کرد: از دیگر کارهای انجام شده در شرایط کرونا خرید هدیه برای پرستاران عزیزی است که امروزه سخت مشغول کار و خدمت‌رسانی هستند و فعالیت‌های بسیج پزشکی بیشتر از طریق فضای مجازی و به صورت آنلاین توسط پزشکان دریافت می‌شود.

همکاری ناجای یزد برای تزریق واکسن کرونا در مراکز درمانی

یزد

۲۴ نفر از کارکنان بهداشتی نیروی انتظامی یزد به کادر تزریق واکسن کرونای دانشگاه علوم پزشکی و خدمات بهداشتی درمانی شهید صدوقی(ره) در این استان پیوستند.

سردار عباسعلی بهدانی‌فرد فرمانده انتظامی استان یزد در حاشیه بازدید از مرکز تجمیعی واکسیناسیون پیام یزد گفت: در این مرکز ۲۴ نفر از کارکنان بهداشتی نیروی انتظامی برای کمک به واکسیناسیون حضور دارند و مستقر شده‌اند.

وی افزود: با توجه به این حضور و ساعات در نظر گرفته شده برای فعالیت آن، روزانه بین ۵۰۰ تا ۶۰۰ نفر واکسینه می‌شوند و این موضوع کمک بزرگی به مدافعان سلامت در استان و تأمین سلامت مردم است. محمدرضا میرجلیلی رئیس دانشگاه علوم پزشکی و خدمات بهداشتی درمانی شهید صدوقی(ره) یزد هم گفت: مرکز تجمیعی واکسیناسیون پیام یزد چهارمین مرکز واکسیناسیون استان است که تمامی روند پذیرش و تزریق واکسن در آن به دست کارکنان سایر نهادها انجام می‌گیرد.

افتتاح ۱۲۱ پروژه عمرانی و اقتصادی در کهگیلویه و بویراحمد

کهگیلویه و بویراحمد

استاندار کهگیلویه و بویراحمد از افتتاح و یا کلنگ‌زنی ۱۲۱ پروژه در بخش‌های عمرانی و اقتصادی در این استان خبرداد.

حسین کلانتری استاندار کهگیلویه و بویراحمد گفت: از مجموع ۱۲۱ پروژه افتتاحی و کلنگ‌زنی در بخش‌های عمرانی و اقتصادی، ۱۱ پروژه اقتصادی و ۱۱۰ پروژه عمرانی است. وی افزود: از این تعداد طرح ۱۱۰ پروژه در حوزه عمرانی افتتاح و کلنگ‌زنی می‌شود. استاندار کهگیلویه وبویراحمد تعداد اشتغالزایی پروژه‌ها در حوزه عمرانی را یک هزار و ۸۸۱ نفر عنوان کرد که از مجموع ۱۲۱ طرح و پروژه، تعداد ۱۱ طرح آن در حوزه اقتصادی است. کلانتری، تعداد اشتغالزایی طرح‌ها در حوزه اقتصادی را یک هزار و ۱۳۱ نفر عنوان کرد و افزود: اغلب این طرح‌ها در حوزه‌های عمرانی، صنعت و گردشگری می‌باشند. وی ادامه داد: برای این تعداد طرح اقتصادی اعتباری افزون بر ۲۳ هزار و ۳۲۳ میلیارد تومان در نظر گرفته یا هزینه شده است.

لرستان

آغاز ساخت ۳۵۰ واحد مسکونی محرومان در دلفان

مدیر فنی بسیج سازندگی لرستان از آغاز ساخت ۳۵۰ واحد مسکونی برای محرومان شهرستان دلفان تا یک ماه آینده خبرداد.

سروان عباس ملک‌محمدی مدیر فنی بسیج سازندگی لرستان گفت: سال گذشته ۳۲۷ واحد مسکن محرومان در استان ساخته و تحویل داده شد و ۹۵ واحد دیگر در دست احداث است. وی با بیان اینکه ۹۵ واحد مذکور امسال تکمیل و تحویل داده می‌شوند، افزود: ۵۰ درصد از این ۹۵ واحد بالای ۷۰ درصد پیشرفت فیزیکی دارند. مدیر فنی بسیج سازندگی استان لرستان تصریح کرد: ساخت ۳۵۰ واحد مسکونی نیز برای محرومان شهرستان دلفان در دستور کار است که تا یک ماه آینده کار ساخت این واحدهای مسکونی آغاز می‌شود. و با توجه به سردسیر بودن شهرستان دلفان احتمالاً زمان تحویل ۳۵۰ واحد مسکونی در اوایل سال آینده انجام گیرد.

گلستان

بزرگ‌ترین اورژانس کشور در گلستان ساخته می‌شود

مدیر درمان تأمین اجتماعی گلستان از ساخت بزرگ‌ترین اورژانس کشور و استان با زیربنای ۸ هزار و ۲۵۰ متر مربع، افزایش ۱۰۰ تخت در بیمارستان تأمین اجتماعی گنبدکاووس خبرداد.

احمد نصرتی مدیر درمان تأمین اجتماعی گلستان در مراسم افتتاح متمرکز پروژه‌های هفته دولت گفت: بزرگ‌ترین اورژانس کشور و استان گلستان به متراژ ۸ هزار و ۲۵۰ مترمربع، دارای هفت طبقه و افزایش ۱۰۰ تخت طی دو سال در محوطه بیمارستان تأمین اجتماعی احداث می‌شود. وی افزود: بخش «ان‌آی‌سی‌یو» و «ال‌دی‌آر» بیمارستان تأمین اجتماعی با هتلدینگ آنها، مجموعه تخت‌های این دو بخش ۱۸ تخت خواهد بود. مدیر درمان تأمین اجتماعی گلستان خاطرنشان کرد: در بخش ال‌دی‌آر اتاق سنتی زایمان و بلوک زایمان با پنج تخت و در بخش ای‌سی‌یو و بخش مراقبت‌های نوزادان تمام وسایل و امکانات رفاهی خانواده مهیا بوده تا خانواده در کنار آنها باشند.

خراسان‌جنوبی

خدمت‌رسانی ویژه بسیج اصناف خراسان‌جنوبی به نیازمندان

رئیس بسیج اصناف سپاه انصارالرضا(ع) خراسان‌جنوبی از خدمات‌رسانی ویژه اصناف استان به محرومان و افراد خسارت دیده از کرونا خبرداد.

سرهنگ عبدالرضا حیدری رئیس بسیج اصناف سپاه انصارالرضا(ع) خراسان‌جنوبی گفت: اقدامات و ایثارگری‌هایی بسیاری از سوی اصناف صورت گرفت و اصناف استان در بحث کمک‌های مؤمنانه پیشگام بودند. وی افزود: اصناف استان در زمینه تهیه تجهیزات بیمارستانی و بخشش اجاره بهای مغازه‌ها توسط مالکین حدود ۱۰ میلیارد ریال همکاری داشتند. رئیس بسیج اصناف سپاه انصارالرضا(ع) خراسان‌جنوبی راه‌اندازی هفت کارگاه تولید ماسک و خدمت‌رسانی توسط ۱۹ گروه جهادی را از دیگر فعالیت‌های مؤمنانه اصناف ذکر کرد و افزود: ماسک‌های تولیدی به سایر استان‌ها نیز ارسال می‌شود و برخی از این کارگاه‌ها در حال حاضر مشغول به دوخت لباس مدارس هستند.

بخش دیالیز بیمارستان سبلان اردبیل به‌زودی به بهره‌برداری می‌رسد

اردبیل

بخش دیالیز بیمارستان سبلان اردبیل با ۱۱ دستگاه آماده به‌زودی به بهره‌برداری می‌رسد.

قادر برجی مدیر درمان تأمین اجتماعی استان اردبیل در مراسم افتتاح چندین طرح درمانی در گرامیداشت هفته دولت در اردبیل گفت: از آنجا که وجود یک مرکز مجهز برای بیماران دیالیزی در استان لازم و ضروری است تا بیماران به سایر استان‌ها نروند لذا بخش دیالیز بیمارستان سبلان اردبیل با ۱۱ دستگاه آماده و به‌زودی به بهره‌برداری می‌رسد. وی افزود: برای راه‌اندازی این بخش ۱۰ میلیارد تومان سرمایه‌گذاری شده تا بیماران دیالیزی از امکانات این بخش استفاده کنند. مدیر درمان تأمین اجتماعی استان اردبیل با اشاره به افزایش ۳۰۰ درصدی جمعیت تحت پوشش سازمان تأمین اجتماعی در دو دهه اخیر خاطرنشان کرد: جمعیت تحت پوشش این سازمان از ۲۱۰ هزار نفر هم اکنون به ۶۱۰ هزار نفر افزایش یافته و ما به تناسب این افزایش جمعیت تحت پوشش نتوانستیم زیرساخت‌های مناسب را در حوزه درمان برای بیمه شدگان مهیا کنیم. برجی ادامه داد: در گرامیداشت هفته دولت بزرگ‌ترین اورژانس تأمین اجتماعی کشور بعد از اورژانس بیمارستان میلاد تهران در اردبیل راه‌اندازی می‌شود تا بیمه شدگان از خدمات این مرکز استفاده کنند.

وی گفت: این مرکز اورژانس در زمینی به مساحت ۲ هزار و ۵۰۰ مترمربع و با سرمایه‌گذاری ۲۰ میلیارد تومان اجرایی و عملیاتی می‌شود تا بهترین خدمات در آن مرکز به بیمه شدگان استان ارائه شود. مدیر درمان تأمین اجتماعی استان اردبیل از تلاش برای تجهیز و راه‌اندازی بخش ام‌آرای بیمارستان تأمین اجتماعی، سی‌تی‌اسکن، رادیولوژی، سونوگرافی و ماموگرافی تا یک ماه آینده خبرداد و افزود: برای تجهیز این مراکز به مدرن‌ترین دستگاه‌های پیشرفته بیش از ۱۰ میلیارد تومان سرمایه‌گذاری شده است.

برجی ادامه داد: درمانگاه تخصصی سبلان نیز در ۴ هزار و ۶۰۰ مترمربع در حال اجراست که این مرکز تا پنج طبقه قابلیت توسعه دارد. وی گفت: در شرایط کرونایی ارائه خدمات به بیمه شدگان یکی از اولویت‌های جدی مدیریت درمان است که با توجه به وضعیت بحرانی اردبیل بیمارستان سبلان آماده ارائه خدمات به بیماران کرونایی است.

بسیج سپاه کربلا ۸ مرکز واکسیناسیون کرونا ایجاد کرد

مازندران

فرمانده سپاه کربلا از دایر شدن هشت مرکز واکسیناسیون از سوی بسیج سپاه کربلا در استان خبر داد و گفت: ۳۰۰ نیروی متخصص در این مراکز فعالیت می‌کنند.

سردار سیاوش مسلمی فرمانده سپاه کربلا در حاشیه بازدید از مرکز واکسیناسیون سپاه ساری با اشاره به اینکه در راستای گام‌هایی نو از طرح ملی شهید سلیمانی این مرکز دایر شد. گفت: همچنین به منظور کمک به مراکز درمانی و تسهیلگری‌ها و رفاه عمومی و نیز تسریع بخشی در امر واکسیناسیون کرونایی برای کنترل شیوع کووید ۱۹ و ایجاد مصونیت‌های اجتماعی در ابتلا به این ویروس منحوس، هشت مرکز واکسیناسیون بسیج سپاه کربلا تا به حال با بهره‌گیری از بیش از ۳۰۰ نیروی متخصص بسیجی راه‌اندازی شده است. وی افزود: علاوه بر این ۳۸۱ نیروی بسیجی متخصص دیگر نیز آموزش‌های لازم در امر واکسینه کردن را دیده‌اند و آماده حضور و کمک به مراکز واکسیناسیون دانشگاه علوم پزشکی استان، در صورت نیاز هستند. فرمانده سپاه کربلا استان مازندران ادامه داد: ۹ مرکز دیگر تا پایان هفته آینده به همت رده‌های مقاومت بسیج در سراسر استان ایجاد می‌شود.

بهره‌برداری از ۷۵ پروژه کشاورزی و آب و فاضلاب در گیلان

گیلان

۲۴ پروژه آب و فاضلاب و ۳۱ پروژه جهاد کشاورزی را به صورت همزمان در مناطق مختلف استان گیلان به بهره‌برداری رسید.

ارسلان زارع استاندار گیلان در حاشیه افتتاح ۲۴ پروژه آب و فاضلاب و ۳۱ پروژه جهاد کشاورزی گفت: در راستای ارتقای کیفیت و دسترسی مردم گیلان به ویژه روستاها به آب آشامیدنی سالم و بهبود شاخص‌ها پروژه‌های خوبی توسط شرکت آب و فاضلاب به مرحله اجرا درآمده است. وی با بیان اینکه ۲۴ پروژه آب و فاضلاب در استان با مجموع اعتبار حدود ۶۰ میلیارد تومان به بهره‌برداری رسید، افزود: این پروژه‌ها به‌طور عمده در ماه‌های اخیر عملیات اجرایی آنها آغاز و به ثمر نشسته است. استاندار گیلان خاطرنشان کرد: تعداد دیگری از پروژه‌ها نیز در دست اجراست که طی ماه‌های آتی در اختیار مردم قرار می‌گیرد. همچنین، ۳۱ طرح عمرانی و تولیدی جهاد کشاورزی گیلان در ۲۸ روستا به صورت همزمان با حضور استاندار در شهرستان تالش افتتاح شد. به گفته زارع در مجموع ۳۴۲۸ خانوار از این طرح‌ها بهره‌مند و برای ۲۳۲ نفر اشتغالزایی شد.

خبر ویژه

سجاد مرسلی

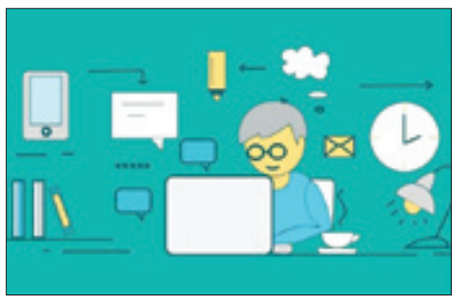

اجرای ۲۵۰۰ طرح اشتغالزایی برکت در مناطق محروم ۳۶۵ شهر

بنیاد برکت ستاد اجرایی فرمان امام ۲ هزار و ۵۰۰ طرح اشتغالزایی را از طریق آزادکاری در مناطق محروم ۳۶۵ شهر ایجاد می‌کند.

معاون توسعه اشتغال اجتماع‌محور بنیاد برکت با بیان اینکه تا پایان سال جاری ۲ هزار و ۵۰۰ طرح اشتغالزایی از طریق آزادکاری در مناطق محروم و کمتر توسعه یافته کشور راه‌اندازی می‌شود، گفت: راه‌اندازی این تعداد طرح اشتغالزایی، ایجاد فرصت‌های کسب و کار برای ۷ هزار و ۵۰۰ نفر را به شکل مستقیم و غیرمستقیم فراهم خواهد کرد.

مرتضی نیازی ادامه داد: از ۲ هزار و ۵۰۰ طرح اشتغالزایی از طریق آزادکاری که برای امسال در دستور کار است، ۲ هزار طرح به آزادکاری داخلی و ۵۰۰ طرح به آزادکاری بین‌المللی اختصاص دارد.

به گفته معاون توسعه اشتغال اجتماع‌محور بنیاد برکت، آزادکاری یکی از رسته‌های شغلی اولویت‌دار برای این بنیاد در سال جاری است.

نیازی در مورد این فرآیند و تشریح آزادسازی و نحوه ایجاد اشتغال در این فرآیند گفت: افراد مستعد و علاقه‌مند به آزادکاری توسط مجریان و تسهیلگران بنیاد برکت در مناطق محروم شناسایی و پس از اهلیت‌سنجی و آموزش دو ماهه و اخذ تسهیلات، در ۱۰ رسته شغلی از جمله تولید محتوا، طراحی، ترجمه، برنامه‌نویسی، تولید انیمیشن و غیره شروع به کار می‌کنند. وی افزود: تاکنون یک‌هزار نفر شناسایی و آموزش دیده‌اند که از این تعداد، ۲۵۰ نفر در مرحله اخذ تسهیلات و شروع به فعالیت از طریق آزادکاری قرار دارند. همچنین شناسایی یک‌هزار متقاضی دوم آغاز شده است. معاون توسعه اشتغال اجتماع‌محور بنیاد برکت خاطرنشان کرد: افراد واجد شرایط پس از گذراندن دوره آموزشی و اخذ تسهیلات، با توجه به توانایی‌هایشان، سطح‌بندی شده و در دو سطح داخلی و بین‌المللی مشغول به کار می‌شوند. نیازی از برگزاری رویداد ملی «آزادکار شو» خبر داد و افزود: افتتاحیه این رویداد در ماه جاری برگزار می‌شود و مراسم اختتامیه آن پایان امسال خواهد بود.

وی درباره اهداف رویداد ملی «آزادکار شو» نیز گفت: در این رویداد، شرکت‌های پشتیبان در حوزه آزادکاری شناسایی می‌شوند. از سوی دیگر، اقشار دانشگاهی به عنوان جامعه مخاطبان هدف این فرآیند، با اصول و جزئیات آزادکاری آشنا و به سوی آن سوق داده می‌شوند.

معاون توسعه اشتغال اجتماع‌محور بنیاد برکت اظهار امیدواری کرد که برگزاری رویداد ملی «آزادکار شو» بتواند کیفیت کار این بنیاد را در حمایت از طرح‌های اشتغالزایی در رسته آزادکاری افزایش دهد. این مسئول با تأکید بر این که آزادکاری یکی از نیازهای امروز کشور است بیان کرد: برای تحقق دولت اکترونیک و استفاده از سامانه‌های نرم‌افزاری پیشرفته در کشور نیاز به تربیت طراحان و برنامه‌نویسان حرفه‌ای است که آزادکاری می‌تواند این نیاز را برطرف سازد. نیازی از اجرای طرح‌های اشتغالزایی برکت از طریق آزادکاری در ۳۶۵ شهر خبرداد و خاطرنشان کرد: علاقه‌مندان و اقشار دانشگاهی برای برخورداری از آموزش‌ها و تسهیلات بنیاد برکت در رسته آزادکاری می‌توانند به اپلیکیشن برکت به آدرس app.barkat.ir مراجعه کنند.

ساخت سایت دفن اصولی پسماندهای بخش ارژن آغاز شد

فارس

عملیات ساخت سایت دفن اصولی پسماندهای بخش ارژن در محلی به وسعت ۱۴ هکتار همزمان با هفته دولت، آغاز شد.

حمید ظهرابی مدیرکل حفاظت محیط زیست استان فارس در عملیات آغاز ساخت سایت دفن اصولی پسماندهای بخش ارژن گفت: سایت‌های دفن زباله از مهم‌ترین و ضروری‌ترین پروژه‌های زیرساخت هر شهر است که با توجه به اهمیت حفظ محیط زیست و دفن اصولی و بهداشتی پسماندها عملیات اجرایی این طرح آغاز شد که جا دارد از مسئولان و دست‌اندرکاران این امر، قدردانی کرد. وی افزود: برای احداث این پروژه، باید ۱۵۰ هزار مترمکعب خاکبرداری انجام شود تا امکان دفن ۲۱۴ تا ۴۰۰ هزار مترمکعب زباله فراهم شده و تا حداکثر ۵۰ سال آینده پاسخگوی نیاز منطقه باشد. مدیرکل حفاظت محیط زیست استان فارس ادامه داد: ورودی شهرها، انباشته از انواع زباله‌ها و پلاستیک‌هاست که با توجه به پیشینه فرهنگی و تاریخی شهرستان شیراز، در شأن مردم این شهرستان نیست. ظهرابی گفت: در حریم جاده‌ها و خارج از محدوده شهرها و بر عهده بخشداری‌هاست که انتظار می‌رود با اتمام این طرح دیگر شاهد، پراکندگی زباله در مسیرهای فوق‌الذکر نباشیم.

گذری بر استان‌ها

■ **خوزستان:** پروژه آبرسانی به روستاهای جفیر از خط انتقال آب غدیر با حضور آیت‌الله سید ابراهیم رئیسی، رئیس جمهور به بهره‌برداری رسید. ساکنان روستاهای جفیر یک و دو تاکنون از آب آشامیدنی سالم محروم بوده‌اند که با افتتاح این طرح از طریق خط انتقال آب غدیر از این نعمت بهره‌مند می‌شوند. در حال حاضر فاز دوم پروژه آبرسانی به روستاهای جفیر یک و دو در بخش اسماعیلیه دشت آزادگان با کارگذاری ۹ کیلومتر خط انتقال به پایان رسیده و آب آشامیدنی سالم در اختیار ۲۰۰ خانوار ساکن در این روستاها قرار گرفته است. در ادامه اجرای خط انتقال طرح الغدیر عملیات آبرسانی به ۳۷ روستای دیگر در محدوده دشت آزادگان انجام شد.

■ **مرکزی:** رئیس شورای اسلامی شهر اراک در حاشیه بهره‌برداری فاز نخست روگذر تقاطع غیر همسطح شهید سپهبد حاج قاسم سلیمانی گفت: فاز نخست این تقاطع که شامل مسیر روگذر محور بزرگراهی شهید آنجفی است بازگشایی و زیربار ترافیک می‌رود. سیدوحید میرنظامی افزود: مسیر روگذر با دو لاین تندرو و دو لاین کندرو و طول مسیر روگذر این پروژه، ۶۰۰ و عرض آن ۷۰ متر است. وی ادامه داد: عملیات اجرایی پروژه شامل زیرسازی، روسازی، پخش و توزیع ۶ هزار تن آسفالت، ۳ هزار متر طول جدول گذاری، ۳ هزار و ۵۰۰ مترمربع سنگ فرش و ۴۰ پایه روشنایی است.

■ **اصفهان:** رئیس سازمان صنعت، معدن و تجارت استان اصفهان گفت: مشکلات ۹۰۰ واحد صنعتی در کارگروه‌های مختلف مانند کارگروه تسهیل و رفع موانع تولید برطرف شد و توانستند فعالیت خود را از سر بگیرند. ایرج موفق افزود: در این مدت همچنین بیش از ۲ هزار و ۵۰۰ مورد مشکل واحدهای صنعتی در کارگروه تسهیل و رفع موانع بررسی و برطرف شد. وی با اشاره به اهمیت رونق اقتصادی با استفاده از توان بخش خصوصی خاطرنشان کرد: از سال ۹۸ تاکنون ۲ هزار و ۱۰۰ مجوز جدید سرمایه‌گذاری در استان اصفهان صادر شده است که گامی مثبت در اشتغالزایی و درآمدزایی خواهد بود.

■ **زنجان:** مدیر کل آموزش و پرورش استان زنجان گفت: ۲۰۰ دستگاه تبلت دیگر به دانش آموزان استان زنجان داده می‌شود. حسن مظفری با اشاره به اینکه به منظور استفاده مطلوب‌تر و دسترسی دانش‌آموزان به فضای مجازی با اعتباری بالغ بر ۵ میلیارد ریال، تعداد ۲۰۰ دستگاه تبلت خریداری شده است، گفت: این تبلت‌ها به منظور استفاده از آموزش‌های مجازی در اختیار دانش‌آموزان محروم استان قرار داده خواهد شد.