خبر

وزیر کار: سهام عدالت تا پایان سال به جاماندگان اختصاص می‌یابد

در حالی که میلیون‌ها ایرانی از دریافت سهام عدالت محروم بوده‌اند و اختصاص سهام عدالت به مردم مشمول استانداردهای قابل دفاعی نبوده است، اخیراً رئیس کمیسیون اقتصادی مجلس از موافقت رئیس‌جمهور برای ارائه سهام عدالت به جاماندگان خبر داد و حالا وزیر کار با بیان اینکه سهام عدالت تا پایان سال به جاماندگان اختصاص می‌یابد، تقویت تعاونی‌های سهام عدالت را لازمه تقویت بخش تعاون در اقتصاد ایران دانسته است.

چند روز پیش بود که پورابراهیمی، رئیس کمیسیون اقتصادی مجلس از موافقت رئیس‌جمهور برای ارائه سهام عدالت به جاماندگان از این طرح خبر داد. این در حالی است که بر اساس گزارش‌ها تنها حدود ۵۰میلیون ایرانی مشمول سهام عدالت هستند و عملاً حدود ۳۰ تا ۳۵میلیون ایرانی از دریافت سهام عدالت محروم بوده‌اند.

با توجه به اینکه ارائه سهام عدالت به مشمولان طرح قاعده و استاندارد قابل دفاعی نداشته است و حتی امروز اشخاصی را داریم که تحت حمایت بهزیستی هستند، اما سهام عدالت ندارند، لازم است که دولت سیزدهم در حوزه مشمولان سهام عدالت تصمیم‌گیری مجدد کند تا جامعه بیشتری از مردم صاحب ثروتی به نام سهام عدالت شوند.

در همین راستا حجت‌الله عبدالملکی وزیر کار با اشاره به تعاونی‌های سهام عدالت و جاماندگان اظهار داشت: رویکرد ما تقویت تعاونی‌های سهام عدالت است و دولت این عزم را دارد که در یک بستر و فرایند قانونی به جاماندگان سهام عدالت هم سهام واگذار شود و با تصمیم دولت و محوریت وزارت اقتصاد تا آخر سال این واگذاری انجام شود. به گفته وزیر، اصل کار مورد تأیید دولت قرار گرفته و امیدواریم تعاونی‌های سهام عدالت احیا شوند و ظرفیت آنها مورد استفاده قرار گیرد.

وزیر کار با بیان اینکه در دولت سیزدهم بخش تعاون را از کنج عزلت خارج می‌کنیم، گفت: برای توسعه نوآوری و صادرات در بخش تعاونی اقدامات لازم صورت خواهد گرفت.

عبدالملکی دیروز در مراسم تجلیل از تعاونگران برتر با بیان اینکه تعاونی مبنای دینی، عقلی، عرفی و قانونی دارد، اظهار داشت: سیاست‌های کلی اقتصاد مقاومتی برای پیشرفت اقتصاد پنج رکن دارد که مردمی بودن، عدالت‌محور بودن، دانش‌بنیان بودن، درون‌زا و برونگرا بودن را مورد تأکید قرار داده که سه رکن مردمی، عدالت‌محور و درون‌زا در بخش تعاونی وجود دارد و ما باید کمک کنیم تا برون‌گرایی، یعنی توسعه صادرات و دانش‌بنیانی یعنی گسترش نوآوری و فناوری در بخش تعاون عملیاتی شود. وزیر تعاون، کار و رفاه اجتماعی افزود: در فعالیت‌های اقتصادی محور را باید تعاونی قرار دهیم. اگر از ابتدا این رویکرد را داشتیم، اهداف اسناد بالادستی همچون سهم ۲۵ درصدی تعاون از اقتصاد تاکنون محقق می‌شد، اما هم‌اکنون وضعیت به شکلی است که برای تحقق این هدف چشم‌اندازی نمی‌بینیم.

عبدالملکی ادامه داد: وقتی اصل اقتصاد، تعاون باشد همه بانک‌ها اولویتشان حمایت و توسعه این بخش خواهد بود. همچنین قالب اولیه برای مجموعه‌های استارت‌آپی و دانش‌بنیانی، تعاونی خواهد بود.

وی گفت: در دولت سیزدهم این رویکرد جدید را کلید می‌زنیم و تبدیل به سکویی برای پرتاب بخش تعاون به جایگاه اصلی خود خواهیم کرد.

وزیر تعاون، کار و رفاه اجتماعی تأکید کرد: محور اقدامات اساسی همچون مقررات‌زدایی و مبارزه با تعارض منافع باید تعاون باشد. در چنین شرایطی این بخش از کنج عزلت و غربت خارج خواهد شد.

عبدالملکی گفت: در بحث تعاونی‌های سهام عام نیز انتظار داریم با قوانین مشخصی که در سند توسعه تعاون آمده از بازار سرمایه هم کمک بگیریم و مشوق‌های دولتی و تسهیل‌گری‌های حوزه اقتصاد را با اولویت بخش تعاون صورت دهیم. وزیر کار به جزئیات تشکیل اولین جلسه ستاد فرماندهی اشتغال کشور نیز اشاره کرد و گفت: محور این جلسه که با حضور همه نهادهای عمومی دولتی و انقلابی برگزار شد، بیشتر برنامه‌ریزی میان‌مدت برای سال ۱۴۰۱ و تحقق یک میلیون فرصت شغلی بود که دولت وعده آن را داده است. وی با بیان اینکه به دنبال منسجم کردن برنامه اشتغال کشور هستیم، اظهار داشت: در حال حاضر به طور پراکنده برخی از نهادها در حال فعالیت هستند و ما درصدد هستیم در قالب سامانه جامعی که در وزارت کار شکل می‌گیرد همه این فعالیت‌ها را منسجم کنیم و در آینده نزدیک آمار برنامه اشتغال کشور در سال ۱۴۰۰ را در قالبی متفاوت نسبت به سال‌های قبل ارائه خواهیم کرد.

حمل‌ونقل

مداخله ۱۴ نهاد در حوزه ترانزیت کشور

مداخله ۱۴ نهاد به صورت مستقیم در فرآیند ترانزیت کالا از ایران و ضعف زیرساخت، موجب شده ایران از دستیابی به درآمد ۱۲ میلیارد دلاری سالانه از بخش ترانزیت محروم شود.

به گزارش فارس، از جمله امتیازات ایران برای ورود به بازارهای جهانی، صادرات خدمات حمل و نقل در قالب ترانزیت کالاست. طبق برآوردها در صورت اراده کشور جهت برقراری کریدورهای ترانزیتی از خاک ایران می‌توان در قدم اول به درآمدی مابین ۵ تا ۷/۵ میلیارد دلار در سال رسید تا پس از آن زمینه دستیابی به درآمد ۱۲ میلیارد دلاری سالانه از این بخش فراهم شود. ترانزیت همچنین منافع سیاسی و دیپلماتیک فراوانی برای کشور به همراه خواهد داشت. با وجود آنکه در حال حاضر سالانه حداقل ۲۰۰ میلیون تن کالا به موازات کریدورهای گذرنده از ایران جابه‌جا می‌شود، سهم کشور در سال‌های اخیر فراتر از ۱۲میلیون تن نرفته است. این نارسایی در حالی است که ایران از موقعیت جغرافیایی بسیار مناسبی برای عبور محموله‌های تجاری برخوردار است.

ریشه خلوت بودن کریدورهای ایران از کالای ترانزیتی را باید ابتدا در داخل جست‌وجو کرد که مهم‌ترین شاخص‌ها در ترانزیت کالا از منظر تجار، «زمان عبور کالا»، «هزینه عبور» و «قابلیت اطمینان» است. در اروپا عبور محموله ترانزیتی از مرز دو کشور کمتر از پنج دقیقه زمان می‌برد. بسیاری از دیگر کشورها نیز سیاست‌های خود را در جهت تسریع عبور محموله‌های ترانزیتی معطوف ساخته‌اند. در ایران اما وضعیت به کل متفاوت است؛ تجار بین‌المللی برای عبور کالاهای خود از خاک ایران با مجموعه‌ای از بروکراسی‌های پیچیده، معطلی‌های چشمگیر، ارزیابی‌ها و بازرسی‌های پی‌درپی و فضایی وهم‌آلود از مدت زمان عبور کالای خود مواجه هستند.

این روند موجب شده رویه ترخیص کالای ترانزیتی در مبادی ورودی و خروجی کشور به جای چند دقیقه چندین روز به طول بینجامد و مزیت کریدورهای ترانزیتی ایران روز به روز کمرنگ شود.

ضیایی، کارشناس اقتصاد حمل و نقل بیان داشت: در کل حدود ۱۴ نهاد مختلف به صورت مستقیم در فرآیند ترانزیت کالا از ایران دخالت دارند، نهادهایی که هر کدام، صاحب کالا و فوروارد را با روندهای جداگانه‌ای مواجه کرده و عملکرد بسیاری از آنها نیز موازی با یکدیگر است. این تعدد نهادها و رویه‌ها در خلأ یک مدیریت واحد، تاجران بین‌المللی را از استفاده از کریدورهای گذرنده از ایران منصرف می‌سازد.

ضیایی اظهار کرد: دستگاه‌های عالی کشور ضمن تعریف یک متولی واحد برای ترانزیت باید نهادها را نسبت به منفعت عبور کالای ترانزیتی از ایران توجیه کنند و میان عبور محموله ترانزیتی و محموله‌های وارداتی و صادراتی تفاوت قائل شوند. وی بیان کرد: متأسفانه در سال‌ها و ماه‌های اخیر نه‌تنها ترانزیت از ایران تسهیل نشده، بلکه فرآیند آن روز به روز سخت‌تر نیز شده است و دستگاه‌های داخلی عملاً دست به یک خودتحریمی ضدترانزیت زده‌اند، اتفاقی که نتیجه آن در آمار کاهشی ترانزیت قابل مشاهده است. این کارشناس اقتصاد حمل و نقل تصریح کرد: در شرایط فعلی اقتصادی کشور و همچنین قوت گرفتن کریدورهای رقیب ایران در منطقه، عبور دادن هر تن کالای ترانزیتی از ایران مصداق کامل عمل به اقتصاد مقاومتی است.

قول وزیر صمت برای کاهش نرخ سیمان، میلگرد و ۳۰ قلم کالا

گزارش یک

خانه ملت

در حالی که قیمت مسکن و نهادهای تولید مسکن در شرایط کنونی روند نزولی در پیش گرفته است، وزیر راه و شهرسازی از راه‌اندازی صندوق توسعه مسکن بر اساس قانون جهش تولید و مکلف شدن بانک‌ها به تأمین ۳۶۰ هزار میلیارد تومان منابع برای تولید انبوه مسکن خبر داد و از سوی دیگر وزیر صنعت قول داده که به زودی قیمت سیمان و میلگرد و ۳۰ قلم کالا را کاهش دهد.

بررسی‌های میدانی روزنامه «جوان» از سطح بازار مسکن بیانگر آن است که نرخ مسکن به اصطلاح عامیانه شل کرده است، دلیل این رویداد را می‌توان تأکید دولت سیزدهم روی ساخت یک میلیون واحد مسکونی در سال، طرح آزادسازی زمین‌های دولتی و بخش‌های عمومی غیردولتی، ایجاد سامانه ملی اسکان و املاک، کاهش نرخ نهادهای تولید مسکن همانند سیمان و میلگرد و کاهش قدرت خرید مردم و مازاد عرضه بر تقاضای مسکن عنوان کرد. با این حال به گفته نایب‌رئیس مجلس، وزیر صمت قول داده که نرخ سیمان و فولاد از نرخ کنونی هم پایین‌تر بیاید.

وزیر راه و شهرسازی پنج مؤلفه زمین، خدمات، تأمین منابع مالی، مواد و مصالح ساختمانی و توان فنی و مهندسی را پیش‌نیاز تولید مسکن در کشور عنوان کرد و با اشاره به اینکه در خصوص زمین در کشور کمبودی وجود ندارد، گفت: وزارت راه و شهرسازی در اراضی تحت اختیار توان تولید سالانه یک میلیون واحد مسکونی در کشور را دارد. همچنین قانون جهش تولید مسکن نیز بخشی از مشکل زمین را برطرف می‌کند.

رستم قاسمی در ادامه با یادآوری اینکه در خصوص تأمین مواد و مصالح ساختمانی در کشور مشکل خاصی وجود ندارد، اعلام کرد: ایران چهارمین تولیدکننده سیمان است و هم‌اکنون ظرفیت تولید سیمان در کشور ۸۰میلیون تن و ظرفیت تولید فولاد در کشور ۲۸ میلیون تن است. با توجه به اینکه تولید یک میلیون مسکن در سال نیازمند ۳۰میلیون تن سیمان و ۱۰ میلیون تن فولاد است، بنابراین مشکل مواد و مصالح برای ساخت یک میلیون واحد مسکونی در کشور وجود ندارد.

■ مکلف شدن بانک‌ها به تأمین ۳۶۰ هزار میلیارد تومان منابع بخش مسکن

عضو کابینه دولت سیزدهم تهاتر زمین با انبوه‌سازان به منظور احداث واحدهای مسکونی را از دیگر راهکارهای تولید انبوه مسکن برشمرد و گفت: بانک‌های کشور مکلف شدند ۳۶۰ هزار میلیارد تومان منابع در اختیار مسکن قرار دهند و این یک تکلیف برای آنهاست.

■ موافقت بنیاد مستضعفان برای تولید انبوه مسکن در اراضی بنیاد

وی از موافقت وزارت راه و شهرسازی با بنیاد مستضعفان برای در اختیار گذاشتن اراضی بنیاد برای تولید انبوه مسکن خبر داد و گفت: در تفاهم با وزارت صمت مقرر شده در تولید انبوه مسکن، مصالح ساختمانی سیمان و فولاد به روشی متفاوت از روش موجود تأمین شود.

از سوی دیگر علی نیکزاد نایب‌رئیس مجلس در تشریح نشست ظهر روز سه‌شنبه، ۱۶ شهریورماه خود با سیدرضا فاطمی‌امین وزیر صنعت، معدن و تجارت که پیرامون ساماندهی وضعیت بازار فولاد و سیمان انجام شد، گفت: ظرفیت تولید فولاد و سیمان در کشور نسبت به مصرف آن بیشتر است و بنا به قول وزیر صمت مقرر شد کیسه سیمان که هم اکنون در بازار ۲۷ هزار تومان است، ظرف ۱۵ روز به ۲۵ هزار تومان برسد.

وی خاطرنشان کرد: همچنین قیمت هر کیلوگرم میلگرد با ارزش افزوده ۱۷ هزار تومان است که قرار شد قیمت آن نیز ساماندهی شود و به ثبات برسد. از این‌رو این دو کالا در سه مقطع یک ماهه به طور کامل ساماندهی می‌شوند.

همچنین روح‌اله عباس‌پور سخنگوی کمیسیون صنایع مجلس با اشاره به جلسه روز گذشته با وزیر صنعت گفت: وزارت صمت دارای دو برنامه سه ماهه و شش ماهه است که بر اساس آن قرار است نرخ ۳۰ قلم کالا ساماندهی شود.

مجلس

دستور قالیباف برای پیگیری دپوی کالاهای فاسد شدنی در گمرکات

رئیس مجلس شورای اسلامی با اشاره به تذکر نماینده مشهد در خصوص لزوم جلوگیری از رسوب و فاسد شدن تعداد زیادی سرم در گمرک گفت: کمیسیون اقتصادی دپوی کالاهای فاسد شدنی در گمرکات را پیگیری کند.

به گزارش خانه ملت، نصرالله پژمانفر در نشست علنی روز گذشته (سه‌شنبه ۱۶ شهریورماه) مجلس شورای اسلامی در تذکر شفاهی گفت: اخیراً از گمرکی بازدیدی انجام دادیم که در جریان آن با حجم انبوهی از سرم وارد شده از کشور آلمان مواجه شدیم که از سال ۹۵ تاکنون در گمرک دپو شده و در شرایطی که بیماران دیالیزی به این سرم‌ها محتاج هستند، برخی از آنها فاسد و برخی دیگر در حال فاسد شدن است.

نماینده مردم مشهد و کلات در مجلس یازدهم ادامه داد: در شرایطی که والدین برای تأمین شیرخشک فرزندانشان از این داروخانه به آن داروخانه در جست‌وجو هستند، شیرخشک‌ها و برخی مواد غذایی و دارویی در گمرکات رسوب شده است. از این جهت به وزیر اقتصاد نیز متذکر شدم که باید برای کالاهای رسوب شده در گمرکات برنامه‌ریزی صورت گیرد تا سازمان اموال تملیکی با توجه به نیاز مردم و بازار آنها را عرضه کند، اما متأسفانه به این موضوع توجهی نشد. در حالی که این کالاها بیت‌المال است و پول بابت آنها پرداخت شده و مردم روی تخت بیمارستان به آن محتاج هستند. دکتر محمدباقر قالیباف، رئیس مجلس شورای اسلامی در پاسخ به تذکر این نماینده با بیان اینکه کمیسیون اقتصادی باید موضوع دپوی کالاها را از گمرک پیگیری کند، گفت: با توجه به توضیحات آقای پژمانفر، برای افکار عمومی توضیح می‌دهم که مثلاً این سرم‌ها از سال ۹۵ وارد شده که طبیعتاً بخش خصوصی آن را وارد کرده و ممکن است به هر دلیلی در گمرکات مانده باشد. این برداشت ایجاد نشود که این کالاها در شرایط کرونایی توسط دولت وارد شده و در گمرک مانده است.

گزارش ۲

عضو کمیسیون اقتصادی مجلس:

بانک‌ها به جای مقابله با اختلاس‌گران مقابل مردم ایستاده‌اند

فاصله ۳۰ درصدی بین نرخ بهره تسهیلات و تورم موجب شده بسیاری از بنگاه‌هایی هم که نیاز به تسهیلات ندارند از بانک تسهیلات بگیرند!

با وجود اینکه کارشناسان اقتصادی معتقدند بر پایه سرمایه و درآمد فرد، خانواده یا یک گروه، بانک‌ها باید فضایی فراهم بیاورند که مردم به سادگی بتوانند وام‌های خرد بانکی دریافت کنند و بنگاه‌های بزرگ و متوسط شبه‌بزرگ نیز زین پس فقط و فقط از بازار سرمایه تأمین مالی خود را انجام دهند، یکی از اعضای کمیسیون اقتصادی مجلس می‌گوید: برخی بانک‌ها به جای ایستادن در مقابل اختلاس‌گران مقابل مردم ایستاده‌اند.

مدیران بانک‌ها مدت‌هاست که به دلیل ضعف نظارت و پایش این بخش، منابع بانکی را به شیوه بسیار بدی در قالب تسهیلات‌دهی یا سرمایه‌گذاری مورد استفاده قرار می‌دهند. متأسفانه مدیران بانکی با هدف بقای خود بخشی از تسهیلات را به اشخاص ذی‌نفوذ در حوزه سیاسی و اقتصادی ارائه داده‌اند، به همین دلیل هم با یک صورت مالی غیرواقعی در حوزه بانکی روبه‌رو هستیم و هم اینکه بدهی‌های معوق بسیار کوچک‌نمایی می‌شود تا وضعیت بد سرمایه بانک از نظر اذهان عمومی پنهان بماند.

نظارت در بخش نظام بانکی آنقدر ضعیف است که حتی بنگاه‌هایی که درآمد و وضعیت مالی خوبی هم دارند باز به دلیل تورم ۵۵درصدی و تسهیلات بانکی با نرخ ۱۸ درصدی، تسهیلات سنگینی را از بانک‌ها دریافت کرده‌اند و با این وضعیت تورم و نرخ بهره، پس دادن تسهیلات بانکی از منظر مدیران بنگاه‌های اقتصادی صاحب توجیه اقتصادی نیست. از همین‌رو بانک‌ها به‌رغم وجود بدهی‌های معوق سنگین باز با بدهکاران بانکی خود رفاقت می‌کنند و عموماً در خدمت شرکت‌های بزرگ و بنگاه‌های متوسط و اشخاص ذی‌نفوذ در حوزه سیاسی هستند.

بالطبع وقتی بانک به بخش‌هایی خدمات می‌دهد که بقای مدیران را در پی دارد، تلاش می‌شود منابع بانکی همیشه شارژ باشد، از این‌رو می‌بینیم که بانک‌ها با وجودی که کمترین مطالبات معوق را در حوزه وام‌های خرد دارند، اما شروط سختی را مقابل تسهیلات‌گیرندگان خرد قرار می‌دهند تا مردم کمتر دستشان به تسهیلات بانکی برسد.

حال از آنجایی که ۸۰ درصد حجم نقدینگی ۴هزارهزار میلیارد تومانی در اقتصاد ایران شبه‌پول است و پول تنها ۲۰ درصد از حجم نقدینگی را تشکیل می‌دهد و عمده حجم نقدینگی در اختیار سیستم بانکی است، عملاً مردم جامعه نیازمند تأمین مالی و اخذ تسهیلات بانکی برای تهیه ملزومات زندگی هستند، اما رابطه بانک و بقای مدیران بانکی و شرکت‌های بزرگ به شکلی است که بانک‌ها تاکنون برای تسهیل پرداخت تسهیلات بانکی خرد ناچیز ۱۰، ۵۰ تا ۲۰۰ میلیون تومانی طرح‌های مناسبی را عملیاتی نکردند، در صورتی که به سادگی می‌توان پشتوانه تضمینی و امنیتی پرداخت تسهیلات خرد را فراهم آورد و یک تأمین مالی مناسب از مردم جامعه با هدف تحکیم نهاد خانواده به عمل آورد.

به‌طور نمونه هر فرد، خانواده، فامیل و گروه دارای سرمایه و پشتوانه مالی و درآمدی است که می‌توان مدلی تعریف کرد تا تضمین و امنیت بازپرداخت تسهیلات خرد به سادگی فراهم آید و بروکراسی پیچیده و موانع پرداخت تسهیلات خرد بانکی به خانوار سریع از بین برود. در عین حال بنگاه‌های بزرگ و متوسط زیادی تسهیلات غیرضروری زیادی از بانک‌ها دریافت می‌کنند، زیرا با تورم ۵۵ درصد و نرخ سود ۱۸ درصد این تسهیلات را مفت می‌پندارند. این بخش‌ها دیگر باید صرفاً از بازار سرمایه تأمین مالی خود را انجام دهند، در این صورت منابع پرداخت تسهیلات خرد به مردم تأمین می‌شود.

شواهد زیادی وجود دارد که بنگاه‌ها با درآمد و دخل و خرج و ترازنامه و اوضاع مالی بسیار مناسب و سود انباشته کلان در حساب‌ها باز هم صرفاً برای اینکه دارای امکانات برای اخذ تسهیلات بانکی هستند و نرخ تورم از نرخ سود بانکی بسیار بیشتر است از انواع بانک‌ها تسهیلات بانکی دریافت می‌کنند. به نظر می‌رسد این بساط با هوشیاری وزارت اقتصاد و همچنین سازمان برنامه و بودجه و رئیس کل آتی بانک مرکزی باید برای همیشه برچیده شود.

در همین راستا، عضو کمیسیون اقتصادی مجلس در گفت‌وگو با خبرگزاری خانه ملت با انتقاد از روند پرداخت وام‌های خرد و رفتار سلیقه‌ای بانک‌ها در این زمینه گفت: متأسفانه وضعیت و عملکرد برخی بانک‌ها نه تنها مطلوب نیست، بلکه بسیار اسفناک شده و این مسئله در پرداخت وام‌های خرد بیشتر خود را نمایان کرده، چراکه برای پرداخت یک وام خرد به قدری شرایط سخت و پیچیده‌ای گذاشته‌اند که مردم ترجیح می‌دهند با مشکل خود بسازند تا اینکه با بانک طرف شوند!

محمد علی‌پور، نماینده مردم ماکو، چالدران، پلدشت و شوط در مجلس شورای اسلامی عنوان کرد: اگرچه دریافت ضامن برای پرداخت وام تا حد معقول امری ضروری و قابل قبول است، اما آنچه امروز صدای مردم را درآورده سختگیری‌های غیرمعقولی است که بانک‌ها برای پرداخت یک وام خرد اعمال می‌کنند و این سختگیری‌ها در کار مردم گره بیشتری می‌اندازد.

وی با بیان اینکه وام‌های خرد عموماً برای پرداخت ودیعه مسکن، برپایی یک شغل کوچک، مخارج بیماری، تأمین هزینه‌های ازدواج و مشابه آن درخواست می‌شود، افزود: در کمیسیون‌های اصل ۹۰ و اقتصادی، اقدامات بانک‌ها را در پرداخت وام‌های خرد و کلان پیگیری می‌کنیم، چراکه بانک‌ها به جای ایستادن در مقابل اختلاس‌گران مقابل مردم ایستاده‌اند.

علی‌پور با بیان اینکه تغییر نگرش با هدف رفع مشکلات مردم مسئله مهمی است که باید در بانک‌ها اتفاق بیفتد، توضیح داد: در واقع بانک‌ها باید به اصل اهداف بانکی رجوع کنند، چراکه براساس این اهداف، بانک‌ها باید بتوانند مشکل افراد را کاهش دهند، نه اینکه با دریافت سودهای کلان شرایط آنها را سخت‌تر از قبل کنند.

عضو کمیسیون اقتصادی مجلس شورای اسلامی با بیان اینکه وزیر جدید اقتصادی در زمینه ساماندهی وضعیت بانک‌ها، برنامه و انگیزه‌های خوبی دارد، گفت: از آنجا که خود در جریان تمامی مشکلات مردم برای دریافت یک وام خرد قرار دارد، می‌تواند در مسیر اصلاح ساختار نظام بانکداری کشور قدم بردارد.

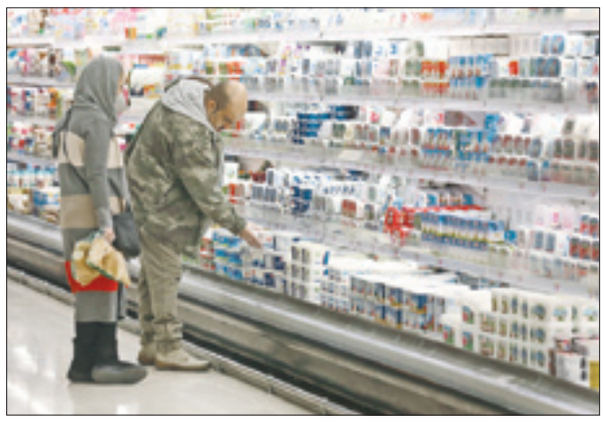

خبر

تخته گاز صنایع غذایی در جاده افزایش قیمت

روند افزایش قیمت لبنیات در مدت اخیر به صورتی بوده که شش قلم از این گروه نسبت به سال گذشته بین ۵۰ تا ۱۲۰ درصد گران شده است. این افزایش قیمت در شرایطی است که ادعا می‌شود هنوز ارز ۴ هزار و ۲۰۰ تومانی به واردات کالاهای اساسی ارائه می‌شود. با چنین تورمی در بخش صنایع لبنی باید گفت یا ارز ترجیحی مدت‌هاست که دیگر پرداخت نمی‌شود یا نرخ آن افزایش یافته یا اینکه قیمت کالاهای وارداتی رشد کرده است. در عین حال امکان دارد تورم داخلی هزینه تولید را رشد داده باشد، دلیل تورم در بخش کالاهای مرتبط با مواد غذایی هرچه که باشد، بهتر است مورد بررسی و شفافیت قرار گیرد.

دولت دوازدهم به شکلی مدیریت کرد که تورم از وضعیت ماهانه خارج شد و باید برای اطلاع‌رسانی تغییرات روزانه این متغیر در هفته یا روز فکری کرد، زیرا قیمت‌ها در همه حوزه‌ها با تغییرات بسیار زودهنگامی روبه‌رو می‌شود. یکی از بخش‌هایی که تغییرات قیمتی آن برای مردم قابل فهم نیست یا اینکه پیرامون آن پرسش‌های زیادی دارند، حوزه مواد غذایی است، زیرا دولت دوازدهم صرفاً برای کمک به معیشت مردم پرداخت یارانه ترجیحی یا همان ارز ۴ هزار و ۲۰۰ تومانی را طراحی کرد. در چنین حالتی باید دید دلیل تورم شدید در بخش‌هایی که ادعا می‌شود به این بخش‌های انواع یارانه چون ارز ترجیحی پرداخت می‌شود، چیست.

به‌طور نمونه تنها در سال ۹۹، بالغ بر ۹ میلیارد دلار ارز ترجیحی برای واردات کالاهای اساسی پرداخت شد و این در حالی بود که در این سال تقریباً معادل با هر دلار ارز ترجیحی از جیب مردم حدود ۱۵ تا ۲۰هزار تومان پرداخت شد، اما در همین سال تورم کالاهای اساسی قابل ملاحظه بود و اظهارات مقامات بانکی نشان داد که در ماه‌های ابتدایی سال جاری نیز حدود ۷ میلیارد دلار ارز ترجیحی به کالاهای اساسی پرداخت شده است. کارشناسان می‌گویند یا نرخ جهانی کالاهای وارداتی افزایش یافته که در حوزه کالاهایی که ارز ترجیحی دریافت می‌کنند تورم وجود دارد یا اینکه نرخ ارز ترجیحی تغییر کرده است. در عین حال امکان دارد تولیدکنندگان کالا یا توزیع‌کنندگان با تورم داخلی مواجه شده باشند، از این‌رو دیگر آثار پرداخت ارز ترجیحی به کالاهای اساسی چندان در جامعه به چشم نمی‌خورد.

آنچه در رابطه با وضعیت تورم در مردادماه اتفاق افتاده، نشان از افزایش نرخ تورم به ۴۵/۲ درصد داشته که در این بین تأمین گروه خوراکی‌ها برای خانوارها به طور متوسط ۵۷/۱ درصد گران‌تر از پارسال تمام شده بود. در این بین به گزارش مرکز آمار، تورم تولیدکننده بهار سال جاری بیش از ۷۰درصد بوده که این تورم معمولاً با یک تأخیر به بخش مصرف انتقال می‌یابد. به گزارش ایسنا، در بین کالاهای مصرفی مردم افزایش قیمت لبنیات قابل توجه بوده و این در حالی است که در مدت اخیر بارها قیمت لبنیات مورد بحث قرار داشت و با اما و اگرهای زیادی در رابطه با افزایش قیمت مواجه بود. بررسی قیمت محصولات لبنی در بین گزارش مرکز آمار ایران از قیمت اقلام خوراکی در مردادماه حاکی از آن است که افزایش قیمت آنها زیر ۵۰ درصد نبوده است.

■ شیر ۶۸ درصد گران شد

در رابطه با قیمت شیر پاستوریزه هر یک لیتر آن در مرداد سال قبل به طور متوسط ۷ هزار و ۲۰۰ تومان قیمت داشت که در تیرماه امسال به حدود ۱۱ هزار و ۵۳۰ رسیده است. هر یک لیتر شیر در ماه گذشته حداقل ۱۰ هزار و حداکثر ۱۵ هزار تومان فروش رفته و متوسط قیمت آن ۱۲ هزار و ۱۵۰ تومان بوده است. بر این اساس قیمت شیر نسبت به پارسال ۶۸/۴ درصد و در مقایسه با تیر ۵/۴ درصد گران شده است.

■ کره با ۱۲۱ درصد در صدر گرانی

یک قالب کره ۱۰۰ گرمی نسبت به مرداد سال گذشته ۱۲۱/۵ درصد افزایش قیمت داشته است، به طوری که این کالا در مرداد پارسال به طور متوسط ۴ هزار و ۸۶۶ تومان به فروش می‌رسید، اما در تیر امسال به ۱۰ هزار و ۵۶۰ تومان و در ماه قبل تا ۱۰ هزار و ۷۷۰ تومان هم قیمت خورده بود. کره در ماه گذشته تا ۱۲ هزار ۳۰۰ تومان نیز فروش رفته است.

■ فروش خامه تا ۱۴ هزار و ۴۰۰ تومان

دیگر محصول لبنی، خامه پاستوریزه است که نسبت به سال گذشته ۸۶/۳ گران شده است. هر یک بسته ۲۰۰ گرمی خامه از مرداد پارسال به طور متوسط ۷ هزار و ۳۶۶ تومان قیمت داشته که در تیر امسال به حدود ۱۳ هزار و ۵۴۰ و مرداد به ۱۳ هزار ۷۰۰ تومان رسیده است. این محصول حتی تا ۱۴ هزار و ۴۰۰ تومان در ماه گذشته نیز فروش رفته است.

■ هر کیلو ماست تا ۲۰ هزار تومان هم پیش رفت

افزایش قیمت ماست پاستوریزه نیز به نحوی بوده که این کالا در مرداد جاری تا هر یک کیلو ۱۹ هزار و ۲۳۰ تومان فروش رفته و متوسط قیمت آن ۱۴ هزار ۶۳۰ تومان بوده است. ماست نسبت به مرداد سال قبل ۵۳/۷ درصد گران شده، به طوری که در این دوره قیمت هر یک کیلو ماست ۹ هزار و ۵۰۰ بوده است.

■ دوغ هم ۵۹ درصد گران شد

دوغ پاستوریزه اما در ماه گذشته تا بیش از ۵۹ درصد نسبت به سال قبل افزایش قیمت داشته، به گونه‌ای که در مرداد پارسال هر ۱/۵ لیتر آن به طور متوسط ۷ هزار و ۹۰۰ عرضه شده، ولی در مرداد امسال به ۱۲هزار و ۶۰۰ رسیده است. فروش دوغ در مردادماه تا بیش از ۱۳هزار و ۸۰۰تومان هم گزارش شده است.

■ اما پنیر گران...

دیگر محصول لبنی که این روزها افزایش قیمت آن مورد توجه فعالان بازار بوده، پنیر است که این کالا برای مرداد سال جاری هر بسته نیم کیلویی به طور متوسط ۲۰ هزار و ۵۰۰ و حداکثر تا ۲۷ هزار تومان فروش رفته است. متوسط قیمت هر نیم کیلو پنیر در ماه قبل ۱۳ هزار و ۴۰۰ ثبت بوده که نسبت به پارسال ۵۳/۱ گران شده است.

در رابطه با افزایش قیمت محصولات لبنی دلایل مختلفی از جمله افزایش قیمت نهاده‌های تولید و خوراک دام، رشد قیمت شیر خام یا حتی نحوه نظارت مطرح می‌شود.

طرحی برای حذف یارانه پنهان و آشکار در مجلس اعلام وصول نشده است

سخنگوی کمیسیون تلفیق لایحه بودجه سال ۱۴۰۰ مجلس گفت: در مجلس طرحی برای حذف یارانه پنهان و آشکار تدوین نشده است، چراکه هرگونه بحث درباره یارانه‌ها نیاز به کار کارشناسی دقیق و لحاظ نظر مردم دارد.

رحیم زارع، سخنگوی کمیسیون تلفیق لایحه بودجه سال ۱۴۰۰ مجلس در گفت‌وگو با خانه ملت گفت: در مجلس طرحی برای حذف یارانه پنهان و آشکار تدوین نشده است، چراکه هرگونه بحث درباره یارانه‌ها نیاز به کار کارشناسی دقیق و لحاظ نظر مردم دارد.

عضو کمیسیون برنامه، بودجه و محاسبات مجلس ادامه داد: ممکن است یکی از همکاران نماینده نظری درباره وضعیت یارانه پنهان و آشکار داشته باشد که بدیهی است بیان نظر یکی از همکاران نمی‌تواند به منزله مصوبه مجلس باشد.

زارع گفت: یکی از اولویت‌های مجلس رفع مسائل اقتصادی و تقویت معیشت مردم است و همه می‌دانند میزان فعلی یارانه‌ها تناسبی با هزینه‌های بالای خانوارها ندارد. بنابراین مجلس طرحی برای حذف یارانه ندارد و حتی این تأکید نیز وجود دارد که یارانه اقشار بدون درآمد و کم‌درآمد باید افزایش یابد.

وی افزود: در حال حاضر طرحی برای حذف یارانه پنهان و آشکار اعلام وصول نشده و هرگونه تصمیم‌گیری درباره وضعیت یارانه‌ها نیاز به مقدمات و پروسه‌ای پیچیده دارد.