گزارش ۲

علیرضا سزاوار

آغاز ساخت ۱۰۰ هزار مسکن برای محرومان

بیش از ۲ میلیون خانه روستایی بازسازی و مقاوم‌سازی شده‌است

بنیاد مسکن تأمین خانه برای محرومان را مهم‌ترین اولویت خود عنوان کرده که اعتبارات آن از محل آورده‌ها و کمک‌های مردمی، حساب ۱۰۰امام خمینی و تسهیلات کم‌بهره تأمین می‌شود.

پس از پیروزی انقلاب با صدور فرمان بنیانگذار انقلاب اسلامی، بنیاد مسکن به عنوان نهادی برای رفع محرومیت از جامعه تشکیل شد. در راستای این هدف در سال‌های اخیر خدمات‌رسانی به قشر محروم و بی‌بضاعت از سوی این نهاد افزایش چشمگیر داشته‌است.

■ مولود حساب ۱۰۰امام خمینی

شماره‌حساب ۱۰۰ امام به دستور امام خمینی هم برای کمک به خانه‌دار کردن افراد کم‌بضاعت افتتاح و از مردم دعوت شد که با کمک مالی به این حساب، در ساخت خانه برای محرومان همکاری کنند.

بنیاد مسکن انقلاب اسلامی مولود حساب ۱۰۰ امام خمینی است و در رابطه با مسکن محرومان با توجه به پروژه‌های عمران روستایی تلاش‌های جدی و بسیاری داشته که از این دست می‌توان به طرح‌های هادی روستایی، سنددار کردن اراضی این مناطق و بهسازی و مقاوم‌سازی و احداث مسکن بادوام روستاها با تسهیلات بلاعوض اشاره کرد.

بر همین اساس مقاوم‌سازی سالانه ۲۰۰ هزار واحد مسکن روستایی در برنامه بنیاد مسکن قرار دارد؛ حوادث و بلایای طبیعی مختلف در کشور مسکن مردم در شهر و روستاها را تخریب و تهدید می‌کند که مقابله با آن جزو برنامه‌های بنیاد مسکن انقلاب اسلامی قرار دارد. در این خصوص تجربه این بنیاد قابل اعتنا است. این تجربه در بازسازی‌های گسترده‌ای که در زلزله بم و پس از آن زلزله زنجان و کرمانشاه و سیل با فراگیری بیشتر استان‌های کشور صورت گرفت، به دست آمده‌است. بنیاد مسکن انقلاب اسلامی با اجرای طرح‌های مسکن مهر شهرهای زیر ۲۵ هزار نفر و در پروژه‌های دیگری شهرهای زیر ۱۰۰ هزار نفر را پوشش داده‌است و مقاوم‌سازی مسکن برخی از شهرهای بزرگ را نیز در دستور کار قرار داده‌است. در یک سال اخیر بنیاد مسکن برای ساماندهی به حاشیه شهرها، سکونت‌گاه‌های غیررسمی و بافت‌های فرسوده ورود کرده و خوشبختانه ظرفیت فنی، اجرایی و ماشین‌آلات لازم را هم دارد و همین مسئله موجب ورود جدی این نهاد برای رفع مشکلات حاشیه شهرها در کشور شده‌است.

■ سالی ۳۰۰هزار بازسازی در روستاها

در همین زمینه روز گذشته نماینده ولی‌فقیه در بنیاد مسکن در آیین کلنگ‌زنی پروژه ۱۷۷ واحدی مسکن محرومان کرمان گفت: «بیش از ۲ میلیون واحد مسکن روستایی مقاوم‌سازی و ساخت ۱۰۰ هزار مسکن محرومین در کشور آغاز شده‌است.» حجت‌الاسلام والمسلمین حسین روحانی‌نژاد اظهار داشت: «۴۲ سال از تأسیس حساب ۱۰۰ حضرت امام (ره) می‌گذرد و برنامه‌هایی برای این ایام در نظر گرفته شده‌بود که تحت‌تأثیر اعمال محدودیت‌های کرونایی قرار گرفت.»

وی با بیان اینکه از بدو تأسیس بنیاد مسکن اقدامات بسیار خوبی برای ساخت مسکن محرومین در کشور صورت پذیرفته‌است، گفت: «اکثر روستاهای بالای ۲۰ خانوار در کشور طرح هادی دارند و در خیلی از آنها طرح هادی اجرایی هم شده‌است.»

نماینده ولی‌فقیه در بنیاد مسکن انقلاب اسلامی با اشاره به اینکه تاکنون بیش از ۲ میلیون واحد مسکن روستایی در کشور مقاوم‌سازی شده‌است، افزود: «ایجاد پل‌ها و دیواره‌ها برای پیشگیری از سیل در روستاها از دیگر اقدامات بنیاد مسکن انقلاب اسلامی است.» وی با عنوان اینکه بالغ بر ۷۰۰ هزار واحد مسکن در شهرها نیز توسط بنیاد مسکن مقاوم‌سازی شده‌است، بیان کرد: «اگر بتوانیم سالی ۳۰۰ هزار مسکن در روستاها بازسازی کنیم ظرف ۱۰ سال آینده تمام روستاها مقاوم‌سازی می‌شوند.»

روحانی‌نژاد با بیان اینکه بنیاد مسکن انقلاب اسلامی به حاشیه شهرها و سکونتگاه‌های غیرمسکونی وارد شده‌است، گفت: «این توان را داریم تا مشکلات حاشیه شهرها را برطرف کنیم. صدور سند املاک روستایی هم بسیار اهمیت دارد که بنیاد مسکن پیگیری می‌کند.»

نماینده ولی‌فقیه در بنیاد مسکن انقلاب اسلامی با اشاره به اینکه ساخت ۱۰۰ هزار مسکن محرومین در کشور آغاز شد، افزود: «وسعت کار بنیاد مسکن بسیار زیاد است و نیازمند همکاری همه نهادها از جمله استانداری هستیم تا در ساخت مسکن برای محرومین موفق باشیم. در حال احداث ۱۰۰ هزار واحد مسکن محرومان کشور هستیم که سهم استان کرمان از این میزان ۱۰ هزار واحد است و بیش از ۶ هزار واحد در کوتاه‌ترین زمان طی سال گذشته به مردم این استان واگذار شد.

پروژه ۱۷۷ واحدی روستای سیدی کرمان با استفاده از منابع زمین با تملک بنیاد مسکن، به مردم بدون مسکن شهرها و روستاهای کرمان واگذار می‌شود و این طرح‌ها در کوتاه‌ترین زمان احداث می‌شود.»

گفتنی است بنیاد مسکن در اکثر روستاهای بالای ۲۰ خانوار نقاط مختلف کشور اقدامات زیرساختی انجام داده‌است. علاوه بر عمران روستایی، مشارکت در بخش‌های مختلف همچون ایجاد جداره‌ها و موانع در حوادث و بلایای طبیعی، ساختن پل‌ها هم جزو برنامه‌های این بنیاد قرار دارد. این نهاد همچنین بازسازی مناطق حادثه‌دیده در روستا و شهر را برعهده گرفته‌است.

خبر کوتاه

■ رئیس شورای شهر تهران با اشاره به اینکه تعداد فوتی‌های کرونا در پایتخت از ۷۰ نفر در طول شبانه‌روز بیشتر شده‌است، گفت: ازدحام جمعیت در حمل و نقل عمومی سبب انتقال کرونا می‌شود و دولت باید گره کورشده تأمین اتوبوس و واگن را باز کند.

■ فروردین امسال نسبت به سال‌های گذشته هوای آلوده‌تری را داشته و ذرات معلق و کرونا در حال جولان در پایتخت‌اند. محیط‌زیستی‌ها نبود وزش باد را علت آلودگی و مدیران شهری برعکس معتقدند گرد و خاک ناشی از وزش باد دلیل آلودگی هوا است.

■ ۱۱۲ نفر از محیط‌بانان و کارشناسان سازمان حفاظت محیط‌زیست، اساتید، اعضای هیئت علمی و متخصصان محیط‌زیست، کنشگران و سمن‌های محیط‌زیست و اعضای جامعه شکارچیان قانونمند، فعالان حوزه قرق‌های اختصاصی و حفاظت‌گاه‌های مردمی درنامه‌ای به رئیس قوه قضائیه خواستار رسیدگی فوری به شهادت محیط‌بانان زنجانی و صدور رأی قاطعانه برای عاملان آن شدند.

■ رئیس پلیس پیشگیری ناجا گفت: با پیگیری‌های پلیس پیشگیری از سال ۸۱ تا ۹۷، تعداد ۱۳ یگان حفاظت با رده‌های تابعه متعدد در کشور برای امنیت‌آفرینی راه‌اندازی شده‌است.

■ اعضای شورای اسلامی شهر تهران با ۱۸ رأی موافق طرح جامع مدیریت پسماند شهر تهران را به تصویب رساندند.

گزارش یک

زهرا چیذری

رئیس ستاد ملی گسترش کرونا!

دستورات و نظرات شخص رئیس‌جمهور برخلاف تصمیمات ستاد کرونا شرایط فعلی را رقم زده است

بنا بود ستاد ملی مقابله با کرونا زمینه‌های مقابله با گسترش و مهار ویروس تاجدار را فراهم کند، اما حالا تصمیمات و برخوردهای سیاسی این ستاد موجب گسترش ابتلا و بستری و مرگ صدها تن از هموطنانمان شده‌است. در حالی که تا همین دو ماه پیش با وجود پیدا شدن نوع انگلیسی کرونا در کشور، توانسته بودیم تا یک قدمی مهار ویروس پیش برویم و هیچ شهر قرمزی در نقشه ایرانمان وجود نداشت، حالا با سپری شدن حدود دو ماه آن هم روزهای طلایی تعطیلات نوروز با فاجعه حرکت به وضعیت سیاه کرونا در کشور مواجهیم. این در حالی است که با تصمیم درست ستاد ملی مقابله با کرونا می‌شد هم تنفسی برای کادر درمان ایجاد کرد و هم افسار ویروس سرکش را به‌دست گرفت، اما بی‌تفاوتی ستاد ملی مقابله با کرونا به هشدارها، خواهش و التماس وزیر بهداشت برای ممنوعیت سفرهای نوروزی و بسته نشدن مسیر سفرهای خارجی به ترکیه و سایر کشورها در کنار صف‌های طولانی مرغ و روغن و کالاهای اساسی نقشه کشور را به سمت قرمزتر شدن و حتی سیاه‌شدن پیش می‌برد!

رئیس‌جمهور توپ را در زمین مردم انداخته و ورود ویروس جهش‌یافته از مرزهای عراق را عامل اصلی این وضعیت می‌داند؛ در حالی که چند روز پیش، سعید نمکی در نامه‌ای به رؤسای دانشگاه‌های علوم پزشکی، علت افزایش آمار مبتلایان کرونا در روزهای اخیر را «بازارهای شلوغ»، «صف‌های طولانی و درهم‌فشرده مرغ» و «سفرهای نوروزی» عنوان کرد.

سیاسی کاری ستاد ملی مقابله با کرونا، حالا صدای چهره‌های بهداشتی را هم در آورده از معاون کل وزیر بهداشت که رسماً این ستاد را مسئول فرصت‌سوزی نوروزی و شعله‌ور شدن دوباره بیماری در کشور دانسته تا مدیر روابط عمومی و اطلاع‌رسانی وزارت بهداشت که در واکنش به اظهارنظر سازمان گردشگری در رابطه با بی‌ربط بودن روند قرمز شدن شهرها با سفرهای نوروزی در توئیتر خود نوشت «فقط کربلا و عتبات مؤثر است ظاهراً و لاغیر!»

با عنایت به پیش‌بینی وضع موجود از دو ماه قبل شاید اگر تصمیم‌گیری درستی انجام می‌شد، امروز هر پنج دقیقه شاهد مرگ یکی از هموطنانمان نبودیم، اما بی‌تفاوتی و سیاسی‌بازی در تصمیمات حوزه سلامت و اموری که با جان مردم سر و کار دارد، وضعیت امروز را در کشور رقم زد. آمار ابتلا، بستری و فوتی‌های کرونا به طور شتابنده‌ای در حال افزایش است. در ۲۴ ساعت منتهی به روز یک‌شنبه ۲۲ فروردین ۱۴۰۰ و بر اساس معیارهای قطعی تشخیصی، ۲۱ هزار و ۶۳ بیمار جدید مبتلا به کووید۱۹ در کشور شناسایی شد که ۲ هزار و ۷۸۰ نفر از آنها بستری شدند. مجموع بیماران کووید۱۹ در کشور به ۲ میلیون و ۷۰ هزار و ۱۴۱ نفر رسید. در همین زمان، ۲۵۸ بیمار کووید۱۹ جان خود را از دست دادند و مجموع جانباختگان این بیماری به ۶۴ هزار و ۴۹۰ نفر رسید. تا کنون یک میلیون و ۷۱۰ هزار و ۹۷۴ نفر از بیماران بهبودیافته یا از بیمارستان‌ها ترخیص شده‌اند. ۴ هزار و ۳۹۲ نفر از بیماران مبتلا به کووید۱۹ در بخش‌های مراقبت‌های ویژه بیمارستان‌ها تحت مراقبت قرار دارند. در حال حاضر ۲۵۷ شهرستان قرمز و ۱۲۹ شهرستان نارنجی هستند. همچنین ۵۱ شهرستان در وضعیت زرد و فقط ۱۱ شهرستان در وضعیت آبی قرار دارند.

■ حریرچی: ستاد ملی مقابله با کرونا فرصت طلایی را سوزاند!

وقتی هشدارهای سعید نمکی، وزیر بهداشت برای ممنوعیت سفرهای نوروزی پاسخ نداد و حرف وزیر بهداشت کشور در ستادی که بنا بود با گسترش کرونا مقابله کند، خریدار نداشت وی به خواهش، التماس و حتی بوسیدن دست و پای مردم و دست اندرکاران متوسل شد تا شاید بتواند جلوی فاجعه امروز را بگیرد؛ فاجعه رها شدن افسار ویروس تاجدار از دست مسئولان بهداشتی کشور که با عنایت به فرسودگی کادر درمان بابت ۱۴ ماه کار بی‌وقفه و پر تنش می‌تواند به افزایش آمار مرگ و میر بیماران بستری در بیمارستان‌ها دامن بزند، اما حتی التماس وزیر برای ممنوعیت سفرهای داخلی افاقه نکرد و نامه‌نگاری و تأکید برای بستن مرزها به روی کشورهای اروپایی برای ممانعت از ورود ویروس انگلیسی به کشور و بعدترها نامه به وزیر کشور برای توقف تورهای گردشگری به ترکیه و بسته شدن مرزهای زمینی و هوایی به این همسایه غربی باز هم مؤثر واقع نشد و هنوز هم کانال‌ها و پیج‌های مربوط

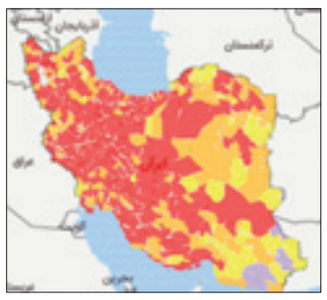

به تورهای گردشگری، پیشنهادات ویژه‌شان را برای سفر در اوج موج چهارم به مخاطبان ارائه می‌کنند.

اما ماجرا از چه قرار بود؟ چه شخص یا اشخاصی و چرا به هشدارها و تأکیدات مسئولان سلامت جامعه توجه نکردند و مرزها و جاده‌ها را باز گذاشتند؟

ایرج حریرچی، معاون کل وزارت بهداشت در یک برنامه تلویزیونی با اشاره به اینکه خواسته ما ممنوعیت مسافرت بود، تصریح کرد: «تأکید وزارت بهداشت این بود که از فرصت طلایی نوروز برای کاهش آمار کرونا استفاده کنیم و مانند سال گذشته که همه‌جا تعطیل بود، امسال نیز همانگونه شود و جلوی مسافرت‌ها گرفته شود، اما برخی در ستاد ملی کرونا مانع شدند تا از فرصت طلایی عید برای خاموش کردن شعله‌های کرونا استفاده کنیم.»

وی در پاسخ به این سؤال که چه کسانی برای تعطیلی سفرها در نوروز ۱۴۰۰ مخالفت کردند، گفت: «نمی‌توانم اسامی این افراد را بگویم.» حریرچی با تأکید بر اینکه احتمال زیاد است که به آمار روزانه ۶۰۰ فوتی برسیم، افزود: «درخواست اعمال تعطیلی‌های شدیدتر را به ستاد ملی کرونا داده‌ایم.»

علیرضا زالی، فرمانده ستاد عملیات مقابله با کرونا در تهران معتقد است: «لاک‌دان و تعطیلی کامل باید انجام شود، آنچه ما در سطح شهر می‌بینیم، لاک‌دان نیست و ما داریم با الفاظ بازی می‌کنیم. همانطور که هفته گذشته هم به شدت هشدار دادیم، تنها راه ممکن برای تهران و برای عبور از شرایط بحرانی فعلی با توجه به حجم بالای ابتلا، راه‌حل لاک دان و تعطیلی کامل است. در حالی که اکنون ریتم شهر تغییری نکرده‌است.»

■ خیز سنگین‌تر موارد بستری در هفته آینده

سعید نمکی، وزیر بهداشت با بیان اینکه به دلایل مختلف توصیه‌ها و هشدارهای ما جدی گرفته نشد، افزود: «با تلاش بی‌وقفه همکاران توانستیم موج سوم کرونا را مهار کنیم و با اینکه بیش از یک ماه گرفتار ویروس جهش یافته در خوزستان بودیم، توانستیم مرگ‌ها را حدود ۵۰ تا ۶۰ نفر نگه‌داریم و گفته بودیم که اگر بی‌توجهی کنیم فروردین و بهار سختی را خواهیم داشت و پیش‌بینی این ایام را می‌کردیم.»

نمکی ادامه داد: «برآورد ما این بود که بتوانیم با اجرای طرح شهید سلیمانی ۲۵ اسفند تا ۱۸ فروردین با شناسایی خانه به خانه بیماران، شعله‌های کوچک را خاموش کنیم و کشور را در آتش بیماری دیگر گرفتار نکنیم، اما با خریدهای شب عید، برگزاری دورهمی و سفرها، بیماری از نقاط گرفتار به غیر گرفتار منتقل و باعث شد بهار سخت و تابستان سخت‌تری را داشته باشیم.»

وزیر بهداشت با اشاره به اینکه به دلایل مختلف صحبت‌های ما مورد توجه قرار نگرفت، افزود: «البته کالبدشکافی آن مشکلی را حل نمی‌کند در کل کشور آمار بستری‌ها رو به فزونی است و خیلی از شهرهای ما احساس سنگینی و کمبود امکانات می‌کنند.»

به گفته وی در بیماران سرپایی، شیب شتابنده عمومی را شاهد هستیم و افزایش بیماران بستری حاصل صف‌های طولانی خرید مرغ و مایحتاج مردم در شب عید، دورهمی‌ها و شروع سفرها است و در هفته آینده منتظر خیز سنگین‌تر موارد بستری در کشور هستیم و در استان‌ها جا دارد شیب تندتری را شاهد باشیم.

■ حرکت نقشه کرونایی کشور به سمت سیاهی

وزیر بهداشت با اشاره به اینکه خیز چهارم بسیار سنگین‌تر است، گفت: «برآورد ما این است که هفته آینده نقشه کرونایی کشور به مراتب قرمزتر و به سمت سیاهی پیش رود.»

وی با اشاره به امروز ۲۵۸ فوتی ناشی از کرونا داشتیم، افزود: «در طول کمتر از دو الی سه هفته تعداد فوتی‌ها به پنج برابر نزدیک شده‌است و این خیلی برای ما سنگین است و از ۱۴ فروردین تاکنون ۴۷ شهر قرمز ما به ۲۵۷ شهر افزایش پیدا کرده و تعداد شهرهای نارنجی به ۱۲۹ شهر رسیده‌است و همچنین شهرهای زرد و آبی نیز تعدادشان کم شده‌است و این نشان می‌دهد به سمت شرایط بدتر می‌رویم.»

با همکاری بسیج سازندگی و کمیته امداد صورت می‌گیرد

اشتغال ۲۰ هزار نفر در ۱۱ استان کشور

بسیج

با همکاری کمیته امداد و بسیج سازندگی، امسال ۲۰ هزار نفر در ۱۱ استان کشور شاغل می‌شوند.

حجت عبدالملکی، معاون اشتغال کمیته امداد گفت: برای تولید و صادرات محصولات تولیدی کشور، ایران با کشورهای همسایه از لحاظ سیاسی و فرهنگی بستر مناسبی دارد.

وی تصریح کرد: ۴۰۰ هزار نفر نیروی کار موجود در کشور می‌توانند بهره‌وری را بسیار بالا ببرند.

گفتنی است طبق آنچه در جلسه مشترک بسیج سازندگی با کمیته امداد مطرح شد، قرار شده‌است امسال با به کارگیری ظرفیت‌های طرفین، ۲۰ هزار نفر در ۱۱ استان کشور مشغول کار شوند.

عبدالملکی در این جلسه افزود: مردم در تولید و اشتغال از طرف دولت تحریم شده‌اند؛ مثل اینکه ما در حوزه فناوری برق چه مشکلی داریم و برق جزو سرمایه ملی کشور است که باید در خدمت تولید بیاید؛ یا اینکه در منابع طبیعی چه مانعی وجود دارد که نفت خام و مواد اولیه را به کشورهای اروپایی می‌دهیم؟! وی تصریح کرد: ایران دارای ذخایر هیدروکربنی بسیاری است که می‌توان این ذخایر را به عنوان مواد اولیه به پتروپالایشگاه‌های کشور داد تا چرخه تولید بچرخد. عبدالملکی گفت: زمین‌های کشاورزی حاصلخیزی در سراسر کشور وجود دارد که برخی از آنها لم‌یزرع هستند. می‌شود زراعت صنعتی را داخل زمین کشاورزان انجام داد. زمین‌های لم‌یزرع را می‌شود حتی به بلوک‌های صنعتی تبدیل کرد و هیچ ایرادی هم در توسعه اقتصادی ندارد.

وی افزود: ۲۳ میلیون هکتار زمین کشاورزی در کشور موجود است و نزدیک ۱۲۰ میلیون متر مکعب منابع آبی داریم که می‌توان با اینها در تولید محصولات کشاورزی به پیشرفت بزرگی برسیم.

وی عنوان کرد: در بعد دیپلماسی سیاسی در حوزه صادرات محصولات تولیدی به عهده وزارت امور خارجه می‌باشد، به طور مثال در روسیه، کشور ایران بازار بسیار بزرگی دارد که یک درصد آن فعلاً محقق شده‌است، اما متأسفانه دیپلماسی بسیار ضعیفی در این کشور داشتیم. در جهت پیشرفت صادرات نیاز داریم دیپلماسی سیاسی و اقتصادی وزارت امور خارجه قوت بگیرد.

وی افزود: در صنعت خودرو نیز مشکلات زیادی وجود دارد؛ صنایع خودرویی حدود ۴۰۰ هزار میلیارد تومان وام بانکی دارند که حدود ۳۰ درصد حاصل از فروش خودرو را باید به بانک پرداخت کنند و متأسفانه سهم فروش برای خودروسازان کلاً یک درصد است.

عبدالملکی در آخر اشاره کرد: به کمک بسیج سازندگی و بسیج اقشار سازمان بسیج مستضعفین، حتماً می‌توانیم در تولید و اشتغال و رفع مانع‌ها، قدم‌های مؤثری برداریم.

مسئولیت اجتماعی

حسین سروقامت

۲۷۶

حرفه‌ها پیوندی استوار با مسئولیت‌های اجتماعی دارند؛ بنابراین اگر دانشجو هستید و مایلید مسئولانه رفتار کنید، شایسته است:

به اصول اخلاقی و اعتقادی پایبند بوده، به اهداف و برنامه‌ها دقیقاً ملتزم باشید. تفکر، خلاقیت، نوآوری، تحقیق و نقادی پیشه کنید. هر چیزی را به راحتی نه بپذیرید، نه انکار کنید.

هم‌افزایی و رقابت سالم با دانشجویان را مدنظر قرار دهید.

نقاط ضعف و قوت را خیرخواهانه، عالمانه و بدون تعصب گوشزد کنید.

استعدادهای خویش را از طریق خودشناسی و تعامل با دیگران کشف نموده، در کنار دانش، مهارت آموزی کنید.

به استاد احترام بگذارید. جفای وی را تحمل نموده، در مقابل او فروتنی کنید.

اهل ورزش بوده، با شبکه‌های اجتماعی تعامل سازنده داشته باشید. در تشکل‌های دانشجویی، گروه‌های جهادی، سمن‌ها و مجامع علمی، فرهنگی مشارکت کنید.

با شناخت مشکلات جامعه پیش از وقوع خطر آگاهی‌بخشی کنید.

ویژه

«افطاری ساده» در بزرگ‌ترین پویش مردمی پس از انقلاب

در سومین مرحله از پویش ایران همدل با عنوان اطعام مهدوی و افطاری ساده بیش از ۳هزار آشپزخانه فعال هستند.

مجید باجلان ضمن تشریح جزئیات مرحله سوم پویش ایران همدل بیان کرد: در نیمه شعبان سال گذشته مقام معظم رهبری در خصوص کمک‌های مؤمنانه، مواسات و همدلی دستوری دادند. کمیته امداد با توجه به پیام مقام معظم رهبری، دو پویش تحت عنوان «ایران همدل» را با هماهنگی دفتر حفظ و نشر آثار مقام معظم رهبری و سایر نهادها از جمله ستاد اجرایی، بنیاد مستضعفان، بسیج مستضعفین، سپاه پاسداران، گروه‌های جهادی و هیئت‌های مذهبی و مردم خیرخواه کشور در راستای کمک‌های مؤمنانه آغاز کرد.

به گفته وی، باتوجه به شرایط کرونا و شرایط اقتصادی کشور، پویش ایران همدل، بزرگ‌ترین پویش مردمی بود که پس از انقلاب شکل گرفت. رئیس ستاد اطعام مهدوی با اشاره به اینکه در سال ۹۹ حدود هزارو ۱۷۰ میلیارد تومان کمک مردمی به صورت نقدی و غیرنقدی جمع‌آوری شد، گفت: این کمک‌ها شامل ۴ میلیون بسته معیشتی و ۲۷ میلیون غذای گرم در ماه مبارک رمضان تحت عنوان اطعام مهدوی و در ماه محرم و صفر تحت عنوان اطعام و احسان حسینی میان نیازمندان (نیازمندان تحت پوشش کمیته امداد و نیازمندانی که تحت پوشش کمیته امداد نبودند) توزیع شد.

باجلان در ادامه با اشاره به نحوه اجرای سومین مرحله از پویش ایران همدل به ایسنا اظهار کرد: سال گذشته پویش ایران همدل با رعایت تمامی پروتکل‌های بهداشتی و با هماهنگی با دانشگاه علوم پزشکی و وزیر بهداشت اجرا شد. در سال جاری نیز با توجه به اینکه ماه رمضان ماه اطعام و رسیدگی به نیازمندان است و با توجه به فرمایشات مقام معظم رهبری در سال قبل و ادامه‌دار بودن این کمک‌های مردمی و کمک‌های مؤمنانه پویش ایران همدل سه را نیز با کمک و رهنمودهای دفتر حفظ و نشر آثار مقام معظم رهبری با عنوان اطعام مهدوی و افطاری ساده در قالب توزیع غذاهای گرم و بسته‌های معیشتی و افطاری ساده اجرا می‌کنیم.

وی با بیان اینکه در ماه رمضان سال ۹۹، حدود ۱۲ میلیون غذای گرم توزیع شد، اعلام کرد: امسال در سومین مرحله از پویش ایران همدل با عنوان اطعام مهدوی و افطاری ساده بیش از ۳هزار آشپزخانه فعال هستند. رئیس ستاد اطعام مهدوی در ادامه با اشاره به تشکیل ستاد سومین مرحله پویش ایران همدل یادآور شد: این پویش با محوریت پایگاه اطلاع‌رسانی مؤسسه پژوهشی و فرهنگی اسلامی khamenei. ir انجام می‌شود و از تمامی نهادهایی مانند بنیاد مستضعفان و ستاد اجرایی، بسیج مستضعفین، ارتش و سپاه پاسداران که سال گذشته در کنار ما بودند درخواست داریم که در این پویش هم به ما کمک کنند.

باجلان این را هم اعلام کرد که خیران می‌توانند کمک‌های خود به اقشار نیازمند را از طریق شماره‌گیری کد دستوری #۱۴* یا شماره کارت ۶۲۷۷۶۰۷۷۷۷۷۷۷۷۷۷ به طور متمرکز واریز کنند. همچنین پایگاه‌و دفاتر کمیته امداد در سراسر کشور و مراکز نیکوکاری آماده دریافت کمک‌های مردمی در سومین مرحله پویش ایران همدل هستند.

سلامت

خیلی بیشتر از ۴۰۰هزار سقط غیرقانونی در سال!

سالانه ۴۰۰هزار سقط غیرقانونی در کشور داریم، در حالی که تعداد موالید کل کشور بین یک‌میلیون تا یک‌میلیون و ۱۰۰هزار نفر در سال است؛ به عبارتی بیش از ۴۰درصد موالید کشور در پدیده سقط جنین از بین می‌روند.

صالح قاسمی با بیان اینکه سالانه ۳ تا ۴ هزار سقط جنین «غیرارادی» در کشور اتفاق می‌افتد، اظهار کرد: سقط جنین‌های ارادی به دو دسته تقسیم می‌شوند که دسته نخست با مجوز پزشک و پزشکی قانونی به‌صورت قانونی انجام می‌شود. البته اینگونه سقط‌ها هم محل بحث کارشناسان است؛ متأسفانه بعضی از پزشکان اخلاق حرفه‌ای را رعایت نمی‌کنند و مجوزهای بی‌دلیلی در این رابطه صادر می‌کنند؛ این نوع سقط، ۱۰ تا ۱۲ هزار مورد در سال ثبت شده‌است.

نویسنده مجموعه «جنگ جهانی جمعیت» گفت: دسته دوم سقط جنین‌های ارادی که بسیار جای نگرانی دارد، به‌صورت غیرقانونی، بدون مجوز، خارج از شبکه بهداشت و درمان و به‌طور زیرزمینی اتفاق می‌افتد، این نوع سقط به ۴۰۰ هزار مورد در سال می‌رسد!

وی افزود: در زمان حاضر یقیناً سالانه ۴۰۰ هزار سقط غیرقانونی در کشور داریم با این حال، آمار و ارقام سقط غیرقانونی یا به‌تعبیری «جنایی» خیلی بیشتر از این میزان است!

به گزارش خبرگزاری تسنیم، قاسمی خاطر نشان کرد: جمع این موارد به عددی بیش از ۴۰۰ هزار سقط در سال می‌رسد، در حالی که تعداد موالید کل کشور بین یک‌میلیون تا یک‌میلیون و ۱۰۰هزار نفر در سال است(!) در صورت مقایسه آمار سقط‌جنین و تولد در کشور متوجه می‌شویم بیش از ۴۰ درصد موالید کشور در پدیده سقط جنین از بین می‌روند! این اتفاق اثری بسیار وحشتناک به روی شاخص‌های جمعیتی دارد. وی اضافه کرد: از طرفی، سقط‌جنین آثار بسیار مخربی روی مادر و خانواده دارد و بسیاری از کسانی که سقط غیرقانونی می‌کنند، متأسفانه قدرت باروری خود را از دست می‌دهند؛ در این رابطه، ما قانون مدیریت سقط جنین را داریم، اما این قانون هم ناقص بوده و به‌طور کامل هم به اجرا درنیامده‌است.