**این صفحه پیام‌ها، متن‌ها، عکس‌نوشت‌ها و خبرهای کوتاه منتشر شده در فضای مجازی را بازنشر می‌دهد. تلاش بر این است که دیدگاه‌ها و نظرات کاربران اندیشمند شبکه‌های اجتماعی در عرصه مکتوب هم دیده شود.**

سبوی دوست

## چه بسیار عالمانی که جاهلند!

**استاد شهید مرتضی مطهری:**

شوخی نیست که در حدیثی یک پیشوای مردم بگوید: خدا دو حجت دارد؛ حجت ظاهر و حجت باطن؛ حجت ظاهر انبیا هستند و حجت باطن عقول مردم. این حدیثی است که از مسلمات احادیث شیعه است. ممکن است بگویید بعضی عمل نکردند. من به آن کار ندارم. جهلی که در این حدیث آمده نقطه مقابل عقل است و عقل در روایات اسلامی آن نیرو و قوه تجزیه و تحلیل است.

در غالب مواردی که اسلام جاهل را کوبیده، جاهل در مقابل عالم و به معنی بی‌سواد نیست، بلکه جاهل در مقابل عاقل است. عاقل کسی است که از خودش فهم و قدرت تجزیه و تحلیل دارد و جاهل کسی است که این قدرت را ندارد.

ما خیلی افراد عالم را می‌بینیم که عالمند ولی جاهلند؛ عالمند به معنی اینکه فرا گرفته از بیرون زیاد دارند، خیلی چیزها یاد گرفته‌اند، اما ذهنشان یک انبار بیشتر نیست، خودشان اجتهاد ندارند، استنباط ندارند، تجزیه و تحلیل در مسائل ندارند. اینجور اشخاص از نظر اسلام جاهلند؛ یعنی عقلشان راکد است. ممکن است علمش زیاد باشد، ولی عقلش راکد است.

**منبع:** کانال رسمی «بنیاد شهید مطهری» در تلگرام به استناد کتاب تعلیم و تربیت در اسلام، صفحه ۱۸۷

## ۲۷ درصد مردم جهان معتقدند ایران تأثیر مثبتی بر امور جهانی خواهد داشت

ابراهیم شیرعلی در کانال تلگرامی «ایسپا» نوشت: آخرین نظرسنجی مرکز تحقیقات بازار و افکار عمومی ایپسوس با اندازه نمونه ۲۱ هزار و ۱۰۴ نفر از شهروندان بین ۱۶ تا ۷۴ سال در ۲۸ کشور جهان (مکزیک، هند، چین، پرو، آفریقای جنوبی، اسپانیا، ترکیه، ایالات متحده امریکا، ایتالیا، ژاپن، بلژیک، فرانسه، انگلستان، هلند، روسیه، عربستان سعودی، کانادا، کره‌جنوبی، سوئد، برزیل و...) در تاریخ ۲۱ آگوست تا ۴ سپتامبر ۲۰۲۰ اجرا شده است.

نتایج نظرسنجی نشان می‌دهد، ۴۲ درصد از شهروندان در ۲۸ کشور معتقدند، کشور چین در دهه آینده تأثیر مثبتی بر امور جهانی خواهد داشت. این رقم در سال ۲۰۱۷ میلادی برابر با ۵۸ درصد و در سال ۲۰۱۹ میلادی ۵۳ درصد گزارش شده است. در سال ۲۰۱۶ و در دوران ریاست جمهوری باراک اوباما، ۶۴ درصد معتقد بودند که کشور امریکا سهم و تأثیر مثبتی بر جهان طی یک دهه آینده خواهد داشت. این رقم پس از روی کار آمدن دونالد ترامپ در سال ۲۰۱۷ به ۵۵ درصد و اکنون به ۵۰ درصد کاهش یافته است. ۸۱ درصد از شهروندان، کانادا را به‌عنوان مهم‌ترین کشوری که در یک دهه آینده تأثیر مثبتی بر امور جهانی خواهد داشت، بیان کرده‌اند.

آلمان با ۷۸ درصد، فرانسه با ۷۰ درصد، انگلستان با ۶۶ درصد، هند با ۵۰ درصد، روسیه با ۴۶ درصد و عربستان با ۴۲ درصد در رتبه‌های بعدی قرار دارند. نتایج نظرسنجی نشان می‌دهد ۲۷ درصد از شهروندان در ۲۸ کشور جهان معتقدند کشور ایران طی دهه آینده تأثیر مثبتی بر امور جهانی خواهد داشت. این رقم در سال ۲۰۱۹ برابر با ۲۵ درصد بوده است که الان ۲ درصد رشد را نشان می‌دهد. ۷۸ درصد از شهروندان ساکن در ۲۸ کشور، شیوع بیماری را مهم‌ترین تهدید و نگرانی در کشورشان طی ۱۲ ماه آینده می‌دانند.

هک و نفوذ به اطلاعات شخصی با اهداف جاسوسی و اخاذی با ۷۴ درصد، حمله شیمیایی یا اتمی در جهان با ۶۷ درصد، حوادث و بلایای طبیعی با ۶۵ درصد، به خطر افتادن امنیت خود فرد یا یکی از اعضای خانواده با ۶۱ درصد، بروز خشونت و درگیری بین گروه‌های مختلف قومی و اقلیت‌ها با ۶۱ درصد، حملات تروریستی با ۵۸ درصد و جنگ و حمله نظامی بین کشورها با ۴۳ درصد جزء مهم‌ترین تهدیدها و نگرانی‌هایی است که شهروندان به آن اشاره کرده‌اند.

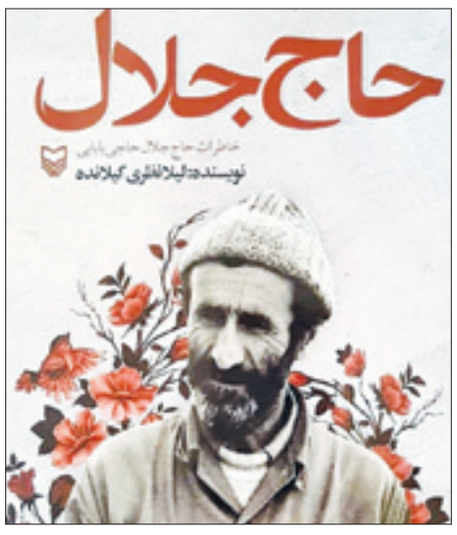


## یک خانواده بسیجی

دکتر علی دارابی در کانال تلگرامی خود نوشت: متولد ۱۳۱۴ در همدان است. حالا درست ۸۵ سال دارد. خودش رزمنده و جانباز دفاع‌مقدس است و مادرش هم که در سال ۱۳۸۵ از دنیا رفت، جانباز بود. دو پسر و دو دامادش هر چهار نفر به شهادت رسیدند. از این خاندان جمع زیادی در جنگ بودند و عزیزان زیادی هم به شهادت رسیدند. به‌گونه‌ای که هشت سال مستمر این خانواده در عزا و سوگ عزیزان خود بودند. در جشنواره پویانمایی کشور در سال ۱۳۹۷ به‌عنوان خانواده معظم شهیدان از او و همسر مکرمه و فداکارش تجلیل کردیم. از حاج جلال حاج بابایی می‌گویم، یکی از فرزندان برومندش دکتر حمیدرضا حاج بابایی، وزیر اسبق آموزش‌وپرورش و چندین دوره نماینده مردم شریف همدان و در حال حاضر باسابقه‌ترین نماینده در مجلس است. کتاب «حاج جلال» خاطرات رزمنده و جانباز دفاع‌مقدس حاج جلال بابایی است که به همت خانم لیلا نظری گیلانده و توسط انتشارات سوره مهر وابسته به حوزه هنری سازمان تبلیغات اسلامی منتشر شده است. کتاب در ۱۱ فصل و ۳۱۱ صفحه از کودکی و دوران دفاع‌مقدس این چریک پیر و مجاهد نستوه را روایت می‌کند. مطالعه این کتاب خواندنی را به همه توصیه می‌نمایم.

### واکنش کاربران شبکه‌های اجتماعی به حمله یمن به تأسیسات نفتی آرامکو

# یمن سیستم دفاعی امریکایی را به بازی گرفت!

**روز دوشنبه ۲۳ نوامبر (۳ آذر) مقاومت یمنی برای سومین‌بار و این‌بار همزمان با سفر مخفیانه بنیامین نتانیاهو، نخست‌وزیر رژیم صهیونیستی به عربستان ایستگاه توزیع تأسیسات نفتی آرامکو را در جده هدف قرار داد. یحیی سریع، سخنگوی نیروهای مسلح یمن با تأکید بر اینکه که یگان موشکی ارتش این کشور با موشک هدایت‌پذیر «قدس ۲» به ایستگاه توزیع تأسیسات نفتی آرامکو در عربستان سعودی حمله کرده است، در شبکه اجتماعی توئیتر نوشت که این موشک‌ها به تازگی پس از پشت‌سر گذاشتن آزمایش‌های عملی موفق، وارد فاز عملیاتی شده‌اند. وی افزود: «این عملیات در پاسخ به ادامه محاصره و تجاوز دشمن و در راستای وعده‌ای بود که نیروهای مسلح چند روز قبل درباره انجام عملیاتی گسترده در عمق عربستان داده بودند.» کاربران شبکه‌های اجتماعی نیز به حمله ارتش یمن به پالایشگاه آرامکوی عربستان واکنش نشان دادند که برخی از آنها را در ادامه می‌خوانید:**

■ **علیرضا گرایی**

یک عده در یمن با دست خالی مقاومت می‌کنند، آرامکو را می‌کوبند و آبروی پاتریوت امریکا را می‌برند؛ یک عده هم در ایران، در اوج قدرت نظامی می‌گویند امریکا با یک بمب تمام تأسیسات دفاعی ما را نابود می‌کند و به اسم توافق ترکمنچای به نام برجام امضا می‌کنند! تفاوت، ایمان و شجاعت است...

■ **سیدعلی موسوی**

پس از حضور بمب‌افکن‌های B52 امریکایی با شعار حفظ امنیت منطقه، یگان موشکی ارتش یمن با موشک «قدس ۲» ایستگاه توزیع تأسیسات نفتی آرامکو در عربستان سعودی را هدف گرفت. پاسخی به اقتدار پوشالی امریکایی.

■ **کاربری با نام آدم**

وزیر خارجه عربستان گفته بود هر مذاکره‌ای با ایران باشه، ما هم باید شرکت کنیم. انصارالله یمن هم دقیقاً همون موقع که نتانیاهو و پمپئو تو عربستان بودن با موشک قدس ۲ آرامکو رو زد تا جایگاهشونو بهشون یادآوری کنه.

■ **حسام‌الدین کاظمی**

سعودی برای اینکه به خیال خودش حمله موشکی یمن به آرامکو رو کوچیک جلوه بده، بهش گفته حمله خمپاره‌ای!

اگه یمنی‌ها میتونن از ۸۰۰ کیلومتری با خمپاره یه مخزن بنزین رو بزنن که فاتحه‌تون خونده است...

■ **کاربری با نام آقای تحلیلگر**

خبر ابتدایی صبح این بود: حمله موشکی یمن به آرامکو و ترجمه ساده‌تر خبر این بود: یمن، تمام سیستم دفاعی امریکا را که در اختیار سعودی قرار گرفته بود، به بازی گرفت. این خبر قابل‌توجه آنهایی که می‌گفتند امریکا با یک موشک تمام سیستم دفاعی ایران را می‌تواند از کار بیندازد....

■ **بشیر**

نکته تستی‌ش اینه زمان حمله یمن به آرامکو پمپ آب و نتانیابو عربستان بودن.

■ **سعید آگنجی**

حمله موشکی حوثی‌های یمن به آرامکو، این دومین حمله جدی آنها به تأسیسات نفتی عربستان سعودی است، در هر دو حمله هم حوثی‌ها موفق بودند و این بیانگر ضعف سیستم‌های پدافند پاتریوت امریکاست که سعودی‌ها میلیاردها دلار بابت آن پرداخت کردند. امنیت با پول خریدنی نیست و عربستان بسیار آسیب‌پذیر است.

■ **کمال**

پمپئو، نتانیاهو و بن‌سلمان سه کله‌پوک نشستن دور هم برای حمله به ایران تصمیم بگیرند.

انصارالله امروز از یمن دو تا موشک راهی جده کرد، گفت برید پی کارتون، یعنی فکر حمله به ایران دو تا موشک داره، اونم به جده، دیگه حساب کار باید بیاد دستشون، جلوتر از این نروند.

■ **مهدی**

تمام سیستم دفاعی و پدافندی عربستان سعودی محصول امریکا و رژیم صهیونیستی و یمن حمله موفق موشکی داشته به این کشور متجاوز. این یعنی مقاومت توانایی داره امریکا و رژیم صهیونیستی و عمله‌هاش رو مورد هدف قرار بده. حواستون هست؟! یمنِ جنگ زده و درگیر قحطی و تحریم شدید رو میگما.

■ **حسین نخلی**

یک مسئول در شرکت آرامکوی عربستان گفته که ما خیلی خوبیم، حریق ناشی از هدف قرار گرفتن موشک‌های یمن رو در عرض ۴۰ دقیقه خاموش کردیم. ایشون در مورد ناکارآمدی سیستم پدافندی‌شون حرفی نداشت بزنه البته.

گزارش

## بررسی الگوی فقرزدایی در سه قاره جهان

دکتر حسن باویر در کانال تلگرامی «فرهیختگان» نوشت: نظام حمایتی بسته به شرایط اقتصادی و اجتماعی کشورها بر سه‌ابزار سیاستی مبتنی است: ۱-مساعدت اجتماعی، ۲-بیمه‌های اجتماعی حمایتی و ۳-مشاغل عمومی.

برنامه‌های مشاغل عمومی با تعیین دستمزدی پایین‌تر از حداقل دستمزد قانونی، شرایطی را فراهم می‌کنند تا صرفاً افراد نیازمند به برنامه بپیوندند. در واقع مشاغل عمومی ابزاری است که برای کارآمدی بیشتر منابع حمایتی بر شیوه خود هدفمندی مبتنی است. امروزه بیش از ۵۰ کشور جهان از برنامه‌های مشاغل عمومی در راستای کاهش فقر استفاده می‌کنند.

■ **آلمان**

در پی این بحران، دولت آلمان در مواجهه با بیکاری گسترده و رکود اقتصادی، برنامه مشاغل عمومی را به‌اجرا گذاشت. در طول سال‌های ۱۹۳۷-۱۹۳۳، ذیل برنامه مشاغل عمومی پروژه‌هایی چون احداث بزرگراه‌ها، گسترش شبکه راه‌آهن، ایجاد کانال‌های آبی و ایجاد نیروگاه‌های برق به اجرا درآمدند. در نتیجه اجرای این برنامه‌ها، تعداد بیکاران از ۶ میلیون نفر در سال ۱۹۳۳ به ۱/۸ میلیون نفر در سال ۱۹۳۷ رسید. همچنین در فاصله سال‌های ۱۹۳۳ تا ۱۹۳۸، مصرف موادغذایی حدود ۱۷ درصد، نساجی و پوشاک بیش از ۲۵ درصد و لوازم‌خانگی ۵۰ درصد افزایش یافت و رشد تولید ناخالص داخلی به نرخ سالانه ۱۱ درصد رسید.

مزد تعیین‌شده برای کارکنان برنامه حدود ۷۵ درصد مزد رایج در بازار بود و هر متقاضی می‌توانست تا ۱۲ ماه در پروژه‌های مشاغل عمومی کار کند.

براساس قانون، پروژه‌های مشاغل عمومی باید برای جامعه دارایی مفیدی خلق می‌کرد و درعین‌حال رقیب بخش خصوصی نبود. به‌سخن دیگر نباید کالایی را تولید می‌کرد که در بازار عرضه می‌شد.

همچنین کارکردهای اجتماعی نیز در این برنامه‌ها محوریت داشت، چراکه فرض می‌شد افراد در دوره بیکاری ولو آنکه تحت حمایت مالی باشند، چه‌بسا با مسائل و آسیب‌های اجتماعی مواجه شوند.

■ **هند**

در سال ۲۰۰۵ جمعیت روستایی هند، ۷۰/۷ درصد از جمعیت کل کشور را تشکیل می‌داد. همچنین در این سال ۴۱/۸ درصد از این جمعیت روستایی زیر خط فقر زندگی می‌کردند. دولت هند در طول سال‌ها، مجموعه‌ای از طرح‌های اجتماعی را برای کاهش فقر روستایی معرفی کرده که یکی از برجسته‌ترین این طرح‌ها «قانون ملی تضمین اشتغال روستایی ماهاتما گاندی» است.

این قانون، ایجاد اشتغال مزدبگیری صد روز در سال را برای هر خانوار روستایی جویای کار ضمانت می‌کند. مطابق با این قانون برنامه مشاغل عمومی باید تقاضامحور باشد و شهروندان در شناسایی مشاغل سودمند و تصمیم‌گیری درباره آنها مشارکت داشته باشند. همچنین این قانون کارگران غیرماهر را در اولویت قرار می‌دهد. برنامه مشاغل عمومی در هند کار را به‌عنوان یک حق انسانی به‌رسمیت می‌شناسد.

از هنگام آغاز اجرای برنامه تضمین اشتغال روستایی در سال ۲۰۰۶ این برنامه در ۱۰ سال نخست اجرای خود توانست بازار کار روستایی را به نفع کارگران غیررسمی بخش کشاورزی هند متحول کند. به‌نحوی که اجرای تنها برخی از مفاد قانون، وابستگی روستاییان را به رباخواران و میزان مهاجرت‌های اجباری را درمیان آنها کاهش داد.

لذا، یکی از ارزیابی‌های صورت‌گرفته از این برنامه در سال ۲۰۱۶، حاکی است که مشارکت روستاییان در طرح، مابین سال‌های ۲۰۰۹ و ۲۰۱۵ کاهش یافته است که عواملی چون تأخیر در پرداخت دستمزدها و فساد در فرایند ثبت نام و... برای آن ذکر شده‌است.

■ **آرژانتین**

در پاسخ به افزایش شدید نرخ بیکاری، در دو دهه ۱۹۹۰ و ۲۰۰۰ دولت چهار برنامه ایجاد اشتغال مبتنی‌بر آزمون طراحی و اجرا کرد. بررسی‌ها نشان می‌دهد در سال ۲۰۰۱ و همزمان با آغاز گسترده‌ترین برنامه مشاغل عمومی آرژانتین با عنوان سرپرست خانوار، نرخ بیکاری رو به کاهش گذاشته و از حدود ۲۰ درصد در سال ۲۰۰۱ به ۷/۸ درصد در سال ۲۰۰۹ رسیده است. این برنامه‌ها نیروی کار غیرشاغل خانوارهای فقیر را که پیش‌تر در بخش غیررسمی فعال بودند، هدف قرار دادند.

حداقل دستمزد تعیین‌شده برای این برنامه‌ها حدود ۷۵ درصد درآمد کارگر معمولی در پایتخت آرژانتین است و شامل بیمه درمانی و بیمه حوادث هم می‌شود. تأمین مالی برنامه‌های مشاغل عمومی مستقیماً از محل مالیات و فروش اوراق و... فراهم شده است. ارزیابی‌های صورت‌گرفته از طرح‌های مشاغل عمومی در آرژانتین حاکی از گسترش سریع پوشش و افزایش منابع مالی این برنامه‌ها است.

برنامه‌های «سرپرست خانوار» که از سال ۲۰۰۱ به بعد اجرا شده‌اند، نرخ بیکاری را در آرژانتین حدود ۲/۵ کاهش و ۲ درصد جمعیت کشور را قادر به تأمین هزینه غذا کرده‌اند. همچنین تخمین زده می‌شود که در نبود این برنامه‌ها ۱۰ درصد مشارکت‌کنندگان به زیر خط فقر غذایی سقوط می‌کردند.

با این حال این برنامه‌ها کاستی‌هایی نیز داشته‌اند، از جمله اینکه پرداخت دستمزدها با تأخیر انجام شده‌است.

## حمله موشکی یمن به تأسیسات جَده در پاسخ به تحریم ظالمانه

علیرضا تقوی‌نیا، دانشجوی دکتری علوم سیاسی دانشگاه تهران، در کانال تلگرامی خود نوشت: صبح روز ۳ آذرماه یگان موشکی ارتش و کمیته‌های مردمی یمن به تأسیسات نفتی شرکت آرامکو در جده حمله کردند. در این عملیات به گفته یحیی سریع سخنگوی ارتش یمن از موشک کروز قدس ۲ استفاده شده است.

تصاویر منتشره در شبکه‌های اجتماعی نشان می‌دهد این حمله موشکی موفقیت‌آمیز بوده و آتش‌سوزی گسترده‌ای در این پالایشگاه بر اثر این حمله به وجود آمده است.

در مورد این حمله چند نکته به ذهن نگارنده می‌رسد.

۱-فاصله جده و مرزهای یمن بیش از ۶۰۰ کیلومتر است و نوع موشک استفاده شده یمنی‌ها در این خصوص جالب توجه است، زیرا موشک‌های کروز با سرعتی مادون صوت حرکت می‌کنند و با توجه به گشت‌زنی مداوم آواکس‌های امریکایی روی آسمان عربستان در جهت شناسایی پهپادها و موشک‌های کروز، به نظر می‌رسد یمنی‌ها از تکنولوژی‌های پیشرفته پنهان‌کاری در حمله امروز بهره برده‌اند.

۲-تجهیز ارتش یمن به موشک کروز دقیق با برد بالای ۶۰۰ کیلومتر، معنایش این است که قابلیت ساخت موشک‌های کروز ضددریایی نیز در صنایع این کشور وجود دارد؛ در نتیجه با توجه به عرض نه‌چندان زیاد دریای سرخ، کشتی‌های متجاوز نیز در آینده می‌توانند هدف مشروعی برای ارتش و کمیته‌های مردمی یمن باشند.

۳-سیستم ضدموشکی پیشرفته پاتریوت امریکا مقهور توانمندی تکنولوژیکی یمنی‌ها شد و صنایع نظامی ایالات متحده باز هم توسط سلاح‌های جدید محور مقاومت به سخره گرفته شدند.

با التفات به تأیید رسمی حمایت‌های مستشاری جمهوری اسلامی از یمن، دور از ذهن نیست که این موشک‌های پیشرفته با کمک تکنولوژیکی ایران ساخته شده باشند و ایضاً با توجه به لغو تحریم‌های تسلیحاتی این کشور در ماه گذشته، کیفیت کاربردی این مصنوعات نظامی در نبردهای واقعی، ذهنیت ارتش‌های دیگر نسبت به توانایی‌های صنایع نظامی جمهوری اسلامی را به طرزی چشمگیر بهبود بخشیده و احتمال درخواست آنان برای خرید تسلیحات از ایران را بالا می‌برد.

۴-با شروع عملیات آزادسازی مارب به‌عنوان پایتخت غیررسمی و مرکز اصلی نیروهای سعودی در یمن توسط انصارالله، عربستان از پهلوگیری نفتکش و کشتی‌های حامل سوخت در بنادر متعلق به دولت نجات ملی ممانعت می‌ورزد.

در واکنش به این تحریم ظالمانه، نیروهای یمنی نیز از روزهای گذشته اعلام کردند بار دیگر تأسیسات حیاتی و صنایع نفتی ائتلاف متجاوز را هدف قرار خواهند داد و گسترش عملیات‌های موشکی، دریایی و پهپادی انصارالله در آینده نزدیک علیه صنایع سوختی سعودی بسیار ممکن می‌نماید.

## اعتراف احمق‌ها به احمقی

دکتر عبدالله گنجی در توئیتر نوشت: ترامپ می‌گوید بولتن احمق‌ترین آدمی بود که افتخار همکاری با او داشتم! بولتن می‌گوید ترامپ یک احمق خودشیفته است! آن روز که رهبر انقلاب اینها را «احمق‌های درجه ۱» اعلام کرد آنچه ما در آیینه می‌دیدیم، او در خشت خام می‌دید. فکر می‌کردید صفتی که رهبری به اینها داد، روزی از زبان خودشان صادر شود؟

### هکر بدنام، مدیر بخش امنیت توئیتر شد

## شاهد دیگری بر ارتباطات امنیتی جک دورسی

کانال تلگرامی «اثر» در خبری به نقل از پایگاه خبری «RT International» نوشت: توئیتر، پیتر زاتکو، هکر بدنام را برای تقویت بخش امنیتی خود به خدمت گرفت. وی که بیشتر با نام «ماج» (به معنای لجن سبز) شناخته می‌شود، درست چند ماه پس از آن وارد توئیتر می‌شود که هکرهای بیت‌کوینی چندین حساب کاربری چهره‌های سرشناس را با کمک یک کارمند توئیتر هک کردند.

زاتکو به‌عنوان رئیس اداره امنیتی توئیتر به خدمت گرفته شده تا «کارکردهای کلیدی امنیتی» این شبکه اجتماعی را برای یک دوره ۴۵ تا ۶۰ روزه در اختیار بگیرد. وی مستقیماً به جک دورسی، مدیرعامل توئیتر گزارش می‌دهد و ظاهراً آزاد است تا هر تغییر امنیتی که صلاح می‌داند در این کمپانی اعمال کند. ارتباط صمیمی بزرگان فناوری و تشکیلات اطلاعاتی-امنیتی در تصمیم‌گیری برای استخدام زاتکو تأثیرگذار بوده است. وی پیش از این با گروه فناوری‌ها و پروژه‌های پیشرفته در گوگل همکاری می‌کرد و پیش‌تر از آن نیز متصدی توزیع بودجه در میان بازیگران امنیت سایبری بود که زیر چتر دارپا (آژانس پروژه‌های پژوهشی پیشرفته دفاعی پنتاگون) قرار می‌گرفتند. در دارپا وی جایزه ویژه خدمات دولتی را از وزیر دفاع امریکا دریافت کرد؛ این جایزه بالاترین جایزه‌ای است که به یک کارمند غیرنظامی پیمانی داده می‌شود.

## آتش زدن ماسک‌ها در امریکا

امیر علی ابوالفتح در توئیتر نوشت: کرونا در امریکا بیداد می‌کند، آن وقت طرفداران ترامپ در اعتراض به محدودیت‌های کرونایی، ماسک‌ها را در خیابان‌ها آتش می‌زنند! همین محدودیت‌ها هم نبود، تعداد جانباختگان از کرونا در امریکا تاکنون از چند میلیون تن نیز گذاشته بود.

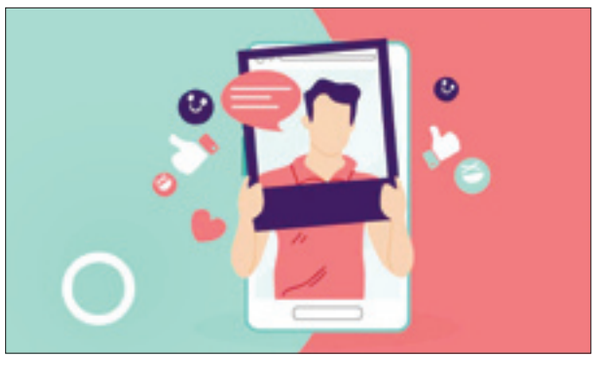

## چرا باید از اینفلوئنسرها دوری کرد؟

ماهنامه مدیریت ارتباطات بخش‌هایی از مقاله نیکول ماچئیوسکا را با ترجمه محسن محمودی به اشتراک گذاشت. در این مطلب می‌خوانیم: دنیای اینفلوئنسرها به بهشت می‌ماند، به‌گونه‌ای که اعتمادبه‌نفس ما را از بین می‌برد. این مسئله باعث می‌شود که ترس از دست دادن فرصت‌ها در ما تقویت شود و اضطراب ما را بیشتر کند.

واقعیت این است که اینفلوئنسرها فقط آن جنبه‌هایی از زندگی‌شان را به ما نشان می‌دهند که می‌خواهند ما ببینیم: می‌خواهند ببینیم که بعد از شکست چه زیبا و خوش‌خیال به نظر می‌رسند، تعطیلات اخیرشان چقدر فوق‌العاده بوده و لباس‌هایی که ما از پس خریدشان برنمی‌آییم چه به تن‌شان نشسته است.

اینفلوئنسرها بر ما تأثیر می‌گذارند: با رشد شبکه‌های اجتماعی ما به نسل «شیفته تصویر» یا «در تسخیر تصویر» بدل شده‌ایم که آماده‌ایم در صورت نرسیدن به آرزوهای‌مان به‌آسانی تسلیم شویم. آنها می‌توانند از قدرت‌شان استفاده کنند تا شما را وادار به خرید چیزی کنند که به آن نیازی ندارید.

اینفلوئنسرها بر محیط زیست نیز تأثیر مخربی داشته‌اند؛ عموماً صنعت فست فشن را تبلیغ می‌کنند که با تولید انبوه و ارزان سعی دارند به سودی بیشتر دست یابند و شما را به مشتری دائمی خود تبدیل کنند. البته موضوع فقط ترویج مصرف‌گرایی میان جوامع نیست، بلکه پای محیط زیست، ایجاد آلودگی‌های مختلف و استثمار کارگران هم در میان است.