این صفحه پیام‌ها، متن‌ها، عکس‌نوشت‌ها و خبرهای کوتاه منتشر شده در فضای مجازی را بازنشر می‌دهد. تلاش بر این است که دیدگاه‌ها و نظرات کاربران اندیشمند شبکه‌های اجتماعی در عرصه مکتوب هم دیده شود.

سبوی دوست

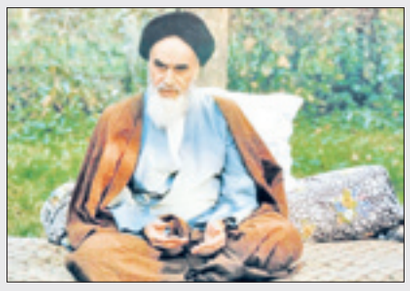

تمام کوشش شیطان!

امام خمینی(ره):

بپرهیزید از اینکه خدای نخواسته حبّ دنیا و حبّ نفس به تدریج در شما رو به فزونی نهد و کار به آنجا رسد که شیطان بتواند ایمان شما را بگیرد. گفته می‌شود تمام کوشش شیطان برای ربودن ایمان است. تمام وسایل و جدیت‌های شبانه‌روزی او برای این است که ایمان انسان را برباید. کسی سند نداده که ایمان شما ثابت بماند. شاید ایمان «مستودع» باشد، و آخر کار شیطان از شما بگیرد، و با عداوت خداوند تبارک و تعالی و اولیای او از دنیا بروید. یک عمر از نعمت‌های الهی استفاده کرده، سر سفره امام زمان (ع) نشسته و آخر کار خدای نخواسته بی‌ایمان و با دشمنی با ولی نعمت خود جان بسپرید. بکوشید اگر عُلقه، ارتباط و محبّتی به دنیا دارید، قطع نمایید.

منبع: کانال تلگرامی «نشرِ بیانات و دستورالعمل‌های علمای اسلام» به استناد کتاب جهاد اکبر صفحه ۶۵

آن عیب در توست

دکتر یونس شکرخواه بخشی از کتاب «فیه ما فیه» را در کانال تلگرامی خود به اشتراک گذاشت. در این بخش از صحبت‌های مولانا آمده است: مادام که در خود دردی و پشیمانی می‌بینی دلیل عنایت و دوستی حقّست. اگر در برادر خود عیب می‌بینی آن عیب در توست که در و می‌بینی عالم همچنین آیینه است نقش خود را در و می‌بینی که اَلْمُؤمِنُ مِرآه اَلْمُؤمِنِ آن عیب را از خود جدا کن زیرا آنچ ازو می‌رنجی از خود می‌رنجی.

گفت پیلی را آوردند بر سر چشمه که آب خورد خود را در آب می‌دید و می‌رمید، او می‌پنداشت که از دیگری می‌رمد، نمی‌دانست که از خود می‌رمد همه اخلاق بد از ظلم و کین و حسد و حرص و بیرحمی و کبر چون در تست نمی‌رنجی، چون آن را در دیگری می‌بینی می‌رمی و می‌رنجی آدمی را از گر و دنبل خود فرخجی نیاید دست مجروح در آش می‌کند و به انگشت خود می‌لیسد و هیچ از آن دلش برهم نمی‌رود، چون بر دیگری اندکی دنبلی یا نیم ریشی ببیند آن آش او را نفرد و نگوارد همچنین اخلاق چون گرهاست و دنبل‌هاست، چون دروست از آن نمی‌رنجد و بر دیگری چون اندکی از آن ببیند برنجد و نفرت گیرد، همچنانک تو ازو می‌رمی او را نیز معذور می‌دار اگر از تو برمد و برنجد رنجش تو عذر اوست زیرا رنج تو از دیدن آنست و او نیز همان می‌بیند که اَلْمُؤمِنُ مِرآه اَلْمُؤمِنِ نگفت اَلْکافِرِ زیرا که کافر را نه آنست که مرآه نیست اِلّا از مرآه خود خبر ندارد.

حزبی که از معرفی چهره‌های سیاسی جدید درمانده است!

علی رجبی در توئیتر نوشت: از بین ۱۹ نامزد کارگزاران برای انتخابات ۱۴۰۰، ۱۰ نفر عضو دولت روحانی هستند؛ چهار نفر در مجلس دهم حامی پروپاقرص دولت فعلی بودند و تأیید صلاحیت پنج نفر دیگر (سیدحسن، انصاری، لاری، خاتمی و صدر) بعید به نظر می‌رسد. این یعنی: حزب کارگزاران از معرفی چهره سیاسی جدید درمانده است.

آقایان مدیریت نمی‌کنند، مدیریت می‌شوند!

سیدیاسر جبرائیلی در توئیتی نوشت: در ۹ ماهه ۲۰۲۰ ایران نزدیک به نیم میلیارد یورو از اروپا «موادغذایی، حیوانات زنده، نوشیدنی و دخانیات» وارد کرده است. برای رقم زدن این فاجعه در این شرایط ارزی و در مقابل دیدگان مدیران تجاری کشور، دلالان حتماً باید مدیریت بلد بوده باشند. آقایان مدیریت نمی‌کنند، مدیریت می‌شوند.

تصویر منتخب

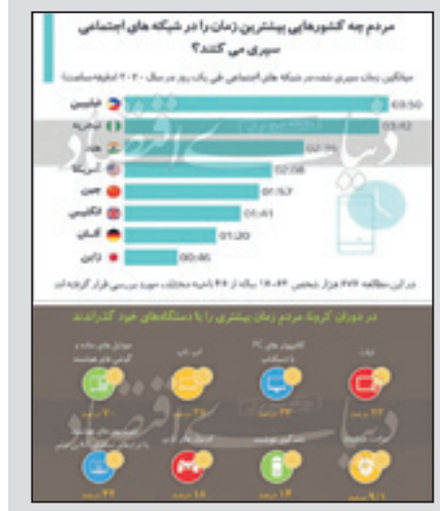

کاربران شبکه‌های اجتماعی خواستار #شفافیت_بودجه و #بودجه_مقاومتی شدند

پاسخ به دستور رهبری بعد از ۲ سال پاورپوینت و گزارش بی‌حاصل نیست!

با نزدیک شدن به مهلت قانونی تحویل بودجه از سوی دولت به مجلس، کاربران شبکه‌های اجتماعی خواهان اصلاح ساختار بودجه برای ایجاد شفافیت در آن شدند. کاربران از پنهان بودن بخش‌های مختلفی در بودجه گلایه داشتند. آنها همچنین اتکای بودجه به نفت را نقد کرده و این وابستگی را منشأ دردسرهای بی‌انتها دانستند. کاربران با اشاره به فرمان رهبر انقلاب مبنی بر اصلاح ساختار بودجه خواهان هرچه سریع‌تر به نتیجه رسیدن این فرآیند شدند. در ادامه بخشی از واکنش‌های کاربران را می‌خوانید.

■ **حجت‌الله عبدالملکی:**
بودجه دولت حدود ۲ میلیون میلیارد تومان در سال است (یعنی به ازای هر ایرانی تقریباً ۲۵ میلیون تومان در سال). اگر چنین رفاهی اجمالاً برای مردم محسوس نباشد، مفهومش این است که ساختار بودجه معیوب است! اشکال در ساختار بودجه لزوماً به معنای دزدی نیست!
قریب به ۷۰ سال است که در بودجه دولت‌ها تراز سرمایه منفی است (به سبب خام‌فروشی نفت و مصرف آن برای امور جاری!) تراز سرمایه منفی یعنی کشور دارد از مایه می‌خورد! مثل کارخانه‌داری که هر سال بخشی از دستگاه‌هایش را می‌فروشد و خرج زندگی جاری‌اش می‌کند!

■ **فرشته. م:**
بعد از گذشت حدود دو سال از دستور مقام‌معظم رهبری درباره اصلاحات ساختاری بودجه، سازمان برنامه‌وبودجه به‌عنوان مسئول اصلی این موضوع در دولت تقریباً هیچ اقدام مهم و مؤثری درباره اصلاحات ساختاری بودجه انجام نداده و صرفاً به تولید گزارش و پاورپوینت در این زمینه مشغول است.

■ **ایرج سات:**
کمرنگ شدن جایگاه بودجه‌ریزی عملیاتی در تنظیم بودجه به دلیل غفلت از پرورش مدیران توانمند و لایق برای اجرای کم‌ریسک با اختیارات ویژه و توان پاسخگویی این مدیران است، توجه ویژه به این مقوله می‌تواند در #شفافیت_بودجه و اجرای موفق #بودجه_مقاومتی کمک نماید.

■ **محمد شهامت:**
غیرشفاف‌ترین بخش بودجه بانک‌ها و شرکت‌های خصولتی هستند. در پوشش قانون تجارت، کاملاً در اختیار دولت عمل می‌کنند. نقش این حیاط خلوت‌های دولت در بودجه باید روشن شود.

■ **مهسا بصیرت:**
یک بودجه خوب باید در وهله اول از شفافیت برخوردار باشد و تمامی مسائل به‌صورت جزئی و کلی در آن آمده و برای همه ذینفعان، یعنی همه افراد، قابل‌فهم باشد. متأسفانه در بودجه فعلی درآمدها و هزینه‌های بسیاری از نهادها مشخص نیست.

■ **ربابه پناه:**
لازم است دولت به منظور رسیدن به شفافیت، خلاصه‌ای از پیامدهای سیاست‌های بودجه‌ای را منتشر و فرصتی برای مشارکت در بودجه برای شهروندان فراهم کند.

■ **نیلوفر تفلیسی:**
چون روند اصلاحی در ساختار بودجه اتفاق نیفتاده دولت عملاً در شش ماهه نخست امسال بیش از دو برابر آنچه طبق بودجه ۹۹ باید انجام می‌داد، با مصوبه شورای سران، اوراق فروخت. یعنی اتکای دولت به فروش اوراق بیشتر از سال‌های قبل بوده است.

■ **صادق علی‌اکبری:**
جایگاه مالیات در بودجه جهت تأمین مالی و باز توزیع ثروت و رفع فاصله طبقاتی است. آیا در حال حاضر و با بودجه‌بندی فعلی شاهد چنین خروجی هستیم؟

■ **هادی روح:**
مجلس افغانستان در سال ۲۰۱۸، شش وزیر را استیضاح و برکنار کرد؛ دلیل این اتفاق، نه مسئله‌ای خاص مانند فساد یا اختلاس یا پارتی بازی، بلکه بی‌توجهی به قانون بودجه، به ویژه بودجه عمرانی و ناکارآمدی در رابطه با اجرای بودجه بوده است.

■ **علیرضا اسدی:**
مجلس در حال تلاش برای ارائه یک #بودجه_مقاومتی است، این در حالی است که دولت در برابر #شفافیت_بودجه مقاومت می‌کند، این عمل موجب کاهش فاصله طبقاتی و رفع مشکلات نظام‌های کلان اقتصادی می‌شود بنابراین تنها راه‌حل این مشکلات در اقتصاد بیمار ایران، شفافیت و تصحیح الگوی‌های کنونی است.

■ **وحید زارع فکری:**
متأسفانه غیرعملیاتی نوشته شدن بودجه اینقدر عارضه مزمنی شده که نه‌تنها کسی احساسش نمی‌کند، بلکه وقتی بعد از حداقل یکسال دم خروسش از گزارشات تفریغ بودجه بیرون می‌زند، ترجیح این است که رویش خاک بریزند. وقتی عمده منابع بودجه از نفت تأمین بشه، نفت نمی‌شه منشأ خیرات! می‌شه منشأ دردسرهای بی‌انتها و البته اجحاف در حق نسل‌های آینده که به اندازه ما از ثروت خدادادی این سرزمین سهم دارند! می‌شه پول تو جیبی مردم و دولتی که هیچ کدوم در قبالش احساس مسئولیت نمی‌کنند.

گزارش

واکنش کاربران شبکه‌های اجتماعی به درگذشت حجت‌الاسلام محمد حسن راستگو

رحمت خدا بر مردی که حرمت و قدر «لباس دین» را به درستی شناخت

درگذشت حجت‌الاسلام محمدحسن راستگو، کارشناس حوزه تعلیم و تربیت که بچه‌های دهه ۵۰ و ۶۰ او را به عنوان «عمو راستگو» می‌شناختند، واکنش‌های بسیاری در شبکه‌های اجتماعی به همراه داشت. کاربران او را به‌عنوان یکی از روحانیون برجسته امر تبلیغ دانستند که در امر تبلیغ و ارتباط با کودکان و نوجوانان موفق بود. در ادامه بخشی از واکنش‌های کاربران به فوت «عمو راستگو» را می‌خوانید.

■ **احمد مخبری:**
جدول کلمات و معماهای واژگانی و تصویرسازی روی تخته با کلمات در کنار داستان‌گویی جذاب، عبرت‌آموزی شیرین و خیلی خاطرات خوب دیگر، همه آن‌چیزی است که از مرحوم حجت‌الاسلام راستگو در ذهن ما بچه‌های دهه ۵۰ در برنامه‌های دهه ۶۰ سیما، باقی مانده است. روحش شاد! الفاتحه...

■ **پرویز اسماعیلی:**
رحمت خدا بر مردی که حرمت و قدر «لباس دین» را به درستی شناخت؛ مانند پیامبر (ص) با مردم همنشین و با کودکان همکلام شد و آنها را مهربانانه تربیت کرد و معلمی را که به درستی «شغل انبیاء» است، با دنیا عوض نکرد...

■ **امیرعلی صفا:**
خداوند رحمت کنه آقای راستگو رو. یکبار توی فرودگاه دیدمش. گفتم حاج آقا چرا دیگه در تلویزیون نیستید؟ گفت دونستن یا ندونستن جواب این سؤال چه تأثیری در زندگی تو داره؟ هیچ‌وقت سؤالی نپرس که جوابش برات مهم نباشه.

■ **کاربری با نام «امیر تنها»:**
یکی از نوستالژی‌های نسل ما آقای راستگو بود که با کلام شیرین و مطالب شنیدنیش و خط خوشی که هم با دست راست و هم چپ و هم همزمان می‌تونست خطاطی کنه ما رو جلوی تلویزیون سرگرم می‌کرد. امروز این عزیز هم فوت کرد خدا رحمتش کنه.

■ **یوسف حیدری:**
اگه متولد دهه ۵۰ و ۶۰ باشی حتماً باهاش خاطره داری. مرد خنده‌رویی که با گچ روتخته سیاه نقاشی می‌کشید و با خط زیباکارهای خوب را می‌نوشت. عمو راستگو هیچ‌وقت دنبال سیاست نرفت و همیشه با شیوه قصه‌گویی برای تربیت بچه‌ها تلاش می‌کرد. #محمد_حسن_راستگو امروز از دنیا رفت مثل خیلی از خاطرات کودکی‌مان.

■ **فاطمه ترکاشوند:**
آقای راستگو که به جرئت می‌شه گفت تنها مبلغ تخصصی حوزه کودک بودن به رحمت خدا رفتن. حق بزرگی به گردن حوزه و حوزه کودک و قصه‌گویی دارن. فاتحه‌ای قرائت بفرمایید.

■ **سیدمحمود رضوی:**
حاج آقا #محمدحسن_راستگو، بخشی از خاطرات دوران کودکی ما و معلم آن دوران ما در تلویزیون هم به دیار باقی شتافت. روحش شاد. تلویزیون آن دوران برای نسل ما هم مدرسه بود و هم تفریح و سرگرمی، امروز تفریح و سرگرمی هم نیست!

■ **کاربری با نام «خانم ایرانی»:**
حاج‌آقا محمدحسن راستگو، متولد ۱۳۳۲ در مشهد، عمو راستگو و مجری برنامه کودک بچه‌های دهه شصتی بود. آدمی که کنار شهید لاجوردی با منافقین جنگید و در عملیات مرصاد همراه سردار سعید قاسمی به مناطق جنگی رفت و در برنامه روایت فتح، حاضر شد. روحت شاد روحانی مبارز، خاطره مشترک کودکانه یک نسل...

■ **حمید رضایی:**
حجت‌الاسلام راستگو هم درگذشت. خدایش رحمت کند ما دهه شصتی‌ها خیلی خاطره با ایشون داریم از حکایت‌های دینی که با روشی جذاب و متفاوت ارائه می‌کرد.

■ **احسان مولانوری:**
توفیق زیارت ایشون رو یکبار بیشتر نداشتم و چه سخن دلنشینی گفتن بهم که کار با کودک، سراسر نعمته چون با ضمیر کاملاً پاک مواجهی... خبر فوت ایشون رو بدموقعی شنیدم و فقط یه چیز به ذهنم خطور کرد: انا لله و انا الیه راجعون....

فضای مجازی و بحران هویت

دکتر حسین باویر در کانال تلگرامی «ژئوپلتیک رسانه» نوشت: پیشرفت در فناوری اطلاعات راه و روش انسان را در ثبت و ضبط تاریخ تغییر داده است، این تغییر بر نحوه تعامل افراد با یکدیگر نیز تأثیرگذار بوده است. یکی از اتفاقات مهم در پایان هزاره دوم، ظهور فناوری‌های ارتباطی است که برجسته‌ترین آن اینترنت و شبکه‌های اجتماعی است. شبکه‌های اجتماعی، با قابلیت‌ها و امکانات خود تأثیرات عمیقی بر جنبه‌های اجتماعی کاربران در جوامع گوناگون گذارده‌اند.

جوانان، پرجمعیت‌ترین و پرتعدادترین گروه نسلی ایران، در مواجهه با اینترنت و متأثر از فضای مجازی هستند. وابستگی متقابل دو جهان مجازی و واقعی باعث تعاملات فردی و اجتماعی در قلمروهای زیادی شده است. آنچنان که گفتیم، هویت در درون هر جامعه‌ای از عوامل ثبات و همبستگی است و هویت با ابعاد مختلف شخصی، اجتماعی، ملی و دینی، هر یک تأثیرات زیادی در دوام و بقاء و استمرار جامعه دارند.

لذا فضای مجازی و شبکه‌های اجتماعی اینترنتی نوعی از بحران هویت را در میان طیف گسترده‌ای از جوانان به وجود آورده است. بحران هویت در زمینه‌های فردی ناهمگونی‌های هویتی را سبب شده و به نحوی تعادل اجتماعی را متأثر کرده است. در مورد اینکه چگونه بحران هویت در سطح فردی ناشی از فضای مجازی شکل می‌گیرد، با توجه به نظریه دو جهانی شدن‌ها در کنار هویت واقعی افراد، می‌توان از هویت‌های مجازی سخن گفت که هر شخص که با محیط‌های اجتماعی و مجازی ارتباط دارد، می‌تواند آن را داشته باشد. اگرچه هویت مجازی، هویت ساختگی تلقی می‌شود، بعضی اوقات نیز ممکن است هویت واقعی یا مثل آن باشد.

بحران هویت مجازی هنگامی رخ می‌دهد که فرد به واسطه امکان تغییر در هویت واقعی در فضای مجازی با معانی و هویت جدیدی روبه‌رو شود که ساخته خود اوست و همزمان در کنار هویت واقعی قرار می‌گیرد و در صورتی که این دو هویت از یکدیگر فاصله زیادی داشته باشند، به‌خصوص که فرد بتواند به واسطه هویت مجازی برخی اعمال خلاف هنجار اجتماعی را انجام دهد، بحران هویت مجازی شکل می‌گیرد. در واقع با توجه به گسترش روزافزون شبکه‌های اجتماعی در دنیا و ایران، استفاده نوجوانان و جوانان ایرانی از اینترنت رو به گسترش است که این افزایش و ورود بی‌رویه جوانان به فضاهای مجازی آسیب‌های زیادی را به همراه خواهد داشت.

تغییرات اجتماعی بازمینه‌های ناشی از تحولات ساختاری و جمعیتی در کنار تغییرات ناشی از آثار معناساز مطرح شده در فضای مجازی شبکه‌های اجتماعی، وضعیتی قابل تأمل از بحران هویت اجتماعی پدید آورده است.

یکی از بحران‌های فردی و اجتماعی دیگر خودپنداری ناشی از تعامل کاربران با فضای مجازی بوده و «امپاتی» در چنین شرایطی همانند یک سندروم اجتماعی، بحران‌های هویتی را دامن می‌زند و این امر زمینه‌ساز بسیاری از تعارضات سیاسی خواهد شد.

به نظر می‌رسد با توجه به فرایند جهانی‌شدن و مواجه شدن نسل متراکم جوان ایرانی با فضای مجازی، ضروری است عواقب این مواجهه در ایجاد بحران‌های هویتی بررسی شود. همانگونه که اشاره شد جامعه ایران به لحاظ قرار داشتن در دوره تاریخی خاص، از جنبه‌های «گذار» امروزه علاوه بر بحران هویت دوره تاریخی صنعتی، بحران‌های هویتی دوره پساصنعتی و فضای مجازی را نیز تجربه می‌کند.

مسائل هویت‌های قومی هرچند محسوس نیست، در فضای مجازی تحولات خاص خود را دارد. در حال حاضر با توجه به رشد فزاینده شبکه‌های اجتماعی، برنامه‌ریزی برای منابع هویت‌ساز جدید با توجه به فضای مجازی در برنامه‌ریزی‌های اجتماعی، فرهنگی و سیاسی الزامی است.

تولد و حالا افول استعمار پولی

محمود کریمی بیرانوند از فعالان شبکه اجتماعی توئیتر طی رشته توئیتی نوشت: تا ۱۹۴۵ و قبل از توافق برتون وودز، دلار در کنار سایر ارزهای بین‌المللی قرار داشت. در آن شرایط مقرر شد دلار امریکا در ازای مبادله با طلا به عنوان ارز بین‌المللی تعریف شود. صندوق بین‌المللی پول و بانک مرکزی برای محافظت از این سیستم (بخوانید آقایی دلار) تأسیس شدند.

■ **رشد دیکتاتوری پولی**
امریکا زمانی که ذخایر طلای خود را در حال کاهش دید به یکباره و بدون هماهنگی در سال ۱۹۷۱ معادله مبادله دلار-طلا را یکطرفه فسخ کرد و دلار از آن زمان رسماً بی‌پشتوانه شد. جالب آنکه همه نهادهای مالی در عین ناباوری با این تصمیم ریچارد نیکسون همراهی کردند. جالب‌تر آنکه نهادهایی مانند اوپک با اعلام دلار به‌عنوان ارز رایج خود با این سیاست یکجانبه امریکا همراهی کردند و عملاً آن را نجات دادند.

■ **افول اقتصادی امریکا**
اکنون در شرایطی که آقایی و سلطه دلار به دلیل: بدهی سنگین دولتی مخصوصاً به چین (حدود ۱۰۰۰ میلیارد دلار)، افزایش پیمان‌های دوجانبه پولی، تقویت پول‌های رایج مانند یورو، تقویت اقتصادهای نوظهور در گوشه و کنار دنیا و از همه مهم‌تر حجم بدهی ۲۷ هزار میلیارد دلاری بدون پشتوانه امریکا، [تضعیف شده است] صحبت از #افول_اقتصادی_امریکا دیگر خیالات نیست.

هم‌اکنون ارزهای نوظهور حدود ۲۵ درصد از سهم مبادلات جهانی را به خود اختصاص داده‌اند. بپذیریم یا نپذیریم دنیا به سمت حذف دلار پیش خواهد رفت. امریکایی که حتی نمی‌تواند انتخابات سالم ریاست جمهوری خود را برگزار کند در باتلاق سقوط و افت اقتصادی دست و پا می‌زند و امروز دیگر دنیا دیکتاتوری مشابه ۱۹۷۱ را نخواهد پذیرفت.

■ **پایان استثمار پولی**
می‌گویند قدرت اقتصادی امریکا پشتوانه دلار است و همین عامل ضمانت آن است، اما این پشتوانه بر خون مظلومان عالم بنا شده و این وعده حق امروز در حال چهره نمایان کردن است که «... لنهلکنّ الظالمین. ولنسکننّکم الارض من بعدهم»

■ **رویش اقتصاد مقاومت**
بلند و رسا می‌گوییم حرمت خون حاج قاسم و کودکان مظلوم فلسطین و یمن پشتوانه پول و اقتصاد جبهه مقاومت است و هُرم این حرمت هیمنه دلار را در هم خواهد شکست، ان‌شاءالله.
برای سرعت بخشیدن به #افول_اقتصادی_امریکا در شرایطی که به دلیل کرونا و بحران سیاسی در بدترین موقعیت خود قرار دارد، کافی است اقتصاد جبهه مقاومت را باور و تقویت کنیم، مبادلات تجاری خود را با منطقه ۶۰۰ میلیونی از ۲ درصد سهم کنونی به سرعت افزایش دهیم و دلار را با روش‌های جایگزین مانند پیمان‌های دوجانبه و چندجانبه و تعریف پول‌های مشترک از مبادلات تجاری خود حذف کنیم.
این امر مستلزم آن است که مردم و مسئولان به این باور برسند که تنها پیش‌شرط لازم و کافی افول اقتصادی امریکا تقویت #اقتصاد_جبهه_مقاومت است و لاغیر.

افزایش قتل‌های ناشی از نفرت در امریکا

کانال تلگرامی «USA Study» با استناد به خبری از ان‌بی‌سی نیوز نوشت: قتل‌های ناشی از نفرت در امریکا به بالاترین حد خود در سال ۲۰۱۹ رسیده است و در سال گذشته ۵۱ فقره قتل ناشی از نفرت روی داد. در این میان ۲۲ نفر از قربانیان در جریان تیراندازی در شهر ال پاسو در تگزاس کشته شدند. بر اساس گزارش اف‌بی‌آی بیشتر آنها لاتین تبار بودند.

علاوه بر قتل‌های ناشی از نفرت ما شاهد جرائم دیگری و از جمله قتل، تجاوز جنسی، سرقت و تخریب اموال بوده‌ایم، در سال ۲۰۱۹ شاهد ۵۲۷ فقره ارتکاب جرائم ضدلاتین تبارها بوده‌ایم. این میزان نسبت به سال ۲۰۱۸ به مقدار ۸/۷ درصد افزایش را نشان می‌دهد.

بسیاری از وکلای حقوقی معتقدند که از این جرائم در بسیاری از موارد چشم‌پوشی می‌شود، ما نه‌تنها شاهد جرائم ضدلاتین تبارها، بلکه شاهد جرائم ضدمذهبی و سایر جرایم هم هستیم، اما تنها شمار اندکی از این جرائم گزارش می‌شوند. همه جرائم ضد افراد پوشش قانونی داده نمی‌شود. برخی از افراد هم به خاطر ترس از جان خود شکایت خود را مطرح نمی‌کنند و این موضوع سبب می‌شود که این جرائم در آمار ثبت نشود.

براساس گزارش آمار جرائم ناشی از نفرت که اف‌بی‌آی منتشر کرد، در سال ۲۰۱۸ تعداد قربانیان جنایات مرتبط با احساسات نژادپرستانه ضدمهاجران اسپانیولی زبان و امریکای لاتین در امریکا ۶۷۱ نفر بوده است. این رقم در سال قبل از آن ۵۵۲ نفر بود.