گزارش

سجاد مرسلی

فروش آنلاین فرش دستباف مرهمی بر درد کسادی بازار در دوران کرونایی

چند سالی است که فرش ایران دچار چالش شده و در این میان به خاطر تحریم‌ها، صادرات نیز به شدت کاهش یافته است. فرش دستباف ایرانی که روزی زبانزد جهانیان بود و بافنده‌های گمنام آن در استان‌های مختلف، با سرانگشتان هنرمندشان آثار خارق‌العاده‌ای خلق می‌کردند، حالا به دلیل حکمرانی کرونا به بازارها و راکد کردن اقتصاد، می‌رود تا آب باریکه درآمدزایی فعالان این عرصه هم مسدود شود. با این حال اتحادیه تعاونی‌های فرش دستباف تصمیماتی اتخاذ و برنامه‌هایی را در دستور کار قرار داده که با توجه به بیکاری بسیاری از قالی‌بافان در دوران کرونا می‌تواند تا حدودی کمک حال آنها باشد. بخصوص با راه‌اندازی سامانه جامع آنلاین فرش دستباف که ضمن ارائه خدمات آموزشی و بیمه‌ای و اخذ مجوز، امکان فروش آنلاین فرش و صنایع دستی نیز فراهم شده است.

■■■

بهمن ماه سال گذشته بود که رئیس مرکز ملی فرش ایران با بیان اینکه مشکل اصلی فرش دستباف ایران بازار فروش آن است، گفت: «لازمه توسعه صادرات فرش ایرانی، بهبود قوانین صادراتی است.»

در آن روز تمام هم وغم مسئولان برای تقویت صادرات فرش ایران و ارائه راهکارهای صادرات فرش با وجود تحریم‌ها بود و بر همین اساس صحبت‌ها حول محور برنامه‌ریزی برای افزایش صادرات فرش ایران به کشورهای منطقه می‌چرخید که قرار بود صادرات کشور در این حوزه به کشورهای همسایه تا سال ۱۴۰۰ افزایش پیدا کند.

اما درست چند روز بعد از این حرف‌ها، ویروسی ناشناخته تمام بازارهای دنیا را به تسخیر خود درآورد و موجب شد نه تنها کرکره فروشگاه‌ها پایین بیاید بلکه داد وستد بین کشورها هم متوقف و صادرات و واردات هم تا اطلاع ثانوی به کمترین حد خود برسد.

از همان زمان مسئولان امر درصدد برآمدند تا فکری برای ساماندهی به اوضاع بکنند که در همین رابطه روز گذشته مدیرعامل اتحادیه تعاونی‌های فرش دستباف با اشاره به بیکاری بسیاری از قالی‌بافان در دوران کرونا اعلام کرد: «با راه‌اندازی سامانه جامع آنلاین فرش دستباف، ضمن ارائه خدمات آموزشی و بیمه‌ای و اخذ مجوز، امکان فروش آنلاین فرش دستباف و صنایع دستی نیز فراهم شده است.»

عبدالله بهرامی با اشاره به فعالیت بیش از ۳۵۰۰ تعاونی فرش، صنایع دستی و گردشگری در شهرها و روستاها به «ایسنا» گفت: این تعاونی‌ها نزدیک به ۳۶۰ هزار نفر را به طور مستقیم تحت پوشش قرار داده‌اند. در حال حاضر بیش از ۲ میلیون بافنده در این بخش مشغول کار هستند و نزدیک به ۷ میلیون نفر از این شغل ارتزاق می‌کنند اما متأسفانه به دلیل گسترش ویروس کرونا بیشتر مجتمع‌های قالی‌بافی و فروشگاه‌های تأمین مواد اولیه قالی‌بافی و همچنین کارگاه‌های خانگی با تعطیلی مواجه شدند و این امر لطمه سنگینی به قالی‌بافان وارد کرد.»

وی کاهش شدید صادرات فرش در سال گذشته و عدم فروش فرش در ماه‌های بهمن و اسفند را مورد اشاره قرارداد و تأکید کرد: «در حالی که طی دو دهه قبل سالانه ۱/۵ میلیارد دلار صادرات فرش دستباف داشتیم متأسفانه به دلایلی همچون تحریم‌ها، سخت شدن مراودات مالی و سیاسی، قطع بیمه قالی‌بافان، افزایش قیمت تمام شده و عدم حضور و تبلیغات مؤثر در بازارهای هدف، صادرات این کالای استراتژیک با روند نزولی روبه‌رو شده و در سال‌های اخیر به شدت کاهش یافته است.»

بهرامی درباره راه‌اندازی سامانه جامع آنلاین فرش دستباف اظهار کرد: «با توجه به رکود صنعت فرش، کاهش صادرات آن و افت فعالیت فرش‌بافان و قالی‌بافان تحت تأثیر کرونا، اتحادیه سراسری تعاونی‌های فرش دستباف اولین سامانه جامع آنلاین خود را به منظور فعالیت‌های غیرحضوری و ارائه خدمات آموزشی، بیمه‌ای، اخذ نقشه و مجوز و برگزاری نمایشگاه راه‌اندازی کرده و از این طریق امکان فروش آنلاین فرش دستباف و صنایع دستی نیز فراهم شده است.»

به گفته این مسئول، این اتحادیه با بهره‌مندی از ابزارها و روش‌های نوین اینترنتی، نظارتی و ایجاد سامانه جامع آنلاین فرش دستباف حداکثر خدمات مورد نیاز زیرمجموعه‌های بخش تعاون را که بیش از چند هزار تعاونی هستند، در حداقل زمان و با کمترین هزینه ارائه می‌کند.

گذری بر استان‌ها

■ **قزوین:** با اجرای پویش «سهم ما در کرونا» توسط جمعیت هلال‌احمر استان قزوین ۱۵۰۰ بسته غذایی و معیشتی به ارزش ۴۵۰ میلیون تومان برای توزیع میان نیازمندان جمع‌آوری شد. این بسته‌ها شامل اقلام مواد غذایی، روغن، برنج، حبوبات، قند و شکر، به ارزش هر بسته ۳۰۰ هزار تومان است که با کمک خیرین جمع‌آوری شده و میان نیازمندان توزیع خواهد شد.

■ **اصفهان:** سرپرست نمایندگی اوقاف و امور خیریه بخش بادرود گفت: براساس مصوبه ستاد ملی مدیریت مقابله با کرونا، آستان مقدس حضرت آقاعلی عباس و شاهزاده محمد(ع) با شرایط خاص و معین بازگشایی شد. حسین نرجسیان افزود: این آستان مقدس از یک ساعت بعدطلوع آفتاب تا یک ساعت قبل از غروب آفتاب به روی زائران باز است. رئیس هیت امنای این آستان مقدس هم گفت: زائران هنگام مراجعه به صحن امامزادگان، باید دستورالعمل‌های بهداشتی و فاصله اجتماعی را رعایت کنند و از ماسک و دستکش و همراه داشتن مهر و جانماز و چادر و قرآن و کتب ادعیه شخصی استفاده کنند.

■ **کردستان:** مدیر باغبانی جهاد کشاورزی کردستان گفت: بهره‌برداران کردستانی ۳۱ هکتار از باغات خود را زیر کشت پسته برده‌اند و پیش‌بینی می‌شود امسال ۱۶ تن از این محصول برداشت شود زاهد حاجی میرزایی با بیان اینکه بیشتر باغات بارور پسته استان هم اکنون به سن شش سالگی یا همان سن اقتصادی رسیده‌اند، افزود: میانگین تولید این محصول در استان حدود یک تن در هر هکتار است. وی ادامه داد: سال گذشته ۵ هزار و ۸۲۵ اصله پسته با استفاده از ارقام کله‌قوچی، احمدآقایی، اوحدی و اکبری در باغات استان کاشت شده است.

■ **قم:** مرکز شبانه‌روزی حفظ و مفاهیم قرآن کریم امام سجاد(ع) وابسته به مؤسسه قرآنی فرهنگی بیت‌الاحزان حضرت زهرا(س) طرح ملی رحله را در تابستان امسال اجرا می‌کند. حفظ دو جز قرآن کریم در یک ماه تابستان به صورت شبانه‌روزی همراه با امکانات تفریحی و خوابگاهی، یکی از برنامه‌های این مرکز است. علاوه بر این، حفظ یکساله کل قرآن کریم از دیگر برنامه‌های این مرکز است. این طرح ویژه پسران ۱۴ تا ۲۲ سال است و علاقه‌مندان تا ۳۱ خردادماه فرصت دارند که در سایت beytolahzan.ir ثبت نام کنند.

■ **خوزستان:** سیدحسن موسوی فرمانده بسیج ناحیه امام رضا(ع) حمیدیه گفت: بیش از یک‌هزار بسته معیشتی به نیازمندان و آسیب‌دیدگان از کرونا در شهرستان حمیدیه توزیع شد. وی افزود: این بسته‌ها شامل انواع اقلام ضروری از جمله برنج، ماکارونی، شکر، رب و روغن است. وی ارزش ریالی این بسته‌های معیشتی را ۲ میلیارد ریال عنوان کرد.

۲۰۰ هزار شغل برای مددجویان کمیته امداد در کل کشور ایجاد می‌شود

گیلان

امسال ۴ هزار و ۶۰۰ میلیارد تومان تسهیلات قرض‌الحسنه در اختیار کمیته امداد قرار گرفته که به موجب آن ایجاد اشتغال برای ۲۰۰ هزار نفر در دستور کار است.

سیدمرتضی بختیاری رئیس کمیته امداد امام خمینی(ره) در جلسه ستاد اقتصاد مقاومتی گیلان با اشاره به اینکه ایجاد اشتغال برای ۲۰۰ هزار نفر در دستور کار است، گفت: از این مقدار ۶۰۰ میلیارد تومان برای اشتغال روستایی و ۷۰۰ میلیارد تومان صندوق امداد ولایت اختصاص یافت و ایجاد حداقل ۲۰۰ هزار شغل در سراسر کشور تا پایان امسال در دستور کار کمیته امداد امام خمینی(ره) است.

وی با اشاره به اینکه توانمندسازی مددجویان یکی از مأموریت‌های اصلی کمیته امداد است افزود: کمیته امداد جز برای افراد سالمند و افراد دارای بیماری‌های صعب‌العلاج یا غیر قابل درمان مکلف به حمایت مادام‌العمر است و در سایر موارد با ایجاد اشتغال برای مددجویان با اعطای تسهیلات و سایر موارد از تحت پوشش کمیته امداد خارج می‌شوند. رئیس کمیته امداد امام خمینی(ره) تصریح کرد: از سال ۷۴ تا پایان سال ۹۷ بیش از ۷۰۰ هزار خانوار از افراد تحت پوشش کمیته امداد به دلیل شاغل شدن کاسته شد که در این راستا ۲ هزار و ۱۰۰ میلیارد تومان هزینه‌های کمیته امداد کاهش یافت و به نفع بیت‌المال شد. بختیاری با اشاره به امضای تفاهمنامه کمیته امداد و سازمان برنامه و بودجه در خصوص ساخت یک‌هزار واحد مسکن مددجویی برای محرومین فاقد مسکن در گیلان تا پایان امسال تأکید کرد: کمیته امداد امام خمینی(ره) در سال ۹۸ بیش از ۵ هزار شغل را با ۱۷۶ میلیارد تومان تسهیلات برای مددجویان ایجاد و یک‌هزار و ۲۸۳ واحد مسکونی مددجویی نیز مورد بهره‌برداری قرار گرفت. وی با اشاره به اینکه بیش از ۶۰ درصد خانوارهای تحت پوشش کمیته‌امداد در کشور، بانوان سرپرست خانوار هستند افزود: براساس تبصره ۱۶، ۳ هزار و ۵۰۰ میلیارد تومان تسهیلات قرض‌الحسنه اشتغال پرداخت و ۵۵ هزار اشتغالزایی خانگی مربوط به خانم‌ها نیز انجام شد.

پروژه‌های پیشران اقتصاد دیجیتال در آذربایجان‌غربی رونمایی شد

آذربایجان غربی

همزمان با سراسر کشور و با حضور رئیس جمهور و به صورت ویدئو کنفرانس پروژه‌های پیشران اقتصاد دیجیتال در آذربایجان‌غربی رونمایی شد.

قاسم جلیلی‌نژاد، مدیرکل ارتباطات و فناوری اطلاعات آذربایجان‌غربی در آیین رونمایی از این پروژه‌ها در جمع خبرنگاران گفت: این پروژه‌ها با اعتبار ۲ هزار و ۲۸۰ میلیارد تومان به بهره‌برداری رسیدند. وی با بیان اینکه در حال حاضر ۲ هزار و ۴۶۴ روستای استان به شبکه پهن‌باند اینترنت دسترسی دارند، افزود: ۸۰ درصد روستاهای بالای ۲۰ خانوار استان از پوشش شبکه اینترنتی برخوردار هستند. مدیرکل ارتباطات و فناوری اطلاعات آذربایجان‌غربی از رشد پوشش شبکه پهن‌باند اینترنت در آذربایجان‌غربی خبر داد و افزود: توسعه ارتباطات مناطق روستایی در سال‌های اخیر مورد توجه ویژه‌ای قرار دارد. جلیلی‌نژاد با بیان اینکه ۲۰۰ کیلومتر نقطه کور شبکه تلفن همراه در جاده‌های استان داشتیم که در حال حاضر ۷۰ درصد آن اصلاح شده است، اعلام کرد: ضریب نفوذ اپراتورهای تلفن همراه استان ۱۳۰ درصد است. وی با بیان اینکه در نقاط کور زیرساخت‌هایی چون برق وجود ندارد، تصریح کرد: در حال حاضر همه شهرهای آذربایجان‌غربی به نسل سوم و چهارم تلفن همراه مجهز شده و مشکلی در این ارتباط وجود ندارد. مدیرکل ارتباطات و فناوری اطلاعات آذربایجان‌غربی، خاطرنشان کرد: ۴۸ شهر و شهرستان استان به نسل چهار تلفن همراه متصل هستند در حالی که در هشت سال گذشته فقط پنج شهر استان به نسل سوم اینترنت دسترسی داشتند. جلیلی‌نژاد با بیان اینکه توسعه ارتباطی در مناطق روستایی و محروم در اولویت وزارت ارتباطات است، گفت: در حال حاضر همه شهرهای آذربایجان‌غربی به نسل سوم و چهارم تلفن همراه مجهز شده و مشکلی در این ارتباط وجود ندارد. وی با اشاره به اینکه احداث خط فیبرنوری برای توسعه پهن‌باند روستایی در برنامه این استان وجود دارد که تاکنون ۵۵ کیلومتر آن اجرایی شده است افزود: در مجموع ۳۰۰ کیلومتر فیبرنوری برای توسعه پهن‌باند روستایی در آذربایجان‌غربی احداث می‌شود.

مرکز تخصصی سلول‌های بنیادی شرق کشور در مشهد دایر می‌شود

خراسان رضوی

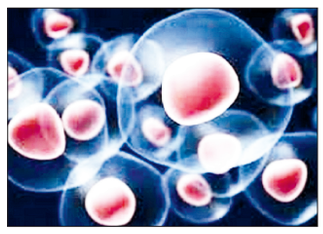

به دنبال ایجاد مرکز تخصصی سلول‌های بنیادی در مشهد نخستین مرکز شرق کشور در این شهر دایر می‌شود.

محسن تفقدی معاون پژوهشی دانشگاه علوم پزشکی مشهد در نشست اعضای معاونت پژوهشی دانشگاه علوم پزشکی مشهد با دبیرستاد توسعه علوم فناوری‌های سلول‌های بنیادی معاونت علمی و فناوری رئیس‌جمهور، گفت: نخستین مرکز تخصصی سلول‌های بنیادی شرق کشور در مشهد دایر می‌شود. وی با انتقاد از کم‌توجهی‌های صورت گرفته به دانشگاه علوم پزشکی مشهد به عنوان قطب اصلی بهداشت و درمان شرق کشور، افزود: طرح‌های ستاد توسعه علوم فناوری‌های سلول‌های بنیادی در شهرهای مختلف کشور با موفقیت اجرا شده، اما در دانشگاه علوم پزشکی مشهد آنگونه که شایسته بوده، محقق نشده است. معاون پژوهشی دانشگاه علوم پزشکی مشهد ادامه داد: مرکز جامع سلول‌های بنیادی و پزشکی بازساختی دانشگاه علوم پزشکی مشهد برای دستیابی به اهداف بخش‌های آموزش و پژوهش و نیز تربیت نیروی انسانی در سالیان گذشته بهره‌گیری از تمامی ظرفیت‌ها را در دستور کار خود قرار داده است.

راه‌اندازی دستگاه عکسبرداری شبکیه چشم نوزادان نارس در لار

فارس

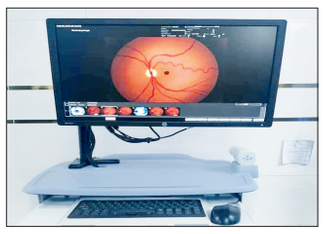

مرکز آموزشی درمانی امام رضا(ع) لار استان فارس به دستگاه عکسبرداری شبکیه چشم نوزادان نارس مجهز شد.

حسن رضایی رئیس مرکز آموزشی درمانی امام رضا(ع) لار گفت: با توجه به گسترش و افزایش تخت‌های بخش مراقبت‌های ویژه نوزادان در این مرکز و کاهش اعزام این نوزادان با شرایط ویژه به مرکز استان فارس برای عکسبرداری از شبکیه چشم نوزادان نارس، با رایزنی و تلاش‌های انجام شده دستگاه عکسبرداری شبکیه چشم نوزادان نارس (Retcam) در این مرکز راه‌اندازی شد. وی افزود: این دستگاه عکسبرداری، با هزینه‌ای افزون بر ۱۳ میلیارد ریال از محل اعتبارات دولتی خریداری و نصب شده است. رئیس مرکز آموزشی درمانی امام رضا(ع) لار تصریح کرد: با خرید و راه‌اندازی این دستگاه ارائه خدمات به این نوزادان در این مرکز و به دور از استرس و نگرانی خانواده آنها انجام می‌شود و دیگر نیازی به اعزام نوزادان با شرایط ویژه و ریسک بالا به مرکز استان نیست و همچنین هزینه‌های درمان خانواده آنها کاهش می‌یابد. رضایی گفت: این مرکز آماده پذیرش نوزادان از مراکز دیگر برای ارائه این خدمات است.

افتتاح نیروگاه سیکل ترکیبی خرم‌آباد به دست رئیس بنیاد مستضعفان

لرستان

فاز نخست نیروگاه بزرگ سیکل ترکیبی خرم‌آباد که شامل دو واحد گازی تولید برق است با حضور پرویز فتاح رئیس بنیاد مستضعفان افتتاح شد.

محسن امیری مدیرعامل هلدینگ برق و انرژی صبا گفت: فاز نخست نیروگاه بزرگ سیکل ترکیبی خرم‌آباد شامل دو واحد گازی تولید برق امروز با حضور پرویز فتاح افتتاح شد. وی افزود: با بهره‌برداری از این واحدها ۳۲۴ مگاوات برق به توان تولید برق کشور افزوده می‌شود. مدیرعامل هلدینگ برق و انرژی صبا تصریح کرد: طرح نیروگاه سیکل ترکیبی خرم‌آباد به عنوان بزرگ‌ترین نیروگاه لرستان با سرمایه‌گذاری ۳۱۰ میلیون یورویی بنیاد مستضعفان انقلاب اسلامی اجرا شده است و با راه‌اندازی کامل این نیروگاه برای بیش از ۱۵۰ نفر از نیروهای متخصص بومی، اشتغال مستقیم بلندمدت و پایدار فراهم می‌شود. به گفته وی، فاز نخست نیروگاه سیکل ترکیبی خرم‌آباد دارای یک واحد بخار با ظرفیت ۱۶۰ مگاوات است که این واحد نیز تا پایان سال به شبکه سراسری برق کشور متصل خواهد شد.

افتتاح بزرگ‌ترین بخش جراحی مغز جنوب غرب کشور در اهواز

خوزستان

با حضور معاون وزیر بهداشت، بزرگ‌ترین بخش فوق تخصصی جراحی مغز و اعصاب کشور در اهواز افتتاح شد.

فرهاد ابول نژادیان سرپرست دانشگاه علوم پزشکی جندی شاپور اهواز در حاشیه مراسم افتتاح بزرگ‌ترین بخش جراحی مغز و اعصاب جنوب غرب در اهواز گفت: این بخش با مساحت ۲ هزار مترمربع، دارای ۶۰ تخت، شامل ۵۲ تخت بستری و هشت تخت آی.سی.یو به همراه اتاق ایزوله و تمامی فضاهای مجهز آموزشی، درمانی و پشتیبانی، مطابق با به روزترین استانداردهای روز دنیا و در مدت زمان کمتر از چهار ماه، تجهیز و آماده شده است. وی افزود: برای راه‌اندازی این بخش، اعتباری بالغ بر ۳۰ میلیارد ریال هزینه شده است. سرپرست دانشگاه علوم پزشکی جندی‌شاپور اهواز تصریح کرد: بیمارستان بزرگ گلستان اهواز، مرکز اصلی ارجاع بیماران بدحال در استان با آسیب‌های شدید ستون فقرات، مغزی و نخاعی ناشی از سوانح ترافیکی و حوادث است که بهره‌برداری از این پروژه در ارائه خدمات مطلوب و متناسب با بیماران، از اهمیت بسزایی برخوردار است.

آغاز عملیات اجرایی نیروگاه بادی خراسان‌جنوبی با حضور وزیر نیرو

خراسان‌جنوبی

با حضور وزیر نیرو؛ عملیات اجرایی نیروگاه بادی درح خراسان جنوبی به ظرفیت ۵۰ مگاوات امروز آغاز می‌شود.

محسن حکاک مدیرعامل شرکت تأمین آتیه خراسان گفت: با حضور وزیر نیرو و هیئت همراه عملیات اجرایی نیروگاه بادی درح به ظرفیت ۵۰ مگاوات و با سرمایه‌گذاری بالغ بر ۷۰ میلیون یورو آغاز می‌شود. وی با بیان اینکه عملیات اجرایی این پروژه با استفاده از ظرفیت ساخت واحدات داخل کشور (گروه مپنا) آغاز می‌شود افزود: این پروژه دارای تجهیزات نیروگاهی شامل ۲۰ توربین با ظرفیت هر کدام ۲/۵ مگاوات و ۸۰ متر ارتفاع برج توربین است. مدیرعامل شرکت تأمین آتیه وابسته به شرکت برق منطقه‌ای خراسان‌جنوبی مساحت کل زمین این پروژه را ۴۸۶ هکتار و مساحت ساخت نیروگاه را ۲۲ هکتار و مدت زمان اجرای این پروژه نیز ۲۲/۵ ماه اعلام کرد. حکاک افزود: با اجرای این پروژه میزان صرفه‌جویی در مصرف سوخت معادل ۴۵ میلیون لیتر گازوییل در سال و میزان اشتغالزایی نیز در دوره نصب ۶ هزار و ۶۵۰ نفر روز و دوره بهره‌برداری ۲۵ نفر به‌طور مستمر است.

تحویل ۶۷۱ واحد مسکونی به مددجویان از سوی فرمانده منطقه دوم دریایی سپاه

بوشهر

فرمانده منطقه دوم نیروی دریایی سپاه با اشاره به ساخت یک‌هزار و ۳۳۴ واحد مسکونی توسط این نیرو برای مددجویان بوشهری و هرمزگانی گفت: از این تعداد ۶۷۱ واحد مسکونی آن تحویل مددجویان کمیته امداد استان بوشهر شد.

سردار رمضان زیراهی فرمانده منطقه دوم نیروی دریایی سپاه اجرای طرح‌های محرومیت‌زدایی را یکی از برنامه‌های مهم نیروی دریایی سپاه دانست و بیان کرد: در این راستا طرح‌های عمرانی و زیرساختی در نقاط روستایی و کم‌برخوردار با همکاری نیروی دریایی سپاه اجرایی شده است. به طوری که در حال حاضر از یک‌هزار و ۳۳۴ واحد مسکونی مورد تعهد نیروی دریایی سپاه، ۶۷۱ واحد مسکونی آن تحویل مددجویان کمیته امداد استان بوشهر شد. وی، به ساخت موج‌شکن و لایروبی اسکله‌های صیادی در نقاط روستایی و محروم اشاره کرد و افزود: ساخت موج‌شکن در روستاها و نقاط محروم ساحلی استان مورد توجه قرار گرفته که در این زمینه موج‌شکن‌هایی در روستاهای ساحلی استان ساخته شد. فرمانده منطقه دوم نیروی دریایی سپاه از اجرای طرح لایروبی اسکله لاور ساحلی شهرستان دشتی خبر داد و گفت: لایروبی اسکله صیادی لاور ساحلی با اعتبار ۱۰ میلیارد ریال توسط نیروی دریایی سپاه اجرایی شده است که براساس برنامه زمانبندی تحویل می‌شود. سردار زیراهی ساخت طرح‌های زیربنایی در روستاها و نقاط محروم استان بوشهر را مورد اشاره قرارداد و خاطر نشان کرد: نیروی دریایی سپاه امسال ۳/۳ میلیارد ریال طرح‌های مورد نیاز و مطالبه مردم در روستاهای استان بوشهر اجرا و تحویل داده که ساخت مخازن ذخیره آب، احداث، تعمیر و مرمت واحدهای مسکونی خانواده معظم شهدا از آن جمله است. وی از ساخت واحدهای مسکونی ویژه مددجویان کمیته امداد استان بوشهر خبرداد و بیان کرد: با مشارکت منطقه دوم نیروی دریایی سپاه واحدهای مسکونی ویژه مددجویان روستایی استان بوشهر ساخته و در دو فاز تحویل نیازمندان روستایی شد. فرمانده منطقه دوم نیروی دریایی تصریح کرد: در ۲ فاز ۶۷۱ واحد مسکونی در روستاهای استان بوشهر ساخته و تحویل مددجویان شده است.

۷۹ هزار هکتار از مزارع بیله‌سوار بیمه شد

اردبیل

باهماهنگی‌های انجام شده با صندوق بیمه کشاورزی امسال بیش از ۷۹ هزار هکتار از مزارع کشاورزی شهرستان بیله‌سوار تحت پوشش بیمه قرار گرفت.

حسن قبادی فرماندار شهرستان بیله‌سوار در بازدید از مزارع کشاورزی شهرستان بیله‌سوار گفت: با هماهنگی‌ها و برنامه‌ریزی‌های انجام شده با صندوق بیمه کشاورزی امسال بیش از ۷۹ هزار هکتار از مزارع کشاورزی شهرستان بیله‌سوار تحت پوشش بیمه قرار گرفت. وی از افزایش میزان پوشش بیمه کشاورزی در منطقه خبرداد و افزود: خوشبختانه امسال در سطح اراضی حاصل‌خیز و مستعد کشاورزی مناطق مختلف منطقه شاهد افزایش سه برابری میزان پوشش بیمه‌ای کشاورزی هستیم. فرماندار شهرستان بیله‌سوار تصریح کرد: صندوق بیمه کشاورزی در مقابل کشاورزان متعهد است که در قبال وقوع حوادثی همچون آتش‌سوزی مزارع کشاورزی نسبت به پرداخت خسارات وارد شده اقدام نماید.

افزایش ۲ برابری کشت محصولات جالیزی در شمال سیستان و بلوچستان

سیستان و بلوچستان

سطح زیر کشت محصولات جالیزی شمال سیستان و بلوچستان در سال جاری ۷ هزار هکتار شامل ۳۵۰۰ هکتار خربزه و ۳۵۰۰ هکتار هندوانه است که نسبت به سال گذشته دو برابر افزایش داشته است.

امان‌الله طوقی معاون بهبود تولیدات گیاهی سازمان جهاد کشاورزی سیستان وبلوچستان با اشاره به افزایش دو برابری سطح زیر کشت محصولات جالیزی در شمال سیستان وبلوچستان، گفت: اکثر کشاورزان سیستانی در سال جاری با توجه به آورد رودخانه هیرمند و آب‌گیری مزارع از طرح انتقال آب با لوله دشت سیستان در ماه‌های اسفند و فروردین هندوانه، خربزه محلی و اصلاح شده کشت کرده‌اند. وی با بیان اینکه در سال جاری ۷ هزار هکتار شامل ۳۵۰۰ هکتار خربزه و ۳۵۰۰ هکتار هندوانه در سیستان وبلوچستان به زیر کشت محصولات جالیزی رفته، ادامه داد: با ورود آب به منطقه سیستان و رونق کشت محصولات جالیزی، برای حدود ۳ هزار نفر فرصت شغلی ایجاد شده است.

گفت‌وگو

فاطمه قاسمی

شهردار اراک در گفت‌وگو با «جوان» مطرح کرد

رعایت حقوق شهروندی مبنای اصلی در مدیریت شهری اراک

در تمام مناطق شهری، توسعه همه جانبه و پایدار زمانی عملی خواهد شد که شهروندان از عملکرد مدیران شهری و بخصوص شهرداری رضایت داشته باشند. میزان آرامش و رضایت از محیط شهری و خدماتی که شهرداری ارائه می‌دهد، عامل مهمی در جهت ایجاد انگیزه در مردم برای مشارکت در توسعه شهری و بهبود کیفیت محل سکونت است. در همین راستا شهرداری کلانشهر اراک از سال گذشته اقدامات عمرانی، فرهنگی ورزشی و مذهبی چشمگیری در دستور کار قرار داده و در جهت رعایت حقوق شهروندی و کسب رضایت‌مندی مردم گام مؤثری برداشته که در گفت‌وگو با «جوان» به تشریح بخشی از آنها می‌پردازد.

■■■

محمد کریم شفیعی شهردار کلانشهر اراک با بیان اینکه رعایت حقوق شهروندی، حفظ ارزش‌های مذهبی و قدردانی از خانواده‌های شهدا مبنای اصلی در مدیریت شهری اراک است، می‌گوید: راه ما باید منطبق با رهنمودهای مقام معظم رهبری باشد و توجه داشت انتظار نظام و دولت از شهرداری‌ها خدمت صادقانه به مردم است. وی با شاره به اینکه خدمت به مردم یک استراتژی کلی در شهرداری اراک است و برای هرچه بهتر شدن خدمت‌رسانی باید با نگاه نظام همسو باشیم، ادامه می‌دهد: حضرت آقا فرموندند نگاه شما باید نگاه خدمت‌رسانی به شهروندان باشد. متأسفانه در سالیان متمادی شهروندان اراک با شهرداری قهر بودند اما به لطف خداوند و تلاش‌های صورت گرفته این نگاه تغییر کرده و این موضوع از بازخورد دیدارهای عمومی و چهره به چهره با شهروندان و افزایش سطح مشارکت آنها مشخص است، مصداق بارز این موضوع تحقق ۱۰۰ درصدی بودجه سال ۹۸ شهرداری است که با همراهی و مشارکت شهروندان انجام شد. شهردار اراک تأکید می‌کند: شهرداری تنها محدود به اقدامات عمرانی نیست و فعالیت‌های فرهنگی، اجتماعی و مذهبی نیز از فعالیت‌های مهم شهرداری اراک است و یکی از راهبردهای شهرداری اراک حفظ ارزش‌های اسلامی است. وی ادامه می‌دهد: یکی از فعالیت‌های مهم شهرداری اراک حرکت در جهت احیای حمایت تفکر شهید سپهبد حاج قاسم سلیمانی بوده که در حوزه‌های مختلف شهرداری اجرا شده و نام‌گذاری بزرگراهی به طول ۶/۲ کیلومتر به نام این شهید باعث افتخار مجموعه شهرداری خواهد بود. شفیعی با تأکید بر این نکته که امنیت امروز همه جامعه از جمله شهرداری و پرسنل آن مدیون خون پاک شهیدان می‌باشد، می‌گوید: شهرداری اراک در راستای وظیفه خود و قدردانی هرچند کوچک از خون شهدا فاز دوم پروژه بزرگ علم‌الهدی را به نام شهیدان باقری مزین نموده است. وی ادامه می‌دهد: به فرموده مقام معظم رهبری باید مواظب و مراقب باشیم که رفتار و کار ما با غفلت همراه نشود و از غفلت‌ها دور شویم، امروز بیش از هر زمان دیگری باید توجه کنیم که تنها حرف زدن کافی نیست، وقت عمل است.

شفیعی نام‌گذاری معابر و کوچه‌ها به نام شهدا را یادآور از خود گذشتگی این بزرگان توصیف کرده و با تأکید به اینکه باید راه شهیدان را در پیش بگیریم تصریح می‌کند: شهید حاج قاسم سلیمانی نزدیک‌ترین سرباز به رهبری بودند و باید به پاس قدردانی از این شهید و دیگر شهدای این کشور که خون خود را در راه حفظ ارزش‌های انقلاب هدیه کرده‌اند نام شهدا بر کوچه‌ها، خیابان‌ها، پارک‌ها و حتی ساختمان‌های شهرداری مزین گردد. وی اضافه می‌کند: این اقدام کوچک‌ترین کاری است که در برابر خون پاک این عزیزان انجام می‌دهیم، راه ما راه شهید سلیمانی است در کل شهر باید نام این عزیزان دیده شود که بدانیم و از یاد نبریم آسایش و آرامش امروز ما ثمره خون پاک این شهیدان برای آزادی و سربلندی ایران هدیه شده است.

میدان امام اصفهان به عنوان ثروت میراث فرهنگی در دنیا ثبت شد

اصفهان

میدان امام اصفهان در قالب یک طرح تحقیقاتی به عنوان ثروت (دارایی) میراث فرهنگی در دنیا ثبت و معرفی شد.

سید کمیل طیبی مدیر دفتر همکاری‌های علمی بین‌المللی دانشگاه اصفهان گفت: میدان امام اصفهان با توجه به ویژگی‌های منحصربه‌فرد میراثی، تاریخی، اقتصادی و شهری که دارد در طرح تحقیقاتی که توسط اتحادیه اروپا انجام شد، به‌عنوان ثروت میراث فرهنگی برای معرفی به سازمان‌های بین‌المللی انتخاب و معرفی شد. وی با بیان اینکه این طرح تحقیقاتی با عنوان «زنجیره جذب سرمایه‌گذاری برای تعریف کاربری‌های جدید از میراث فرهنگی شهرهای مهم دنیا» در قالب اَبَر پروژه «افق ۲۰۲۰» اتحادیه اروپا اجرا شد، افزود: به تازگی، میدان امام اصفهان به عنوان دارایی (asset) میراث فرهنگی از سوی اتحادیه اروپا در این طرح تحقیقاتی، معرفی و ثبت شد. مدیر دفتر همکاری‌های علمی بین‌المللی دانشگاه اصفهان ادامه داد: افق ۲۰۲۰ یک اَبَر طرح پژوهشی است که اجرای آن از سال ۲۰۱۶ توسط اتحادیه اروپا در زمینه‌های مختلف مانند توسعه پایدار، محیط‌زیست، انرژی پاک و میراث فرهنگی و با همکاری مؤسسه‌ها و دانشگاه‌های مختلف دنیا آغاز شد.

انجام عمل جراحی موفقیت‌آمیز قلب‌باز بر روی بیمار کرونایی در کاشان

کاشان

رئیس دانشگاه علوم پزشکی کاشان از انجام عمل جراحی موفقیت‌آمیز قلب‌باز بر روی بیمار کرونایی در بیمارستان شهید بهشتی کاشان خبر داد.

سیدعلیرضا مروجی رئیس دانشگاه علوم پزشکی کاشان با اشاره به مراجعه یک بیمار ۴۸ ساله اهل قم با علایم مشکوک به کرونا به بیمارستان شهید بهشتی کاشان گفت: با توجه به علایم بالینی و سکته قلبی بیمار و با نظر پزشکان متخصص قلب این بیمارستان قرار شد مورد عمل جراحی قلب باز قرار گیرد. وی با اشاره به تست کرونای این بیمار که مثبت شد، ادامه داد: این بیمار اورژانسی در نهایت توسط محمدصادق پورعباسی فوق‌تخصص جراحی قلب باز بیمارستان بهشتی و با همراهی سیدمهدی موسوی فوق‌تخصص بیهوشی قلب تحت عمل جراحی قلب‌باز قرار گرفت و بعد از پنج ساعت انجام عمل موفقیت‌آمیز بیمار برای مراقبت‌های بیشتر به بخش مراقبت‌های ویژه انتقال یافت که این بیمار بعد از ۱۰ روز بستری و مراقبت با حال عمومی مساعد به آغوش گرم خانواده بازگشت. این مسئول از راه‌اندازی دستگاه تست ورزش بی‌سیم در بیمارستان شهید بهشتی کاشان خبرداد و گفت: این دستگاه توسط خیر ارجمند حاج حسین لاجوردی با اعتباری بالغ بر یک میلیارد و ۳۰۰ میلیون ریال خریداری و در بخش قلب و عروق بیمارستان بهشتی مستقر شد.