چالش

تلاش برای تحت فشار گذاشتن حزب‌الله در سایه لبنان ناآرام

اعتراضات به وضعیت اقتصادی در لبنان در شرایطی ادامه دارد که امریکا و رژیم صهیونیستی نیز می‌کوشند با ربط دادن حزب‌الله به نقش داشتن در شکل‌گیری شرایط موجود، این گروه را تحریم کرده و تحت فشار بگذارند.

اعتراضات شبانه لبنانی‌ها علیه وضعیت اقتصادی این کشور جمعه شب با تظاهرات و درگیری میان معترضان و نیروهای امنیتی در بیروت و طرابلس در دومین شب متوالی ادامه داشت و به زخمی شدن شماری منجر شد. از طرابلس در شمال تا صیدا در جنوب، لبنانی‌ها شعارهایی را علیه مسئولان سیاسی سر داده و مسیرهای اصلی را به آتش کشیدند. در برخی خیابان‌های طرابلس تعدادی از معترضان با آتش زدن لاستیک خودرو و سطل آشغال‌ها، مسیرها را بستند و به سمت نیروهای امنیتی سنگ و کوکتل مولوتف پرتاب کردند. این گسترده‌ترین اعتراضات از زمان آغاز قرنطینه در این کشور به دلیل شیوع کرونا بود. استفان دوجاریک، سخنگوی آنتونیو گوترش از دولت و مردم لبنان خواست که به حق اعتراضات مسالمت‌آمیز و وحدت ملی این کشور احترام بگذارند.

■ ناآرامی‌ها؛ نشان از طرحی برنامه‌ریزی شده

اعتراضات در لبنان در پی کاهش شدید قیمت لیره در برابر دلار و بحران اقتصادی که به دلیل شیوع کرونا و قرنطینه بدتر شده، بالا گرفته است. این تحولات در حالی اتفاق می‌افتد که رژیم صهیونیستی و دولت امریکا در ماه‌های گذشته در تلاش برای پایین آوردن محبوبیت حزب‌الله به عنوان یکی از احزاب برجسته در لبنان، چندین بانک و شخصیت لبنانی را به اتهام ارتباط با حزب‌الله در فهرست تحریم قرار داده‌اند. از طرفی دولت لبنان با مشارکت جریان نزدیک به حزب‌الله تشکیل شده و امریکا تلاش می‌کند دولت نتواند طرح‌های خود را اجرا کند. در این راستا، اعضای جمهوریخواه کنگره امریکا طرحی را برای اعمال تحریم‌های جدید علیه حزب الله لبنان ارائه کرده‌اند. مورگان اورتگاس، سخنگوی وزارت خارجه امریکا در این مورد گفت: «با تشکیل دولت کنونی لبنان، توجیه کمک‌هایی که امریکا به لبنان ارائه می‌کند در سایه سیطره یک جناح مسئول فروپاشی لبنان، دشوار شده است.» به موازات اعتراضات جمعه شب، میشل عون رئیس‌جمهور، حسان دیاب نخست‌وزیر و نبیه بری رئیس پارلمان نشستی را در کاخ بعبدا برای حل این بحران برگزار کردند. مقامات لبنانی در این نشست متعهد شدند که بانک مرکزی دلار بیشتری را وارد بازار کند. میشل عون گفت: «افزایش قیمت دلار نشان‌دهنده وجود طرحی برنامه‌ریزی شده و در راستای هدف قرار دادن دولت است.» دیاب نیز گفت: «لبنان تحمل چالش‌های بیشتر را ندارد. افزایش قیمت دلار جنجالی را به پا کرد که می‌تواند نه تنها به سرنگونی دولت بلکه به از بین رفتن کامل کشور منجر شود.»

دورنما

انصارالله: آماده‌ایم برای صلح به عربستان برویم

انصارالله گفته که آماده است برای امضای توافق صلح با عربستان، به ریاض برود ولی با انتقاد از نقش سازمان ملل در این رابطه تأکید کرده که این سازمان نقش سازنده‌ای در حمایت از طرح آشتی ملی یمن ایفا نمی‌کند.

در حالی که بحث‌ها درباره طرح میانجیگرانه مارتین گریفیتس، نماینده ویژه دبیرکل سازمان ملل برای ایجاد صلح در یمن افزایش یافته، یوسف الفیشی، رئیس تیم آشتی ملی یمن سازمان ملل را به ایجاد جنگ روانی متهم کرد و گفت: «سازمان ملل با انتشار بیانیه‌ها و اظهارنظرهای رسانه‌ای وارد جنگ روانی شده و وضعیت داخلی مردم یمن را در تمامی زمینه‌ها و به دقت رصد می‌کند.» الفیشی افزود: «سازمان ملل به جای اینکه محاصره و جنگ علیه یمن را متوقف کند، تنها به هشدار دادن درباره فروپاشی ساختار بهداشتی یمن بسنده کرده است.» در تازه‌ترین مورد از این دست، دیروز صندوق حمایت از کودکان سازمان ملل (یونیسف) اعلام کرد که از آغاز سال ۲۰۲۰ بیش از ۱۳۷ هزار تن در یمن به وبا مبتلا شده‌اند. وی افزود: «۸/۴ میلیون تن از شهروندان یمنی که تقریباً نیمی از آنها کودک هستند، به دلیل کمبود بودجه به خدمات بهداشتی دسترسی ندارند.» با وجود این انتقادها، محمدعلی الحوثی، عضو شورای سیاسی انصارالله یمن در گفت‌وگو با بی‌بی‌سی گفته که این جنبش تماس‌هایی با عربستان برای حل بحران یمن دارد اما هنوز به مرحله مذاکره و گفت‌وگو نرسیده است. الحوثی از آمادگی دولت صنعا برای مطرح کردن تمام پرونده‌ها و مذاکره درباره آن به صورت علنی و در مقابل رسانه‌ها خبر داد. وی از تمایل شورای سیاسی یمن برای آتش‌بس واقعی خبر داد و تأکید کرد آتش‌بس اخیری که از سوی ائتلاف سعودی اعلام شد صرفاً تبلیغات رسانه‌ای و بازار گرمی سیاسی بود. الحوثی تأکید کرد: «اگر عربستان موافقت کند ما حاضریم به عربستان برویم و سند حل فراگیر بحران را که شورای سیاسی آن را ارائه کرده، امضا کنیم.» وی قبلاً گفته بود در سند حل فراگیر بحران راهکارهای واقعی ارائه شده است.

چشم‌انداز

پیشنهاد مصر به امریکا برای مهار ترکیه در لیبی

برخی منابع مصری اعلام کردند که عبدالفتاح السیسی، رئیس‌جمهور این کشور به دونالد ترامپ همتای امریکایی خود برای مقابله با پیشروی‌های دولت وفاق ملی در لیبی تحت حمایت ترکیه، طرحی پیشنهاد داده است.

بنابر گزارش منابع آگاه، این طرح شامل اخراج خلیفه حفتر، آغاز مذاکرات سیاسی و در مقابل عدم پیشروی نیروهای دولت وفاق ملی تحت حمایت ترکیه در شهر ترهونه (غرب طرابلس) می‌شود. با وجود استقبال امریکا از این طرح، به نظر می‌رسد در زمینه ترغیب ترکیه به برقراری آتش‌بس جدی نیست. واشنگتن نگران ادامه حضور روسیه در شرق لیبی است. امریکا همچنین درباره دستیابی رجب طیب اردوغان، رئیس‌جمهور ترکیه و ولادیمیر پوتین، همتای روسی او به توافقاتی در لیبی یا سوریه نظر مساعدی نداد و به همین دلیل با احتیاط شدید در بحران لیبی عمل می‌کند. پیش‌تر ترکیه نیز با طرح مصر برای برقراری آتش‌بس مخالفت کرده و برقراری آتش‌بس در لیبی را اقدامی در راستای نجات خلیفه حفتر ارزیابی کرده بود.

منابع مصری در بخشی دیگر از اطلاعات خود به این نکته اشاره کردند که هواپیماهای مصری چهارشنبه، مواضع دولت وفاق ملی در اطراف سرت را با هدف تخریب و تعطیل کردن سامانه دفاعی هوایی ترکیه و ایجاد کردن فرصتی برای برقراری آتش‌بس، بمباران کردند. از طرفی، امریکا تخلیه پایگاه الجفره از نیروها و هواپیماهای روسی، ارائه تضمین‌های کافی به شبه‌نظامیان تحت فرماندهی خلیفه حفتر مبنی بر متوقف نکردن تولیدات نفت و عدم آسیب‌رسانی به چاه‌های نفتی در هرگونه درگیری در ازای وادار کردن ترکیه به توقف عملیات نظامی در سرت را درخواست کرده است.

اطلاعاتی که این منابع در دست دارند حاکی از این است که اگر نیروهای دولت وفاق ملی برای نصب سامانه دفاع هوایی در اطراف سرت موفق عمل کنند، مقابله با نیروهای زمینی با توجه به غیرممکن بودن پرواز هواپیماهای شرق لیبی و امکان مذاکره و برقراری آتش‌بس دشوار خواهد شد.

در گرماگرم تلاش‌ها برای تغییر استاندارد برخورد پلیس امریکا با سیاهپوستان

ترامپ: فشار بر گردن گاهی لازم است

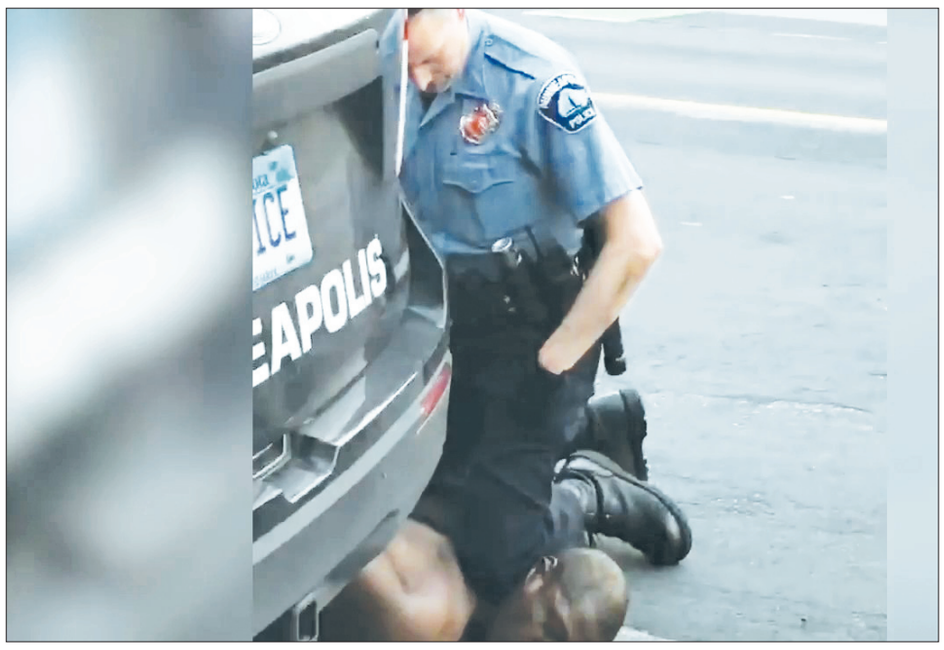

گزارش یک

گاهی ممکن است پلیس در رویارویی با مظنونان مجبور به استفاده از شیوه «فشار بر گردن» شود! این منطق ترامپ و سفیدبرترپنداران در توجیه قتل سیاهپوستان بی‌دفاعی است که علنی شدن قتل بی‌رحمانه یکی از آنها در فضای مجازی، امریکا را به صحنه اعتراضاتی کم‌سابقه تبدیل کرده است. ترامپ سعی کرده خود را طرفدار عدم استفاده از این تکنیک شایع پلیس امریکا نشان دهد، مگر در موارد خاص. با این حال فشار افکار عمومی در سطح ایالتی تغییراتی چشمگیر را در سطح استانداردهای برخورد پلیس آن ایالت‌ها در مواجهه با اعتراضات مردمی به همراه آورده است؛ به خصوص استفاده از اسپری فلفل و گاز اشک‌آور.

به گزارش «جوان» در حالی که در برخی شهرها و ایالت‌های امریکا مقام‌های ایالتی و قضایی برای ممنوع کردن تکنیک پلیس در اعمال فشار بر گردن مظنونان اقدام کرده‌اند، در سطح فدرال دونالد ترامپ در مصاحبه‌ای که روز جمعه از شبکه خبری فاکس‌نیوز پخش شد، سعی کرد یکی به نعل بزند و یکی به میخ و بگوید که از نظر او ممنوع شدن این تکنیک‌ها «چیز خیلی خوبی است»، هرچند ممکن است در برخی موارد استفاده از این کار همچنان نیاز باشد. ترامپ در این مصاحبه گفت که بازداشتن مأموران پلیس از گرفتن گلو و گردن مظنونان به لحاظ مفهوم کلی «بی ضرر و عالی» به نظر می‌رسد، هرچند «اگر یک افسر پلیس در موقعیت دشواری قرار بگیرد و با مظنون گلاویز شود، آن وقت باید حسابی حواسش جمع باشد.» وی در نهایت، این لفاظی خود را این چنین تنظیم کرد: «با در نظر گرفتن این چیزها، باید بگویم که از نظر من به طور اصولی و کلی این چیز خوبی است که به استفاده از این تکنیک خاتمه دهیم.» البته وی مسئولیت این اصلاحات را با گفتن اینکه ممکن است به مقام‌های ایالتی هم ممنوع شدن این تکنیک را قویاً توصیه کند، به سطح ایالتی فروکاست است.

■ عقب‌نشینی دیرهنگام

دوشنبه ۲۵ می (۵ خرداد) یک افسر سفیدپوست در امریکا یک مرد سیاهپوست غیرمسلح را در شهر مینیاپولیس با فشار دادن زانوی خود بر گردن او به قتل رساند و پس از آن ایالت مینه‌سوتا و چندین ایالت دیگر امریکا شاهد برگزاری تظاهرات گسترده مردمی در اعتراض به تبعیض و همچنین رفتار نژادپرستانه و وحشیانه پلیس با سیاهپوستان بوده است.

البته باید با توجه به رویکرد کلی رئیس‌جمهور امریکا که از زمان شروع اعتراضات تاکنون چندین بار به‌صورت مستقیم و غیرمستقیم معترضان را تهدید کرده و اصرار داشته که برای سرکوب اعتراضات، علاوه بر نیروهای پلیس و نیروهای گارد ملی امریکا از نیروهای ارتش نیز استفاده کند، این اظهارات را نوعی عقب‌نشینی دیرهنگام دانست، با این حال تقلا برای توجیه موردی تکنیک اعمال خفگی بر گردن متهمان نشان از همان خشونت ذاتی سفیدبرترپنداری است که خود ترامپ به شکلی معنادار از اقرار به آن و محکوم کردن آن طفره رفته است. البته این اولین عقب‌نشینی ترامپ از تصمیمات خشونت‌بار در مواجهه با اعتراضات اخیر نیست. روز شنبه روزنامه امریکایی واشنگتن پست به نقل از منابع آگاه در کاخ سفید گزارش داد که دونالد ترامپ خواستار استقرار ۱۰ هزار نیروی ارتش در پایتخت امریکا برای کمک به سرکوب اعتراضات بوده است، اما ویلیام بار، دادستان کل، مارک اسپر، وزیر دفاع و مارک میلی، رئیس ستاد مشترک ارتش امریکا در کاخ سفید با استقرار نیروهای رزمی ارتش در شهر واشنگتن مخالفت کرده و در نهایت ترامپ از تصمیم خود عقب‌نشینی کرده است.

ترامپ در ادامه مصاحبه‌اش برای توجیه بخش‌هایی از اظهارات خشونت بار خود در دو هفته گذشته در پاسخ به این سؤال که چرا در توئیتر نوشته بود: «غارت که شروع شود، شلیک هم شروع می‌شود»، گفت منظورش این بوده که «وقتی غارت و آشوب شروع می‌شود، در اغلب مواقع مرگ و خون‌ریزی هم پشت آن می‌آید که خیلی موقعیت بدی است.» این همان توئیت ترامپ است که شبکه اجتماعی توئیتر دسترسی همگانی به آن را محدود کرد و روی آن برچسب هشدار «ترویج خشونت» زد و در مقابل ترامپ هم قانون اعمال سانسور بر شبکه‌های اجتماعی را امضا کرد که لااقل در ترساندن فیس‌بوک برای اقدام مشابه موفق عمل کرده است.

■ توجیه «نیروی مهلک»

دموکرات‌ها که کنترل مجلس نمایندگان کنگره را در دست دارند این هفته لایحه «عدالت در مأموریت پلیس ۲۰۲۰» را معرفی کردند که به دنبال اصلاحات اساسی در ساختار نیروی پلیس است. اما آنها برای جلو بردن این لایحه باید همراهی جمهوریخواهان را به ویژه در مجلس سنا که اکثریت با آنهاست، جلب کنند.

به گزارش بی‌بی‌سی اظهارات شنبه ترامپ می‌تواند خبر خوشی برای تلاش آنها در کنگره تلقی شود. ناظران این تحولات می‌گویند احتمال اینکه نمایندگان دو حزب در کنگره به توافق بر سر ممنوعیت فشار بر گلو و گردن و همچنین ممنوع شدن یورش بدون هشدار برسند، اکنون زیاد است. ویلیام بار، دادستان کل امریکا هم دوشنبه در مصاحبه با فاکس‌نیوز گفت او طرفدار ممنوعیت تکنیک خفگی است، جز در مواردی که افسران پلیس «با نیروی مهلک بالقوه روبه‌رو می‌شوند.» تیم اسکات، از سناتورهای جمهوریخواه امریکایی هم که مسئول تدوین لایحه اصلاحات پلیس است، جمعه به سی‌ان‌ان گفت او و دموکرات‌ها توافق دارند که پلیس باید «بی‌نهایت کمتر» از تکنیک خفگی استفاده کند. ترامپ در بخش دیگری از صحبت‌هایش به عذرخواهی مارک میلی، رئیس ستاد مشترک ارتش امریکا اشاره کرد. ژنرال میلی بابت همراهی ترامپ با لباس نظامی تا کلیسایی در نزدیکی میدان لافایت (واقع در نزدیکی کاخ سفید) که از آن به دخالت ارتش امریکا در امور سیاسی تعبیر شده بود، عذرخواهی کرده است. برخی گزارش‌ها حاکی از پرس و جوی میلی برای شرایط استعفا در محافل خصوصی است.

ترامپ با بیان اینکه با ابراز تأسف این ژنرال امریکایی بابت همراهی او و سخنان مایک اسپر، وزیر دفاع امریکا مشکلی ندارد، از اقدامات خودش دفاع کرد. او گفت: اگر آنها چنین احساسی دارند، من مشکلی ندارم. من رابطه خوبی با ارتش دارم. من ارتش کشورم را بازسازی کردم. دو و نیم تریلیون دلار خرج کردم؛ کاری که هیچ‌کس دیگری انجام نداد.

رئیس کنونی کاخ سفید همچنین در ادامه ادعاهایش سعی کرد باز هم این موضع را به مسئله حزبی تبدیل کند و در همین رابطه گفت: زمانی که ارتش امریکا را از باراک اوباما (رئیس‌جمهور سابق امریکا) و جو بایدن (معاون او) تحویل گرفتم ارتش مثل شوخی بود. ارتش خالی شده بود. آنها هواپیماهایی داشتند که برای ۵۰ یا ۶۰ سال پیش بود. آنها تجهیزات خراب غیر قابل استفاده داشتند. ارتش ما مهماتی نداشت. ما هیچ مهماتی نداشتیم. اکنون، ما عظیم‌ترین ارتشی را داریم که تا به حال داشته‌ایم. من یک چیز خیلی خوب... و ما یک نیروی فضایی داریم. منظورم این است که من کاری را انجام دادم که طی ۸۰ سال گذشته انجام نشده بود. این یک نیروی جدید است و آن چیزی است که آینده در آنجا قرار دارد، در فضا.

رئیس‌جمهور امریکا همچنین بار دیگر از مقام‌های سیاتل بابت نحوه مدیریت معترضانی که چند ساختمان این شهر ایالت واشنگتن را تحت کنترل گرفتند، انتقاد کرد و گفت: به شما می‌گویم اگر آنها اوضاع را رو به راه نکنند، ما اوضاع را رو به راه می‌کنیم؛ سخنانی که نشان می‌دهد در نهایت ترامپ استعداد سرکوب خشونت‌بار اعتراضات در امریکا را نه به مثابه تکنیک بلکه به عنوان رویکرد راهبردی در نظر دارد.

■ پیشدستی انتخاباتی دموکرات‌ها

در سطح ایالتی و به طور خاص در جایی که تغییرات شروع شده است، به طور مشخص در نیویورک، اندرو کومو، فرماندار دموکرات این ایالت که به واسطه عملکرد موفق و همین‌طور مواجهه‌اش با ترامپ محبوبیتی بالا برای خود دست و پا کرده است، در یک فرمان ویژه خواهان اصلاحات بنیادین در صدها اداره پلیس در سراسر نیویورک شده است تا دموکرات‌ها از این فرصت برای تبلیغات انتخاباتی اخیر هم نگذرند.

این مقررات که از آوریل آینده (۲۰۲۱) به اجرا گذاشته خواهد شد مربوط به استفاده از زور و جانبداری نیروهای پلیس و سایر مسائلی است که به اعتراضات اخیر ضد نژادپرستی در امریکا منجر شده است. کومو گفته است که برای مبارزه با نژادپرستی سازمان یافته باید ادارات پلیس تغییر کنند و به روز شوند و صلاحیت استفاده از بودجه عمومی را داشته باشند. بر اساس قانون جدید، سوابق انضباطی نیروهای پلیس باید علنی باشد و همچنین استفاده از شیوه «گرفتن گردن» افراد ممنوع خواهد شد.

پلیس نیویورک هم بارها به خشونت بی‌مورد و تبعیض نژادی علیه سیاهپوستان و لاتین‌تبارها متهم شده است.

در سال ۲۰۱۴ مرگ اریک گارنر، مرد آفریقایی‌تباری که او هم به هنگام عملیات بازداشت و در حالی که مأموران روی سینه او نشسته بودند دچار خفگی شد و جان باخت، جرقه اعتراضات گسترده‌ای را در نیویورک و سایر نقاط امریکا رقم زد. اتهام گاردنر فروش غیرقانونی سیگار بود.

کارشناسان معتقدند که اقدامات دموکرات‌ها در سطوح ایالتی بیش از آنکه گامی واقعی برای پایان دادن به نژادپرستی سیستماتیک علیه رنگین‌پوستان باشد، نوعی فرصت‌طلبی و بهره‌برداری از سوءمدیریت ترامپ در این شرایط است و گرنه با توجه به سابقه چنین اقداماتی در میان پلیس فرصت اعتراضات سال ۲۰۱۴ برای اعمال این تغییرات آن‌هم در شرایطی که باراک اوباما دموکرات در ریاست جمهوری قرار داشت، مهیا بود.

گزارش ۲

گفت‌وگوی همزمان ریچارد نفیو و اورتگاس

اصل مشکل امریکا با ایران هسته‌ای نیست، تغییر نظام است

فرضیه‌ای که مقام‌های ایرانی سال‌هاست در بالاترین سطح درباره سیاست واشنگتن در قبال تهران مطرح می‌کنند، دیروز از زبان دو مقام امریکایی، یکی مرتبط با دولت کنونی امریکا و دیگری طراح تحریم‌های ایران در دولت قبلی امریکا بیان شد: «مشکل امریکا با ایران صرفاً هسته‌ای نیست و هدف کاخ سفید تغییر رژیم در ایران است.»

مورگان اورتگاس، سخنگوی وزارت خارجه امریکا دیروز در گفت‌وگو با شبکه اسکای‌نیوز عربی به صراحت گفت که سیاست فشار حداکثری علیه تهران تنها به دلیل سلاح هسته‌ای نیست. اورتگاس گفته که فشار حداکثری واشنگتن علیه ایران به دلیل رفتار آن در منطقه نیز هست. سخنگوی وزارت خارجه امریکا، عراق را به عنوان یک حوزه چالش‌سازی ایران برای امریکا ذکر و تلویحاً تأیید کرده که گفت‌وگوهای راهبردی که امریکا از پنج‌شنبه گذشته با عراق شروع کرده، با هدف مهار چالش ایران در عراق ساماندهی شده است: «گفت‌وگوی راهبردی امریکا با عراق اولین گام واشنگتن برای استمرار تلاش خود در راستای ثبات عراق است.» اورتگاس گفته که از نظر امریکا، «داعش تنها چالش عراق به شمار نمی‌رود» و آنچه آن را فعالیت‌های شرارت‌آمیز ایران می‌خواند نیز یک چالش دیگر برای این کشور است: «ایران به دنبال این است که عراق را به یک کشوری تبدیل کند که بر آن سیطره داشته باشد و حمایت‌های ایران از شبه‌نظامیان در عراق باعث ایجاد بی‌ثباتی در این کشور شده است.» دیروز تقریباً همزمان با گفت‌وگوی سخنگوی وزارت خارجه امریکا، ریچارد نفیو، معمار تحریم‌های امریکا علیه ایران نیز در گفت‌وگویی جداگانه گفت: «اگرچه اکنون امریکا مدعی است که قصد دارد با اعمال تحریم‌های همه‌جانبه علیه ایران، استراتژی «حمایت از مذاکرات» را دنبال کند اما به نظر می‌رسد قصد آن تغییر رژیم در ایران باشد.» نفیو در عین حال ابراز تردید کرده که این تحریم‌ها بتواند منتج به تغییر رژیم در ایران شود. او که در گفت‌وگو با جام‌جم صحبت کرده، اهداف ترامپ را در قبل ایران «متناقض و متعدد» خوانده و می‌گوید: «اگرچه اکنون امریکا مدعی است که قصد دارد با اعمال تحریم‌های همه‌جانبه علیه ایران، استراتژی «حمایت از مذاکرات» را دنبال کند اما به نظر می‌رسد قصد آن تغییر رژیم در ایران باشد.» او در عین حال معتقد است: «تصور نمی‌کنم این تحریم‌ها بتواند منتج به تغییر رژیم در ایران شود.» طراح تحریم‌های امریکا در دولت قبلی امریکا اعمال تحریم‌ها را تا جایی مفید دانسته که «هدف از اعمال این تحریم‌ها شروع مذاکرات باشد.»

■ فارین پالیسی: ترامپ دنبال نابودی برجام تا پیش از نوامبر است

فارین پالیسی در تحلیلی به شتاب دولت دونالد ترامپ برای نابودی کامل برجام در چند ماه باقی مانده به انتخابات ریاست جمهوری امریکا پرداخته و با اشاره به تلاش دولت ترامپ برای تمدید تحریم‌های تسلیحاتی علیه ایران هنگام انقضای آن در مهرماه سال جاری و همچنین تهدید به استفاده از مکانیسم ماشه به‌رغم خروج از برجام، نوشت که این اقدام واشنگتن را در تقابل مستقیم با هم‌پیمانان اروپایی و همچنین روسیه، چین و ایران قرار داده که خواهان حفظ این توافق هستند. به نوشته فارین پالیسی به نظر می‌رسد که دولت ترامپ مصمم است سیاست زمین سوخته را اتخاذ کرده و مطمئن شود هر اتفاقی که در انتخابات نوامبر روی دهد، توافق هسته‌ای باراک اوباما باید نابود شود. «الی گرانمایه» کارشناس روابط خارج شورای اروپایی در این باره گفت که عناصر ضدایرانی در امریکا می‌خواهند هرچه از برجام مانده نابود شود تا هرگونه پل دیپلماتیک میان ایران و امریکا بسته بماند. «کلسی داونپورت» کارشناس عدم اشاعه در انجمن کنترل تسلیحات نیز با هشدار درباره اینکه تمدید تحریم تسلیحاتی علیه ایران همه تلاش‌ها برای عدم اشاعه هسته‌ای در جهان را به خطر می‌اندازد، به فارین پالیسی گفت: موضوع نابود کردن برجام و اطمینان از این است که هر دولتی که در آینده بر سر کار بیاید نتواند برجام را احیا کند. این نشریه امریکایی با تأکید بر اینکه اقدامات امریکا برای از بین بردن توافق هسته‌ای ایران، مشروعیت شورای امنیت را نیز تحت‌الشعاع قرار می‌دهد، نوشت دولت ترامپ تقلا می‌کند صرف‌نظر از نتیجه انتخابات آتی ریاست جمهوری امریکا مطمئن شود چیزی از توافق هسته‌ای ایران برجا نمی‌ماند.

رویکرد

واشنگتن: تا وقتی عراقی‌ها بخواهند در این کشور می‌مانیم!

در شرایطی که مقامات کاخ سفید تلاش می‌کنند به هر نحوی شده حضور طولانی مدت نیروهای امریکایی در خاک عراق را تثبیت کنند، سخنگوی وزارت خارجه امریکا مدعی شد نیروهای این کشور تا زمانی که مردم و دولت عراق خواهان باقی ماندن آنها هستند، در خاک عراق خواهند ماند.

مقامات واشنگتن که تاکنون از موضع اشغالگرانه با عراقی‌ها سخن می‌گفتند، پس از برگزاری اولین دور مذاکرات راهبردی، علی‌الظاهر برای فریب افکار عمومی ادبیات خود را در مقابل عراقی‌ها تغییر داده و از احترام به حاکمیت این کشور سخن می‌گویند. مورگان اورتگاس، سخنگوی وزارت خارجه امریکا جمعه شب در مصاحبه با شبکه الجزیره، در ارتباط با گفت‌وگوی راهبردی میان عراق و امریکا که روز پنج‌شنبه به صورت ویدئوکنفرانس آغاز شد، توضیحاتی ارائه داد. سخنگوی وزارت خارجه امریکا با دلگرم کننده خواندن این گفت‌وگوها گفت: «به هیچ عنوان به دنبال حضور نظامی دائم در عراق نبودیم. ما می‌خواهیم روابط خود را با عراق بهبود ببخشیم. ما مهمان عراق هستیم». مورگان اورتگاس در ادامه ادعا کرد: «وظیفه ما ریشه‌کن کردن کامل داعش است. ما یک دستاورد فوق‌العاده داشتیم؛ این دستاورد از بین بردن خلافت سازمان داعش طی چند سال گذشته بود». اورتگاس با اشاره به اینکه تهدید داعش کماکان وجود دارد، مدعی شد که امریکا پایبند به از بین بردن کامل این گروه است. ادعای این مقام امریکایی در حالی است که واشنگتن بزرگ‌ترین حامی داعش است و در سال‌های اخیر نه‌تنها علیه این گروه اقدامی نکرده بلکه با کمک‌های تسلیحاتی داعشی‌ها را در مقابل ارتش عراق و سوریه تقویت کرده است. سخنگوی وزارت خارجه امریکا در ادامه همچنین گفت که روابط امریکا با عراق باید وارد مرحله جدیدی شود. او مدعی شد که عراق وارد مرحله پیچیده‌ای شده و دموکراسی در این کشور نیز در حال پیچیده‌تر شدن است. سخنگوی وزارت خارجه امریکا همچنین ادعا کرد که امریکا در روابط خود با عراق تنها به ارتباطات امنیتی و نظامی فکر نمی‌کند بلکه به دنبال به ثبات رساندن دموکراسی در این کشور و همچنین ایجاد فضایی مثبت برای سرمایه‌گذاری در آن است. اورتگاس در پایان تأکید کرد: «تا وقتی که مردم و دولت عراق از ما می‌خواهند در این کشور باشیم، در آنجا خواهیم ماند.»

این اظهارات در حالی است که پارلمان عراق، دو روز پس از ترور فرماندهان مقاومت در بغداد، طرح خروج نیروهای امریکایی از این کشور را تصویب کرد و عراقی‌ها خواهان خروج اشغالگران از کشورشان هستند. ادعای مقامات واشنگتن برای احترام به حاکمیت عراق در حالی مطرح می‌شود که دونالد ترامپ، رئیس‌جمهور امریکا پس از تصویب طرح خروج امریکایی‌ها، دولت عراق را به اعمال شدیدترین تحریم‌ها تهدید کرد. ترامپ و دیگر مقامات کاخ سفید مدعی هستند که اوضاع امنیتی عراق نامساعد است و این تهدیدی برای منافع واشنگتن است و به همین بهانه قصد خروج از خاک عراق را ندارند. حتی نیروهای امریکایی در هفته‌های اخیر سامانه‌های موشکی و تسلیحات جدید وارد پایگاه‌های‌شان در عراق کرده‌اند. هرچند عراقی‌ها گفته‌اند که مذاکرات راهبردی با امریکا باید بر خروج نیروهای خارجی متمرکز باشد اما سفیر امریکا مدعی شده که محتوای مذاکرات بر محور از بین بردن تهدیدات پیش روی عراق انجام خواهد شد. همچنین تحلیلگران عراقی بر این باورند که دولت بغداد باتوجه به وضعیت سیاسی و اوضاع اقتصادی نامناسب، اولویتش تقویت روابط با واشنگتن است نه خروج نیروهای امریکایی. اما فرماندهان حشدالشعبی عراق بارها هشدار داده‌اند در صورتی که امریکایی‌ها خاک کشورشان را ترک نکنند برای بیرون راندن آنها به زور متوسل خواهند شد و این مسئله به تشدید تنش‌ها بین گروه‌های مقاومت و امریکایی دامن زده است. حتی برخی گروه‌های زیرمجموعه حشدالشعبی خواهان حضور اعضای مقاومت در مذاکرات با امریکا شده‌اند تا از نزدیک بر بحث خروج نیروهای خارجی نظارت کنند. در همین راستا، مختار الموسوی، عضو کمیته روابط خارجی پارلمان عراق و عضو ائتلاف الفتح روزشنبه در سخنانی گفت: «به زودی میزبان یک هیئت مذاکره‌کننده عراق برای اطلاع از جزئیات گفت‌وگوها با بغداد خواهیم بود». او در مصاحبه با روزنامه العربی‌الجدید، اظهار داشت: «بایستی پایان دادن به حضور امریکا در عراق بر اساس مصوبه پارلمان عراق سریعاً حل‌وفصل شود و نباید این قضیه تا پایان گفت‌وگوها به تعویق بیفتد.»

اخبار کوتاه

■ احضار سفیر افغانستان به وزارت خارجه

وزارت خارجه اعلام کرد جوزا عبدالغفور لیوال، سفیر افغانستان در تهران را به خاطر اقدام اهانت‌آمیز و تعرض عده‌ای قلیل به ساختمان سفارت جمهوری اسلامی در کابل، احضار کرده است. مدیرکل آسیای غربی در وزارت خارجه، از تأثیر اقدامات غلط این گروه قلیل بر روابط همسایگی دو کشور ابراز نگرانی کرده است. ۱۸ خرداد، شماری از اعضای حزب همبستگی افغانستان در اعتراض به سانحه آتش گرفتن خودروی حامل مهاجران افغان در ایران و غرق شدن شماری از افغان‌ها در مرز با این کشور، مقابل سفارت ایران در کابل تجمع و این حوادث را تقبیح کردند.

■ درخواست ژاپن برای تغییر سریع پایگاه نظامی امریکا

شینزو آبه، نخست‌وزیر ژاپن روز جمعه بر ضرورت تغییر مکان هر چه سریع‌تر پایگاه هوایی امریکایی «فوتنما» در اوکیناوا تأکید کرد و گفت که هر تلاشی که نیاز باشد باید در این زمینه انجام شود. به گزارش خبرگزاری کیودوی ژاپن، شینزو آبه گفت: «شما نمی‌توانید اجازه دهید که روند انتقال متوقف شود و این اقدام باید هر چه سریع‌تر اجرایی شود.» نخست‌وزیر ژاپن گفت قصد دارد هر تلاشی را که برای اجرای طرح تغییر مکان پایگاه نظامی امریکا ضروری است، انجام دهد. پیش‌تر رسانه‌ها گزارش دادند مقامات ژاپنی ساخت پایگاه ساحلی، جایی که قرار است پایگاه هوایی فوتنما به آنجا منتقل شود را از سر گرفته‌اند. فعالیت ساخت و ساز این پایگاه به دلیل شیوع ویروس کرونا به مدت دو ماه متوقف شده بود.

■ ۸ میلیون کودک افغان به غذای کافی دسترسی ندارند

مؤسسه حمایت از کودکان اعلام کرد در حال حاضر بیش از ۸ میلیون کودک در افغانستان به کمک‌های بشردوستانه نیاز دارند. به گزارش فارس، این مؤسسه پیش از این گفته بود که شمار این کودکان به بیش از ۵ میلیون تن می‌رسد. مریم عطایی، سخنگوی این مؤسسه در افغانستان اظهار داشت: همه‌گیری ویروس کرونا وضعیت را وخیم‌تر کرده است؛ خانواده‌هایی که آسیب‌پذیر هستند و خانواده‌هایی که در مناطق دوردست افغانستان زندگی می‌کنند، فقیر هستند و نمی‌توانند غذای درست و کافی برای کودکان‌شان در جریان قرنطینه فراهم کنند. وی افزود: متأسفانه کودکان هر روز زجر می‌بینند. دفتر بین‌المللی حمایت از اطفال از جامعه بین‌المللی می‌خواهد که هرچه زودتر اقدام کند و حداقل غذای درست و کافی را برای کودکان فراهم نماید. از سوی دیگر میلان دنیچ، رئیس مؤسسه حمایت از کودکان در افغانستان نیز بیان داشت: بسیار مهم است تا کمک‌های بشردوستانه و کالاهای تجاری وارد افغانستان شوند و به مناطقی که به آن نیاز جدی است ارسال شوند.