خبر

نیمی از شاغلان بخش خدمات بیمه نیستند

مرکز پژوهش‌های مجلس با تأکید بر اینکه ۶۰ درصد اشتغال کشور را مشاغل غیررسمی تشکیل می‌دهند، اعلام کرد: مشاغل غیررسمی بیش از مشاغل رسمی در معرض آسیب ناشی از شوک کرونا هستند.

به گزارش فارس، این مرکز پژوهشی با تأکید بر اینکه رشد تعداد شاغلان در زمستان ۹۸ کاهش چشم‌گیری نسبت به سال‌های قبل داشته، اعلام کرده است: «در این فصل حدود ۵۲ هزار نفر به جمعیت شاغل اضافه شده و این افزایش اشتغال در بخش خدمات و آن هم در مناطق شهری رخ داده است و در سایر بخش‌ها با کاهش تعداد شاغلان روبه‌رو بوده‌ایم. در این شرایط تحمیل شوک پیش‌بینی نشده بیماری کرونا بر بازار کار کشور شرایط را بسیار بغرنج‌تر کرده است. با توجه به آنکه پرسشنامه‌های طرح نیروی کار مرکز آمار ایران در ماه میانی هر فصل تکمیل می‌شوند، بنابراین وقایع رخ داده در بازار کار در نتیجه شیوع ویروس کرونا، خود را در آمارهای فصل زمستان نشان نمی‌دهد و برای ارزیابی دقیق آثار شیوع این ویروس باید منتظر انتشار آمارهای فصل بهار بود.» مرکز پژوهش‌های مجلس اعلام کرد: «نتایج مطالعات نشان می‌دهد بنگاه‌های کوچک با توجه به وابستگی بیشتر به منابع داخلی برای تأمین سرمایه در گردش و همچنین لزوم پرداخت هزینه‌های جاری با تواتر کوتاه‌مدت، در معرض آسیب‌های شدیدتر ناشی از شوک کرونا در کوتاه‌مدت هستند و در معرض خطر بیشتری قرار دارند. از مجموع ۲۳/۸ میلیون نفر افراد شاغل کل کشور در سال ۱۳۹۷، ۱۵/۴ میلیون نفر در بنگاه‌های کوچک (یک تا چهار نفر) شاغل بودند و در مجموع حدود ۶۵ درصد اشتغال کشور را همین بنگاه‌های کوچک تشکیل می‌دادند. همچنین مشاغل غیررسمی بیش از مشاغل رسمی در معرض آسیب ناشی از شوک کرونا هستند. این در حالی است که ۶۰ درصد اشتغال کشور را مشاغل غیررسمی تشکیل می‌دهند و حتی سهم اشتغال غیررسمی در بسیاری از استان‌های کشور بالای ۷۰ درصد است.

پرداخت وام یک میلیونی به بیش از ۲۱ میلیون سرپرست خانوار

مدیرکل اعتبارات بانک مرکزی از پرداخت تسهیلات ۱۰ میلیون ریالی به ۲۱ میلیون و ۵۱ هزار و ۲۱۴ سرپرست خانوار (جمعاً به مبلغ بیش از ۲۱۰ هزار میلیارد ریال) تاکنون خبر داد.

به گزارش ایسنا، براساس اعلام مدیرکل اعتبارات بانک مرکزی، بانک‌های عامل تا ساعت ۱۱ روز پنج‌شنبه (۲۲ خرداد ۹۹) از تعداد ۸۶۵ هزار و ۴۵۱ فقره تسهیلات قابل پرداخت به یارانه بگیران (براساس فهرست اعلامی از سوی سازمان هدفمندسازی یارانه ها)، تعداد ۸۶۲هزار و ۶۰۳ فقره از تسهیلات موصوف (معادل ۹۹/۷ درصد) را پرداخت کرده‌اند. بر این اساس، با احتساب تسهیلات پرداختی سه مرحله قبلی تاکنون از تعداد ۲۱ میلیون و ۵۶ هزار و ۴۲۴ خانوار معرفی شده از سوی سازمان هدفمندسازی یارانه‌ها، تعداد ۲۱ میلیون و ۵۱ هزار و ۲۱۴ سرپرست خانوار تسهیلات ۱۰ میلیون ریالی (در مجموع به مبلغ ۱۴۰ میلیون و ۵۱۲ هزار و ۲۱۰ ریال) را دریافت کرده‌اند.

جهان‌نما

کاهش ۹۰ درصدی درآمد بزرگ‌ترین ایرلاین امریکا

شرکت هواپیمایی آمریکن ایرلاینز به تازگی برآورد و اعلام کرده است که درآمدزایی آن در سه ماهه دوم سال جاری میلادی نسبت به مدت مشابه سال گذشته ۹۰ درصد کاهش خواهد یافت.

به گزارش ایسنا، آمریکن ایرلاینز که بزرگ‌ترین شرکت هواپیمایی جهان از لحاظ سایز ناوگان هوایی، تعداد مسافران جابه‌جا شده و درآمدزایی به شمار می‌رود، به تازگی برآورد و اعلام کرده است که تحت تأثیر شیوع گسترده و بحران پاندمی کرونا درآمدزایی آن در دومین فصل از سال جاری میلادی نسبت به مدت مشابه سال گذشته یک کاهش ۹۰درصدی را تجربه خواهد کرد. البته این در حالی است که تقاضا برای سفرهای هوایی در ماه جاری میلادی(ژوئن ۲۰۲۰) نسبت به ماه‌های قبل از آن به میزان قابل توجهی افزایش یافته و امیدواری مدیران ایرلاین‌های فعال و مستقر در سراسر جهان نیز به تبع آن نسبت به بهبود وضعیت پرواز و درآمدزایی شرکت‌های هواپیمایی مختلف رشد کرده است. این شرکت هواپیمایی امریکایی همچنین اعلام کرده است که ۵۵ درصد از ظرفیت پروازهای داخلی و ۲۰درصد از ظرفیت پروازهای بین‌المللی خود را در ماه آینده میلادی ژوئیه ۲۰۲۰ از سر خواهد گرفت. این بدان معناست که به طور میانگین حدود ۴۰ درصد از خطوط و ظرفیت پروازی آمریکن ایرلاینز در ماه آینده میلادی باز خواهد گشت.

ضرر ۱/۸ تریلیون دلاری نفت در ۲۰۲۰

مؤسسه اعتبارسنجی فیتچ اعلام کرد، شرکت‌های اکتشاف و تولید نفت و گاز در سال ۲۰۲۰ بیش از همه شرکت‌های دیگر ضرر خواهند کرد و تا پایان سال ۱/۸ تریلیون دلار را از دست خواهند داد.

به گزارش راشاتودی، ماهیت گران‌قیمت و حساس استخراج نفت (از نظر درآمد، هزینه‌های عملیاتی و سرمایه در گردش) باعث شده است تا این بخش در پیش‌بینی‌های ما با بیشترین ضرر روبه‌رو شود و در سال ۲۰۲۰ روی هم رفته ۱/۸ تریلیون دلار از درآمدهای خود را در سراسر جهان از دست بدهد. این ضرر شش برابر بزرگ‌تر از ضرر بخش خرده‌فروشی است که بیشتر به چشم می‌آید. فیتچ گزارش داد، پاندمی کووید - ۱۹ در سراسر جهان باعث خواهد شد که ۵ تریلیون دلار از درآمد شرکت‌ها در تمام بخش‌های تحت پوشش فیتچ از بین برود. طبق اعلام فیتچ بخش نفت و گاز از لحاظ دلاری بیشترین درآمد از دست رفته را خواهد داشت که این معادل ۴۰درصد از کل درآمد از دست رفته شرکت‌ها در سال ۲۰۲۰ خواهد بود. این آژانس در ادامه بیانیه خود اضافه کرد: در حالی که قیمت‌های نفت تا حدودی بهبود یافته است، اما این قیمت‌ها همچنان به محدوده پیش‌بینی خود نرسیده و انتظار می‌رود فعالیت‌های اقتصادی با کم‌رنگ‌شدن هیجان اولیه بازگشایی اقتصاد، همچنان ضعیف باقی بماند.

دستورات رئیس‌جمهور از نوع لوازم خانگی

رئیس سازمان حمایت: حداکثر افزایش قیمت مجاز برای تلویزیون ۲۰درصد و برای سایر لوازم خانگی ۲۵درصد تعیین شده است

گزارش
بهناز قاسمی

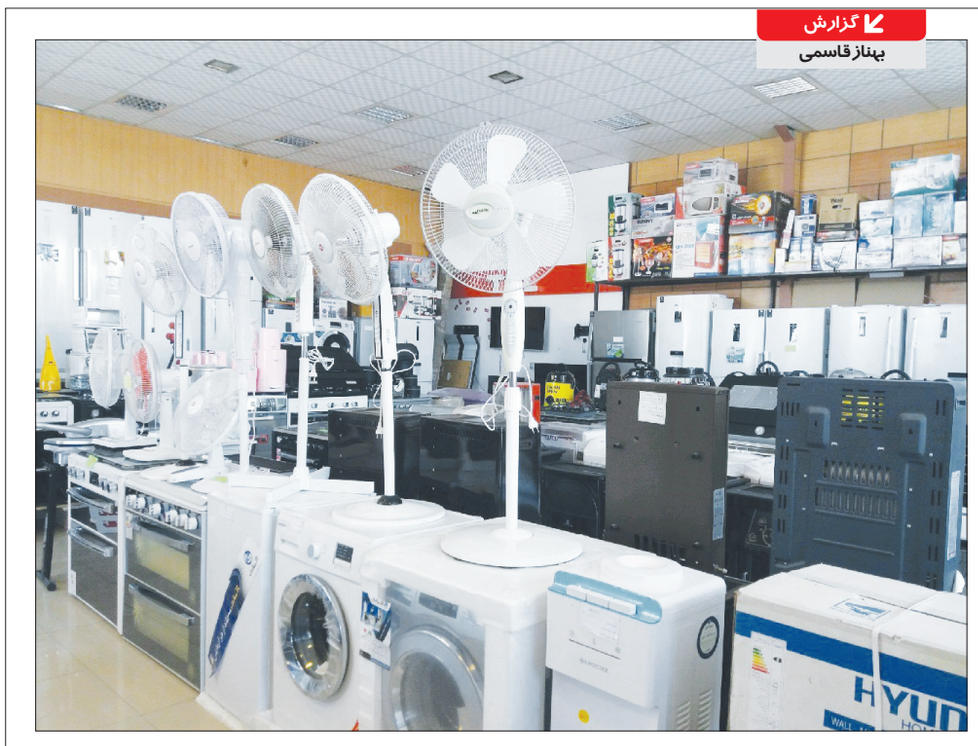

ساعاتی پس از دستور رئیس‌جمهور به سرپرست وزارت صمت برای ساماندهی و کنترل قیمت‌ها در بازار لوازم خانگی، رئیس سازمان حمایت از تصمیمات جدید ستاد تنظیم بازار خبر داد و حداکثر افزایش قیمت مجاز را برای تلویزیون ۲۰درصد و برای سایر لوازم خانگی، ۲۵درصد اعلام کرد.

افزایش قیمت انواع لوازم خانگی از اوایل اردیبهشت‌ماه کلید خورد. در آن زمان سخنگوی اتحادیه لوازم خانگی در گفت‌وگو با رسانه‌ها نسبت به گرانی قیمت‌ها هشدار داد و از سازمان حمایت خواست با اصلاح قیمت موجود در سامانه ۱۲۴ مردم را از بلاتکلیفی خارج کند و با بررسی افزایش هزینه‌های تولید، افزایش قیمت لوازم خانگی را مدیریت کند، اما این سازمان هیچ اقدامی انجام نداد و مثل همیشه سکوت کرد.

با رسانه‌ای شدن خبر افزایش نجومی قیمت لوازم خانگی در هفته‌های گذشته، باز هم رئیس‌جمهور به وزارت صمت دستور داد، دلایل افزایش قیمت‌ها را بررسی کند. ظاهراً این وزارتخانه که تا پیش از این فقط به جداسازی وزارت صنعت از بازرگانی فکر می‌کرد و تمامی مسائل مربوطه را رها کرده بود، این بار نیز مانند بازار خودرو و فولاد در انتظار دستور رئیس‌جمهور بود.

روز گذشته رئیس‌جمهور در تماس تلفنی با سرپرست وزارت صمت ضمن استماع گزارش وی در زمینه توسعه تولید لوازم خانگی و وضعیت بازار این محصولات در کشور طی ماه‌های اخیر، با اشاره به برخی گزارش‌ها درباره افزایش قیمت بعضی از کالاها و لوازم خانگی، بر ضرورت اجرای نظارت دقیق و اقدام عاجل و سریع برای ساماندهی قیمت‌ها در این بخش تأکید کرد.

حسن روحانی با اشاره به افزایش تقاضا برای خرید لوازم خانگی پس از بازگشایی نسبی فعالیت‌ها و کسب‌وکارها و رفع برخی محدودیت‌ها در این راستا اظهار داشت: باید با استفاده از توانمندی و ظرفیت ایجادشده برای تولید لوازم خانگی در داخل کشور و جلوگیری سریع از روند افزایشی قیمت این کالاها در بازار، از به‌وجود آمدن تنگنا و مشکل برای مردم توسط برخی دلالان و افراد سودجو جلوگیری کنیم.

روحانی از سرپرست وزارت صمت خواسته است تا با هماهنگی با اصناف و اجرای نظارت‌های دقیق نسبت به کنترل و ساماندهی بازار لوازم خانگی اقدام و گزارش‌های مربوط را به جلسه روز یک‌شنبه ستاد اقتصادی دولت ارائه کند.

رئیس‌جمهور تأکید کرد: شایسته نیست با وجود تلاشی که تولیدکنندگان کشور به‌ویژه در ماه‌های اخیر در زمینه افزایش تولید لوازم خانگی باکیفیت داشتند، مردم برای خرید این محصولات دچار فشار و تنگنا باشند. باید تمام دستگاه‌های ذی‌ربط در دولت با همکاری سایر بخش‌ها این مشکلات را برطرف کنند.

ساعاتی بعد از انتشار خبر فوق، رئیس سازمان حمایت در جمع خبرنگاران از تعیین قیمت لوازم خانگی توسط ستاد تنظیم بازار خبر داد و اعلام کرد: در قیمت‌های لوازم خانگی بازنگری شده به طوری که تلویزیون حداکثر ۲۰درصد و سایر لوازم خانگی حداکثر ۲۵درصد مجاز به افزایش قیمت نسبت به بهمن ۱۳۹۷ هستند.

عباس تابش افزود: سازمان حمایت از ۲۰خرداد یک هفته به واحدهای تولیدی فرصت داد که قیمت‌های جدید را در سامانه ۱۲۴ درج کنند، در غیر این صورت مشمول عرضه خارج از شبکه می‌شوند. قیمت‌ها به تفکیک برند در سامانه ۱۲۴ درج خواهد شد و برای توزیع‌کنندگان خرد و عمده قابل استناد است.

گزارش میدانی از بازار لوازم خانگی نشان می‌دهد که کالاهای ایرانی تا حدود ۲۵ تا ۳۰ درصد و کالاهای خارجی که عمدتاً به صورت قاچاق وارد شدند تا ۱۰۰ درصد افزایش قیمت داشته است. با توجه به اظهارات تابش تولیدکنندگان و توزیع‌کنندگان لوازم خانگی که خودسرانه قیمت‌ها را ۲۰تا ۳۰درصد گران کرده‌اند، باید ظرف یک هفته آتی قیمت‌هایشان را اصلاح کنند.

فعالان بازار می‌گویند که شرکت‌های تولیدی در سال جاری حداقل سه بار برای مدت چهار تا پنج روز فروش خود را متوقف کردند و بعد از آن هر بار بین ۵ تا ۱۰ درصد قیمت خود را افزایش دادند. به طوری که در حال حاضر قیمت کالاهای ایرانی در این بازار ۲۵ تا ۳۰ درصد گران شده است. به گفته یکی از آنها، الان هم برخی شرکت‌ها کالای خود را نمی‌فروشند تا مجوز افزایش قیمت را از سازمان حمایت دریافت کنند.

یکی دیگر از مغازه‌داران هم می‌گوید، برخی کالای قاچاق مربوط به قبل از خروج برندهای کره‌ای از کشور است و بخش بیشتری از آنها به صورت قاچاق وارد کشور شدند که اخیراً قیمت آنها تا حدود ۱۰۰درصد نسبت به قبل از عید افزایش داشته است. نکته جالب هم این است، با وجود اینکه از دی سال گذشته اجرای طرح آیین‌نامه اجرایی شناسه‌های کالا و رهگیری آغاز و اعلام شد که لوازم خانگی فاقد شناسه کالا در سطح بازار کالای قاچاق تلقی می‌شوند و با فروشگاه‌ها برخورد می‌شود، اما مغازه‌داران به راحتی درباره افزایش قیمت کالاهای قاچاق صحبت می‌کنند!

> عباس تابش: سازمان حمایت از ۲۰خرداد یک هفته به واحدهای تولیدی فرصت داد که قیمت‌های جدید را در سامانه ۱۲۴ درج کنند، در غیر این صورت مشمول عرضه خارج از شبکه می‌شوند. قیمت‌ها به تفکیک برند در سامانه ۱۲۴ درج خواهد شد و برای توزیع‌کنندگان خرد و عمده قابل استناد است

البته به نظر می‌رسد در مواردی افزایش قیمت تا ۵۰درصد هم در کالاهای ایرانی اتفاق افتاده است. برای مثال یکی از مغازه‌دارانی که معتقد است کسادی بازار بعد از کرونا حداقل ۳۰درصد بیشتر از قبل شده، می‌گوید: قیمت یک یخچال ۱۴فوت ایرانی بهمن سال گذشته ۲ میلیون و ۳۰۰ هزار تومان بوده، اما بعد از بازگشایی واحدها به ۳میلیون و ۲۵۰ هزار تومان رسیده و حالا قیمت آن ۳ میلیون و ۵۰۰ هزار تومان است؛ یعنی قیمت آن بیش از ۵۰ درصد افزایش یافته است. همچنین به گفته وی، قیمت یک نوع ماشین لباسشویی ایرانی از ۵میلیون تومان در بهمن ماه، حالا به ۷میلیون تومان رسیده؛ یعنی ۴۰ درصد افزایش قیمت داشته است.

یخچال و فریزر ۳۰۰ میلیونی هم داریم!

همچنین مشاهدات میدانی نشان می‌دهد که قیمت یخچال و فریز سایدبای‌ساید ایرانی حدوداً بین ۱۵ تا ۲۱میلیون تومان و کالای خارجی از ۲۵ تا ۸۵ میلیون تومان است؛ البته یکی از مغازه‌داران می‌گوید که نمایندگی یک شرکت خارجی در ولنجک یخچال و فریزر سایدبای‌ساید ۳۰۰ میلیون تومانی هم می‌فروشد! قیمت یخچال و فریزر دو قلو ایرانی و خارجی نیز به ترتیب از ۱۴ و ۲۳میلیون تومان شروع می‌شود.

ماشین لباسشویی ایرانی هم بین ۴ تا ۹ میلیون تومان عرضه می‌شود، اما مشابه خارجی آن ۸ تا ۳۰ میلیون تومان قیمت دارد. قیمت ماشین ظرفشویی نیز از حدود ۷میلیون تومان شروع می‌شود و به گفته مغازه‌داران کالای ۶۰ میلیون تومان هم در این بخش در بازار عرضه می‌شود. قیمت گاز فردار ایرانی هم از حدود ۲ میلیون و ۵۰۰ هزار تومان شروع می‌شود، اما مغازه‌داران می‌گویند که قیمت برخی گازهای خارجی به ۶۰ میلیون تومان هم می‌رسد.

افزایش قیمت فولاد دلیل گرانی

سخنگوی انجمن صنفی تولیدکنندگان لوازم خانگی مهم‌ترین دلیل افزایش قیمت لوازم خانگی را گران شدن فولاد در سال جاری عنوان کرده و معتقد است: با توجه به افزایش قیمت مواد اولیه تولیدکنندگان پیشنهاد افزایش قیمت ۲۰تا ۳۰درصدی لوازم خانگی را به سازمان حمایت ارائه کردند و احتمالاً سازمان حمایت مصرف‌کنندگان و تولیدکنندگان در هفته جاری تصمیم خود را اعلام می‌کند.

محمدرضا غزنوی در گفت‌وگو با ایسنا، از افزایش قیمت ۵۰ درصدی فولاد و کمبود عرضه این کالا در سال جاری خبر داد و گفت: به نظر می‌رسد زیرساخت‌های بورس در حال حاضر مشکل دارد و شرکت‌ها باید بتوانند مانند خودروسازها مستقیم با فولادسازی قرارداد ببندند. عده‌ای دلال خودشان را تولیدکننده معرفی می‌کنند و در بورس برنده می‌شوند و فولاد را در بازار گران‌تر به تولیدکنندگان می‌فروشند. سخنگوی انجمن صنفی تولیدکنندگان لوازم خانگی تأکید کرد: برای حمایت از مصرف‌کنندگان هر فردی، چه تولیدکننده و فروشنده که تخلف می‌کند و قیمت خود را غیرمنطقی افزایش داده نیز باید با او برخورد شود.

تالار شیشه‌ای

نام شرکت	قیمت پایانی	تغییر قیمت
کویر تایر	۲۱۰۲۰	۱۹۰۵
کشتیرانی جمهوری اسلامی ایران	۲۴۸۸۰	۲۲۶۱
ایران‌دارو	۲۲۰۲۰	۱۴۵۷
سرمایه‌گذاری‌نیرو	۵۷۴۰	۴۵۶
سرمایه‌گذاری‌سپه	۱۳۵۷۰	۶۴۶
گروه‌صنعتی‌بارز	۳۲۷۳۰	۱۵۵۸
ایران‌ارقام	۴۰۹۳۰	۱۹۴۸
ایران‌تایر	۱۰۰۷۳۰	۴۷۹۴
باما	۱۱۸۸۸۰	۵۶۵۷
توسعه‌صنایع‌بهشهر(هلدینگ	۲۵۲۶۰	۱۲۰۲
قندثابت‌خراسان	۱۱۲۱۴۰	۵۳۳۶
سرامیک‌های‌صنعتی‌اردکان	۴۰۵۵۰	۱۹۲۹
تولیدی فولادسپیدفرابکویر	۴۰۳۳۰	۱۹۱۸
درخشان‌تهران	۱۲۸۰۲۰	۶۰۸۸
پتروشیمی خراسان	۶۶۸۷۰	۳۱۸۰
سیمان‌تهران	۵۴۳۶۰	۲۵۸۵
ملی‌سرب‌وروی‌ایران	۱۱۶۱۷۰	۵۵۲۴
سبحان دارو	۲۷۳۴۰	۱۳۰۰
شکرشاهرود	۵۴۷۷۰	۲۶۰۴
نفت‌پارس	۵۵۰۱۰	۲۶۱۵
سرمایه‌گذاری‌البرز(هلدینگ	۲۴۷۰۰	۱۱۷۴
ملی کشت وصنعت ودامپروری پارس	۹۱۷۵۰	۴۳۶۰
سیمان‌ارومیه	۳۳۳۳۰	۱۵۸۳
پرداخت الکترونیک سامان کیش	۴۷۸۲۰	۲۲۷۰
سرمایه‌گذاری‌سایپا	۱۰۴۳۰	۴۹۵
س.صنایع‌شیمیایی‌ایران	۲۸۳۷۰	۱۳۴۶
سیمرغ	۳۴۹۷۰	۱۶۵۹
خدمات‌انفورماتیک	۴۰۵۷۰	۱۹۲۴
شیشه‌همدان	۳۹۷۸۰	۱۸۸۶
بانک ملت	۲۱۹۰۰	۱۰۳۸
لوله‌وماشین‌سازی‌ایران	۳۱۶۹۰	۱۵۰۱
پالایش نفت بندرعباس	۲۵۵۹۰	۱۲۱۲
بانک‌اقتصادنوین	۴۶۹۰	۲۲۲
سیمان‌شاهرود	۲۳۳۷۰	۱۱۰۶
گروه مدیریت سرمایه گذاری امید	۳۲۳۹۰	۱۵۴۲
پالایش نفت اصفهان	۱۷۸۴۰	۸۴۴
ایران‌خودرو	۲۴۱۰	۱۱۴
پالایش نفت تهران	۱۴۷۸۰	۶۹۹
ملی‌صنایع‌مس‌ایران	۱۹۶۰۰	۹۲۶
صنایع پتروشیمی کرمانشاه	۳۸۵۳۰	۱۸۲۸
بیمه البرز	۱۵۵۵۰	۶۶۷
ایرکاپارت صنعت	۲۱۰۷۰	۹۹۴
فولادمبارکه اصفهان	۱۱۸۵۰	۵۵۹
صنعتی‌آما	۳۷۴۹۰	۱۷۷۸
سیمان‌شرق	۱۳۹۱۰	۶۵۶
کاشی‌وسرامیک‌حافظ	۱۷۵۰۰	۸۲۵
سالمین	۱۱۸۲۰	۵۵۷
سایپا	۱۹۱۰	۹۰
عمران‌وتوسعه‌فارس	۱۹۴۱۰	۹۲۴
کاشی‌سعدی	۲۸۰۳۰	۱۳۳۰
تأمین سرمایه لوتوس پارسیان	۱۹۱۱۰	۹۰۹
بیمه ما	۱۴۳۷۰	۶۷۶
سرمایه گذاری توسعه صنایع سیمان	۱۱۴۲۰	۵۳۷
گروه دارویی برکت	۱۳۴۰۰	۶۳۰
بیمه پارسیان	۱۶۰۹۰	۷۶۶
سرمایه‌گذاری‌بهمن	۱۴۶۲۰	۶۸۷
زامیاد	۱۲۰۵۰	۵۶۶
نوسازی‌وساختمان‌تهران	۱۲۱۷۰	۵۷۱
ماشین‌سازی‌اراک	۱۶۱۳۰	۷۶۶
داده‌پردازی‌ایران	۴۳۰۱۰	۲۰۴۴
تراکتورسازی‌ایران	۲۷۹۳۰	۱۳۲۶
گروه‌صنایع‌بهشهرایران	۱۳۵۲۰	۶۴۲
فولادامیرکبیرکاشان	۴۳۹۶۰	۲۰۸۴
سرمایه‌گذاری‌بوعلی	۱۶۱۲۰	۷۶۲
سرمایه‌گذاری‌نیرو	۸۰۶۰	۳۷۶
شیشه‌وگاز	۵۷۷۷۰	۲۷۵۰
صنایع‌شیمیایی‌سینا	۲۲۶۳۶۰	۱۰۷۷۰
نفت سپاهان	۲۴۹۲۰	۱۱۸۰
پارس‌خودرو	۷۷۳۰	۳۶۰
توسعه معدنی وصنعتی صبانور	۳۱۷۹۰	۱۵۱۱
فولادخراسان	۳۱۵۶۰	۱۴۹۹
سیمان‌سفیدنی‌ریز	۷۷۵۶۰	۳۶۸۸
پشم‌شیشه‌ایران	۵۵۵۰۰	۲۶۳۹
بیسکویت‌گرجی	۴۸۳۰۰	۲۲۹۲
سرمایه‌گذاری‌صنعت‌بیمه	۹۶۲۰	۴۵۲
بانک سینا	۱۲۳۹۰	۵۶۰
فروسیلیس‌ایران	۳۷۸۴۰	۱۷۹۳
پارس‌مینو	۱۲۷۱۰	۶۰۲
گروه‌صنعتی‌ملی(هلدینگ	۲۸۳۵۵۰	۱۳۵۰۰
آهنگری‌تراکتورسازی‌ایران	۲۳۸۷۰	۱۱۳۲
تامین‌ماسه‌ریخته‌گری	۱۲۲۹۹۰	۵۸۵۳
حفاری شمال	۱۵۲۴۰	۷۲۴
پالایش نفت تبریز	۳۱۴۶۰	۱۴۹۳
سرمایه گذاری کشاورزی کوثر	۳۹۹۳۰	۱۸۹۴
بانک صادرات ایران	۱۹۹۰	۹۰
کشت‌وصنعت‌چین‌چین	۵۳۶۹۰	۲۵۵۳
کارخانجات‌تولیدی‌شیشه‌رازی	۳۱۱۳۰	۱۴۷۸
معادن‌بافق	۴۷۹۸۰	۲۲۸۰

نوبت اول

آگهی تملک شرکت آب و فاضلاب استان زنجان

به اطلاع اهالی محترم روستای تهم و حومه می‌رساند شرکت آب و فاضلاب استان زنجان در نظر دارد برابر لایحه قانونی نحوه خرید و تملک اراضی و املاک برای اجرای برنامه‌های عمومی، عمرانی و نظامی دولت مصوب ۱۳۵۸/۱۱/۱۷ شورای انقلاب، زمین مسیر خط انتقال برق به تصفیه خانه فاضلاب روستای تهم را طبق کروکی ذیل تملک نماید، لذا بدین وسیله به اطلاع مالکین و صاحبان حقوق می‌رساند حداکثر ظرف مدت یک ماه از تاریخ نشر آگهی با در دست داشتن اسناد مالکیت مربوط به دفتر حقوقی و قراردادهای شرکت واقع در زنجان، کمربندی شمالی، ابتدای زیباشهر برای انجام معامله مراجعه نمایند. ضمنا تقویم قیمت زمین موصوف مستلزم تعیین هیات کارشناسی می‌باشد بنابر این توام با تحویل اسناد و مدارک مالکیت، کارشناس منتخب و مرضی الطرفین خود را نیز کتبا اعلام نمایند، بدیهی است در صورت عدم مراجعه در وقت مقرر فوق، نسبت به انتخاب کارشناس و تملک اقدام خواهد شد.

روابط عمومی شرکت آب وفاضلاب استان زنجان

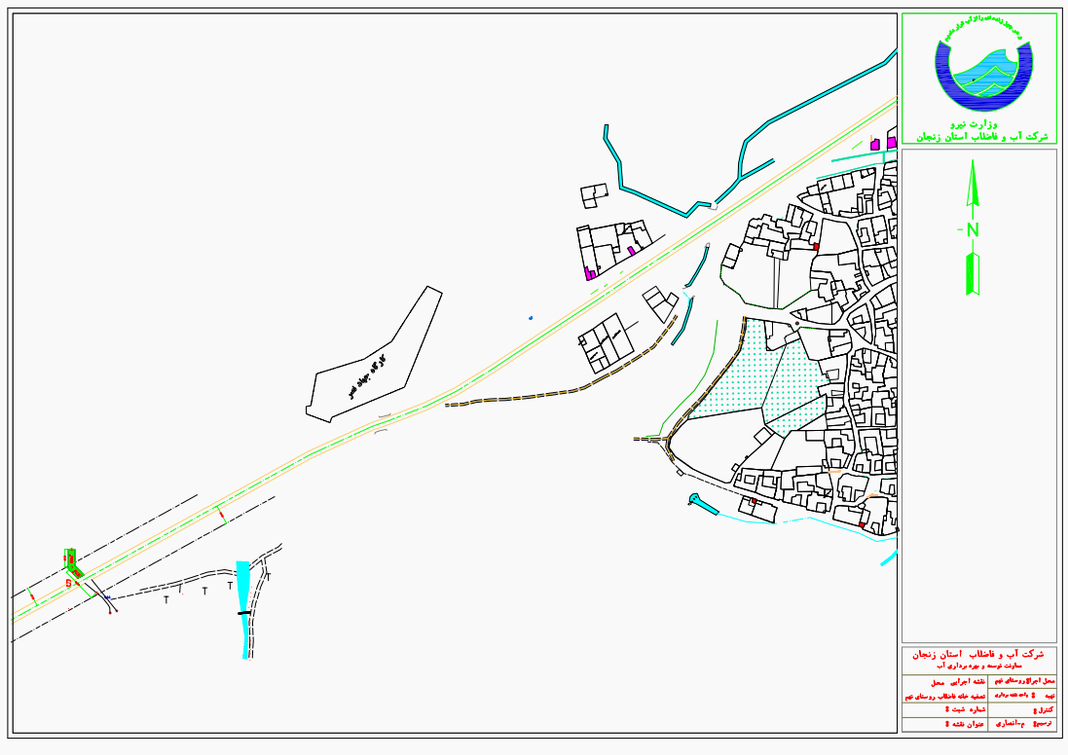

آگهی قانون تعیین تکلیف وضعیت ثبتی اراضی و ساختمان های فاقد سند رسمی
حوزه ثبتی شهرکرد بخش ده استان چهارمحال و بختیاری

به دستور مواد ۱ و ۳ قانون تعیین تکلیف وضعیت ثبتی اراضی و ساختمان‌های فاقد سند رسمی و ماده ۱۳ آیین نامه قانون فوق الذکر املاکی که در هیات مندرج در قانون مذکور مستقر در اداره ثبت اسناد و املاک شهرکرد مورد رسیدگی و رای آن صادر گردیده جهت اطلاع عموم به شرح ذیل آگهی می‌گردد:

املاک واقع در قریه قهفرخ (فرخشهر) بشماره پلاک ۲۲–اصلی

– ۷۵۱۱فرعی اقای هدایت الله زاد کیانی نسبت به ششدانگ یک باب ساختمان به مساحت ۱۷۵/۵۴ متر مربع خریداری شده مع الواسطه از مظفر مشرف

املاک واقع درقریه شهر کیان بشماره پلاک ۴۰ - اصلی مکرر که به پلاک ۱۵۷۴–اصلی تبدیل گردیده است.

– ۱۸۲۰ فرعی خانم مریم ایازی وانانی نسبت به سه دانگ مشاع از ششدانگ یک باب خانه به مساحت ۲۲۸/۶۵ متر مربع خریداری شده مع الواسطه از نوروز علی علی دوستی و شرکاءُ

– ۴۸۵۴ فرعی اقای عباس گنجی ممسنی نسبت به شش دانگ یک باب خانه به مساحت ۱۹۴/۷۲ متر مربع خریداری شده مع الواسطه از عوض علی مالکی شهرکی

به موجب ماده ۳ قانون تعیین تکلیف وضعیت ثبتی اراضی و ساختمان های فاقد سند رسمی این آگهی نسبت به املاک فوق الذکر در دو نوبت به فاصله ۱۵ روز از طریق روزنامه کثیرالانتشار و محلی آگهی و در صورتی که اشخاص ذینفع به آرای صادره اعتراضی داشته باشند باید تا دو ماه از تاریخ انتشار اولین آگهی در شهرها و از تاریخ الصاق آگهی در روستاها اعتراض خود را به اداره ثبت اسناد و املاک شهرکرد تسلیم و رسید اخذ نمایند. معترض باید ظرف یک ماه از تاریخ تسلیم اعتراض مبادرت به تقدیم دادخواست به دادگاه عمومی محل نماید و گواهی تقدیم دادخواست را به اداره ثبت شهرکرد تحویل دهد. در این صورت اقدامات ثبت، موکول به ارائه حکم قطعی دادگاه است. در صورتی که اعتراض در مهلت قانونی واصل نگردد یا معترض، گواهی تقدیم دادخواست به دادگاه عمومی محل را ارائه نکند، اداره ثبت محل مبادرت به صدور سند مالکیت می نماید و صدور سند مالکیت مانع از مراجعه متضرر به دادگاه نخواهد بود.

تاریخ انتشار نوبت اول: شنبه ۱۳۹۹/۳/۱۰ – نوبت دوم: یکشنبه ۱۳۹۹/۳/۲۵

ایرج علیاری – رییس اداره ثبت اسناد و املاک ناحیه دو شهرستان شهرکرد