این صفحه پیام‌ها، متن‌ها، عکس‌نوشت‌ها و خبرهای کوتاه منتشر شده در فضای مجازی را بازنشر می‌دهد. تلاش بر این است که دیدگاه‌ها و نظرات کاربران اندیشمند شبکه‌های اجتماعی در عرصه مکتوب هم دیده شود.

سبوی دوست

وداع با محبوب

کانال رسمی حضرت آیت‌الله خوشوقت تهرانی(ره) در پیام‌رسان ایتا به نقل از ایشان نوشت: قالَ السجادُ (ع): «...وَقَدْ أَقامَ فِینَا هَذَا الشَّهْرُ مُقَامَ حَمْدٍ» امام سجاد(ع) در دعای وداع با ماه رمضان فرموده‌اند: حالا موقع خداحافظی است. این ماه مدتی با ما همراه بود. خیلی همراهی‌اش را سپاس می گوییم؛ چون همراهی‌اش مفید بود. خیلی به ما خیر رساند. خیلی باعث شد که کار خیر انجام دهیم و دست از کارهای بد برداریم. همان گونه که می‌بینید، خیلی از کارهای خیر در این ماه رواج پیدا می کند؛ بازار دعا گرم است؛ بازار تلاوت قرآن گرم است؛ بازار توبه، انابه و برگشت گرم است؛ بازار خیرات و برکات مادی، گرم است. به اندازه‌ای که مردم در این ماه به فقرا خیر و احسان می کنند، در هیچ یک از ۱۱ ماه دیگر نمی کنند.

حمایت از فلسطین سرمایه ایران

امیرحسین ثابتی، فعال رسانه‌ای، در صفحه اینستاگرام خود نوشت: برای دفاع از فلسطین ده‌ها دلیل دینی و عقلی محکم وجود دارد اما برای کسانی که همه چیز را می‌خواهند با دو دو تا چهارتای مادی حساب کنند، خواندن این سخنان محمدجواد ظریف که به خوبی توضیح می‌دهد دفاع از فلسطین چگونه جایگاه ایران در منطقه را بالا برده، ضروری است: «تبدیل به بازیگری قدرتمند در منطقه شدیم زیرا پس از انقلاب برای خودمان در منطقه سرمایه ایجاد کردیم. این سرمایه در فلسطین، لبنان، عراق و افغانستان بوده است. در همان زمان برخی می‌گفتند که این‌ها عامل فشار بر ایران است! یعنی این را تضاد بین اصول و منافع و یا تضاد بین سیاست انقلابی و سیاست خارجی ملی می‌دانستند در صورتی که همان سیاست خارجی انقلابی توانست امکاناتی را برای ایران ایجاد کند که بعد از سال‌ها ایران را به یک قدرت تأثیرگذار در منطقه تبدیل کرده است.» (کتاب آقای سفیر؛ خاطرات ظریف؛ ص. ۳۵۶).

واکنش جالب علی دایی به نظرسنجی فیفا

در نظرسنجی صفحه جام جهانی فیفا برای انتخاب بهترین مهاجم قاره کهن، مخاطبان از بین علی دایی و سامی الجابر، بازیکن اسبق تیم ملی عربستان، علی دایی را برگزیدند. در این نظر سنجی ۵۸۳ هزار و ۷۵۱ نفر شرکت کردند و علی دایی موفق شد ۸۰ درصد آرای شرکت‌کنندگان را به خود اختصاص دهد. دایی با انتشار تصویر این نظرسنجی در صفحه اینستاگرام خود نوشت: «لازم می‌دانم از هموطنان عزیزم که در نظرسنجی‌های مختلف از من حمایت می‌کنند یک بار دیگر تشکر کنم، هر چند تا آنجا که بنده اطلاع دارم سعودی‌ها در توئیتر فعالیت بیشتری دارند اما این نظرسنجی به نفع ایران به پایان رسید. از شما ممنونم.»

پاک کن رنج ۳۰ ساله را!

پریسا رجبی، معلم، در صفحه اینستاگرام خود در اهمیت پاسداشت زبان فارسی و آسیب‌های وارد بر آن در سال‌های اخیر نوشت: شاید فکرش را هم نمی‌کردیم که رنج ۳۰ساله فردوسی را بشود یک‌شبه از این زبان گرفت! اما چیزی که در چند سال اخیر با سرعت بسیاری توانسته بر این زبان اثر بگذارد؛ همین فضای مجازی، به خصوص استفاده از پیام‌رسان‌هاست. تغییر رسم‌الخط که چه عرض کنم؛ تغییر ساختاری زبان فارسی به زبانی نمایه‌ای و رمزگونه را شاهدیم. طوری که کاربران، به ویژه نوجوانان، به دلایلی چون بیان احساسات در نوشتار، ساده شدن مکالمه بدون تفکر، ساده و صمیمی جلوه دادن ارتباط و یا حتی در جهت استفاده راحت از الفاظ رکیک به تغییر این زبان همت دوچندان گماشته‌اند. و این انتظار می‌رود که تلاشی برای حفظ ساختار زبان در فضای مجازی، به شیوه اصلاح فرهنگی در سطح اجتماع انجام گیرد. این اصلاح شاید شروع فرهنگسازی‌اش با مسئولان باشد اما خط مقدمش همه ما مردم هستیم. در هر جمعی که هستیم مسئولیم تا بتوانیم عاره را به «آره»، نَ و نع را به «نه»، یس را به «بله»، پَ را به «پس»، لدفن را به «لطفاً»، عحسن را به «احسن»، سلم را به «سلام»، چ را به «چه»، خدافظ را به «خداحافظ»، باش و باشع بوشع را به «باشه»، خَف را به «حرف»، عَیزم را به «عزیزم»، دوصت دارم را به «دوستت دارم»، عاقا را به «آقا»، داداچ را به «داداش»، خاهر را به «خواهر»، خُبی را به «خوبی» و... برگردانیم. این درد در نوشتار پروفایل‌ها هم دیده می‌شود. آنجایی که شکلک و علائم نگارشی و ریاضی و عدد و حروف به جای نام شخص، برای احراز هویت به کار می‌رود.

گردآوری

تأکید کاربران شبکه‌های اجتماعی بر راه حل رهبر انقلاب برای مسئله فلسطین

راه حل مشخص است: مقاومت تا همه‌پرسی

با فرارسیدن روز قدس صفحه رسمی پایگاه اطلاع‌رسانی دفتر حفظ و نشر آثار رهبر معظم انقلاب در توئیتی با هشتگ #مقاومت_تا_همه_پرسی نوشت: «طرح رفراندوم برای تعیین نوع حکومت کشور تاریخی فلسطین، به‌عنوان نظر ایران در سازمان ملل ثبت شده. این حرف ماست: آنهایی که واقعاً فلسطینی‌اند و لااقل از صد سال پیش به آن‌طرف فلسطینی بودند و فلسطینی‌هایی که در خارج از فلسطین ساکنند، نظام کشور فلسطین را تعیین کنند.» این توئیت واکنش‌های بسیاری را در شبکه‌های اجتماعی برانگیخت. سایت Khamenei.ir همچنین با اشاره به همزمانی روز قدس و سالروز آزادسازی خرمشهر پوستری را روی سایت خود منتشر کرد که این پوستر نیز واکنش‌های بین‌المللی بسیاری به همراه داشت. روی این پوستر ذکر شده بود: «راه حل نهایی: مقاومت تا همه پرسی» رسانه‌های بیگانه و لشکر مجازی فیک منافقین تلاش کردند تا عبارت «راه حل نهایی» را که معنای شفاف و روشنی دارد با برنامه‌ای به همین عنوان که نازی‌ها برای مقابله با یهودیان طرح کرده بودند، پیوند دهند در حالی که کاربران با سلایق مختلف معنای «راه حل نهایی» را به درستی فهم کرده بودند و ضمن استقبال و تأکید بر حل مسئله فلسطین با اتکا به صندوق رأی، پیروزی نهایی را به رغم شیطنت‌های رسانه‌ای و خباثت‌های سردمداران رژیم صهیونیستی از آن مردم مظلوم فلسطین دانستند. در ادامه برخی از این واکنش‌ها را که با ذوقی خاص به سالروز آزادسازی خرمشهر نیز گره خورده است، بخوانید.

حسین امیدیان:
دفاع از فلسطین نشانه آزادگی و حریت است، نمی‌توان در ماه رمضان بر شهادت امام علی(ع) گریست و بر جنایات اسرائیل کودک‌کش بی‌تفاوت بود. علی دوران و امام جامعه امروز تمام همتش بر قطع این شجره خبیثه است.

ساسان زارع:
بی‌شک همان خدایی که خرمشهر را برای «خمینی» آزاد کرد، قدس را نیز برای «خامنه‌ای» فتح خواهد نمود. ان‌شاءالله...

امیرحسین افشار:
ما به دنبال همه‌پرسی هستیم، اسرائیل به دنبال زورگویی و اجرای یک طرفه معامله قرن. امپراطوری رسانه ما را خشونت‌طلب و اسرائیل را خواهان صلح نشان می‌دهد؛ راه حل مشخص است: #مقاومت_تا_همه_پرسی.

ایوب خاکرند:
تاکنون پاسخی به راه حل منطقی و دموکراتیک ایران برای حل مسئله پیچیده و مزمن فلسطین داده نشده است؛ قطعاً اگر همه‌پرسی انجام نشود، آن گاه مقاومت از راه حل جهاد آزادی‌بخش استفاده می‌کند.

محسن:
سال‌هاست غرب بر طبل دموکراسی می‌کوبد. اما امروز زبان اسلام تنها راه درمان سرطان صهیون را همان ادعای همیشگی غرب می‌داند. اما غربی‌ها نسخه درمانی خودشان که برای تمام دنیا تجویز کرده‌اند را قبول ندارند. فلسطینی برای فلسطین تصمیم می‌گیرد.

کاربری با نام «آدم»:
وقتی که امام(ره) از سقوط شوروی خبر داد یا آن روزی که سردار سلیمانی برای پایان سیطره نظامی داعش وعده سه ماهه داد خیلی‌ها در تحقق این وعده‌ها شک داشتند. اینکه اسرائیل ۲۰ سال آینده را نخواهید دید هم از این وعده‌های الهی است؛ در تحقق آن شک نکنید!

محمدمهدی اعلایی:
این اولین روز قدسی است که فرمانده سپاه قدس از آسمان‌ها مسیر آزادی قدس را مدیریت می‌کند، این اولین روز قدسی است که نه در طول خیابان‌ها که در عرض تمام عالم برگزار می‌شود و این آخرین روز قدس قرن است، قرن بعد قرن پرنشانه‌ای است!

ذوالفقار ابراهیمی:
قطعاً قدس آزاد خواهد شد چون وعده الهی صدق است و قطعاً حاج‌احمد متوسلیان پرچم مقاومت را بر بام بیت‌المقدس نصب خواهد کرد و امام جامعه اسلامی حضرت سیدعلی نماز روز قدس را در بیت‌المقدس اقامه خواهد کرد و آن روز از رگ گردن به اسرائیل غاصب نزدیک‌تر است.

علی مطهری:
شعار «مقاومت تا همه‌پرسی» که برای روز قدس مطرح شده است یک شعار هوشمندانه و عادلانه است. مردمی که به زور از سرزمین‌شان بیرون رانده شده‌اند و سایر مسلمانان عرب و ایرانی و ترک و غیر آن می‌گویند تا انتخاب حکومت توسط همه مردم فلسطین از جمله آوارگان، در مقابل اشغال مقاومت خواهند کرد.

میثم سعیدی:
تنها راه حل مسئله فلسطین برگزاری همه‌پرسی از همه متولدین فلسطین و اخراج‌شدگان آن است!
این از اصول دموکراسی نیست؟!

سیدمحمدعلی ابطحی:
بزرگداشت قدس در آخرین جمعه رمضان که ابتکار آن به نام جمهوری اسلامی ثبت شده است، سرمایه بزرگی است که به مبانی انقلاب اسلامی برمی‌گردد. نفی غصب سرزمین و پاسداشت حقوق انسان‌های فلسطینی مورد ستم. امسال با حضور کرونا، راهپیمایی شکل نمی‌گیرد. اما دفاع تبلیغاتی از مظلومان فلسطینی قدرت منطقه‌ای را افزایش می‌دهد و ایستادگی انقلاب اسلامی بر مبانی اولیه‌اش را تأکید می‌کند. قدس همواره مسئله اول جهان اسلام است.

کبری آسوپار:
راه حل ایران برای مسئله فلسطین ساده است؛ خلاصه‌اش می‌شود همه‌پرسی از همه فلسطینی‌های مسلمان و مسیحی و یهودی برای تعیین حکومت. دو دهه از ارائه این طرح می‌گذرد و غربی‌ها اعتنایی ندارند؛ چون از نگاه آنان، راه حل فقط طرحی است که حق تجاوز و اشغال را برای اسرائیل به رسمیت بشناسد.

مالک شریعتی:
سرزمین فلسطین ریه جهان اسلام است که سال‌هاست با ویروس صهیونیسم درگیر و آلوده شده و تحلیل رفته است. آیا همه مسلمانان امروز احساس تنگی نفس دارند؟ ان‌شاءالله چیزی به نابودی این ویروس منحوس نمانده است.

محمد:
ما نه یهودستیزیم نه شیفته جنگ بلکه درسی که از اسلام گرفتیم صلح و عشق بود و برای رسیدن به این صلح با هر ویروس منحوسی مقابله می‌کنیم. خواهیم دید که مردم فلسطین چه مسلمان و مسیحی و یهودی به پایان این ویروس رأی خواهند داد.

گزارش

همزمان با آخرین روز کاری مجلس دهم کاربران شبکه‌های اجتماعی نمایندگان سابق را بدرقه کردند

باشرف‌ها خسته نباشید؛ بی‌شرف‌ها دیدار به قیامت!

چهارشنبه هفته‌ای که گذشت مجلس دهم آخرین جلسه خود را به ریاست علی لاریجانی برگزار کرد و مجلس را به منتخبان تازه مردم سپرد. کاربران شبکه‌های اجتماعی با نوشته‌های خود نمایندگان دوره قبل را بدرقه کردند و به استقبال نمایندگان جدید رفتند.

عباس بنفشه:
آخرین توئیت برای آخرین روز مجلس دهم. تشکر می‌کنم، خسته‌نباشی می‌گویم به آن دست از نمایندگانی که صادقانه به کشور و ملت خدمت کردند، با اینکه در اقلیت بودند اما وای به حال اکثریتی که به‌خاطر قدرت و ثروت شرف خود را به حراج گذاشتن، پس باید گفت باشرف‌ها خسته نباشید، بی‌شرف‌ها دیدار به قیامت.

محمدامین سلیمی:
امیدوارم دوستان و برادران عزیزم در مجلس آینده شادی‌های امروز امت از پایان مجلس لاریجانی را ببینند و آیینه عبرت خودشان برای سال‌های آتی کنند. وقتی شما می‌روید، ما چه حسی داریم؟

سیدپرویز فتاح:
علی‌رغم انتقادات به مجلس دهم، اخلاق حکم می‌کند از قاطبه نمایندگان مجلس با همه گرایش‌های سیاسی به خاطر حمایت از اقشار ضعیف خصوصاً مصوبه دائمی افزایش وام اشتغال و مستمری مددجویان، تشکر کنم. امیدوارم این گونه باقیات صالحات، در مجلس یازدهم تجلی بیشتری پیدا کرده و از فشار بر مستضعفان کاسته شود.

حسین دهباشی:
این هم دوره دهم! با اندکی نقطه سپید در میان انبوهی از سیاهی. گرچه روسیاهی‌اش بیشتر به اکثریت اصلاح‌طلب ماند که خادم‌الدوله بودند نه وکیل‌الرعایا. و سرسلسله‌اش که خداوندگار سکوت! امروز خاتمه مجلسی بود که مجلس ختم آن پیشترها تمام شد. در فضیحت عکس یادگاری با سرکار خانم موگرینی!

علی مختارزاده:
در پایان مجلس دهم که اتفاقاً همزمان با ریاست حجت‌الاسلام رئیسی بر قوه قضاییه هست خوب است که ایشان طبق رویه عادلانه‌ای که دارند در اسرع وقت نسبت به کنترل اموال نمایندگان و بستگان درجه یک‌شان قبل و بعد از دوره نمایندگی رسیدگی کنند.

روزبه پیروز:
نمره و کارنامه اقتصادی مجلس دهم تعریفی ندارد. مجلس تلاشی نکرد که یک الگوی مشخص برای اقتصاد ارائه کند. اعمال نظارت بر عملکرد اقتصادی دولت هم ضعیف بود. قانون تجارت کهن‌سالمان همان است که بود. به طور کلی مجلس بیشتر متمرکز بود روی اثرات مسائل اقتصادی کشور و نه دلایلش.

جواد نیکی‌ملکی:
خوشبختانه عمر ضعیف‌ترین و بی‌خاصیت‌ترین مجلس به پایان رسید. مردم انتظارات به‌حقی از مجلس یازدهم دارن که شاید فوری‌ترینش شفافیت باشد. تا الان چند نفر از منتخبان اموالشان را اعلام کرده‌اند؟ طرح مناسب شفافیت آرا را کی تصویب می‌کنید؟

این سیاست‌ها را اعدام کنید!

عباس عبدی، روزنامه‌نگار و فعال سیاسی اصلاح‌طلب در کانال تلگرامی خود به بهانه احکام صادره برای متهمین فساد خودرویی خواستار مقابله با سیاست‌های فسادزا شد؛ چکیده‌ای از یادداشت او را بخوانید. وجود دو نماینده مجلس در میان متهمان بازار خودرو این پرسش را طرح کرد که اتهامات آنان دقیقاً چیست؟ و از همه مهم‌تر اینکه کدام شرایط و ساختارهای اداری وجود دارد که امکان ورود نمایندگان را در چنین مبادلات مجرمانه‌ای فراهم می‌کند؟ آیا این ساختارها همچنان وجود دارد؟ اگر قرار باشد که مردم برای مبارزه با فساد به دستگاه قضایی اطلاع دهند پس چرا نمایندگان مجلس که حداقل بخشی از آنان از این فساد مطلع بوده‌اند آن را عمومی نکردند؟ از همه مهم‌تر اینکه چرا مجازات آنان کمتر از دیگران است؟ به قول یکی از دوستان که نظری را برای من فرستاده آنان به اعتماد مردم نیز خیانت کرده‌اند و این اتهام بسیار سنگین‌تر از اختلاس است. داستانی مشهور است که مردی در تاریکی امانتی را به فردی داد که برایش نگه دارد هنگامی که برگشت بگیرد، فهمید که او دزد مشهور شهر است. گمان کرد که امانتی او را دزدیده است. پرسید چرا مال را برنداشتی؟ گفت من دزد هستم ولی خیانت در امانت نمی‌کنم. اتفاقاً این منطق درستی است. مردم نمی‌پذیرند که افراد عادی محکوم به اعدام شوند ولی افراد صاحب قدرت که امین مردم بوده‌اند و موجب این فساد شده‌اند با اندکی مجازات و آزادی مشروط مواجه شوند. در حکم علیه دو نماینده از عنوان معاونت در جرم یا همان سبب جرم بودن و برای دو نفری که محکوم به اعدام شده‌اند از عنوان مباشرت استفاده شده است. ولی واقعیت این است که در اینجا سَبَب اقوی از مباشر است. اگر این اسباب خانه کرده در قدرت و سیاست نباشند، هیچ شهروندی نمی‌تواند چنین اخلالی را در جامعه ایجاد کند. نکته دیگر این است که ماشین نخود نیست که هزاران عدد را بتوان خرید و پنهان کرد. این وضعیت که هزاران خودرو را بتوان با زد و بند جابه‌جا کرد و بدون شماره کردن در انبار بیرون از کارخانه نگهداری کرد، به طور قطع و یقین محصول وجود فرآیندهای فاسد است و تا هنگامی که این فرآیندها اصلاح نشود، فساد نیز همچنان خواهد بود. به نظر می‌رسد بدون پذیرش قواعد روشن اقتصادی نمی‌توان مانع فساد شد. قیمت‌گذاری و مقررات حمایتی و تعرفه‌ای در کنار افزایش تصاعدی نقدینگی، مجموعه به‌هم بسته‌ای را ایجاد می‌کند که بروندادآن، همین فسادها است. و الا چرا یک نفر باید سرمایه خود را صرف خرید خودرو و نگهداری و سپس فروش آن کند. چرا خودرو را قیمت‌گذاری می‌کنید؟ به این دلیل که تعداد قابل توجهی از افراد خودی از قیمت‌گذاری منتفع خواهند شد. این رانتی است که نصیب فلان مقام یا نماینده یا مدیر می‌شود. ریشه بخش مهمی از این فسادها در سیاست‌هایی است که به نام حمایت از مصرف‌کننده و مردم تصویب و اجرا می‌شود ولی مردم در عمل همان کالا را با قیمت بازار آزاد می‌خرند. این سیاست‌ها به نام عدالت و به کام فساد است. این سیاست‌ها را اعدام کنید پیش از آنکه افراد را اعدام کنید.

اپوزیسیون کلاش ایرانی چرا ساکت است؟!

هاتف خالدی نوشت: اپوزیسیون کلاش ایرانی چرا در فقره غارت ۱۸ میلیارد تومان از دارایی‌های مردم توسط آیه‌ادریس، مجری شبکه من‌وتو لال‌مانی گرفته است؟ یعنی یک نفر در آن خراب‌شده نیست که دوربینش را بیرون بکشد و از این مجری دزد بپرسد این ۱۸ میلیارد پول مردم بدبخت ایران را کجا بردی؟ این چه فضاحت و فریبکاری رسوایی است که آنها که مدام از فساد و اختلاس در ایران می‌گویند، خود شریک در جنایت و غارتند. آن از مرجان آل‌آقا و این از ادریس آیه. در این جور مواقع مسیح علی‌نژاد کدام سوراخی قایم می‌شود؟ چرا این بی‌آبرویی رامثل پتک بر سر شبکه من‌وتو نمی‌کوبند؟ چه شد آن «دوربین من، اسلحه من»؟ چه شد این همه خبرنگار آزاد و مزدبگیر صدای لندن و امریکا؟ چرا رضا حقیقت‌نژاد با آن ادبیات کنایه‌آمیز مالیخولیایی یک گزارش از این فساد بی‌پرده توسط همکارش تهیه نمی‌کند؟ بهنام قلی‌پور چرا ساکت است؟ کجا قایم شده‌اید؟
داستان را یک بار دیگر بخوانید: در این پرونده که برای «وحید بهزادی» و همسرش «نجوا لاشیدایی» به جرم اخلال عمده در بازار خودرو و طلا به اعدام محکوم شده‌اند، ارتباط مالی میان متهمان و مجری شبکه معاند من‌وتو مشاهده می‌شود. با تحقیقاتی که از حساب‌های «وحید بهزادی» و «نجوا لاشیدایی» در شرکت شهاب پارس برآمده است، بالغ بر ۱۸ میلیارد تومان به حساب خانمی واریز شده که گفته می‌شود مجری شبکه ضدانقلاب من‌وتو و مجری مرجان تی‌وی بوده که سال ۹۴ از کشور خارج شده است. بر همین اساس آیه دریس، مجری شبکه «من و تو» فردی است که ۱۸ میلیارد از سرمایه بیت‌المال را به غارت برده و متواری شده است.

کاریکاتور

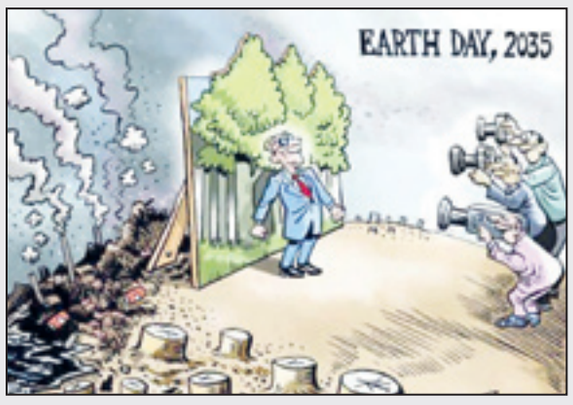

روز زمین در سال ۲۰۳۵، زمین به این روز می‌افتد؟

ترامپیست‌های مسلح: رسانه‌ها باید ترساندن مردم از کرونا را متوقف کنند.