نگاه

یونایتد شجاع بود

گری نویل
اسکای اسپورت

منچستر یونایتد پس از گل‌های برونو فرناندس و لوک شاو با پیروزی ۲بر صفر در اتحاد، مقابل منچسترسیتی شجاع عمل کرد و توانست نوار بردهای این تیم را پس از ۲۱ بازی قطع کند. البته یونایتدها هنوز برای کسب جام کاملاً آماده نیستند و این طی چند ماه گذشته ثابت شده است، اما آنها می‌توانند فصل را به خوبی به پایان برسانند. ۱۰ بازی باقی مانده منچستر بسیار مهم هستند، بنابراین باید به خوبی در این بازی‌ها نتیجه بگیرند. آنها می‌توانند توسط لستر و تیم‌های دیگر تعقیب شوند، اما منچستر می‌تواند دومین تیم برتر لیگ جزیره در پایان فصل باشد. یونایتدها باید فکر کنند که چگونه می‌توانند جای من‌سیتی را در طولانی‌مدت بگیرند. پیروزی یک‌شنبه باعث شده یونایتدها احساس خوبی داشته باشند و سیتی از این بابت احساس بدی دارد، اما در پایان فصل این من‌سیتی است که جام را بالای سر می‌برد و بازیکنان و سرمربی منچستریونایتد باید به این فکر کنند که چگونه می‌توانند به جام برسند، زیرا این تنها چیزی است که مهم است. اگر به هدف رسیدن به قهرمانی نگاه کنید همه بازیکنان منچستریونایتد فشرده بازی می‌کنند و از همدیگر حمایت می‌کنند. وقتی دفاع در زمین جلو می‌آید، جای آنها خالی نمی‌ماند و تمام بازیکنان در حال پوشش دادن هستند و توپ‌هایی را که با سستی حریف رد و بدل می‌شود در اختیار می‌گیرند. در مجموع نشانه‌هایی در بازی یک‌شنبه دیده شد که نشان‌دهنده شجاع بودن بازیکنان یونایتد بود. آنها تنها در به دست آوردن مالکیت بازی و توپ شجاع نبودند، بلکه زمانی که توپ را در اختیار داشتند و آن را به خط میانی می‌رساندند، بازی‌شان را پیش می‌بردند و رو به جلو بازی می‌کردند. این در شرایطی است که بسیاری از تیم‌ها وقتی در برابر سیتی بازی می‌کنند، عقب می‌کشند و در موقعیت یک‌سوم دفاعی خود قرار می‌گیرند. سپس وقتی توپ را به دست می‌آورند به دروازه‌بان پاس می‌دهند و به زمین می‌دوند و گزینه آسان را انتخاب می‌کنند، اما یونایتد مقابل سیتی این کار را نکرد و توانست بازی را با یک نتیجه خوب به پایان برساند.

فوتبال اروپا

سعید احمدیان

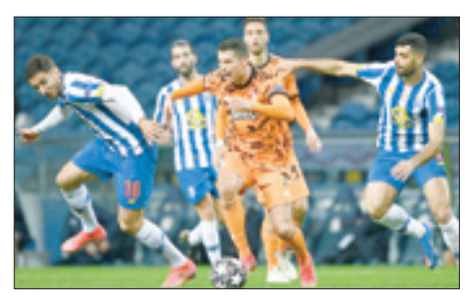

آغاز دور برگشت مرحله یک‌هشتم نهایی لیگ قهرمانان

طارمی یا رونالدو، مسئله این است!

دور برگشت یک‌هشتم نهایی لیگ قهرمانان اروپا امشب آغاز می‌شود تا شمارش معکوس برای شناختن هشت تیم راه‌یافته به مرحله بعد آغاز شود. امشب دو بازی برگزار می‌شود؛ یووه میزبان پورتو است و دورتموند از سویا پذیرایی می‌کند.

■ یووه – پورتو، ساعت ۲۳:۳۰

امشب خیلی از هواداران فوتبال در ایران گوش به زنگ خبرهایی هستند که از استادیوم آلیاس آره‌نا تورین می‌رسد. استادیومی که میزبان مصاف یووه و پورتو در یک‌هشتم نهایی لیگ قهرمانان است و به واسطه حضور مهدی طارمی در پیشانی خط حمله آبی‌پوشان پرتغالی، حساسیت آن برای ما ایرانی‌ها بیشتر شده است. یووه در شرایطی برای مصاف با پورتو راهی تورین شده که در بازی رفت ۲ بر یک باخت و دست خالی به ایتالیا برگشت. با این حال تک‌گل کیه زا، شاگردان آنتونیو کونته را امیدوار به جبران در آلیانس آره‌نا نگه داشته تا آنها بتوانند با یک پیروزی یک بر صفر و به واسطه گل زده در خانه حریف راهی یک‌چهارم شوند.

یووه پس از باخت به پورتو در بازی رفت در چهار دیدار گذشته در سری آ با سه برد و یک مساوی عملکرد قابل قبولی داشته که سبب شده در جدول، کالچو با ۵۲ امتیاز و قرار گرفتن در رده سوم و با وجود اختلاف هفت امتیازی با اینتر صدرنشین همچنان در کورس قهرمانی باشد. شاگردان کونته در حالی آماده بازی امشب با پورتو می‌شوند که با پیروزی روحیه‌بخشی که شنبه مقابل لاتزیو در سری آ به دست آورده‌اند با تمام قوا برای جبران شکست دور رفت پا به میدان می‌گذارند. کونته در بازی شاگردان آبی‌های رم، کریس رونالدو را روی نیمکت نشاند تا فوق‌ستاره پرتغالی یووه برای بازی سه‌شنبه شب استراحت کند و با آمادگی بیشتری برای بازی با پورتو به میدان برود.

با وجود امیدی که یوونتوسی‌ها برای جبران در آلیانس آره‌نا دارند، اما فوتبال‌دوستان ایرانی خیلی‌های‌شان امشب هوادار پورتو خواهند بود و امیدوارند در این بازی نتیجه‌ای رقم بخورد که بتوانند همچنان منتظر درخشش‌های مهدی طارمی در لیگ قهرمانان باشند. پورتو با توجه به پیروزی ۲ بر یک در دراگائو اگرچه نیمی از راه صعود را رفته، اما سرجیو کنسیسائو به خوبی می‌داند که شب سختی در انتظارشان در آلیانس آره‌ناست و محافظت از پیروزی دور رفت در تورین می‌تواند یک اتفاق بزرگ برای پورتو باشد که با حذف یکی از مدعیان، راهی یک‌چهارم خواهد شد.

پورتو پیش از رویارویی امشب در بازی‌هایی که در لیگ پرتغال برگزار کرده است، دو برد و یک مساوی داشته و در حال حاضر با ۴۸ امتیاز در رده دوم قرار گرفته است و ۱۰ امتیاز با بنفیکای صدرنشین فاصله دارد و در آخرین بازی در لیگ پیش از دیدار امشب با یووه، مقابل ژیل ویسنته ۲ بر صفر پیروز شده تا آنها هم مانند یووه با برد به استقبال بازی دور برگشت یک‌هشتم چمپیونز لیگ بروند.

بدون شک یکی از امیدواری‌های پورتو در بازی امشب شماره ۹ ایرانی‌شان است. مهدی طارمی که در بازی رفت در دقیقه ۲ در یک فرصت‌طلبی آشکار، دروازه شزنی و یووه را باز کرد تا نشان دهد مهاجم زهرداری است و کونته با توجه به گلزنی طارمی در بازی رفت، به طور قطع برنامه ویژه‌ای برای مهار ستاره ایرانی پورتو خواهد داشت. با این حال طارمی که در چهار بازی اخیر پورتو نتوانسته گلزنی کند، امیدوار است با تکرار اتفاق دور رفت در بازی امشب، بار دیگر گلزنی‌هایش را برای پورتو از سر بگیرد.

■ دورتموند – سویا، ساعت ۲۳:۳۰

در دیگر بازی آغاز دور برگشت یک‌هشتم نهایی لیگ قهرمانان، امشب دورتموند و سویا در گلزن کرشن به مصاف هم می‌روند. شاگردان ادن ترزیچ در دیدار رفت در اسپانیا توانستند به یک پیروزی بزرگ برسند و لوپتگی و شاگردانش را ۳ بر ۲ شکست دادند تا دست پر آماده بازی برگشتی باشند که در خانه برگزار می‌کنند.

دورتموند برخلاف عملکرد خوبی که در لیگ قهرمانان داشته، در لیگ آلمان نتوانسته چهره یک مدعی را از خود نشان دهد و در آخرین بازی به بایرن ۴ بر ۲ باخت و با ۳۹ امتیاز در رده ششم بوندس‌لیگا قرار دارد. با این حال داشتن یک اریک هالند آماده و تشنه گلزنی که در اوج بسر می‌برد، نقطه قوت زردها در بازی امشب با سویا برای حفظ پیروزی دور رفت و صعود به جمع هشت تیم خواهد بود. در طرف دیگر سویا در شرایطی برای مصاف با دورتموند به آلمان رفته که در چهار بازی اخیر عملکرد فاجعه‌باری داشته است و با سه باخت و یک برد روزهای بحرانی را تجربه می‌کند تا امشب کار سختی برابر زنبورهای زرد آلمانی داشته باشد.

اجازه حضور تیم ملی در مسابقات قهرمانی آسیا صادر شد

پایان دوری جودوکاران ایرانی از تاتامی

گزارش
شیوا نوروزی

جودو ایران بعد از نزدیک به دو سال فرصت حضور در عرصه رقابت‌ها را به دست آورده است. بعد از اعلام رأی اولیه دادگاه عالی ورزش حالا شنیدن خبر اعزام تیم ملی به رقابت‌های قهرمانی آسیا، خبری امیدبخش برای جودو ایران محسوب می‌شود.

بعد از ۱۸ ماه تعلیق ناعادلانه سرانجام ملی‌پوشان کشورمان اجازه حضور در رقابت‌های رسمی را کسب کردند. با شروع رسمی تمرینات تیم ملی بلاتکلیفی جودو به پایان می‌رسد و انتظار می‌رود فدراسیون این رشته برای جبران فرصت‌های زیاد از دست رفته برنامه ویژه‌ای داشته باشد.

■■■

سایه تعلیق طولانی‌مدت درست زمانی بر سر جودو ایران افتاد که بحث شکست سعید مولایی در مسابقات جهانی مطرح شد. جودوکار پناهنده شده مدعی شد علت باختش فشار مسئولان کشورمان برای عدم رویارویی با نماینده رژیم اشغالگر بوده است. او این ادعا را بهانه‌ای برای سفر به آلمان و اعلام پناهندگی‌اش به این کشور قرار داد. فدراسیون جهانی جودو هم که سال‌هاست با ورزش ایران دشمنی دارد و برای زمین زدنمان از هیچ تلاشی دریغ نکرده از اظهارات مولایی به عنوان برگ برنده استفاده کرد و رأی به محرومیت دائمی جودو ایران داد. تصمیمی ناعادلانه، غیرورزشی و غرض‌ورزانه که نتیجه خوش‌خدمتی ماریوس ویزر بود برای رؤسای صهیونیستی‌اش.

تلاش‌ها برای دفاع از اعتبار جودو و حق مسلم ورزش ایران از همان زمان آغاز شد و فدراسیون جودو با همکاری وزارت ورزش برای شکستن این حکم وارد عمل شدند. کشاندن موضوع به دادگاه عالی ورزش مسیری بود که به درستی انتخاب شد و در این مدت وکلای ایرانی و مسئولان فدراسیون و وزارت پیگیر حل این مشکل بودند تا اینکه پس از تأخیر فراوان رأی CAS اعلام شد و در نهایت پس از لغو «تعلیق نامحدود» پرونده به فدراسیون جهانی ارجاع داده شد تا IJF به سرکردگی ویزر درباره آینده جودو کشورمان تصمیم‌گیری کند.

■■■

تفسیرهای زیادی در خصوص رأی مبهم CAS مطرح شده و در حالی که اغلب رسانه‌ها معتقدند مشکلات تعلیق و سنگ‌اندازی‌های فدراسیون جهانی هنوز به قوت خود باقی است، آرش میراسماعیلی و تیم حقوقی فدراسیون در روزهای اخیر طی مصاحبه‌های مختلف مدعی رفع تعلیق این رشته شدند. این در حالی است که در سایت رسمی فدراسیون جهانی و در بخش فدراسیون‌های عضو همچنان در صفحه فدراسیون جودو جمهوری اسلامی ایران کلمه Suspended (تعلیق شده) به چشم می‌خورد.

به‌رغم شرایط موجود، خبر خوشحال‌کننده‌ای که از سوی فدراسیون منتشر شد، حاکی از آن است که قطار جودو ایران به زودی به حرکت درخواهد آمد. بر این اساس تیم ملی در رقابت‌های آسیایی حضور خواهد داشت. رقابت‌های قهرمانی قاره کهن ۱۸ فروردین‌ماه استارت می‌خورد و غیبت جودوکاران ایرانی روی تاتامی پایان می‌یابد. مسئولان برگزاری این دوره طی نامه‌ای با اعزام جودوکاران کشورمان به قرقیزستان موافقت کرده‌اند. آخرین بار قبل از آنکه فدراسیون جهانی با سناریوسازی علیه ورزش ایران باخت مولایی در جهانی ۲۰۱۹ را بهانه کند، جودوکاران ایرانی در مسابقات قهرمانی جوانان آسیا - اقیانوسیه در چین‌تایپه به میدان رفتند و با کسب دو طلا، یک نقره و یک برنز مقام چهارم را از آن خود کردند. بعد از آن اما تیم تک‌نفره جودو کشورمان نه تنها مدالی در جهانی ۲۰۱۹ ژاپن کسب نکرد، بلکه سعید مولایی تنها ملی‌پوش اعزامی به این رقابت‌ها برای رسیدن به اهدافش یار دشمنان و معاندان شد.

■■■

پایان چشم‌انتظاری برای حضور در مسابقات رئیس فدراسیون جودو را برای بازگرداندن این رشته به روزهای اوج امیدوار کرده است. آرش میراسماعیلی در گفت‌وگو با ایسنا روند صدور مجوز اعزام تیم به قهرمانی آسیا را تشریح کرد: «پس از اعلام رأی دادگاه CAS در قبال پرونده جودو ایران، درخواست رسمی حضور در رقابت‌های قهرمانی آسیا ۲۰۲۱ را به کنفدراسیون جودو آسیا ارسال کردیم. من نیز طی یکی، دو روز گذشته مذاکرات و رایزنی‌های زیادی را در این رابطه داشتم تا اینکه ساعاتی پیش رئیس کمیته برگزاری مسابقات کنفدراسیون جودو آسیا با ارسال ایمیلی به فدراسیون جودو از موافقت با حضور تیم ملی جودو ایران در رقابت‌های قهرمانی آسیا ۲۰۲۱ قرقیزستان خبر داد.» میراسماعیلی که به دلیل استرس کاری اخیراً دچار حمله قلبی شده بود، حالا برای اعزام موفق ملی‌پوشان تلاش می‌کند: «پس از اعلام رأی دادگاه این پیش‌بینی را داشتیم که مجوز حضور تیم ایران در این مسابقات صادر شود که خوشبختانه این اتفاق مهم نیز رخ داد. طی روزهای اخیر نیز در همین رابطه با رئیس سازمان تیم‌های ملی و حاج یوسف‌زاده سرمربی جوانان جلسه داشتیم تا پیش‌بینی‌های لازم برای اعزام تیم به این رقابت‌ها صورت پذیرد. این مسابقات فروردین‌ماه برگزار می‌شود و کنفدراسیون جودو آسیا فرصت کافی به ایران برای انجام مراحل ثبت‌نام را داده و ما نیز قصد داریم هرچه سریع‌تر این کار را انجام دهیم. ترکیب کامل به این مسابقات اعزام نمی‌کنیم. محمد بریمانلو جودوکار باتجربه ایران با تمرینات منظمی که داشته، شرایط خوبی دارد و قطعاً یکی از ملی‌پوشان اعزامی به این رقابت‌ها خواهد بود. سعی ما این است که برای پشتوانه‌سازی با ترکیبی جوان در رقابت‌های قهرمانی آسیا به میزبانی قرقیزستان شرکت کنیم.»

رئیس فدراسیون جودو موافقت کنفدراسیون آسیا را سیگنالی مثبت از سوی فدراسیون جهانی خواند: «کنفدراسیون جودو آسیا زیرمجموعه فدراسیون جهانی است که قطعاً بر اساس هماهنگی با فدراسیون جهانی با حضور ایران در مسابقات قهرمانی آسیا موافقت کرده است. این اتفاق روزنه امید و سیگنال مثبتی برای حل اختلافات با فدراسیون جهانی است. در همین رابطه قصد دارم با رئیس فدراسیون جهانی جودو دیدار کنم.»

تعاونی ورزش زورخانه‌ای راه‌اندازی می‌شود

خبر

سرپرست فدراسیون ورزش‌های زورخانه‌ای و کشتی پهلوانی گفت: «در تعامل صورت گرفته با یکی از بانک‌ها با هدف توسعه زیرساخت‌های ورزش‌های باستانی و کشتی پهلوانی تعاونی این رشته ورزشی راه‌اندازی می‌شود.» مهرعلی باران چشمه در مجمع انتخاباتی ورزش‌های زورخانه‌ای و کشتی پهلوانی بوشهر با بیان این مسئله اظهار داشت: «ورزش‌های زورخانه‌ای و کشتی پهلوانی برگرفته از تقوا، ایثارگری، گذشت، دستگیری و تواضع است. با وجود اینکه این رشته در دنیا به نام ایران ثبت و ریشه در فرهنگ و آداب و رسوم ملی ما دارد، ولی از لحاظ اعتباری شرایط مناسبی ندارد. جذب ورزشکاران جدید به رشته ورزش‌های زورخانه‌ای و کشتی پهلوانی در اولویت کار فدراسیون قرار دارد که برای تحقق این مهم راهکارهای متنوعی پیش‌بینی شده است. باید در این رشته‌ها نیز مانند سایر رشته‌های ورزشی پرطرفدار مثل فوتبال، جودو و تکواندو تسهیلاتی برای قهرمانانش تدارک دیده شود تا ورزشکاران بیشتری جذب رشته ورزش‌های زورخانه‌ای و کشتی پهلوانی شوند.»

بدون فشنگ شانسی در المپیک نداریم

چهره
حامد قهرمانی

فشنگ، فشنگ و باز هم فشنگ، این اصلی‌ترین دغدغه ملی‌پوشان تیراندازی کشورمان طی سال‌های گذشته تاکنون است. آن هم حالا که فاصله زیادی با المپیک نداریم و همین بچه‌های تیراندازی با شش سهمیه حضور در توکیو یکی از اصلی‌ترین شانس‌های مدال‌آوری کاروان ورزش ایران در المپیک هستند. مشکل همیشگی اما باز هم خودنمایی می‌کند، مشکل کمبود فشنگ مشکلی نیست که بتوان به سادگی از کنار آن گذشت. برای کسب مدال المپیک نمی‌توان صرفاً به تمرین «خشک» بسنده کرد و فقط «ماشه» چکاند، اما گویا گوش شنوایی هم وجود ندارد و البته بهانه تا دلتان بخواهد زیاد است. هرچند که همه خوب می‌دانیم اگر عزم انجام کاری وجود داشته باشد هر کاری شدنی است. الهام هاشمی، سرمربی تیم ملی تیراندازی حالا با صراحت بیشتری از مشکل فشنگ می‌گوید: «امیدواریم مشکل فشنگ حل شود. ۳۰ هزار فشنگی که در اختیار باشگاه‌ها بود، فدراسیون خریداری کرده، اما برای المپیک نیاز به حمایت بیشتری داریم. اگر امکان تهیه فشنگ نباشد باید در خارج از کشور اردو داشته باشیم تا با فشنگ تمرین کنیم. امیدوارم این امکان بعد از عید فراهم شود. اگر در هیچ مسابقه‌ای شرکت نکنیم و فشنگ نرسد هیچ شانسی برای مدال نخواهیم داشت. ما حدود ۲۰۰ هزار فشنگ نیاز داشتیم که الان ۳۰ هزار فشنگ داریم.»

سیرجان و ارومیه فینالیست‌های لیگ برتر والیبال

نبرد فولاد و شهرداری برسر جام سی‌وچهارم

بازتاب
فریدون حسن

تیم‌های فولاد سیرجان و شهرداری ارومیه با برتری در بازی دوم مرحله نیمه‌نهایی رقابت‌های لیگ برتر والیبال راهی دیدار نهایی این مسابقات شدند. بازی‌های دوم مرحله نیمه‌نهایی سی‌وچهارمین دوره لیگ برتر والیبال یک‌شنبه عصر در حالی برگزار شد که فولاد سیرجان اولین بازی خود مقابل سپاهان را ۳ بر صفر برده بود و شهرداری ارومیه هم با حساب ۳ بر ۲ از سد لبنیات هراز آمل گذشته بود. تصور می‌شد با توجه به نزدیکی و رقابت پایاپای این چهار تیم با هم کار در بازی دوم سخت‌تر باشد، اما سپاهان و لبنیات هراز آمل با همان نتایج بازی‌های اول مغلوب فولاد و شهرداری ارومیه شدند تا مرحله نیمه‌نهایی با انجام همین چهار مسابقه به پایان برسد و کار به بازی سوم کشیده نشود. حالا باید منتظر ماند و دید که جدال شاگردان محمدرضا تندروان و پیمان اکبری به سود کدام تیم به پایان می‌رسد، جدالی که اولین بازی آن شنبه آینده برگزار می‌شود. تندروان، سرمربی تیم فولاد سیرجان پس از راهیابی تیمش به دیدار پایانی لیگ برتر با تمجید از بازیکنانش از آنها به عنوان سربازان فولاد نام برد و گفت: «رسیدن به فینال برای ما افتخار است. به شاگردانم می‌بالم که هشت ماه مثل سرباز در تمام شرایط در اختیار ما بودند. حضور در فینال نوش جان شاگردانم. ابتدای فصل برخی از مربیان نام تیم ما را کاملاً مغرضانه بین هشت تیم برتر نمی‌بردند و حالا از اینکه فینالیست شده‌ایم، خوشحالم.» پیمان اکبری، سرمربی تیم والیبال شهرداری ارومیه هم با تمجید از تلاش تیم لبنیات هراز آمل در مرحله نیمه‌نهایی عنوان کرد: «به هر دو تیم خسته نباشید می‌گویم. به دوست خوبم عطایی و شاگردانش نیز تبریک می‌گویم که بازی خیلی خوبی به نمایش گذاشتند. بازی سختی بود. در سه هفته گذشته پنج بازی با نتیجه ۳ بر ۲ داشتیم و این موضوع کمی کار را برای ما سخت کرده بود. شاگردانم کم نیاوردند، تلاش کردند و خیلی زود به شرایط بازی برگشتند و برنده شدند.»

قاب

بازگشت مقتدرانه لاپورتا به بارسا

لاپورتا رئیس باشگاه بارسلونا شد. او که از سال ۲۰۰۳ تا ۲۰۱۰ ریاست کاتالان‌ها را به عهده داشت و یکی از موفق‌ترین رؤسای تاریخ این باشگاه بود، در شرایطی که آبی‌واناری‌ها در اوضاع آشفته‌ای به‌خصوص از لحاظ اقتصادی بسر می‌برند، موفق شد با کسب بیش از ۵۴ درصد آرا بار دیگر ریاست بارسلونا را به دست گیرد. لاپورتا با این شعار که من افتخار را به باشگاه برمی‌گردانم، تأکید کرد که این انتخابات نشان داد ما فراتر از یک باشگاه فوتبال هستیم: «این انتخابات مهم‌ترین انتخابات تاریخ بارسلونا بود و نشان داد که ما یک خانواده بزرگ هستیم و بهترین‌ها را در اختیار داریم. حضور مسی به همراه پسرش در انتخابات باشگاه نیز ثابت کرد که او چقدر عاشق باشگاه است. من می‌خواهم خوشحالی و شادی را به بارسلونا برگردانم و مطمئنم به این افتخار خواهیم رسید.»

یادداشت

دنیا حیدری

قانون یک شبه باید هم ملغی شود!

قانون‌های یک شبه در فوتبال ایران راه به جایی نمی‌برد، خصوصاً که هیچ ثبات و ایستادگی برای اجرای چنین قوانین سرتا پا ایرادی نیز وجود ندارد. با وجود این هرازچندگاهی شاهد ظهور قوانینی هستیم که یا من‌درآوردی و عجیب و غریب هستند یا اگر هم درست و منطقی باشند در زمان نادرست اعلام می‌شوند تا هیچ سودی برای فوتبال ایران در پی نداشته باشد و نتیجه عکس بدهد!

معضل اصلی فوتبال ایران در واقع بعد از عدم نظارت و عدم پاسخگویی مدیران و مسئولان آن، همین قوانین ضرب‌الاجلی است که هیچ‌گاه اراده‌ای برای اعمال درست آن وجود نداشته، قوانینی که بدون بررسی زمینه‌ای وضع می‌شوند تا ضررهایش بیش از سود و منفعتش باشد. اگر هم در ظاهر مانند بسته شدن پنجره نقل و انتقالات باشگاه‌های بدهکار قوانین خوبی باشند با وضع و اعمال آن در زمان نادرست، نه فقط خیلی زود از رده خارج می‌شوند که در زمره قوانین بی‌فایده‌ای قرار می‌گیرند که تنها اعتماد و اطمینان به فدراسیون فوتبال را زیر سؤال می‌برد.

محرومیت از پنجره نقل و انتقالات سال‌هاست که از سوی فیفا به عنوان یکی از جریمه‌ها علیه تیم‌ها استفاده می‌شود. محرومیتی که فیفا در ایران بیشتر به دلیل عدم پرداخت مطالبات بازیکنان و مربیان خارجی از آن استفاده می‌کند. این محرومیت می‌تواند جریمه‌ای متناسب با عدم تعهد باشگاه‌ها به قراردادهایی که می‌بندند، باشد. اما اجرای آن در میانه فصل، آن هم تنها برای یک تیم در شرایطی که هزاران بازیکن و مربی طلبکار در فوتبال ایران وجود دارد که شکایت‌های‌شان در بسیاری از موارد هنوز راه به جایی نبرده و بعد از سال‌ها همچنان در حال دویدن برای دریافت مطالبات خود هستند همان مورد استفاده از قانونی درست در زمانی نادرست است که نتیجه عکس می‌دهد!

عقب‌نشینی فدراسیون فوتبال در خصوص بسته ماندن پنجره نقل و انتقالات پرسپولیس به بهانه شرطی بودن برداشتن این محرومیت نمونه واضح عقب‌نشینی زودهنگام فدراسیون از قوانینی است که یا به درستی وضع نشده‌اند یا به درستی و در زمانی که باید اجرا نمی‌شوند.

جدی بودن فدراسیون در اعمال این قانون بدون تردید می‌تواند سهم بسزایی در کاهش طلب‌های پرداخت نشده بازیکنان و مربیان ایرانی داشته باشد، اما نه تا وقتی که فدراسیون به سادگی و با هزار و یک بند و تبصره از اجرای این قوانین پاپس می‌کشد. در واقع این شرطی شدن برداشتن محرومیت از فصل نقل و انتقالات همان روشی است که فدراسیون طی سال‌های اخیر برای صدور مجوز حرفه‌ای باشگاه‌های فوتبال ایران پیش‌پای تیم‌ها بدهکار گذاشته است. توافق با طلبکاران که راهکاری مسکن‌وار است و بعد از مدتی کوتاه اوضاع را آشفته‌تر می‌کند، وقتی هیچ یک از این توافقات عملی نمی‌شوند و بدهکاران باشگاه‌ها همچنان به قوت خود باقی هستند و هر روز نیز بر تعدادشان افزوده می‌شود.

پاپس کشیدن فدراسیون فوتبال در این مورد که می‌توانست گامی مؤثر و مهم در راستای موظف کردن باشگاه‌ها برای عمل به تعهدات‌شان باشد، بار دیگر بی‌ثباتی فدراسیون را در اعمال قوانین خود به تصویر کشید. ضمن اینکه این داستان نشان داد با وجود تغییرات ظاهری در مدیریت فدراسیون، اوضاع به همان منوال قدیم و با همان دیدگاه و نگاه پرایراد قبلی دنبال می‌شود. حال آنکه اگر فدراسیون امروز از تصمیم خود برای اعمال قانون محرومیت باشگاه‌های بدهکار در فصل نقل و انتقالات در فصل جدید خبر می‌داد، نه فقط می‌توانست در مسیری درست گام بردارد، بلکه ناچار نمی‌شد به دلیل عملی کردن فی‌البداهه این قانون درست در زمان نادرست و در شرایطی که اکثر قریب به اتفاق باشگاه‌های فوتبال ایران بدهی‌های سنگینی دارند، اما مشکلی بابت ثبت قرارداد بازیکنان جدید خود نداشتند، از تصمیمی که گرفته به بهانه گذاشتن شرط و شروط پاپس بکشد و بی‌ثباتی خود را بار دیگر ثابت کند، آن هم تنها به این دلیل که فدراسیون فوتبال ایران گویا هرگز نمی‌خواهد یاد بگیرد که قانون‌گذاری یک شبه رخ نمی‌دهد و قبل از وضع هر قانون درست یا نادرستی باید همه جوانب را سنجید و زمینه‌های مختلف را در نظر گرفت.

اخبار کوتاه

تلاش رستمی برای المپیکی شدن با تغییر وزن

کیانوش رستمی، وزنه‌بردار طلایی ایران در المپیک ریو که با تغییر وزن قصد کسب سهمیه المپیک در دسته ۹۶ کیلو گرم را داشت، حالا بار دیگر تصمیم به تغییر وزن گرفته و قصد دارد تا ۲۷ فروردین در مسابقات قهرمانی آسیا ۲۰۲۱ که گزینشی المپیک نیز هست، در دسته ۸۹ کیلوگرم که شانس بیشتری برای کسب سهمیه دارد روی تخته برود. بهداد سلیمی که به عنوان مربی در کنار او بوده با تأیید این مسئله تأکید دارد که رستمی آمادگی خوبی دارد و به زودی می‌تواند به آمادگی صددرصدی برسد.

امروز رقابت انتخابی ۵۷ و ۸۶ کشتی آزاد

رقابت‌های انتخابی کشتی آزاد بنا بر گفته امامی، سخنگوی فدراسیون کشتی امروز و در اوزان ۵۷ و ۸۶ کیلوگرم برگزار می‌شود. بعد از مراسم وزن‌کشی، در وزن ۵۷ کیلوگرم رحمان عموزاد خلیلی و رضا اطری و در وزن ۸۶ کیلوگرم کامران قاسمپور و حسن یزدانی به مصاف هم می‌روند. این احتمال وجود دارد که رقابت‌های این دو وزن به صورت دو برد از سه مبارزه باشد.