جوان

روزنامه سیاسی، اجتماعی و فرهنگی صبح ایران
یک‌شنبه ۲۴ آذر ۱۳۹۸–۱۸ ربیع‌الثانی ۱۴۴۱
سال بیست‌ویکم– شماره ۵۸۱۷ – ۱۶ صفحه
قیمت: ۱۰۰۰ تومان

بین‌الملل

# واشنگتن: اعتراضات لبنان و عراق را برای فشار حداکثری علیه ایران ادامه می‌دهیم

نماینده امریکا در سازمان ملل، برای اولین بار، با صریح‌ترین لهجه ممکن گفته که هدف اعتراضات در عراق، سوریه، لبنان و یمن به نتیجه رساندن فشار حداکثری بر ایران است و تا وقتی که سیاست فشار حداکثری امریکا به نتیجه برسد، این اعتراضات ادامه خواهد داشت!

همین صفحه

فرمانده قرارگاه خاتم‌الانبیا در سی‌امین سالگرد تأسیس قرارگاه در پاسخ به «جوان» عنوان کرد

## آماده‌سازی ۱۵۰ هزار هکتار مزرعه برای تعاونی‌ها

قرارداد شناسایی ۵۰۰هزار هکتار مزرعه با وزارت کشاورزی بسته شده که تا امروز ۱۵۰هزار هکتار آن شناسایی و ۵۰هزار هکتار در قالب ۱۲۰شرکت تعاونی به مردم واگذار شده است

آنچه الان انجام می‌دهیم «مقاومت اقتصادی» است درحالی که باید به سمت اقتصاد مقاومتی برویم

صفحه ۴

### عارف: اصلاح‌طلبان باید مسئولیت حمایت از روحانی را بپذیرند

■ در روزهایی که بخشی از اصلاح‌طلبان تلاش می‌کنند با فرافکنی در مورد حمایت‌شان از دولت روحانی، ناکارآمدی دولت روحانی را ناکارآمدی نظام بدانند، محمدرضا عارف معتقد است که «اصلاح‌طلبان باید مسئولیت حمایت از دولت روحانی را بپذیرند.» | صفحه ۲

ویژه جوان

■ سراب نگاه به بیگانه
تجربه‌ای شکست‌خورده که باز تولید می‌شود
صفحه ۲

یادداشت‌های امروز

۲ مجلسی که باید عصاره فضائل ملت باشد
سید عبدالله متولیان

۱۵ جانسون و ساختارشکنی برگزیت
رضا حجت

۱۳ مبارزه با دلالیسم با دلال‌پرورها!
شیوا نوروزی

۱

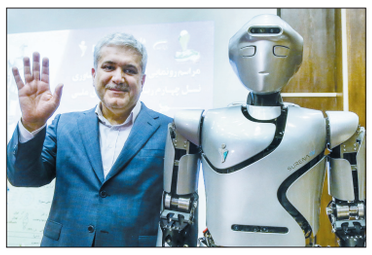

### رونمایی از نسل چهارم «ربات انسان‌نمای سورنا» در دانشگاه تهران

۱۵

### تشدید مخالفت‌های جهانی با تحریم‌های امریکا علیه ایران

■ تحریم‌های جدید امریکا علیه ایران که بیشتر اقلام دارویی و مواد غذایی را شامل می‌شود، با واکنش جامعه جهانی روبه‌رو شده است. کره‌جنوبی گفته که برای برداشتن موانع تحریمی با واشنگتن رایزنی می‌کند، مالزی هم اعلام کرده که از تحریم‌های سختگیرانه امریکا تبعیت نمی‌کند.

۳

### بیدود بی‌دوچرخه با گروکشی پول مردم!

■ «بیدود» با ۳۱میلیارد و ۸۰۰ میلیون ودیعه کاربرانش یک ماهی می‌شود که هیچ خدمتی به شهروندان ارائه نمی‌کند

۲

استادان بسیجی ۲۵۰ واحد دانشگاه آزاد:

### کرسی‌های مجلس جای تکیه‌زدن افراد بی‌مایه نیست

۱

### ستاد اجرایی فرمان امام ۴۵۰۰ فرصت شغلی برای بوشهری‌ها ایجاد می‌کند

ایران

**با سفر مدیرعامل بنیاد برکت، وابسته به ستاد اجرایی فرمان حضرت امام(ره) به بوشهر، فرآیند ایجاد ۴هزار و ۵۰۰ شغل در این استان آغاز شد.**

امیرحسین مدنی، مدیرعامل بنیاد برکت در سفر به استان بوشهر و در دیدار با نماینده ولی فقیه در استان و امام جمعه بوشهر و نیز استاندار این استان ضمن اعلام این خبر که بنیاد برکت ۴هزار و ۵۰۰ شغل در بوشهر ایجاد می‌کند، گفت: عملیات اجرایی طرح‌های اشتغال‌زایی اجتماع‌محور ستاد اجرایی فرمان حضرت امام(ره) در مناطق محروم و کمتر برخوردار این استان آغاز شده است.

وی افزود: هزار و ۵۰۰ طرح اشتغال‌زایی اجتماع‌محور «سحاب» (سرمایه‌گذاری حمایتی اشتغال برکت) و «آسمان» (آیین‌نامه سرمایه‌گذاری مردمی و اشتغال نیروی انسانی) طی دو سال آینده در استان بوشهر اجرایی خواهد شد.

مدنی تأکید کرد: پنج شهرستان گناوه، دیلم، دیر، تنگستان و دشتستان به عنوان مناطق هدف اشتغال‌زایی بنیاد برکت انتخاب شده‌اند.

مدیرعامل برکت با بیان اینکه بخشی از این هزار و ۵۰۰ طرح اشتغال‌زایی اجتماع‌محور تا پایان امسال به بهره‌برداری خواهد رسید، اظهار داشت: آغاز به کار این تعداد طرح اشتغال‌زایی، ایجاد ۴هزار و ۵۰۰ فرصت شغلی را در مناطق محروم استان بوشهر به همراه خواهد داشت.

مدنی ادامه داد: بنیاد برکت ستاد اجرایی فرمان امام برای ایجاد و راه‌اندازی هزار و ۵۰۰ طرح اشتغال‌زایی مذکور، هزار و ۳۵۰ میلیارد ریال اعتبار پیش‌بینی کرده است.

وی افزود: هدف این است که با بهره‌گیری از ظرفیت دریا، استان بوشهر به منطقه هدف ایجاد اشتغال در حوزه‌های پرورش آبزیان و خرما تبدیل شود و زنجیره تولید آبزیان و خرما در استان شکل بگیرد.

مدنی با اشاره به انتخاب شش تسهیل‌گر و مجری برای فعالیت در استان بوشهر بیان کرد: عملیات ایجاد طرح‌های اشتغال‌زایی آغاز شده و به زودی کمیته‌های توسعه اشتغال در هر شهرستان ایجاد می‌شود. پس از تشکیل این کمیته‌ها، فرآیند اهلیت‌سنجی فنی توسط مجری و تسهیل‌گران بنیاد برکت آغاز خواهد شد.

وی با اشاره به بازدید از شهرک‌های صنعتی و زیست فناوری بوشهر گفت: بنیاد برکت ستاد اجرایی فرمان امام تا به امروز اقدام به مشارکت و سرمایه‌گذاری در هفت واحد صنعتی و کارخانه در استان بوشهر کرده که پس از پایداری و رسیدن به مرحله سوددهی، از چهار کارخانه خارج شده و سهام خود را واگذار کرده است.

در این دیدار آیت‌الله صفایی بوشهری، نماینده ولی فقیه و امام جمعه بوشهر نیز گفت: اقدام ستاد اجرایی در احیای کارخانه‌ها و واحدهای تولیدی تعطیل و نیمه‌تعطیل بسیار ارزشمند و در جهت تحقق اقتصاد مقاومتی است.

استاندار بوشهر نیز ضمن تقدیر از خدمات ستاد اجرایی در مناطق محروم کشور گفت: با کمک ستاد اجرایی فرمان امام می‌توانیم ریشه بیکاری در استان را بخشکانیم.

### بازگشت آبی‌ها به صدر جدول با ۴ گل

استراماچونی: دیگر سرمربی استقلال نیستم

ورزشی

**استقلال در حالی دیروز در آخرین بازی هفته پانزدهم لیگ برتر به مصاف شاهین شهرداری بوشهر رفت که برای دومین بازی متوالی پس از رفتن استراماچونی از ایران، روی نیمکت سرمربی نداشت. با این حال گفته می‌شود علاوه بر دستور تمرینات تیم که از سوی استرا با واتس‌اپ برای وریا غفوری در روزهای قبل از بازی ارسال می‌شد، استقلال دیروز با ترکیبی به میدان رفت که سرمربی ایتالیایی مشخص کرده بود. آبی‌ها که با توجه به تساوی هفته قبل مقابل پیکان صدرنشینی را از دست داده بودند، در بازی دیروز این فرصت را داشتند تا با یک پیروزی دوباره با یک بازی بیشتر نسبت به بقیه رقبای‌شان به صدر برگردند.**

انگیزه آبی‌ها برای پیروزی از همان دقایق اولیه بازی مقابل شاهین بوشهر مشهود بود و جریان بازی برتری محسوس استقلال را نسبت به رقیب بوشهری نشان می‌داد. بازی رو به جلو آبی پوشان در حالی که نیم ساعت از بازی نگذشته بود، به نتیجه رسید و آرش رضاوند در دقیقه ۲۹ گل اول آبی‌ها را وارد دروازه شاهین کرد تا حساب کار در نیمه اول با همین یک گل به نفع استقلال به پایان برسد.

نیمه دوم را آبی‌ها طوفانی‌تر آغاز کردند و توانستند سه گل دیگر به اندوخته‌شان اضافه کنند و نتیجه را ۴ بر یک کنند. مهدی قائدی که در لیگ نوزدهم یکی از تأثیرگذارترین بازیکنان آبی‌پوش بوده است، در دقیقه ۵۲ با یک بغل پای دیدنی از داخل محوطه جریمه، استقلال را دو بر صفر پیش انداخت. شش دقیقه بعد محمد دانشگر با یک شوت دیدنی از پشت محوطه جریمه نتیجه را ۳ بر صفر کرد. در ادامه نوبت دیاباته بود که در جشنواره گل استقلالی‌ها سهمی داشته باشد و مهاجم سیه چرده آبی‌ها در دقیقه ۶۹ روی پاس قائدی، با یک استپ سینه مدافع مستقیمش را از پیش رو برداشت و با یک ضربه محکم گل چهارم استقلال را به نام خودش ثبت کرد. در دقیقه ۸۸ شاهینی‌ها روی گل به خودی روزبه چشمی یکی از گل‌های خورده را جبران کردند تا در نهایت استقلال با نتیجه ۴ بر یک شاهین شهرداری بوشهر را شکست دهد. آبی‌ها با این پیروزی ۲۹ امتیازی شدند و دوباره به صدر جدول برگشتند.

■ **داستان ادامه‌دار استقلال و استراماچونی**

استقلال در شرایطی در بازی پایانی هفته پانزدهم در غیاب استراماچونی به میدان رفت که گمانه‌زنی‌های ضد و نقیض درباره بازگشت این مربی ایتالیایی همچنان ادامه دارد. در حالی صبح دیروز اسماعیل خلیل‌زاده، سرپرست استقلال از واریز پول استراماچونی تا دوشنبه خبر داد که گفته شد بلیت برگشت استراماچونی به تهران در روز دوشنبه رزرو شده است. درحالی که هواداران استقلال با توجه به این اخبار به بازگشت دوباره سرمربی‌شان به نیمکت آبی‌ها امیدوار شده بودند، عصر دیروز استراماچونی در یک پیام تصویری در شبکه‌های اجتماعی تأکید کرد دیگر سرمربی استقلال نیست تا هواداران استقلال با یک شوک تماشاگر مصاف تیم شان مقابل شاهین باشند.

استراماچونی در بخشی از این پیام گفته بود: «برخلاف همه تلاش‌هام و حسن نیتم متأسفانه هیچ کاری توسط باشگاه صورت نگرفته. من به خاطر احترام و ارزشی که برای بازیکنان استقلال و هوادارانمون قائل هستم، باید عمیقاً با ناراحتی اعلام کنم که در این ۹ روز که تهران رو ترک کردم هیچ کاری واقعاً هیچ کاری انجام نشده و چیزی تغییر نکرده است، من دیگر مربی استقلال نیستم. روز گذشته حتی یک پرونده‌ای در رسانه‌ها منتشر شد که اثبات می‌کرد من پولی دریافت کردم که من هرگز آن را دریافت نکردم.»

با این حال خلیل‌زاده، سرپرست باشگاه استقلال، صحبت‌های استراماچونی را ناشی از یک سوء تفاهم عنوان کرد تا همچنان خبرهای ضد و نقیض در این باره ادامه داشته باشد: «صحبت‌های آقای استراماچونی ناشی از یک سوءتفاهم است. شب گذشته هم گفتم که پول ایشان روز دوشنبه به حساب ایشان واریز می‌شود. فیش منتشر شده هم نشان می‌دهد که پول در بانک سپه هست و آن پول قرار است صبح دوشنبه در حساب ایشان باشد.» با این حال هنوز مشخص نیست که داستان استقلال و استراماچونی به پایان رسیده یا این مربی ایتالیایی پس از اعلام وصول پول در حسابش، راضی به بازگشت خواهد شد.

### رونمایی از نسل چهارم «ربات انسان‌نمای سورنا» در دانشگاه تهران

اجتماعی

**ربات انسان‌نمای سورنا ۴ با حضور سورنا ستاری، معاون علمی و فناوری ریاست جمهوری و پیروز حناچی، شهردار تهران در دانشکده فنی دانشگاه تهران رونمایی شد.**

پیمان صالحی، معاون نوآوری و تجاری‌سازی فناوری معاونت علمی، این طرح را در دسته طرح‌های کلان ملی معرفی کرد و گفت: مرکز نوآوری و تجاری‌سازی در راستای حمایت از طرح‌های کلان ملی فعالیت‌های زیادی کرده است که تولید ربات‌های انسان‌نما یکی از همین دسته طرح‌هاست و سورنا ۴ در راستای همین سیاست‌ها تولید شده است و ۹۰ درصد بودجه ساخت آن از سوی معاونت علمی ریاست جمهوری تأمین شده است.

وی افزود: ربات‌های دیگری هم در این زمینه تولید شده است که ربات جراح سینا هم از جمله این ربات‌هاست که مراحل تست و استانداردسازی خود را سپری می‌کند یا ربات دیگری که به‌دنبال تشخیص درمان ضایعات عصبی است.

در ادامه مراسم، عقیل یوسفی کما، عضو هیئت علمی دانشکده فنی دانشگاه تهران درباره پروسه ساخت ربات سورنا ۴ و نحوه تکامل آن از نسل اول تا به امروز توضیح داد: نخستین بار پروسه ساخت این ربات از سال ۸۶ آغاز شد و در نهایت در سال ۸۷ رونمایی شد. در نسل دوم این ربات معرفی گسترده‌تری انجام شد و در نهایت با ساخت نسل سوم تمام جهان می‌دانستند با یک ربات ایرانی روبه‌رو هستند.

وی افزود: ربات‌های انسان‌نما نمادهای فناوری کشورها هستند و کشورهای محدودی در جهان به فناوری ساخت و تولید آنها دست پیدا کرده‌اند. این ربات‌های انسان‌نما می‌توانند در محیط‌های شهری و ساختمانی فعالیت کنند و به عنوان ربات همدم در آسایشگاه‌ها فعالیت داشته باشند یا در اندام‌های مصنوعی از آنها استفاده کرد.

یوسفی کما تصریح کرد: نرم‌افزار این ربات‌ها به گونه‌ای نوشته شده است که افراد عادی که اندک اطلاعاتی از برنامه‌نویسی دارند بتوانند برای ربات برنامه‌نویسی کنند.

این عضو هیئت علمی دانشکده فنی دانشگاه تهران گفت: در راستای ساخت این ربات معاونت علمی ریاست جمهوری حمایت‌های زیادی از ما کرد تا به ساخت این نسل تازه ربات برسیم.

وی افزود: ربات نسل چهارم چابک‌تر و کوچک‌تر است؛ نسل سوم ۲ متر قد و ۱۰۰ کیلوگرم وزن داشت اما این ربات ۱۷۰ سانتی‌متری، ۷۰ کیلوگرم وزن دارد، توانایی راه رفتن ربات ۰/۷ کیلومتر بر ساعت است و می‌تواند درجا دور بزند. این ربات، توانایی دستورپذیری آنلاین دارد؛ درجه آزادی عمل آن ۴۳ است که این میزان آزادی در نسل قبل ۳۱ بود. آلیاژ ساخت آن آلومینیوم و منیزیوم است.

در ادامه برنامه شناسنامه نمادین این ربات امضا شد و از اعضای ساخت این ربات تقدیر به عمل آمد.

سورنا ستاری، معاون علمی ریاست جمهوری هم با تشکر از تیم سازنده این ربات توضیح داد: این پروژه بیشتر جنبه خط‌شکنی و سمبلیک دارد، چرا که آینده دنیا در گرو هوش مصنوعی است. به جز این پروژه سه شرکت دیگر به ساخت ربات‌های انسان‌نما مشغولند که یکی دیگر از محصولات‌شان ۲۶ آذرماه رونمایی می‌شود.

وی افزود: پروژه‌های این چنینی دانش را برای تجاری‌سازی محصولات گسترش می‌دهد و تولید ربات سورنای مینی هم در دسته اهداف ما قرار دارد.

ستاری گفت: این ربات‌ها باید در مدارس و پژوهشکده‌ها گسترش پیدا کند و تلاش کنیم از آنها برای تمرین برنامه‌نویسی استفاده شود. همچنین ساخت آنها در محیط‌های دانشگاهی روحی تازه به پیکره تولیدات فناورانه در دانشگاه‌ها می‌دمد.

### واشنگتن: اعتراضات لبنان و عراق را برای فشار حداکثری علیه ایران ادامه می‌دهیم

بین‌الملل

**نماینده امریکا در سازمان ملل، برای اولین بار، با صریح‌ترین لهجه ممکن گفته که هدف اعتراضات در عراق، سوریه، لبنان و یمن به نتیجه رساندن فشار حداکثری بر ایران است و تا وقتی که سیاست فشار حداکثری امریکا به نتیجه برسد، این اعتراضات ادامه خواهد داشت.**

دیروز «برایان هوک» مسئول میز ایران در وزارت خارجه امریکا در گفت‌وگویی با شبکه خبری «الجزیره» گفت که تحریم‌های امریکا علیه ایران برای «تضمین امنیت ایالات متحده امریکا» است. هوک در پاسخ به سوالی مبنی بر اینکه سیاست فشار حداکثری چقدر بر ایران مؤثر بوده، می‌گوید: «ایران یک سال و نیم مقابل دو گزینه بود؛ اینکه به میز مذاکره باز گردد یا شاهد باشد که اقتصادش فرو می‌پاشد... یکی از گزینه‌هایی که سمینار دوحه بر آن متمرکز است، همین گفت‌وگوست... ایران به انتخاب گزینه‌های غلط ادامه می‌دهد و گزینه فروپاشی اقتصاد را انتخاب کرد». البته برایان هوک، تلاش کرده راه برداشته شدن فشار حداکثری به ایران را هم نشان دهد و گفته که واشنگتن حاضر است تحریم‌ها را بردارد: «ما آماده‌ایم که تحریم‌های ایران را برداریم و روابط دیپلماتیک با آن را از سر بگیریم، در صورتی که به توافقی بهتر با آن دست پیدا کنیم که بتواند با تهدیدهای این کشور برای امنیت و صلح منطقه مقابله کند.»

دیروز همزمان با سخنان رئیس میز ایران در وزارت خارجه امریکا، کلی کرافت، نماینده امریکا در سازمان ملل متحد با صراحت لهجه‌ای که تاکنون از کمتر مقام امریکایی شنیده شده، اعتراضات ماه‌های اخیر در لبنان و عراق را هم بخشی از سیاست فشار حداکثری امریکا علیه ایران دانست: «تظاهرات و ناآرامی‌ها در لبنان، سوریه و یمن و هر جایی که ایران در آن حضور دارد برقرار خواهد بود و این تظاهرات تا زمانی که فشارهای حداکثر امریکا به نتیجه برسند ادامه پیدا می‌کند.»

پیش از این، برخی مقام‌های رژیم صهیونیستی، بین اغتشاشات در ایران و لبنان و عراق ارتباط برقرار کرده بودند، از جمله اینکه اسرائیل کاتز، وزیر خارجه رژیم صهونیستی اواخر آبان گفته بود که بروز اعتراضات در ایران، عراق و لبنان نشان‌دهنده کارایی فشارهای امریکا علیه ایران است، با این حال، سخنان کلی کرافت صریح‌ترین بیان رویکرد امریکا در قبال اغتشاشات است.

در حالی که حسن روحانی، رئیس جمهور تا چند روز دیگر برای ملاقات با مقام‌های ژاپنی در سفری که هدف آن به طور صریح اعلام نشده، به توکیو سفر خواهد کرد، برخی ناظران حدس می‌زنند که دولت امریکا به طور همزمان سیاست چماق و هویج را در قبال ایران در پیش گرفته است. ظاهراً پمپئو، وزیر خارجه امریکا در این سیاست نقش پلیس بد را بازی می‌کند. در حالی که دونالد ترامپ، رئیس جمهور امریکا طی یک هفته بعد از اغتشاشات ایران، سکوت کرده بود، پمپئو بارها اغتشاشگران را معترضان نامید و از آنها حمایت کرد. حال با گذشت یک ماه از اغتشاشات در ایران، دولت امریکا در حال پالس دادن درباره روی دیگر سکه سیاست «چماق و هویج» در قبال ایران است. ترامپ هفته قبل بعد از تبادل زندانیان بین ایران و امریکا با قدردانی از «مذاکره بسیار منصفانه»ای که به مبادله دو زندانی ایرانی و امریکایی منجر شد، توئیت کرد: «دیدید، ما می‌توانیم با هم به توافق برسیم.» حالا کمتر از یک هفته مانده به سفر حسن روحانی به ژاپن، این پالس‌ها از زبان مسئول میز ایران در وزارت خارجه امریکا نیز در حال شنیده شدن است: «ما آماده‌ایم که تحریم‌های ایران را برداریم و روابط دیپلماتیک با آن را از سر بگیریم.» معنی ضمنی این پالس، این خواهد بود: «اگر سفر ژاپن موفقیت‌آمیز نباشد، اعتراضات ادامه می‌یابد، خواه در در لبنان، سوریه و یمن باشد خواه هر جایی که ایران در آن حضور دارد.»

### هنیه: روابط با ایران و حزب‌الله خوب و مذاکره با امریکا غیر ممکن است

**رئیس دفتر سیاسی حماس با مثبت ارزیابی کردن رابطه این جنبش با ایران و حزب‌الله لبنان گفت که با توجه به دولت کنونی و سیاست‌های امریکا، مذاکره با واشنگتن غیرممکن است.**

خبرنگار روزنامه «القدس‌العربی» در جریان یک نشست مطبوعاتی که با حضور هنیه در ترکیه برگزار شد، درباره وضعیت و رویکرد این جنبش، نظرات وی را روی همه باز کند.

هنیه ضمن تشکر از حمایت‌های مالی قطر و ترکیه از مردم نوار غزه از پشتیبانی ایران هم قدردانی کرد و از تمایل برای بازگرداندن ابتکارات مثبت در ایران سخن گفت. هنیه در ادامه تأکید کرد که روابط با حزب‌الله لبنان و ایران خوب است اما هیچ تغییری در روابط با سوریه حاصل نشده و حماس دوست دارد قلبش را روی همه باز کند.

رئیس دفتر سیاسی حماس درباره رابطه با امریکا هم گفت: «هیچ گفت‌وگو و کانال مذاکره‌ای میان این جنبش و دولت دونالد ترامپ، رئیس جمهور امریکا وجود ندارد». وی تصریح کرد که امریکایی‌ها چندین بار تلاش کرده‌اند با حماس ارتباط بگیرند اما با توجه به «قواعد بازی ساده‌ای به نام معامله قرن» و همچنین تیم فعلی در رأس دولت امریکا، این گفت‌وگو غیرممکن است.