این شماره: خراسان جنوبی، چهارمحال و بختیاری

اخبار خراسان جنوبی

جابه‌جایی ۷ هزار مسافر نوروزی توسط ناوگان هوایی خراسان جنوبی

مدیر کل فرودگاه‌های خراسان جنوبی از جابه‌جایی ۷ هزار و ۲۹ مسافر توسط ناوگان هوایی استان در طرح نوروزی خبر داد.

هادی سلامی درباره آمار جابه‌جایی مسافران توسط فرودگاه بیرجند و طبس از ۲۵ اسفندماه سال گذشته تا ۱۳ فروردین ماه سال جاری گفت: ۸۱ پرواز در ایام نوروز در فرودگاه‌های استان انجام شده است. وی با بیان اینکه ۴۰ پرواز این بازه زمانی ورودی به استان با تعداد ۳ هزار و ۵۴۰ مسافر بوده است، افزود: ۴۱ پرواز خروجی با ۳ هزار و ۴۸۹ مسافر در این ایام داشته‌ایم. به گفته وی در طرح نوروزی ۷ هزار و ۲۹ مسافر توسط ناوگان هوایی استان جابه‌جا شده‌اند. مدیر کل فرودگاه‌های خراسان جنوبی همچنین از افزایش ۷ درصدی تعداد پروازها طی این مدت خبر داد و گفت: تعداد مسافران ورودی و خروجی در این مدت ۳/۵ درصد کاهش داشته است. به گفته سلامی لغو تعدادی از پروازهای شرکت ماهان و ایران ایر در استان به دلیل کمبود ناوگان علت کاهش تعداد مسافران در نوروز امسال بوده است. وی با بیان اینکه پرواز زاهدان- بیرجند- زاهدان به علت کمبود مسافر تا اطلاع ثانی به علت کمبود مسافر لغو شده است، بیان کرد: تلاش داریم با مذاکره با تمامی شرکت‌های هواپیمایی تعداد پروازهای استان را افزایش دهیم. سلامی عنوان کرد: برای تداوم پروازهای استان نیازمند همکاری و حمایت هم‌استانی‌ها هستیم تا در سال جدید شاهد پروازهای جدید در فرودگاه‌های استان باشیم.

۱۰۰ هزار نفر از جاذبه‌های گردشگری بشرویه بازدید کردند

مسئول نمایندگی میراث فرهنگی، صنایع دستی و گردشگری شهرستان بشرویه گفت: ۱۰۰ هزار و ۲۳۰ نفر از مراکز تاریخی، تفریحی و توریستی بشرویه بازدید کردند.

سیدامیر سلیمانی رباطی افزود: «شهرستان بشرویه به عنوان موزه خشت و گل استان خراسان جنوبی در ایام نوروز پذیرای هزاران نفر گردشگر و مسافر از جای جای ایران اسلامی بود.» وی ادامه داد: در ایام نوروز روزانه بیش از ۳۰۰ نفر از اماکن تاریخی و گردشگری بشرویه بازدید کردند. سلیمانی رباطی بیان داشت: بافت تاریخی، موزه، آسیاب‌های آبی و قلعه دختر جزو اماکن پربازدید شهرستان بشرویه در ایام نوروز بوده همچنین روزانه بیش از ۷۰۰ نفر از کویر بکر و منحصربه‌فرد این شهرستان بازدید داشته‌اند. مسئول نمایندگی میراث فرهنگی، صنایع دستی و گردشگری شهرستان بشرویه گفت: شهرستان بشرویه تنها بافت تاریخی ثبت شده در استان خراسان جنوبی را دارد و اکثر خانه یادگارانی از دوران تیموری به بعد است. وی افزود: بیش از ۶۴ اثر تاریخی ثبت شده در فهرست آثار ملی کشور در شهرستان بشرویه وجود دارد که یادگارانی حتی از دوران‌های قبل از اسلام می‌باشد و نیمی از این آثار را خانه‌های تاریخی و قدیمی تشکیل می‌دهند.

ریل راه‌آهن هم در خیال خراسان جنوبی‌ها خشکید

امید مردم خراسان جنوبی پس از خشکسالی‌ها برای اشتغال و سرمایه‌گذاری با راه افتادن قطار ناامید شده است

گزارش
سمانه خسروی

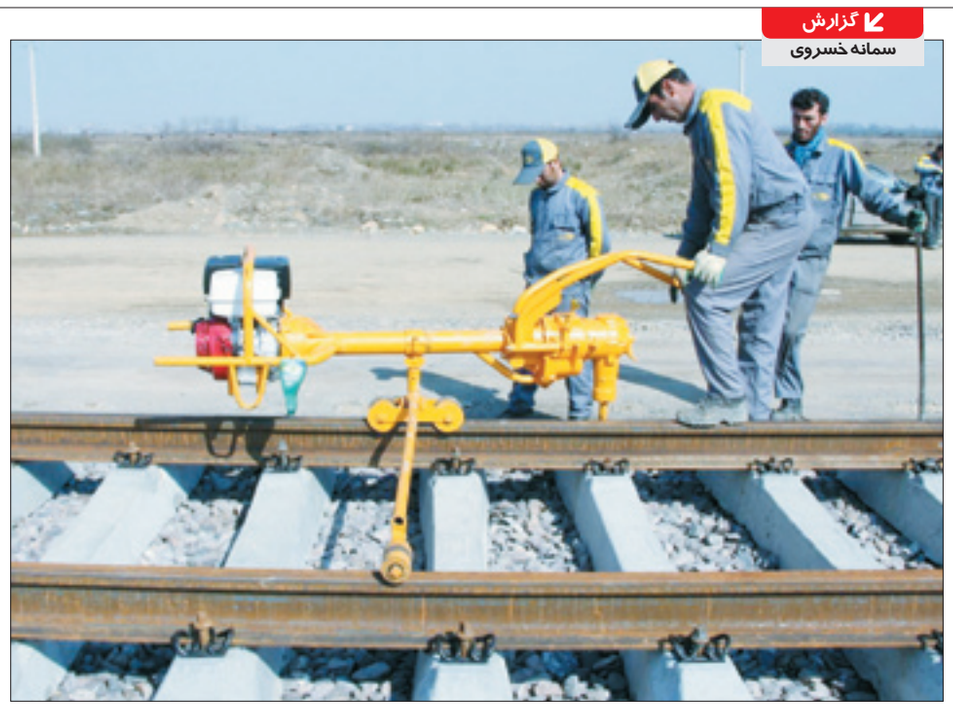

سال ۹۷ در حالی آغاز شده است که در بودجه امسال نیز برای راه‌آهن شرق کشور که خراسان جنوبی را به شبکه ریلی کشور متصل می‌کند، بودجه ناچیز و اندکی در نظر گرفته شده است؛ بودجه‌ای که حتی کفاف طرح‌های کارشناسی آن را هم نمی‌دهد تا آرزوی به صدا در آمدن سوت قطار در مرکز استان و شهرهای مجاور آن همچنان در حد یک رؤیا باقی بماند؛ رؤیایی که حالا ۱۶ ساله شده و باید نام خاطره به خود بگیرد.

■■■

اگرچه اتصال منطقه جنوب خراسان به راه‌آهن برای اولین بار در سال ۱۳۸۰ و قبل از تقسیم خراسان بزرگ کلید خورد اما اولین خبر در این زمینه آبان ماه ۱۳۸۹ از رسانه‌های خبری با این تیتر انتشار یافت «عبور راه‌آهن شرق کشور از مسیر بیرجند - قائن - گناباد تصویب شد». به‌رغم پیگیری‌های مسئولان وقت تا آبان ماه ۱۳۹۰ تنها مصوبه جدیدی که در این زمینه مورد تأیید دولتمردان وقت قرار گرفت، این بود که راه‌آهن از مسیر بیرجند به فردوس و قائن به راه‌آهن سراسری متصل گردد و هیچ اعتباری به این پروژه اختصاص نیافت تا سال ۱۳۹۱ که دولت دهم برای پروژه راه‌آهن شرق کشور بودجه جداگانه‌ای اختصاص داد؛ بودجه‌ای که البته دندان‌گیر نبود و فقط برای آسفالت جاده یک روستا کفایت می‌کرد، نه پروژه عظیمی مانند راه‌آهن!

■ وعده پشت وعده و بودجه ناچیز

با وجود پیگیری نمایندگان استان و وعده‌های داده شده، در بخشنامه رئیس جمهور اشاره شد که در سال ۹۲ با توجه به شرایط خاص اقتصادی کشور، ردیف بودجه جدید تعریف و طرح جدید عمرانی اجرا نشود و راه‌آهن خراسان جنوبی هم سهمی از بودجه ۹۲ و ۹۳ نگرفت. اما طبق گفته سرپرست معاونت هماهنگی امور عمرانی استانداری خراسان جنوبی، سال ۹۳ برابر پیگیری‌هایی که صورت گرفت مبلغ ۲۰ میلیارد ریال در خصوص انجام مطالعات اجرای راه‌آهن بیرجند-زاهدان و در نهایت اتصال به راه‌آهن سراسری بافق- مشهد اختصاص یافت و تأمین اعتبار شد. انجام مطالعات این طرح نیز در اولویت کاری شرکت مادر تخصصی ساخت و توسعه زیربناهای راه‌آهن سراسری کشور قرار گرفت. ۲۶ مردادماه ۹۳ بود که خبر اختصاص ۵۰ میلیارد ریال اعتبار برای مطالعات راه‌آهن خراسان جنوبی در بودجه سال ۹۴ در رسانه‌های استان منتشر شد. سال ۹۵ هم نزدیک به ۱۰ میلیارد تومان به پروژه راه‌آهن در بودجه سالانه قرار گرفت. با این حال همین رقم‌های اندک و ناچیز در نظر گرفته شده هم پرداخت نشده تا جایی که از سال ۹۰ تا سال ۹۵ بودجه‌ای که برای راه‌آهن شرق کشور، عملیاتی و پرداخت شده است، رقم ناچیز حدود ۷ میلیارد ریال بوده است؛ رقمی که حتی کفاف طرح‌های مطالعاتی را هم نمی‌دهد در حالی که برای این خط راه‌آهن بودجه قابل توجه یک هزار و ۴۰۰ میلیارد تومانی نیاز است. رقم کم پرداختی برای راه‌آهن خراسان جنوبی به اینجا ختم شد که بودجه دولت برای راه‌آهن شرق کشور در سال ۹۶ نسبت به سال‌های گذشته کاهش ۵۰ درصدی داشت و تنها ۵ میلیارد و ۳۸۰ میلیون تومان بودجه به این پروژه اختصاص یافت.

■ نمایندگان استان آستین بالا بزنند

بنابراین ارزان‌ترین و مطمئن‌ترین شبکه حمل و نقل، شبکه ریلی است که بی‌شک در راستای بهره‌گیری از منابع عظیم معدنی خراسان جنوبی، ایجاد اشتغال، تولید ثروت برای مردم، نگهداشت جمعیت روستاها و شهرهای کم‌برخوردار در این استان مرزی و در نتیجه ایجاد امنیت پایدار و توسعه اقتصادی استان بسیار تأثیرگذار می‌باشد. همچنین در انتقال کالا از بنادر جنوب به ویژه چابهار به شمال و سرخس و ترانزیت آن به آسیای میانه نیز نقش غیرقابل انکاری ایفا خواهد کرد اما این فرصت‌ها نیازمند اعتباراتی است که همچنان در صف انتظارند.

■ امیدی به دولت نداشته باشید

توقف پروژه در استانی که قریب به دو دهه درگیر خشکسالی است و تنها امید مردمانش به این طرح برای جذب سرمایه‌گذاران و اشتغال جوانان استان است، نمی‌تواند خبر خوبی برای خراسان جنوبی‌ها باشد. این پروژه با وجود ضرورتی که در استان به راه‌اندازی آن احساس می‌شود، همچنان در صف اعتبار بودجه مانده است.

البته به نظر نمی‌رسد که این پروژه به این زودی محقق گردد و با نیم‌نگاهی به جدول بودجه در سال جاری و قرار گرفتن خراسان جنوبی در قعر این جدول به این مهم خواهیم رسید که اگر مسئولان استان به دنبال تحقق این پروژه‌ها هستند، باید چشم امیدشان را از بدنه دولت برگیرند. چراکه اعتبارات دولتی برای این پروژه به خانه‌ای می‌ماند که بخواهد با چند تن گچ سفیدکاری شود اما تنها توانایی‌اش تأمین یک کیسه گچ در سال است. نیاز است که مسئولان استان عزم خود را جزم کرده و برای تحقق این موضوع از طریق فاینانس یا نهادهایی که آمادگی سرمایه‌گذاری در این خصوص را دارند، چون بنیاد برکت، آستان قدس رضوی و قرارگاه خاتم‌الانبیا وارد مذاکره شوند تا به‌زودی تیتر رسانه‌های استان این باشد: «راه‌آهن خراسان جنوبی افتتاح شد».

اخبار ویژه

مددجویان امداد استان خراسان جنوبی هزار و ۳۲۵ تخته فرش بافتند

معاون اشتغال و خودکفایی اداره کل کمیته امداد امام خمینی(ره) خراسان جنوبی گفت: سال گذشته یک هزار و ۳۲۵ تخته فرش به میزان ۴ هزار و ۹۰ مترمربع فرش دستباف توسط مددجویان امداد در استان بافته شد.

سیدرضا حسینی اظهار داشت: سال گذشته هزار و ۳۲۵ تخته فرش دستباف توسط مددجویان کمیته امداد امام خمینی(ره) خراسان جنوبی بافته شد. وی افزود: در این مدت ۴ هزار و ۹۰ مترمربع فرش دستباف تولید شده که ارزش آن ۲۶ میلیارد و ۲۶۲ میلیون ریال است. معاون خودکفایی و اشتغال کمیته امداد امام خمینی(ره) خراسان جنوبی گفت: سال گذشته ۱۶۱ نفر از طریق کاریابی شاغل شدند و درباره طرح‌های نظارتی ۲۴ هزار و ۳۳۸ مورد نظارت داشتیم. حسینی افزود: سال گذشته ۹ هزار و ۱۲۶ نفر با هزینه کرد ۸ میلیارد و ۶۰۰ میلیون ریال آموزش‌های لازم را فرا گرفتند. وی گفت: در بخش آموزش مهارت‌آموزی ۲ هزار و ۷۴۷ نفر، در بخش پایدارسازی و توسعه ۳ هزار و ۷۴ نفر، کارآفرینی ۲ هزار و ۴۳۸ نفر و حرفه‌آموزی دانش‌آموزان دبیرستانی ۸۶۷ نفر آموزش‌های لازم را فرا گرفتند.

۷۹۸ هزار زائر بقاع متبرکه خراسان جنوبی را زیارت کردند

سرپرست اداره کل اوقاف و امور خیریه خراسان جنوبی با بیان اینکه در طرح آرامش بهاری امسال ۱۲۸ هزار و ۸۲۱ نفر زائر اسکان یافتند، گفت: در این مدت ۷۹۸ هزار و ۱۱۱ زائر بقاع متبرکه خراسان جنوبی را زیارت کردند.

حجت‌الاسلام پرویز بخشی‌پور اظهار داشت: با توجه به فرمایش رهبری و تأکید نماینده ولی فقیه در سازمان اوقاف، طرح آرامش بهاری از ۲۵ اسفند سال گذشته آغاز و تا ۱۵ فروردین اجرا شد. وی افزود: این طرح در ایامی برگزار شد که همه تعطیل بودند و همکاران اعم از خادمان، هیئت امنا و بازرسان در آمادگی کامل بوده و در همه ایام پای کار بودند و این طرح با رضایت کامل برگزار شد. سرپرست اداره کل اوقاف و امور خیریه خراسان جنوبی گفت: طرح آرامش بهاری در ۶۰ بقعه برگزار شد و در برخی بقاع که قرار نبود طرح اجرا شود اما به صورت خودجوش خیمه‌های معرفتی برگزار شد. بخشی‌پور بیان کرد: ۱۷۶ مبلغ در این طرح همکاری داشتند و در خیمه‌های معرفت مشاوره خانواده یکی از بیشترین مواردی بود که مطرح شد و اکثر مراجعات مردمی در این زمینه بود و علاوه بر آن مشاوره وقف قرآن و آموزش نقاشی را نیز در این خیمه‌ها داشتیم که در ۳۵ بقعه، خیمه معرفت مستقر شد. وی با بیان اینکه برای خیمه‌های معرفتی و طرح آرامش بهاری ۸۶ هزار قلم کالا هدیه خریداری شده بود که در طول اجرای طرح در این راستا کم آوردیم، اظهار داشت: در تمام طول ایام طرح بازرس محسوس سازمانی و غیرسازمانی داشتیم که ایرادات را رفع می‌کردند.

اخبار چهارمحال

تغییر اقلیم علت اصلی طغیان آفت جوانه‌خوار بلوط

رئیس اداره حفاظت و حمایت منابع طبیعی چهارمحال و بختیاری با بیان اینکه ۱۵ هزار هکتار از جنگل‌های استان به آفت جوانه‌خوار بلوط آلوده شده‌اند، گفت: تغییر اقلیم و کمبود بارش‌ها علت اصلی طغیان این آفت در چهارمحال و بختیاری است.

آرزو بنی‌هاشمی اظهار داشت: تاکنون ۱۵ هزار هکتار از جنگل‌های استان به این آفت آلوده شده‌اند که به علت کمبود اعتبار عملیات مبارزه تنها در ۲ هزار هکتار که کانون اصلی آفت است، اجرا می‌شود.

وی افزود: برای کاهش توسعه این آفت به جنگل‌های استان مبارزه بیولوژیک با محلول باسیلوس توریجینسیس (bt) انجام شد که این ترکیب تنها روی خود آفت مؤثر است و هیچگونه عوارض زیست‌محیطی دیگری ندارد. رئیس اداره حفاظت منابع طبیعی چهارمحال و بختیاری بیان کرد: در مناطق صعب‌العبور که امکان محلول‌پاشی وجود ندارد از تله‌های فرمونی جهت کنترل آفت استفاده می‌شود.

بنی‌هاشمی خاطرنشان کرد: آفت جزئی از اکوسیستم است و همواره وجود دارد اما علت طغیان این آفت تغییر اقلیم و کمبود بارش‌ها است. در اثر گرم شدن هوا طول دوره یخبندان در فصل زمستان هم کاهش یافته به همین علت تمامی تخم این آفت تبدیل به حشره شده است. وی تصریح کرد: دخالت در اکوسیستم و بهره‌برداری بیش از حد بهره‌برداران از عرصه‌های جنگلی مانند کشت در زیراشکوب جنگل و قطع درختان بلوط سبب ضعیف شدن درختان و نیز از بین رفتن دشمنان طبیعی آفت در اکوسیستم جنگلی شده و همین امر نیز سبب طغیان این آفت است.

آبدهی قنات‌های چهارمحال و بختیاری کاهش یافت

مدیر آب و خاک و امور فنی و مهندسی جهاد کشاورزی چهارمحال و بختیاری از کاهش آبدهی قنات‌های چهارمحال و بختیاری خبر داد.

طاهر نوربخش با اشاره به آغاز آب شدن برف‌ها در این استان، اظهار داشت: بارش‌ها در استان چهارمحال و بختیاری در اسفند ماه و اوایل سال جاری بسیار کاهش یافته است و قنات‌های این استان با کاهش آبدهی مواجه شده‌اند. مدیر آب و خاک و امور اراضی سازمان جهاد کشاورزی چهارمحال و بختیاری تأکید کرد: در حال حاضر بارش در استان چهارمحال و بختیاری کاهش ۶۶ درصدی داشته است.

وی بیان کرد: در حال حاضر برخی قنات‌های استان با کاهش ۶۰ درصدی آبدهی مواجه شده‌اند. مدیر آب و خاک و امور اراضی سازمان جهاد کشاورزی چهارمحال و بختیاری با اشاره به وجود ۸۴۰ قنات در استان چهارمحال و بختیاری، عنوان کرد: بیش از ۲۵۰ قنات در این استان خشک شده است. وی ادامه داد: تغییر نوع بارش در چهارمحال و بختیاری نقش مهمی در کاهش آبدهی قنات‌های استان داشته است.

سفره چهارمحال و بختیاری‌ها محروم از نان باکیفیت

گزارش
خاطره حسین‌زاده

نان باکیفیت یکی از مطالبات همیشگی مردم چهارمحال و بختیاری است که با وجود تلاش‌های بسیار برای تحقق آن، همچنان شاهد عرضه نان بی‌کیفیت به مردم مناطق مختلف این استان هستیم. دورریز زیاد، خمیر بودن بخش‌هایی از نان، استفاده از جوش شیرین و طبخ نامطلوب، عمده دلایل نارضایتی مردم از بی‌کیفیتی نان در نانوایی‌ها با آرد سهمیه‌ای و حتی آزادپز است. اما با وجود آزادسازی قیمت آرد و نان به بهانه افزایش کیفیت همچنان عرضه نان بی‌کیفیت در این استان ادامه دارد.

■■■

هرچند انتظار می‌رفت با افزایش نانوایی‌های سطح شهر که البته بیشتر در قالب واحدهای آزادپز فعال هستند، با ایجاد فضای رقابتی شاهد افزایش کیفیت نان باشیم اما این امر نه تنها محقق نشد بلکه با وجود آزادسازی قیمت آرد و نان به بهانه افزایش کیفیت، همچنان شاهد پخت و عرضه نان بی‌کیفیت در استان هستیم. برخی کارشناسان بی‌توجهی به نحوه پخت نان از سوی مسئولان را یکی از علل بی‌کیفیتی نان عنوان و توصیه می‌کنند باید بر نحوه پخت خبازی‌ها نظارت بیشتری انجام گیرد. هرچند متولیان امر مدعی هستند نان عرضه شده در استان نسبت به استان‌های همجوار از کیفیت بهتری برخوردار است و در سال‌های اخیر اقدامات بسیاری برای ارتقای سطح کیفی این ماده غذایی صورت گرفته، اما همچنان نان بی‌کیفیت به دست مردم داده می‌شود. به گفته رئیس صنعت، معدن و تجارت چهارمحال و بختیاری هم‌اکنون ۷۵۰ نانوایی دولتی و ۲۰۰ نانوایی آزادپز در این استان در حال فعالیت است و در سال جاری بیش از ۱۹ هزار بازرسی از این واحدها انجام گرفته است. سید نعیم امامی می‌گوید: در این بازرسی‌ها ۳۰۱ تخلف کشف شده که از این تعداد ۸۴ مورد در خصوص رعایت نکردن بهداشت، ۶۳ مورد درج نکردن قیمت، ۶۸ مورد کم‌فروشی و تقلب و ۴۷ مورد نیز به دلیل گرانفروشی بوده است. رئیس اداره بازرگانی داخلی سازمان صنعت، معدن و تجارت چهارمحال و بختیاری نیز به علل بی‌کیفیتی نان پخت شده در استان اشاره می‌کند و می‌گوید: در حالی که طی سال‌های اخیر قیمت حامل‌های انرژی، دستمزد کارگر و نرخ بیمه افزایش پیدا کرده اما به تناسب آن قیمت نان افزایش چندانی نداشت و همین امر سبب شده تا فعالیت نانوایی‌ها، توجیه اقتصادی نداشته باشد و شاطران قدیمی و متبحر این شغل را رها کنند و زمینه برای ورود افراد مبتدی فراهم شود. سید عبدالله رضوی با بیان اینکه آرد عرضه شده به واحدهای نانوایی از گندم تولید شده در استان تأمین می‌شود، ادامه می‌دهد: گندم‌های تولیدی استان کیفیت بالایی ندارد و به سبب سن‌زدگی به ویژه در سال‌های گذشته مرغوبیت خود را از دست داده است. وی تخصیص یارانه بیشتر برای واحدهای نانوایی، افزایش قیمت نان و آموزش نانوایان غیرماهر را از مهم‌ترین راهکارهای افزایش کیفیت نان برشمرد. یک نانوا نیز آرد بی‌کیفیت را دلیل اصلی کیفیت پایین نان عنوان کرده و می‌گوید: آردهایی که به واحدهای نانوایی داده می‌شود نه تنها یکدست نیستند بلکه کیفیت مطلوبی هم ندارند و همین امر سبب می‌شود تا در پخت نان با مشکل مواجه شویم. وی ادامه می‌دهد: مردم از ما گلایه دارند که در پخت مناسب نان کوتاهی می‌کنیم و نمی‌توانیم نان مرغوب به آنها عرضه کنیم اما واقعیت این است که زمانی که آرد بی‌کیفیت باشد ما هرچقدر تلاش کنیم، نمی‌توانیم نان باکیفیت تولید کنیم.

■ گلوتن گندم‌ها پایین است

مسئولان جهاد کشاورزی مدعی‌اند که سن‌زدگی در گندمزارهای استان به طور کامل مهار شده و با تعویض ارقام گندم دیم و آبی، کیفیت گندم‌های تولیدی در استان در حال افزایش است. معاون بهبود تولیدات گیاهی جهاد کشاورزی در همین خصوص می‌گوید: ۲۷ هزار هکتار از مزارع گندم استان به طور کامل سم‌پاشی شده و سن‌زدگی در این مزارع به کمتر از یک درصد رسیده است. حمیدرضا دانش ادامه می‌دهد: ۷۵ درصد تولید گندم در استان از مزارع آبی به‌دست می‌آید که مشکل پروتئین ندارد و گلتون آن بالای ۱۱/۵ درصد است. وی با بیان اینکه گلوتن مزارع دیم استان نیز در حد متوسط قرار دارد، تصریح می‌کند: در این خصوص سعی شده با تعویض ارقام گندم و توزیع آن در بین کشاورزان از سال زراعی جدید، گندم‌های باکیفیت‌تری در مزارع دیم استان کشت شود.

رئیس مرکز بهداشت چهارمحال و بختیاری نیز با بیان اینکه در سال‌های اخیر نظارت‌ها بر میزان نمک و جوش شیرین مصرفی در نانوایی‌ها شدت بیشتری داشته است، معتقد است: افزایش نظارت و بازرسی‌های انجام گرفته سبب شده تا سطح نانوایی‌ها در استفاده از جوش شیرین به وضعیت مطلوب برسد. عبدالمجید فدایی می‌گوید: در خصوص مصرف نمک نیز ۶۰ درصد نانوایی‌ها در وضعیت مطلوبی قرار دارند و استفاده آنها از نمک در پخت نان در حد مجاز است، اما استفاده از نمک در ۴۰ درصد نانوایی‌ها که بیشتر سنتی هستند بالاتر از حد استاندارد است. همچنین در سنجش‌های انجام شده در خصوص گلوتن نان نیز از شش مورد نمونه‌گیری، چهار مورد مطلوب و دو مورد نامطلوب بوده است.

■ دورریز نان‌ها زیاد است

اما در کنار تبعات اقتصادی و اجتماعی طبخ نان بی‌کیفیت، هدررفت آب و از بین رفتن سرمایه‌های کشور نیز از اهمیت بالایی برخوردار می‌شود. یک کارشناس حوزه آب در همین خصوص می‌گوید: برای تولید هر کیلوگرم گندم بین ۱۳۰۰ تا ۱۵۰۰ لیتر آب مصرف می‌شود که اصطلاحاً به آن آب مجازی گفته می‌شود. سیدهاشم فاطمی تصریح می‌کند: برای پخت هر قرص نان ۲۰۰ گرم آرد استفاده می‌شود که با این حساب برای هر قرص نان ۲۷۰ لیتر آب صرف می‌شود. وی با بیان اینکه در ایران ۳۰ درصد تولیدات مواد غذایی، میوه و سبزیجات دورریز می‌شود، افزود: سالانه ۲۰ میلیارد مترمکعب آب از این طریق هدر داده می‌شود و دورریز نان نیز در این هدررفت نقش بسزایی دارد. با این وجود حکایت تلخ نان بی‌کیفیت در چهارمحال و بختیاری سال‌هاست که مردم را درگیر خود کرده و راهکارهایی که تاکنون به مرحله اجرا درآمده نتوانسته بر افزایش کیفیت نان تأثیر زیادی داشته باشد. مردم انتظار دارند که چه افرادی که در تهیه گندم فعالند و چه نانوایانی که در پخت نان نقش دارند و از همه مهم‌تر مسئولانی که رسالت خطیر نظارت بر روند تولید گندم تا پخت نان را بر عهده دارند به این نکته توجه کنند چراکه هستند اقشاری که تنها ماده غذایی مصرفی‌شان نان است از همین رو تلاش کنند که نان‌های باکیفیت تولید شود تا به دنبال آن به سلامت مردم لطمه‌ای وارد نگردد و از هدررفت سرمایه‌های ملی جلوگیری شود.

اخبار ویژه

طرح پرتودهی گاما سال آینده به بهره‌برداری می‌رسد

رئیس سازمان صنعت، معدن و تجارت چهارمحال و بختیاری گفت: طرح ملی فناوری پرتودهی گاما در چهارمحال و بختیاری، سال آینده به بهره‌برداری می‌رسد.

نعیم امامی با اشاره به اینکه طرح ملی فناوری پرتودهی گاما در چهارمحال و بختیاری سال آینده به بهره‌برداری می‌رسد، اظهار داشت: این طرح در منطقه ویژه اقتصادی چهارمحال و بختیاری احداث شده است. رئیس سازمان صنعت، معدن و تجارت چهارمحال و بختیاری عنوان کرد: در حال حاضر این پروژه تکمیل شده است و مراحل تست آن در حال انجام است. طرح پرتودهی گاما زمینه اشتغال ۱۵۰۰ نفر را در چهارمحال و بختیاری فراهم می‌کند. رئیس سازمان صنعت، معدن و تجارت چهارمحال و بختیاری ادامه داد: این پروژه با اعتبار ۳۰ میلیارد تومان احداث شده است. وی با اشاره به اینکه طرح پرتودهی گاما زمینه اشتغال یک هزار و ۵۰۰ نفر را در چهارمحال و بختیاری فراهم می‌کند، بیان کرد: با بهره‌برداری از این طرح زمینه اشتغال ۵۰ نفر به صورت مستقیم و یک هزار نفر به صورت غیرمستقیم ایجاد می‌شود. رئیس سازمان صنعت، معدن و تجارت چهارمحال و بختیاری اظهار داشت: طرح ملی فناوری پرتودهی گاما در چهارمحال و بختیاری زمینه افزایش ماندگاری محصولات کشاورزی را در سطح استان فراهم می‌کند.

بازدید یک و نیم میلیون زائر از بقاع متبرکه چهارمحال و بختیاری

مدیر کل اوقاف و امور خیریه چهارمحال و بختیاری گفت: از ابتدای طرح آرامش بهاری یک و نیم میلیون زائر از بقاع متبرکه چهارمحال و بختیاری بازدید کردند.

حجت‌الاسلام و المسلمین مرتضی عزیزی اظهار داشت: از مجموع یک و نیم میلیون زائر بقاع متبرکه استان ۷ هزار نفر در بقاع اسکان یافته‌اند. وی افزود: طرح آرامش بهاری در ۴۵ بقعه متبرکه استان اجرا شد که ۱۸ بقعه دارای خیمه معرفت و ۲۰ بقعه نیز امکان پذیرش مسافر داشتند. مدیر کل اوقاف و امور خیریه چهارمحال و بختیاری بیان کرد: طرح آرامش بهاری در جوار بقاع متبرکه استان از ۲۸ اسفند ماه آغاز شده و تا ۱۵ فروردین ماه در استان ادامه دارد که در این طرح بیش از ۱۰۰ نفر فعالیت می‌کنند. عزیزی خاطرنشان کرد: برپایی خیمه‌های معرفت در بقاع شاخص، اجرای مراسم لحظه تحویل سال، قرائت دعای لحظه تحویل سال، ایجاد غرفه‌های گفتمان دینی، مشاوره برای خانواده و جوانان، نقاشی و عفاف و حجاب از جمله فعالیت‌های این طرح است. وی تصریح کرد: طرح نوروزی آرامش بهاری با هدف تبدیل بقاع متبرکه به قطب فرهنگی، با استفاده از ظرفیت تعطیلات نوروزی، تقویت باورهای دینی و مذهبی و ارتقای سطح فکری و فرهنگی زائران و مسافران نوروزی، تبلیغ و ترویج سنت‌های اصیل اسلامی در عید نوروز و خدمت‌رسانی مطلوب به زائران اماکن متبرکه برگزار می‌شود.