چند و چون طرح‌های آموزشی بسیج در گفت‌وگوی «جوان» با مدیرعامل مؤسسه علمی - آموزشی رزمندگان اسلام

۶۸۸ مدال‌آور المپیادی را در یک دهه آموزش دادیم

امید تنها | جوان

■ آرمان شریف

در سال‌های دفاع‌مقدس مؤسسه خدمات علمی - آموزشی رزمندگان اسلام با هدف جبران عقب‌ماندگی درسی رزمندگان تأسیس شد و تا به امروز فعالیت‌های آموزشی و علمی خود را به صورت مستمر ادامه داده است. این مؤسسه در کنار فعالیت‌های آموزشی خود، طرح‌هایی مثل آیه‌های تمدن و لیگ علمی بین‌المللی پایا را به صورت مشترک با سازمان بسیج انجام می‌دهد. عبدالمجید عالی‌قدر مدیرعامل مؤسسه در گفت‌وگو با «جوان» ما را بیشتر در چند و چون فعالیت‌های مؤسسه خدمات علمی - آموزشی رزمندگان اسلام قرار می‌دهد.

■■■

برای شروع کمی از تاریخچه و از ماهیت کاری مؤسسه بگویید؟

این مؤسسه در سال ۱۳۶۴ در جهت رفع عقب‌ماندگی تحصیلی رزمندگانی که در جبهه‌ها حضور داشتند تأسیس شد و اقدامات مؤثری هم انجام داد. بعد از جنگ هم هنوز تعداد زیادی از رزمندگان علاقه‌مند بودند در مؤسسات آموزشی عالی ورود پیدا کنند. بعد از آن مؤسسه فعالیتش را بر این اساس تنظیم کرد تا به رزمندگان کمک کند که وارد دانشگاه‌ها و مؤسسات آموزش عالی شوند و برای این عزیزان جزوات و برنامه‌های خاصی ترتیب داد. اگر الان از رزمندگان سؤال کنید خواهند گفت جزوات مؤسسه رزمندگان یک برنامه آموزشی منحصربه‌فردی بود که در آن ایام مورد استفاده همه رزمندگان و سایر مردم قرار می‌گرفت.

در سال ۷۲ مؤسسه به عنوان یکی از مؤسسات تحت پوشش بنیاد تعاون بسیج رسماً به ثبت رسید و فعالیتش وارد عرصه جدیدی شد و به عرصه‌های مختلف دانش‌آموزی و دانشجویی ورود پیدا کرد. تا اواخر دهه ۷۰ در المپیادها و آزمون‌های مختلف وارد شد و در اوایل دهه ۸۰ حدود چهار، پنج سالی کار مؤسسه حالت رکود به خود گرفت. اما مجدداً این فعالیت برای خدمات‌رسانی به بسیجیان در مجموعه دنبال شد، طوری که طی چند سال اخیر مؤسسه به طور مستقیم وارد مأموریت‌های بسیج شده و خدمات ارزنده‌ای را به بسیجیان ارائه می‌کند.

در دوران دفاع‌مقدس شیوه کار بر اعزام معلم قرار داشت یا رزمندگان به محل خاصی برای آموزش مراجعه می‌کردند؟

در زمان جنگ دو کار انجام می‌شد، اول آنکه تعدادی مجتمع‌های مسکونی در جبهه‌ها در مقرهایی که رزمندگان حضور داشتند ایجاد می‌شد و در آنجا کتاب‌ها و اقلام آموزشی قرار داده می‌شد. در برخی موارد اگر نیاز بود کلاس‌های کمک درسی و رفع اشکال برگزار می‌شد تا دانش‌آموزانی که مدرسه را رها کرده بودند و در جبهه حاضر شده بودند در کنار خدمتی که به نظام و کشورشان ارائه می‌دادند از درسشان هم عقب نمانند و ادامه دهند. مورد دیگر خدماتی بود که مؤسسه برای ورود به دانشگاه به رزمندگان ارائه می‌داد که منحصر به جزوات خاصی می‌شد که با مطالعه آن خودشان را برای کنکور سراسری و ورود به دانشگاه آماده می‌کردند.

آیا شرط خاصی برای ورود به مؤسسه وجود دارد و به افراد مدرک می‌دهید؟

مؤسسه بیشتر یک حامی و کمک‌دهنده برای ورود به دانشگاه است. برنامه‌هایمان در گذشته روی محور دروس دبیرستانی بود ولی الان از پیش‌دبستانی تا پیش‌دانشگاهی را شامل می‌شود و تمامی مقاطع تحصیلی را در بر می‌گیرد. خدماتمان به نسبت قبل متنوع‌تر شده و به تبع نیازهایی که دانش‌آموزان امروز دارند سعی کردیم که یک سبد کاملی را ارائه کنیم. ورود به مؤسسه برای همه دانش‌آموزان آزاد است و همه می‌توانند از خدمات استفاده کنند. البته بنا به مأموریتی که به ما محول شده و رسالتی که بر عهده مؤسسه است تخفیف‌هایی را برای بسیجیان در نظر می‌گیریم.

در طرح‌هایتان با سازمان بسیج مشارکت می‌کنید؟

مؤسسه وابسته به بسیج است و تحت پوشش بنیاد تعاون بسیج فعالیت می‌کند. یکی از رسالت‌های اصلی‌اش خدمات‌رسانی به بسیجیان است و چند هدف برایش ترسیم شده است. اول ایجاد و توسعه مجتمع‌های آموزشی نمونه است. دوم کمک به کسب قله‌ها و رتبه‌های علمی توسط بسیجیان که بتوانیم برای جامعه هم الگوسازی کنیم. همچنین ارتقای سطح علمی و آموزشی بسیجیان از طریق ارائه خدمات باکیفیت و ارزان دیگر اهدافمان است. هدف چهارم ارائه خدمات آموزشی مناسب به سایر آحاد جامعه است.

همکاری‌تان بیشتر با کدام قشر بسیج است؟

با بسیج دانش‌آموزی به عنوان مخاطب ارتباط بیشتری داریم اما بسیج دانشجویی و فرهنگیان هم به عنوان دو بازوی کمک‌کننده در رسیدن به اهدافمان هستند و در خدماتی که به دانش‌آموزان ارائه می‌کنیم از کمک این دو قشر استفاده می‌کنیم.

کمی از طرح‌های مشارکتی که با بسیج دانش‌آموزی دارید بگویید؟

فعالیت‌های مؤسسه در چند حوزه انجام می‌شود؛ اول حوزه انتشارات مؤسسه است. در حوزه انتشارات بیش از ۸۰۰ عنوان کتاب در مؤسسه تألیف شده که ۳۷۹ عنوان از کتاب‌ها به روز است و مورد استفاده قرار می‌گیرد. ۱۱۰ عنوان نرم‌افزار آموزشی داریم که در پایه‌های مختلف ارائه و استفاده می‌شود.

برگزاری آزمون‌های ادواری کار دیگر مؤسسه است. این آزمون‌ها در سطوح مختلف تحصیلی طراحی و اجرا می‌شود. آزمون‌های پیشرفت تحصیلی را داریم که از پایه سوم ابتدایی تا دوم دبیرستان برگزار می‌شود. کنکورهای مقدماتی را داریم که برای دانش‌آموزان سال سوم دبیرستان اجرا می‌شود و کنکور آزمایشی که برای دانش‌آموزان چهارم دبیرستان و علاقه‌مندان ورود به دانشگاه‌هاست.

آزمون‌های المپیادهای علمی را داریم که در هفت رشته و چند نوبت در چند رشته برگزار می‌شود. آزمون‌های تیزهوشان برای دانش‌آموزان ممتاز و علاقه‌مند به شرکت در مدارس تیزهوشان برگزار می‌شود. ما در حال حاضر ۲۳ مدرسه دخترانه و پسرانه در کشور داریم که در حال فعالیت هستند و تعدادی هم در حال ساخت و آماده‌سازی هستند که در سال ۹۳ به مرحله بهره‌برداری خواهند رسید. الان نزدیک به ۶۰ آموزشگاه در کشور فعال هستند که در استان‌های مختلف فعالیت می‌کنند. بخش دیگر فعالیت‌ها باشگاه دانش‌پژوهان بسیج است که بیشتر با دانش‌آموزان نخبه، المپیادی، تیزهوشان و کسانی که به نوعی از ضریب هوشی بالاتری برخوردار هستند سروکار دارد.

از سال ۸۱ که این فعالیت را در بخش باشگاه دانش‌پژوهان بسیج شروع کردیم تا به امروز ۶۸۸ نفر مدال‌آور المپیادهای کشوری داشتیم که ۱۳۱ نفر در سال‌های مختلف در المپیادهای جهانی مدال گرفته‌اند.

گویی در طرح آیه‌های تمدن هم ورود یافته‌اید؟

بله، طرح آیه‌های تمدن از مأموریت‌های مهم سازمان بسیج است. در این طرح ۸۶ هزار نفر از دانش‌آموزان پایه هفتم تا چهارم دبیرستان را تحت پوشش قرار داده‌ایم. دانش‌آموزان از طریق یک آزمون ورودی اگر نمره حدنصاب را کسب کنند و معدلشان بالاتر از ۱۹ باشد می‌توانند در این طرح شرکت کنند. در طرح آیه‌های تمدن خدمات مختلفی مثل برگزاری آزمون‌های پیشرفت تحصیلی و کنکور و کتاب‌های آموزشی و مشاوره و کلاس را به صورت رایگان در طول یک سال تحصیلی ارائه می‌دهیم. اما طرح بعدی لیگ علمی بین‌المللی پایا است که در علوم پایه برگزار می‌شود. در این طرح بین ۵۰ تا ۶۰ هزار دانش‌آموز را تحت پوشش داریم که بین ۱۰ تا ۱۲ هزار تیم می‌شوند. مسابقات سه سطح شهرستانی، استانی، کشوری و بین‌المللی دارد. از دو سال پیش این برنامه را به صورت بین‌المللی برگزار می‌کنیم و با فراخوان تیم‌هایی از کشورهای مختلف سعی کردیم که سطح برنامه را به شکل بین‌المللی ارتقا بدهیم که به لطف خدا در سال ۹۱ پنج کشور خارجی و در سال ۹۲، ۹ کشور شرکت کردند.

طرح بعدی جهاد علمی بیشتر برای دانش‌آموزانی که هم از لحاظ سطح آموزشی در سطح پایین‌تری قرار دارند و هم از بضاعت مالی کمتری برخوردارند، اجرا می‌شود. طرح جهاد علمی را بیشتر در مناطق محروم کشور اجرا می‌کنیم و هدف ارتقای سطح علمی دانش‌آموزان و توزیع عادلانه خدمات آموزشی محروم است. ۲۰ هزار مخاطب دارد که از ششم ابتدایی تا سوم دبیرستان را پوشش می‌دهد. طرح تام به مرکز هدایت پایگاه‌های علمی فرهنگی مدارس گفته می‌شود که مخفف تربیتی، آموزشی و مهارتی است که سال گذشته طرح را شروع کردیم و در مدارس مختلفی طرح اجرا می‌کنیم و امیدواریم در سال ۹۳ طرح را به سایر استان‌ها هم ببریم.

> **مؤسسه بیشتر یک حامی و کمک‌دهنده برای ورود به دانشگاه است. برنامه‌هایمان در گذشته روی محور دروس دبیرستانی بود ولی الان از پیش‌دبستانی تا پیش‌دانشگاهی را شامل می‌شود و تمامی مقاطع تحصیلی را در بر می‌گیرد. خدماتمان به نسبت قبل متنوع‌تر شده و به تبع نیازهایی که دانش‌آموزان امروز دارند سعی کردیم که یک سبد کاملی را ارائه کنیم**

روند تحصیل رزمندگان حتی تا درون سنگرها ادامه می‌یافت

نگاه

واگویه‌های همسر شهید موسی نوری قلعه‌نو بازپرس دادستانی شهرستان زابل

عدالت‌طلبی، موسی را به وادی شهادت کشاند

شهید موسی نوری قلعه‌نو

■ صغری خیل‌فرهنگ

«شهادت هنر مردان خداست و شهید موسی نوری همچون مولایش امیرمؤمنان علی(ع) شهید راه عدالت شد، اگر او اهل تساهل و تسامح با ظالمین و متجاوزین و قانون‌شکنان بود به این مقام والا نمی‌رسید.» اینها تنها بخشی از واگویه‌های مادرانه شهید حاج موسی نوری قلعه‌نو بازپرس دادستانی شهر زابل است که ۱۵ آبان ماه ۱۳۹۲ مصادف با دوم محرم در ساعت ۷:۴۵ صبح، هنگام عزیمت به محل کارش ترور شد و به شهادت رسید. آن چه در پی می‌آید حاصل گفت‌وگوی روزنامه «جوان» با منیر جدیداسلامی همسر شهید است که به بهانه محاکمه و مجازات برخی از عوامل ترور شهید نوری انجام گرفت تا در این ایام که استان سیستان شاهد مجازات قاتلان فرزند خلف خویش است، اندکی بیشتر با زندگی و منش این شهید راه قانون و عدالت آشنا شویم.

■■■

شهید نوری متولد ۱۲ فروردین ماه ۱۳۵۵ در شهر زاهدان بود. فرزند بلوچستان اهل علم و معرفت بود، کارشناسی ارشدش را که در رشته جزا و جرم‌شناسی گرفت، می‌دانست قدم نهادن در مسیر عدالت کاری بس دشوار است و همتی والا می‌طلبد. این مسیر برای او صراط منیری بود که تنها با اقتدا به مولایش امیرالمؤمنین(ع) می‌توانست با آنچه از تعهد و ایمان بر دوشش بود به سرانجام برساند. دادستان شهرستان هیرمند و بازپرس دادگستری زابل، تربیت یافته خانواده‌ای مذهبی و متدین بود که اصلی‌ترین دغدغه پدرش رزق حلالی بود که به خانه می‌آورد.

■ **فصل عاشقی**

از آنجا که نسبت فامیلی داشتیم در سال ۱۳۸۰ شهید نوری به خواستگاری‌ام آمد و ازدواج کردیم. از همان موقع می‌دانستم که هر شغلی دغدغه‌های خودش را دارد اما کسی که ردای قضاوت بر تن می‌کند باید بداند در کدام مسند می‌نشیند و چه وظیفه‌ای بر دوش دارد. جایگاه قضاوت و برقراری عدالت همان سنت علی‌ابن ابی‌طالب(ع) است، همسرم موسی این موضوع را به خوبی درک کرده بود. اما من همیشه نگرانی‌های خودم را داشتم، به ویژه اینکه موسی در منطقه‌ای خدمت می‌کرد که متأسفانه دشمنان قسم خورده به بهانه اختلاف بین شیعه و سنی بسیار در آنجا فعالیت کرده و عنادشان را با به شهادت رساندن عزیزانمان نشان می‌دهند. موسی اما پای همه چیز ایستاده بود. هرگز لحظه‌ای را به یاد ندارم که ترسیده باشد یا تعللی در ادامه راهش نشان دهد. (بغض‌های گاه و بی‌گاه خانم منیر جدیداسلامی همکلامی‌مان را دشوار می‌کند اما او در ادامه از شوق شهادت همسرش اینگونه روایت می‌کند) اوایل ازدواجمان بود که برایم از شهادت سخن گفت، همیشه دوستانش او را به نام شهید زنده خطاب می‌کردند. جنگ لبنان که پیش آمد بسیار تمایل داشت که در آنجا حضور پیدا کند. همیشه حسرت نبودن در دوران دفاع‌مقدس را می‌خورد و می‌گفت: «کاش در دوران جنگ بودم و همراه بسیجیان مخلص و جان بر کف می‌جنگیدم. اگر خدا نظر می‌کرد شاید شهادت هم نصیبم می‌شد.» بارها برایم از نبودنش حرف زده و وصیت‌هایی هم کرده بود.

> **موسی در منطقه‌ای خدمت می‌کرد که متأسفانه دشمنان قسم خورده به بهانه اختلاف بین شیعه و سنی بسیار در آنجا فعالیت کرده و عنادشان را با به شهادت رساندن عزیزانمان نشان می‌دهند. موسی اما پای همه چیز ایستاده بود**

■ **صبح روز شهادت**

صبح روز شهادت که از خواب بلند شد نمازش را خواند و صبحانه‌اش را خورد، عادت داشت که با وضو از خانه خارج شود. ساعت هفت صبح بود که رفت من هم آماده شدم که بروم و به کارهایم برسم. ساعت نزدیک هشت صبح بود تلفنم خیلی زنگ می‌خورد آشنایان تماس می‌گرفتند و احوالپرسی می‌کردند، حال و هوای عجیبی در درونم شعله کشید با موسی تماس گرفتم، اما جواب نداد به راننده‌اش زنگ زدم ایشان هم پاسخی نداد. دل توی دل نداشتم. تمام وجودم آشوب شده بود. ساعت حوالی ۹ صبح بود که بستگان و فامیل به در خانه آمدند، عده‌ای می‌گفتند که همسرم تصادف کرده و عده‌ای دیگر می‌گفتند ترور شده اما زخمی است، به سمت بیمارستان راهی شدم... آنجا بود که متوجه شدم موسی به شهادت رسیده است.

■ **حاصل زندگی‌ام؛ محمدپارسا**

حاصل زندگی سراسر عشق من با موسی، محمدپارسا بود که یک هفته مانده تا تولد یک سالگی‌اش، پدرش را از دست داد. ان‌شاءالله او را محب علی(ع) پرورش می‌دهم و بر این عقیده‌ام که شهید ثانیه به ثانیه همراه من است و یقین قلبی دارم که شهید همواره همراهی‌ام می‌کند. من با محمدپارسایم به گونه‌ای رفتار خواهم کرد که با استقامت، شهادت و از همه مهم‌تر عدالت پای همه چیز بایستد و از محبین امیرالمؤمنین باشد. همسر شهید موسی نوری در انتهای همکلامی‌مان با اشاره به ششم اردیبهشت ۹۳ روز اعدام و قصاص سه نفر از معاندان و مجرمان که حکم محاربه‌شان صادر شده بود خطاب به دشمنانی که قصد ناامن نمودن منطقه و اختلاف بین شیعه و سنی را دارند می‌گوید: شهادت تنها سند افتخاری است که به دست هر کسی داده نمی‌شود. خون هر شهیدی که ریخته می‌شود هزاران نهال با آن خون بارور می‌شود. ایمان و اعتقاد مردم به انقلابشان راسخ‌تر و محکم‌تر می‌شود. در این مملکت هستند کسانی که پای ایمان و اعتقادشان ایستادند و نهال انقلاب را آبیاری می‌کنند. مطمئن باشید که ایستادگی شیعه و سنی در کنار هم معنا پیدا می‌کند و می‌تواند اسلام را پا بر جا نگه دارد. شاید نشود درباره شهدا حرف زد؛ شهدایی که در اوج مظلومیت‌هایشان می‌آیند و می‌روند...

جدول

طراح: علیرضا سجادی فر ■ شماره ۴۲۳۸

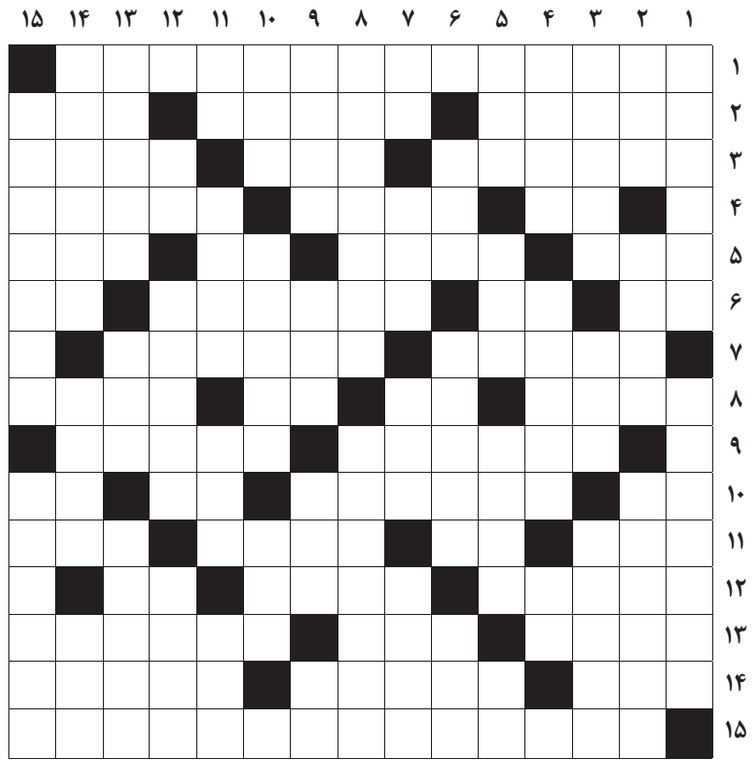

از راست به چپ

■ ۱- ریاضی‌دان، اختر شناس، پژوهشگر تاریخ و جغرافیدان ایرانی و خالق تحقیق ماللهند ■ ۲- کوتاه و ناقص- لایق و سزاوار- گاو تبتی ■ ۳- قوی هیکل و درشت‌اندام- نام لمان، دروازه‌بان سابق تیم ملی آلمان- پول بنگلادش ■ ۴- گیاه مرداب- سیم- ناامید ■ ۵- عزیزترین عزیزان آذری‌زبان- هر چیز مقدس در نزد اقوام آفریقایی- صدمتر مربع- مرد بی‌زن ■ ۶- آش- پادگانی در تهران- نام دریای خزر در متون قدیمی- شراب ■ ۷- سنگ‌های قیمتی- کنایه از دوست صمیمی و یکدل ■ ۸- نخستین اخترشناس یونان- عدد نخستین- ویتامین جدولی- غلاف شمشیر دارد- حرف فقدان- خرس آسمانی ■ ۱۱- داغ کردن- حرف دهن‌کجی- سرسلسله افشاریه- تیراندازی کردن ■ ۱۲- مدلول کلام- پایتخت کشور پوتین- رود و جلگه‌ای در ایتالیا ■ ۱۳- بیماری کم‌خونی- لوله غذا- پایتخت استرالیا ■ ۱۴- عقیده انتخاباتی- گیاه طبی- مخترع هلندی میکروسکوپ ■ ۱۵- نام گروهی از سلول‌های لوزالمعده تولیدکننده انسولین

از بالا به پایین

■ ۱- پسندیدن- لشکر شکست‌خورده و از هم‌پاشیده ■ ۲- پسوند نگه‌دارنده- علامت اختصاری نیروی انتظامی- سبزی سرشار از آهن ■ ۳- از شهرهای ایتالیا- کشور رایان گیگز- پدال گاز سوارکار ■ ۴- نوعی استخدام- ستون پنجم- حرف پیروزی ■ ۵- سخن تب‌آلود- گمراهی و سرگردانی- پست و ناکس- چه وقت؟ ■ ۶- بام زاگرس- مهاجم ملی‌پوش فرانسوی بایرن مونیخ آلمان- از پونه بیزار است ■ ۷- غذای نذری- اولین مسجد ساخته‌شده در اسلام- مرزبان- فرستاده شده ■ ۸- پایتخت کشور آفریقایی کنیا- دانشمند بزرگ ایرانی و از نوابغ بزرگ علمی ایران و جهان ■ ۹- رختکن حمام- کیف مسافرتی- نوعی هواپیما- پول ژاپن ■ ۱۰- گل خوشبو- پرده سینما- از القاب فرنگی ■ ۱۱- رود فرانسوی- سخن کذب و خلاف واقع- جنگلی در شاهرود- دمل و جوش‌های ریز بدن ■ ۱۲- تپه و پشته- از شهرهای فرانسه- امان و زنهار ■ ۱۳- دریاچه‌ای در آفریقا- مکر و حیله- آن بخش از ساختمان که روی زیربنا ساخته می‌شود ■ ۱۴- از پرندگان- کشتی‌بان- نخ تابیده ■ ۱۵- فلزی برای ساختن آلیاژهای گوناگون- پایتخت امپراتوری روم شرقی

جدول سودوکو

ارقام ۱ تا ۹ را طوری قرار دهید که در هر ردیف، ستون و مربع‌های کوچک سه در سه فقط یک بار به کار روند.

۶			۴	۸		۱		
								۳
	۵		۷				۲	
۹		۲					۱	
	۳						۷	
	۴					۵		۸
	۲				۱		۹	
۵								
		۴		۷	۸			۱

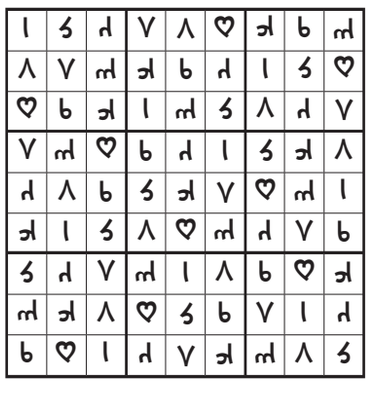

جدول کلمات متقاطع
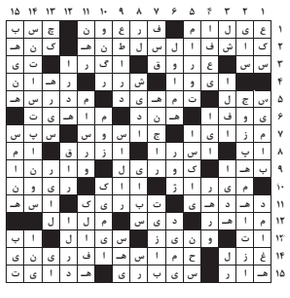
■ پاسخ جدول شماره ۴۲۳۷